ГЛАВНОЕ
Перед вхождением в агломерацию Арамили есть чем гордиться и за что беспокоиться!
стр. 12-13

В НОМЕРЕ
Соседи поругались из-за снежного сугроба. «Я одинокая, беззащитная бабушка»... стр. 3
Елки зеленые! За окном уже весна, а в Гарнизоне — целое царство брошенных новогодних красавиц! стр. 4

Главная городская еженедельная газета
Арамильские ВЕСТИ
Издается с 1996 г.
16+
№ 08 *(1086)*
1 марта 2017 г.
Цена свободная.
Адрес редакции: ул. 1 Мая, 4, каб. 7
Телефон: 8-922-204-67-65
e-mail: vesti-aramil@yandex.ru
Контакты для рекламодателей:
8-922-204-67-65, 8-922-155-15-03

Опасная остановка

Жители требуют изменить «конечную» школьного автобуса

В поселке Мельзавод назрел конфликт: люди просят перенести остановку автобуса, на котором детей возят на учебу, чтобы избавить школьников от опасности.

Фото Олега БАЖУКОВА.

Продолжение темы - на стр. 2

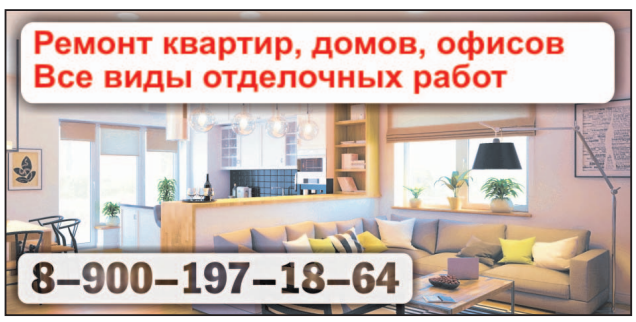

Остановка по требованию

Дети подвергают жизнь опасности, дожидаясь автобуса, который должен везти их до школы и обратно

До конфликта дошла ситуация с остановкой школьного автобуса в поселке Мельзавод. Несмотря на то, что детей водитель высаживает на строго определенном месте у бывшего — ныне не действующего — магазина «Колос», согласованном с городским отделом образования и Госавтоинспекцией, местные жители считают, что это неправильно и опаснго. По их словам, там все завалено снегом, поэтому дети ежедневно подвергаются опасности, тем более, что совсем рядом находится проезжая часть. Люди предлагают другой вариант — делать остановку в нескольких десятках метров от нынешней, у магазина «Аргомаг».

Чтобы довести до директора школы № 3 Луизы Ткачук свое предложение, они пригласили ее и здешних депутатов Татьяну Первухину и Геннадия Федорова. К сожалению, Луиза Адыгамовна в этот день приехать не смогла, поэтому активисты поселкового общественного совета объясняли своим избранникам, насколько опасно, когда дети выходят из автобуса, а равно и ждут его там, где он останавливается сейчас.

- Маршрут согласован, поэтому заставить водителя останавливаться в другом месте нельзя, - убеждала возмущенных жителей депутат Первухина.

- Это все до поры до времени, а ней дай Бог, трагедия случится, и будем локти кусать, - возмущается местная активист Любовь Загуменник.

Председатель общественного совета Татьяна Лаптева говорит: далеко не все матери могут ежедневно провожать своих детей до автобуса, а встречать и подавно. Поэтому мальчишки и девчонки предоставлены сами себе: автобус подъехал и они лавиной выскакивают из него, не глядя, идет ли по дороге машина.

- А сколько раз бывало, что в ожидании автобуса дети бежали через дорогу в магазин, что-нибудь себе купить, - добавляет Любовь Дмитриевна.

Винят женщины, конечно, водителя, хотя тот в данном случае лишь выполняет то, что ему предписано служебной инструкцией. Поэтому и надеялись местные жители поговорить с директором школы.

- Я не смогла в тот день приехать, - сокрушается Луиза Адыгамовна и уверяет, что точно также, как и жители Мельзавода, переживает из-за сложившейся ситуации, но поделать ничего не может — это вне ее компетенции. - Стоянка у нас согласована у «Колоса». Жители хотят у «Аргомага» и вроде бы около него есть место, но водитель говорит, что часто там стоят легковушки или даже маршрутные «Газели», поэтому он не сможет разворачиваться, а если и сможет, то угол разворота там такой, что ему детей не видно.

По словам директора школы, в ближайшее время в отделе образования планируется встреча всех заинтересованных сторон, в том числе чиновников и сотрудников Госавтоинспекции. Ожидается, что в споре удастся найти истину и определить место, которое будет и удобным, и безопасным.

- Мы думали сделать остановку там, где предполагалось поселковое футбольное поле — возможно, там она и будет со временем, а пока, к сожалению, все останется так, как есть, - объясняет она.

По словам членов общественного совета, они еще в декабре написали заявление с требованием ради безопасности детей пересмотреть место остановки школьного автобуса. Но власть, как и депутаты, уже два месяца ничего не решает — бездействует.

Между тем воспоминания о трагедии на трассе под Ханты-Мансийском местных жителей держит в страхе. И хотя параллели здесь вряд ли уместно проводить, опасность травмирования детей вполне реальная.

- Я вот лично бабушка и у меня за внуков сердце болит больше, чем за детей, - добавляет Любовь Загуменник, уверяя — и соседки ее горячо поддерживают — что не успокоится, пока ситуация не будет решена в пользу детей. - Надо, чтобы автобус останавливался и был «карман», а не как сейчас.

А сейчас — вот так: автобус тормозит у занесенного снегом старого и уже давно закрывшегося магазина, где, кроме как на обочине, встать детям попросту негде, здесь и садит, и забирает своих маленьких пассажиров.

В разговоре, состоявшемся во вторник, 28 февраля, Луиза Адыгамовна уверила, что на днях площадку перед «Колосом» все же очистили от снега. Но мельзаводцев это ничуть не радует: детям же все-равно надо перебегать через дорогу, чтобы на той стороне ждать автобуса, поэтому рисковать меньше от этого они не будут.

Редакция «АВ» проследит за тем, как будет решаться эта непростая ситуация.

Евгения АЛЕКСАНДРОВА,
фоторепортаж
Олега БАЖУКОВА

«Ты туда не ходи, ты сюда ходи, а то снег башка попадет...»

Со школ и детских садов из-за неожиданно-начавшейся оттепели экстренно убирают снег. О проблеме на днях заявила одна из читательниц группы «Арамильских вестей» в социальной сети «Вконтакте» Натуличка Салихова — по ее словам, на кровле школы № 1 в самом центре города снег достиг критической массы. В понедельник, 27 февраля, когда фотокорреспондент прибыл к зданию средней школы, здесь уже началась уборка крыши — для этого территорию в зоне выброса сезонного осадка огородили. Подобные работы в эти дни проводятся, а в основном, уже проведены на всех образовательных и социальных учреждениях Арамили.

Фото Сергея СЕРГЕЕВА

Делайте газету вместе с нами!

Предлагайте свои темы, рассказывайте о проблемах, делитесь наблюдениями. В газете будет отражено все самое важное, актуальное, интересное.

Адрес редакции: ул. 1 Мая, 4, каб. 7
Телефон: 8-922-204-67-65
e-mail: vesti-aramil@yandex.ru

Соседи поругались из-за снежного сугроба

«Помогите, мне больше не к кому обратиться», - раздался звонок в редакции «АВ». На том конце трубки, едва не плача, говорила Галина Вьюхина, рассказывая, что в свои 82 года живет одна в доме на улице Мира и не может найти общего языка с соседями, которые сваливают снег к ее дому, а если она возражает — ей угрожают...

- Как первый снег выпал, пришел ко мне знакомый таджик, спросил, не надо ли помочь убрать, я ему стала показывать, где прочистить, и он намел сугроб, - рассказывает Галина Гавриловна. - А снегу-то нынче вон сколько навалило. И мне помогали его убирать, расчищать дорогу перед домом.

По словам пожилой женщины, соседи посчитали, что им тоже можно сваливать снег прямо к ее дому.

- Вон сколько набуровили! - показывает она, не без труда выйдя с нами на улицу.

В середине февраля Галина Вьюхина обратилась в администрацию Арамили за помощью, но потом ее увезли на «скорой» - у нее, инвалида второй группы, много болячек, поэтому в больнице она частый пациент. Скорее всего, власти, пообещавшие помощь, приезжали в это время к ней, но раз хозяйки дома не нашли, уехали.

Соседи, которых бабушка винит в том, что те набросали ей огромную кучу, по ее же словам, слушать ее не хотят — вероятно, видят, что женщина беспомощная.

- Они даже ругают меня, когда я им начинаю что-то возражать, но ведь я одинокая, беззащитная бабушка и они считаю, что на меня можно снега наметать хоть сколько, - плачет Галина Гавриловна и очень просит не думать, будто она ума лишенная, добавляя, что с соседкой из рядом стоящего дома ссоры у нее начались совсем недавно. - У нее зять где-то в больнице работает и за нее горой. Но все вокруг слышали, как она на меня налетает и матом ругается.

При этом, по словам посчитавшей себя ущемленной женщины, она прекрасно знает, где проходят границы ее участка и видит, что соседи стали сбрасывать весь свой снег на ее территорию. Беспокоит ее то, что снег в ближайшее время начнет таять. «И я тут утону», - вздыхает она, с трудом сдерживая слезы.

Не желая обострять и без того натянутые отношения между соседями, мы обратились к Николаю Ермакову, начальнику МКУ «Управление зданиями и автотранспортом администрации Арамильского городского округа», описав ситуацию. Оказалось, он знает о проблеме бабушки и готов помочь. По его словам, он готов приехать и убрать сугроб от дома Галины Вьюхиной в ближайшие дни.

Если соседи продолжат сбрасывать снег к пожилой женщине — мы обязательно зафиксируем это и расскажем о них. И тогда уж, пожалуйста, без обид...

Максим ГУСЕВ,
фото Олега БАЖУКОВА

Арамильцы пожаловались прокурору на полицейских и на законы

С жалобами на действия сотрудников полиции при административном правонарушении, на нарушения в исполнительном производстве и градостроительном законодательстве, а также с вопросами о налоговой системе России пришли жители Арамили на личный прием к Сысертскому межрайонному прокурору Михаилу Чертовичу. Он общался с жителями в минувший понедельник, 27 февраля, в здании мэрии. На встречу к нему пришли в этот день шесть человек.

- Люди жаловались не только на полицию и просили разъяснения законов, но и рассказывали о нарушениях при исполнительном производстве, а также на нарушение своих жилищных прав, - рассказывает Михаил Владимирович, поясняя, что попросил всех обратившихся написать официальные заявления на свое имя. - Все обращения я взял на особый контроль.

По словам прокурора, каждое заявление будет проверено, все доводы жителей изучены и по каждому обращению в обязательном порядке будет дан обстоятельный ответ.

Он также напомнил, что личным встречам с жителями надзорное ведомство придает большое значение, поэтому они проводятся систематически — в этом году это уже второй прием сотрудника прокуратуры в муниципалитете.

- Я и впредь буду приезжать, чтобы лично встречаться с арамильцами, - добавил Михаил Чертович, отметив, что уже в марте планирует выезд в удаленные территории Арамильского городского округа — в поселок Светлый и на станцию «Арамиль».

Максим ГУСЕВ,
фото Олега БАЖУКОВА

Услышали хлопок и быстро обесточили здание

Энергетическая авария произошла 22 февраля в городском ДК. Из-за начавшейся оттепели протекла крыши, в результате чего произошло короткое замыкание электропроводки.

- Протечки периодически случались и раньше, - рассказывает Валерий Исаков, директор ДК «Арамиль». - Но в этом году крыша протекла сильнее обычного — вот маленько и замкнуло.

По его словам, сотрудники услышали хлопок и быстро обесточили здание. При этом никаких запланированных мероприятий отменять в культурном учреждении не пришлось. Правда, детям, которые занимаются в некоторых здешних кружках и секциях, в ДК посоветовали в праздники отдохнуть. Впрочем, все, кто пришел, смогли заниматься в обычном режиме.

- Тут, конечно, требуется капитальный ремонт, - говорит руководитель, поясняя, что к лету решили готовить сметы, хотя и

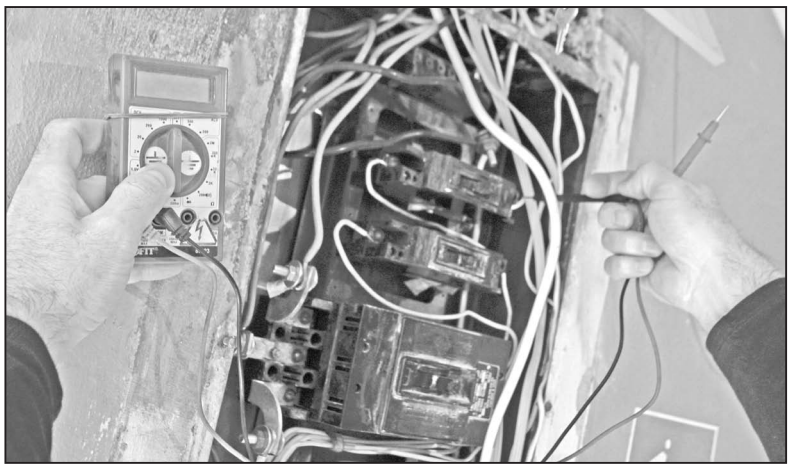

понимают, что затраты предстоят большие. - Мягкая кровля, которая здесь, - это не самое удачное решение в наших погодных условиях.

При этом во Дворце культуры подчеркивают: у них всегда все под контролем. Даже когда никого в здании нет, вахтеры делают обходы, проверяя обстановку.

- У нас же дети, поэтому мы наизусть знаем все свои проблемные места, - добавляет Валерий Исаков, подчеркивая, в настоящее время все необходимое оборудование закуплено, установлено, поэтому ситуация полностью исправлена.

Тамара КЕТОВА,
фото Олега БАЖУКОВА

«А блины-то бабушкой пахнут!»

По приглашению дирекции Парка сказов, ставшего центром масленичных гуляний арамильцев, ветераны решили порадовать гостей своими блинами, тем более, что мастерицы у нас отменные!

Встречал зеленый леший — он тут же проводил нас в сказочные палаты Теремного дворца, где все было готово для приема дорогих гостей. И вскоре стали собираться люди — мамы с детьми, бабушки и дедушки...

Мы, как и всегда, были в нарядных цветных сарафанах с венками на голове, и приветливо встречали гостей, а потом делились своим умением: проводили мастер-классы по изготовлению нехитрых сувениров-цветов из салфеток и птичек «счастья» из пряжи, угощали блинами.

Блинков-то, этих маленьких солнышек, напекли немало и рецепт у каждой хозяйки свой. Он передается по наследству и держится втайне от всех. Были блины с сыром и укропом, с яблоками и творогом, капустой и вареньем, маслом и медом. Как сказал один малыш, уплетая за обе, измазанные сметаной, румяные щечки: «А блины-то бабушкой пахнут».

Пока мы были в Теремном дворце, Масленица гуляла и веселилась — проходили различные конкурсы и эстафеты, хороводы и катания на настоящей русской печке, гости играли в волшебный футбол — мячи забивали метелками, лепили снеговиков, путешествовали по тридевятому царству, посещали подворья и пещеру Хозяйки медной горы, катались с горок.

По древнерусской традиции, в конце праздника мы весело сожгли чучело зимы и радостно приветствовали наступление весны.

Надежда ПЕРЕВЫШИНА,
фото автора

Елки зеленые

У хостела в Гарнизоне — целое царство брошенных новогодних красавиц!

Целое «семейство» никому не нужных елок обнаружили корреспонденты «Арамильских вестей» в микрорайоне Гарнизон. По меньшей мере десяток новогодних красавиц — кстати, сохранивших свой свежий вид, несмотря на конец февраля — брошены, а вернее сказать, воткнуты в землю у самого входа в местный хостел, привязаны к забору или просто прислонены, куда попало.

Те, кто ничего не знает об этом месте, могли бы подумать, что ели просто растут здесь. Однако при внимательном рассмотрении становится понятно — ничего подобного! Таким «пофигистским» способом елки выброшены после того, как выполнили свое праздничное предназначение. Скорее всего, виновных уже не найти — предположительно, это сделали постояльцы, которые встречали Новый год в Арамили, а потом за ненадобностью избавились от ненужных деревьев. Оригинальный вид елкам придают и сопутствующие празднику новогодние гирлянды, что только подтверждает наши предположения.

- Про елки знаю, но откуда они — сказать не могу, я недавно здесь работаю, - рассказывает дежурная по хостелу. И все бы ничего, но... праздник-то прошел два месяца назад и руководству заведения уже давно стоило бы подумать о том, чтобы отправить их на свалку, тем более, что контейнер поблизости есть, а мусор регулярно вывозится. Может, директору хочется праздник продлить себе и тем, кто здесь живет? Но здравый смысл подсказывает, что всему есть предел...

Максим ГУСЕВ,
фото Олега БАЖУКОВА

Восемь пьяных, шестеро без прав, а тридцать – плевали на своих детей...

Профилактическое мероприятие «Бахус», направленное на пресечение фактов управления транспортными средствами в состоянии опьянения и иных грубых нарушений правил дорожного движения, провели сотрудники ГИБДД в Сысерти и Арамили с 23 по 25 февраля.

Как рассказала «АВ» Тамара Антропова, инспектор по пропаганде Сысертской ГИБДД, за этот период пресечено 392 нарушения ПДД, в том числе восемь водителей задержано в состоянии алкогольного опьянения.

- Теперь они не только лишатся права управления машиной от полутора до двух лет, но и уплатят немаленький штраф, - говорит она.

Шесть водителей сели за руль, не имея на это прав, 67 человек забыли о том, что нужно пристегивать ремни безопасности, а вот 30 водителей совсем не позаботились о самом дорогом – своих детях и пренебрегли правилами перевозки детей в транспортном средстве, теперь их тоже ожидает штраф в размере трех тысяч рублей.

Всего же за неделю с 20 по 26 февраля дорожными полицейскими выявлено 921 административное правонарушение, задержано девять пьяных за рулем и восемь человек без прав, зарегистрировано 20 аварий.

По недоброй традиции, инспекторы не уточняют, сколько происшествий и задержаний произошло непосредственно в Арамили…

Тамара КЕТОВА

Как арамильцы пережили февральскую оттепель

Неожиданная весна пришла на Средний Урал. В Арамили в эти дни хоть и не было так грязно, как в Екатеринбурге, где интенсивность движения несоизмеримо выше, но все талые снег доставил жителям немало хлопот.

Во дворах еще вчера скованный намертво морозом снег оказался раскатан в кашу – если автомобилисты еще как-то проезжали по образовавшейся субстанции, то пешеходам приходилось сложнее. А женщинам с колясками и вовсе худо – те застревали, буксовали, из-за чего и без того хрупким барышням приходилось прикладывать невероятные усилия, чтобы проталкивать коляски по рыхлому снегу.

Тех же, кто преодолевал всю эту кашу во дворах, на центральных улицах ждал другой сюрприз: здесь образовались реки талых вод, под которыми прятались ледяные наросты. Того и гляди – встанешь, куда не надо, поскользнешься и… не дай Бог, упадешь!

Некоторые автолюбители из уважения к пешеходам притормаживали или ехали заведомо медленнее, но их увы, не так и много. В основной своей массе машины проносились по улицам также, как и до оттепели, нисколько не думая о последствиях.

Без грустной улыбкой в эти дни было и не обойтись: стоя в помещении у окна, забавно наблюдать, как люди, подобно пингвинам, осторожно шли по дорогам и тротуарам. Но стоило там же оказаться тебе, как улыбка мгновенно уходила и было понятно: на улицах стало действительно опасно. И с этим ничего нельзя было поделать.

Сейчас сложно сказать, начнет ли весна в первые же дни своего официального вступления в календарное право, набирать силу. То ли все эти озера и реки талых вод вновь скует льдом, станет скользко и травм не миновать, то ли воды на наших улицах станет еще больше... Если верить прогнозам синоптиков, до выходных будет слегка подмораживать — до минус двух-трех градусов.

Евгения АЛЕКСАНДРОВА,
фото Олега БАЖУКОВА

Понедельник [6 марта]

Первый

5.00 «ДОБРОЕ УТРО»
9.00 НОВОСТИ
9.10 КОНТРОЛЬНАЯ ЗАКУПКА
9.40 «ЖЕНСКИЙ ЖУРНАЛ»
9.50 «ЖИТЬ ЗДОРОВО!» (12+)
10.55 «МОДНЫЙ ПРИГОВОР»
12.00 НОВОСТИ
12.15 «НАЕДИНЕ СО ВСЕМИ» (16+)
13.20 «ВРЕМЯ ПОКАЖЕТ» (16+)
14.00 НОВОСТИ
14.15 «ВРЕМЯ ПОКАЖЕТ» (16+)
15.00 НОВОСТИ
15.15 «ВРЕМЯ ПОКАЖЕТ» (16+)
16.00 «МУЖСКОЕ / ЖЕНСКОЕ» (16+)
17.00 «ДАВАЙ ПОЖЕНИМСЯ!» (16+)
18.00 «ПЕРВАЯ СТУДИЯ» (16+)
20.00 «ПУСТЬ ГОВОРЯТ» (16+)
21.00 «ВРЕМЯ»
21.30 Т/С «ШТРАФНИК» (16+)
23.30 «ВЕЧЕРНИЙ УРГАНТ» (16+)
00.00 «ПОЗНЕР» (16+)
01.00 Х/Ф «ОТЕЛЬ «МЭРИГОЛД». ЛУЧШИЙ ИЗ ЭКЗОТИЧЕСКИХ» (12+)
03.25 «НАЕДИНЕ СО ВСЕМИ» (16+)

ТНТ УРАЛ

5.15 Т/С «СТРЕЛА - 3» (16+)
6.05 Т/С «НИЖНИЙ ЭТАЖ» (12+)
6.35 «САША + МАША» (16+)
7.00 МУЛЬТФИЛЬМ (12+)
7.30 ЭКСТРАСЕНСЫ ВЕДУТ РАССЛЕДОВАНИЕ (16+)
9.00 ДОМ-2. LITE (16+)
10.30 ДОМ-2. ОСТРОВ ЛЮБВИ (16+)
11.30 Х/Ф «ПОСЛЕЗАВТРА» (12+)
14.00 Т/С «САШАТАНЯ» (16+)
20.00 Т/С «АДАПТАЦИЯ» (16+)
21.00 Х/Ф «МИСС КОНГЕНИАЛЬНОСТЬ» (12+)
23.10 ДОМ-2. ГОРОД ЛЮБВИ (16+)
00.10 ДОМ-2. ОСТРОВ ЛЮБВИ (16+)
01.10 ТАКОЕ КИНО! (16+)
01.45 Т/С «ЗАКОН КАМЕННЫХ ДЖУНГЛЕЙ» (16+)
02.40 Х/Ф «МИСС КОНГЕНИАЛЬНОСТЬ - 2: ПРЕКРАСНА И ОПАСНА» (12+)
04.55 Т/С «СТРЕЛА - 3» (16+)

РОССИЯ 1

5.00 УТРО РОССИИ
9.00 ВЕСТИ
9.15 УТРО РОССИИ
9.55 О САМОМ ГЛАВНОМ (12+)
11.00 ВЕСТИ
11.40 ВЕСТИ. МЕСТНОЕ ВРЕМЯ
11.55 Т/С «КАМЕНСКАЯ» (16+)
14.00 ВЕСТИ
14.40 ВЕСТИ. МЕСТНОЕ ВРЕМЯ
14.55 Т/С «ТАЙНЫ СЛЕДСТВИЯ» (12+)
17.00 ВЕСТИ
17.20 ВЕСТИ. МЕСТНОЕ ВРЕМЯ
17.40 ПРЯМОЙ ЭФИР (16+)
18.50 60 МИНУТ С ОЛЬГОЙ СКАБЕЕВОЙ И ЕВГЕНИЕМ ПОПОВЫМ (12+)
20.00 ВЕСТИ
20.45 ВЕСТИ. МЕСТНОЕ ВРЕМЯ
21.00 Т/С «ЕКАТЕРИНА. ВЗЛЁТ» (12+)
23.15 ВЕЧЕР С ВЛАДИМИРОМ СОЛОВЬЁВЫМ (12+)
01.35 Т/С «МАСТЕР И МАРГАРИТА» (16+)
03.35 Т/С «ДАР» (12+)

4

5.10 М/С «СМЕШАРИКИ» (12+)
7.00 «ШКОЛА ДОКТОРА КОМАРОВСКОГО» (16+)
7.30 «БИТВА САЛОНОВ» (16+)
9.30 РЕВИЗОРРО (16+)
12.00 НА НОЖАХ (16+)
14.00 РЕВИЗОРРО (16+)
16.00 НА НОЖАХ (16+)
18.00 ОРЕЛ И РЕШКА (16+)
19.00 ОРЕЛ И РЕШКА. РАЙ И АД (16+)
20.00 «НОВОСТИ «ЧЕТВЕРТОГО КАНАЛА». ИТОГИ ДНЯ» (16+)
20.35 «СТЕНД» (16+)
20.50 «БИЗНЕС СЕГОДНЯ» (16+)
21.00 ИНСТАГРАМЩИЦЫ (16+)
22.00 АФЕРИСТЫ В СЕТЯХ (16+)
23.00 Т/С «СВЕРХЪЕСТЕСТВЕННОЕ» (16+)
00.40 ПЯТНИЦА NEWS (16+)
01.10 Т/С «СВЕРХЪЕСТЕСТВЕННОЕ» (16+)
02.50 Т/С «ДНЕВНИКИ ВАМПИРА» (16+)
04.30 ПЯТНИЦА NEWS (16+)

НТВ

5.10 Т/С «АДВОКАТ» (16+)
6.00 «СЕГОДНЯ»
6.05 Т/С «АДВОКАТ» (16+)
7.00 «ДЕЛОВОЕ УТРО НТВ» (12+)
9.00 Т/С «ВОЗВРАЩЕНИЕ МУХТАРА» (16+)
10.00, 13.00 «СЕГОДНЯ»
10.20 Т/С «ПАСЕЧНИК» (16+)
12.00 «СУД ПРИСЯЖНЫХ» (16+)
13.25, 18.35 «ОБЗОР. ЧП»
14.00 Т/С «УЛИЦЫ РАЗБИТЫХ ФОНАРЕЙ» (16+)
14.55 «ГОВОРИМ И ПОКАЗЫВАЕМ»
16.00, 19.00 «СЕГОДНЯ»
16.30 «МЕСТО ВСТРЕЧИ»
19.40 Т/С «ПЁС» (16+)
21.40 Т/С «УЧИТЕЛЬ В ЗАКОНЕ. СХВАТКА» (16+)
23.40 «ИТОГИ ДНЯ»
00.10 «ПОЗДНЯКОВ» (16+)
00.20 «НАШ КОСМОС. «ЧАЙКА» (16+)
01.15 «МЕСТО ВСТРЕЧИ» (16+)
02.55 «СТАЛИН ПРОТИВ КРАСНОЙ АРМИИ» (16+)
03.40 Т/С «СТОЛЫПИН... НЕВЫУЧЕННЫЕ УРОКИ» (12+)

РЕН ТВ

5.00 СТРАННОЕ ДЕЛО (16+)
6.00 ДОКУМ. ПРОЕКТ (16+)
7.00 С БОДРЫМ УТРОМ! (16+)
8.30 НОВОСТИ (16+)
9.00 ВОЕННАЯ ТАЙНА (16+)
11.00 Д/Ф «СОН. ТАЙНАЯ ВЛАСТЬ» (16+)
12.00, 16.05, 19.00 «112» (16+)
12.30 НОВОСТИ (16+)
13.00 ЗВАНЫЙ УЖИН (16+)
14.50 Х/Ф «ОСОБЕННОСТИ ПОДЛЕДНОГО ЛОВА» (16+)
16.30 НОВОСТИ (16+)
17.00 ТАЙНЫ ЧАПМАН (16+)
18.00 САМЫЕ ШОКИРУЮЩИЕ ГИПОТЕЗЫ (16+)
19.30 НОВОСТИ (16+)
20.00 Х/Ф «РОБИН ГУД: ПРИНЦ ВОРОВ» (12+)
22.40 ВОДИТЬ ПО-РУССКИ (16+)
23.00 НОВОСТИ (16+)
23.25 Х/Ф «V ЦЕНТУРИЯ. В ПОИСКАХ ЗАЧАРОВАННЫХ СОКРОВИЩ» (16+)
01.30 САМЫЕ ШОКИРУЮЩИЕ ГИПОТЕЗЫ (16+)
02.30 СТРАННОЕ ДЕЛО (16+)
03.30 ТАЙНЫ ЧАПМАН (16+)
04.30 ТЕРРИТОРИЯ ЗАБЛУЖДЕНИЙ (16+)

РОССИЯ К

7.00 КАНАЛ «ЕВРОНЬЮС»
10.00 НОВОСТИ КУЛЬТУРЫ
10.15 НАБЛЮДАТЕЛЬ
11.15 БИБЛИОТЕКА ПРИКЛЮЧЕНИЙ
11.30 МУЛЬТФИЛЬМ
13.25 ЛИНИЯ ЖИЗНИ
14.30 Д/Ф «ЧААДАЕВ»
15.00 НОВОСТИ КУЛЬТУРЫ
15.10 Х/Ф «ЗОЛУШКА-80», 1-2 СЕРИИ
16.45 БОЛЬШЕ, ЧЕМ ЛЮБОВЬ
17.25 ГАЛА-КОНЦЕРТ «ВИРТУОЗЫ ГИТАРЫ»
18.20 ДИАЛОГ С ЛЕГЕНДОЙ
19.15 СПОКОЙНОЙ НОЧИ, МАЛЫШИ!
19.30 НОВОСТИ КУЛЬТУРЫ
19.45 ГЛАВНАЯ РОЛЬ
20.00 ДОКУМ. ФИЛЬМ
20.50 ПРАВИЛА ЖИЗНИ
21.15 ТЕМ ВРЕМЕНЕМ
22.00 ДОКУМ. ФИЛЬМЫ
23.40 НОВОСТИ КУЛЬТУРЫ
00.00 Х/Ф «ЗОЛУШКА-80», 1-2 СЕРИИ
01.35 Д/Ф «ФРАНСИСКО ГОЙЯ»
01.40 НАБЛЮДАТЕЛЬ
02.40 ИГРАЕТ ВАЛЕРИЙ АФАНАСЬЕВ

СТС

6.00 ЕРАЛАШ
6.30 М/С «ФИКСИКИ»
7.15 М/С «ТРИ КОТА»
7.35 М/С «ДРАКОНЫ. ГОНКИ ПО КРАЮ» (6+)
8.30 УРАЛЬСКИЕ ПЕЛЬМЕНИ. ЛЮБИМОЕ (16+)
9.45 ПОЛНОМЕТРАЖНЫЙ М/Ф «КУНГ-ФУ ПАНДА»
11.30 Х/Ф «ЛЮБОВЬ-МОРКОВЬ - 3» (12+)
13.30 Т/С «КУХНЯ» (16+)
15.30 Т/С «ВОРОНИНЫ» (16+)
20.00 Т/С «МАМОЧКИ» (16+)
21.00 МИСТИЧЕСКИЙ ТРИЛЛЕР «СОННАЯ ЛОЩИНА» (12+)
23.05 УРАЛЬСКИЕ ПЕЛЬМЕНИ. ЛЮБИМОЕ (16+)
23.30 КИНО В ДЕТАЛЯХ (18+)
00.30 ГЛАВНЫЕ НОВОСТИ (16+)
01.00 Т/С «ЛОНДОНГРАД. ЗНАЙ НАШИХ!» (16+)
02.00 Т/С «МАМОЧКИ» (16+)
03.30 Д/Ф «БАШНЯ ИЗ СЛОНОВОЙ КОСТИ» (16+)

10 МАТЧ!

5.30 СМЕШАННЫЕ ЕДИНОБОРСТВА
6.45 «ДЕСЯТКА!» (16+)
7.05 ТЕХНОЛОГИИ КОМФОРТА
7.40 «ABTONEWS» (16+)
8.05 ПАТРУЛЬНЫЙ УЧАСТОК
8.35 В ЦЕНТРЕ ВНИМАНИЯ (16+)
9.05 «СПОРТИВНЫЙ РЕПОРТЁР»
9.30 ВСЕ НА МАТЧ!
11.00 БИАТЛОН. ЖЕНЩИНЫ
12.45 БИАТЛОН. МУЖЧИНЫ
14.30 ВСЕ НА МАТЧ!
14.55 ФУТБОЛ. «САНДЕРЛЕНД» – «МАНЧЕСТЕР СИТИ»
16.55 «ЛЕГЕНДАРНЫЕ КЛУБЫ»
17.30 ВСЕ НА МАТЧ!
17.55 ХОККЕЙ. «АВАНГАРД» - «АДМИРАЛ»
20.30 НОВОСТИ. ЕКАТЕРИНБУРГ
21.25 ФУТБОЛ. «АНЖИ» - «РУБИН»
23.25 НОВОСТИ. ЕКАТЕРИНБУРГ
23.55 ПАТРУЛЬНЫЙ УЧАСТОК
00.25 ЕВРОТУР. ОБЗОР
00.55 ФУТБОЛ. «ВЕСТ ХЭМ» - «ЧЕЛСИ»
02.55 ВСЕ НА МАТЧ!
03.30 ВОЛЕЙБОЛ. ЖЕНЩИНЫ. «ДИНАМО» (МОСКВА) – «САХАЛИН»

ТВ3

6.00 МУЛЬТФИЛЬМЫ
9.30 Т/С «СЛЕПАЯ» (12+)
10.30 Д/С «ГАДАЛКА» (12+)
11.30 НЕ ВРИ МНЕ: «ВОСКРЕШЕНИЕ» (12+)
12.30 НЕ ВРИ МНЕ: «ИНТРИЖКА» (12+)
13.30 Д/С «ОХОТНИКИ ЗА ПРИВИДЕНИЯМИ» (16+)
15.00 МИСТИЧЕСКИЕ ИСТОРИИ (16+)
16.00 Д/С «ГАДАЛКА: «ПАПИН СЫН» (12+)
16.30 Д/С «ГАДАЛКА: «ПЛАТА ВРЕМЕНЕМ» (12+)
17.00 Д/С «ГАДАЛКА: «ОДНОРАЗОВАЯ ЛЮБОВЬ» (12+)
17.35 Т/С «СЛЕПАЯ» (12+)
18.45 Т/С «СЛЕДСТВИЕ ПО ТЕЛУ» (16+)
20.30 Т/С «КОСТИ» (12+)
23.00 Х/Ф «ОХОТНИКИ ЗА ГОЛОВАМИ» (16+)
01.15 Х/Ф «СВИДАНИЕ ВСЛЕПУЮ» (12+)
03.00 Т/С «ЭЛЕМЕНТАРНО» (16+)

ТВЦ

6.00 «НАСТРОЕНИЕ»
8.00 «ДОКТОР И...» (16+)
8.30 Х/Ф «ДОРОГОЙ МОЙ ЧЕЛОВЕК»
10.40 Д/Ф «НАТАЛЬЯ РАГОЗИНА. НОКАУТ ОТ БЛОНДИНКИ» (12+)
11.30, 14.30 СОБЫТИЯ
11.50 «ПОСТСКРИПТУМ» (16+)
12.50 «В ЦЕНТРЕ СОБЫТИЙ» (16+)
13.55 «ЛИНИЯ ЗАЩИТЫ» (16+)
14.50 ГОРОД НОВОСТЕЙ
15.10 «ГОРОДСКОЕ СОБРАНИЕ» (12+)
16.00 ТАЙНЫ НАШЕГО КИНО (12+)
16.30 «ЕСТЕСТВЕННЫЙ ОТБОР» (12+)
17.30 Т/С «МАМА-ДЕТЕКТИВ» (12+)
19.30 СОБЫТИЯ
20.00 «ПЕТРОВКА, 38» (16+)
20.20 «ПРАВО ГОЛОСА» (16+)
22.00, 00.00 СОБЫТИЯ
22.30 Д/Ф «БИЛЬЯРД НА ШАХМАТНОЙ ДОСКЕ» (16+)
23.05 БЕЗ ОБМАНА (16+)
00.30 Х/Ф «ПЕРЧАТКА АВРОРЫ» (12+)
04.15 Д/Ф «КРАХ ОПЕРАЦИИ «МАНГУСТ» (12+)

ЗВЕЗДА

5.00 Д/Ф «ВОСХОЖДЕНИЕ» (12+)
6.00 СЕГОДНЯ УТРОМ
8.00 Д/С «ПРЕКРАСНЫЙ ПОЛК. ЛИЛЯ» (12+)
9.00 НОВОСТИ ДНЯ
9.15 Х/Ф «ЖЕНЩИН ОБИЖАТЬ НЕ РЕКОМЕНДУЕТСЯ»
11.00 Т/С «УЧАСТОК» (12+)
13.00 НОВОСТИ ДНЯ
13.15 Т/С «УЧАСТОК» (12+)
18.00 НОВОСТИ ДНЯ
18.40 Д/С «ПРЕКРАСНЫЙ ПОЛК. МАША» (12+)
19.35 ТЕОРИЯ ЗАГОВОРА (12+)
20.20 СПЕЦ. РЕПОРТАЖ (12+)
20.45 «ЗАГАДКИ ВЕКА»: «АЛЕКСАНДРА КОЛЛОНТАЙ. ВАЛЬКИРИЯ РЕВОЛЮЦИИ» (12+)
21.35 ОСОБАЯ СТАТЬЯ (12+)
23.00 НОВОСТИ ДНЯ
23.15 ЗВЕЗДА НА «ЗВЕЗДЕ» (6+)
00.00 Д/С «КРЫЛЬЯ РОССИИ» (6+)
01.00 Х/Ф «ВЫКУП» (12+)
02.25 Х/Ф «ГДЕ 042?» (12+)
03.40 Х/Ф «КАРАНТИН»

41

6.30 ЖИТЬ ВКУСНО (16+)
7.00 «КУХНЯ» (12+)
7.30 ДОМАШНЯЯ КУХНЯ (16+)
8.00 6 КАДРОВ (16+)
8.20 ПО ДЕЛАМ НЕСОВЕРШЕННОЛЕТНИХ (16+)
11.20 ДАВАЙ РАЗВЕДЁМСЯ! (16+)
14.20 Т/С «ЖЕНСКИЙ ДОКТОР - 2» (16+)
16.10 Т/С «ЖЕНСКИЙ ДОКТОР» (16+)
19.00 ГЛАВНЫЕ НОВОСТИ ЕКАТЕРИНБУРГА (16+)
19.25 ПОГОДА (6+)
19.30 ОТКРЫТАЯ СТУДИЯ. ЕКАТЕРИНБУРГ (16+)
20.00 Т/С «ЖЕНСКИЙ ДОКТОР - 2» (16+)
21.00 Т/С «ДВОЙНАЯ СПЛОШНАЯ II» (16+)
23.00 ГЛАВНЫЕ НОВОСТИ (16+)
23.25 ПОГОДА (6+)
23.30 РУБЛЁВО-БИРЮЛЁВО (16+)
00.30 Х/Ф «ПТИЦА СЧАСТЬЯ» (16+)
04.40 ДОМАШНЯЯ КУХНЯ (16+)

ОТВ

5.00 ПАРЛАМЕНТСКОЕ ВРЕМЯ
6.05 МУЛЬТФИЛЬМЫ
7.00 «УТРОТВ»
9.05 Х/Ф «ПРОГУЛКА» (16+)
10.25 «В ГОСТЯХ У ДАЧИ»
10.45 «ПРОКУРАТУРА. НА СТРАЖЕ ЗАКОНА» (16+)
11.00 «НАСЛЕДНИКИ УРАРТУ»
11.15 О ЛИЧНОМ И НАЛИЧНОМ
11.40 «ДОБРОГО ЗДОРОВЬИЦА»
12.30 НАЦИОНАЛЬНОЕ ИЗМЕРЕНИЕ
12.50 «МЕЛЬНИЦА»
13.25 ПАРЛАМЕНТСКОЕ ВРЕМЯ
14.25 Д/Ф «УГРОЗЫ СОВРЕМЕННОГО МИРА»
15.00 Х/Ф «СКАЗКИ СТАРОГО ВОЛШЕБНИКА», 1 И 2 СЕРИИ
17.40 «ВСЕ О ЖКХ» (16+)
18.00 «РЕЦЕПТ» (16+)
18.30 «СОБЫТИЯ»
18.50 ПАТРУЛЬНЫЙ УЧАСТОК
19.15 Т/С «ЧИСТО АНГЛИЙСКОЕ УБИЙСТВО» (16+)
21.00, 22.30 «СОБЫТИЯ» (16+)
21.30, 01.10 НОВОСТИ ТАУ (16+)
23.10, 03.30, 04.40 ПАТРУЛЬНЫЙ УЧАСТОК
23.30 Х/Ф «БЕРЕГИСЬ АВТОМОБИЛЯ»
02.10 «ДОБРОГО ЗДОРОВЬИЦА»
03.00, 04.00 «СОБЫТИЯ» (16+)
03.50 «ДЕЙСТВУЮЩИЕ ЛИЦА» (16+)

5

6.00 СЕЙЧАС
6.10 УТРО НА «5» (6+)
9.10 МЕСТО ПРОИСШЕСТВИЯ
10.00, 12.00, 15.30 СЕЙЧАС
10.30 Т/С «КРЕМЕНЬ» (16+)
14.20 Т/С «КРЕМЕНЬ. ОСВОБОЖДЕНИЕ» (16+)
18.30 СЕЙЧАС
19.00 Т/С «ДЕТЕКТИВЫ» (16+)
20.20 Т/С «СЛЕД» (16+)
22.00 СЕЙЧАС
22.25 Т/С «МАЙОР И МАГИЯ» (16+)
23.10 Т/С «СЛЕД» (16+)
00.00 Х/Ф «ЛЮБИТЬ ПО-РУССКИ» (16+)
01.45 Х/Ф «ЛЮБИТЬ ПО-РУССКИ - 2» (16+)
03.35 Х/Ф «ЛЮБИТЬ ПО-РУССКИ - 3. ГУБЕРНАТОР» (16+)

Вторник [7 марта]

Первый

5.00 «ДОБРОЕ УТРО»
9.00 НОВОСТИ
9.10 КОНТРОЛЬНАЯ ЗАКУПКА
9.40 «ЖЕНСКИЙ ЖУРНАЛ»
9.50 «ЖИТЬ ЗДОРОВО!» (12+)
10.55 «МОДНЫЙ ПРИГОВОР»
12.00 НОВОСТИ
12.15 «НАЕДИНЕ СО ВСЕМИ» (16+)
13.20 «ВРЕМЯ ПОКАЖЕТ» (16+)
14.00 НОВОСТИ
14.15 «ВРЕМЯ ПОКАЖЕТ» (16+)
15.00 НОВОСТИ
15.15 «ВРЕМЯ ПОКАЖЕТ» (16+)
16.00 «МУЖСКОЕ / ЖЕНСКОЕ» (16+)
17.00 «ДАВАЙ ПОЖЕНИМСЯ!» (16+)
18.00 «ПЕРВАЯ СТУДИЯ» (16+)
20.00 «ПУСТЬ ГОВОРЯТ» (16+)
21.00 «ВРЕМЯ»
21.30 Т/С «ШТРАФНИК» (16+)
23.35 «ВЕЧЕРНИЙ УРГАНТ» (16+)
00.10 Х/Ф «ПОТОМКИ» (16+)
02.15 Х/Ф «ТАЙНЫЙ МИР» (12+)
04.05 Х/Ф «ХРОНИКА» (16+)
05.35 КОНТРОЛЬНАЯ ЗАКУПКА

ТНТ УРАЛ

5.45 Т/С «НИЖНИЙ ЭТАЖ» (12+)
6.15 Т/С «СЕЛФИ» (16+)
6.40 «САША + МАША» (16+)
7.00 МУЛЬТФИЛЬМ (12+)
7.30 ЭКСТРАСЕНСЫ ВЕДУТ РАССЛЕДОВАНИЕ (16+)
9.00 ДОМ-2. LITE (16+)
10.30 ДОМ-2. ОСТРОВ ЛЮБВИ (16+)
11.30 Х/Ф «ПУТЕШЕСТВИЯ ГУЛЛИВЕРА» (12+)
13.30 Т/С «САШАТАНЯ» (16+)
20.00 Т/С «АДАПТАЦИЯ» (16+)
21.00 ФРАНСУА КЛЮЗЕ, ОМАР САЙ, АНН ЛЕ НИ, ОДРИ ФЛЕРО, КЛОТИЛЬД МОЛЛЕ В ДРАМЕ «1+1» (16+)
23.10 ДОМ-2. ГОРОД ЛЮБВИ (16+)
00.10 ДОМ-2. ПОСЛЕ ЗАКАТА (16+)
01.10 Т/С «ЗАКОН КАМЕННЫХ ДЖУНГЛЕЙ» (16+)
02.05 Х/Ф «СПИДИ ГОНЩИК» (12+)
04.50 Т/С «СТРЕЛА - 3» (16+)

РОССИЯ 1

5.00 УТРО РОССИИ
9.00 ВЕСТИ
9.15 УТРО РОССИИ
9.55 О САМОМ ГЛАВНОМ (12+)
11.00 ВЕСТИ
11.40 ВЕСТИ. МЕСТНОЕ ВРЕМЯ
11.55 Т/С «КАМЕНСКАЯ» (16+)
14.00 ВЕСТИ
14.40 ВЕСТИ. МЕСТНОЕ ВРЕМЯ
14.55 Т/С «ТАЙНЫ СЛЕДСТВИЯ» (12+)
17.00 ВЕСТИ
17.20 ВЕСТИ. МЕСТНОЕ ВРЕМЯ
17.40 ПРЯМОЙ ЭФИР (16+)
18.50 60 МИНУТ С ОЛЬГОЙ СКАБЕЕВОЙ И ЕВГЕНИЕМ ПОПОВЫМ (12+)
20.00 ВЕСТИ
20.45 ВЕСТИ. МЕСТНОЕ ВРЕМЯ
21.00 Т/С «ЕКАТЕРИНА. ВЗЛЁТ» (12+)
23.15 ВЕЧЕР С ВЛАДИМИРОМ СОЛОВЬЁВЫМ (12+)
01.35 Т/С «МАСТЕР И МАРГАРИТА» (16+)
03.35 Т/С «ДАР» (12+)

4

5.00 БОГАЧ-БЕДНЯК (16+)
5.30 ПЯТНИЦА NEWS (16+)
6.00 Д/Ф «ЛАНКИЙСКИЕ ТАЙНЫ» (12+)
6.30 Д/Ф «ПОЮЩИЙ АБРИКОС. ЗВЕЗДНЫЙ ВИНОГРАД» (12+)
7.00 «ПРОВЕРКА ВКУСА»
8.30 БИТВА САЛОНОВ (16+)
9.30 РЕВИЗОРРО (16+)
12.00 НА НОЖАХ (16+)
14.00 РЕВИЗОРРО (16+)
16.00 НА НОЖАХ (16+)
18.00 ПРОВОДНИК (16+)
19.00 ОРЕЛ И РЕШКА (16+)
20.00 «ТЕЛЕДЕТИ» (12+)
20.30 «36,6» (16+)
20.50 «БИЗНЕС СЕГОДНЯ» (16+)
21.00 ИНСТАГРАМЩИЦЫ (16+)
22.00 АФЕРИСТЫ В СЕТЯХ (16+)
23.00 Т/С «СВЕРХЪЕСТЕСТВЕННОЕ» (16+)
00.40 ПЯТНИЦА NEWS (16+)
01.10 Т/С «СВЕРХЪЕСТЕСТВЕННОЕ» (16+)
02.50 Т/С «ДНЕВНИКИ ВАМПИРА» (16+)
04.30 ПЯТНИЦА NEWS (16+)

НТВ

5.10 Т/С «АДВОКАТ» (16+)
6.00 «СЕГОДНЯ»
6.05 Т/С «АДВОКАТ» (16+)
7.00 «ДЕЛОВОЕ УТРО НТВ» (12+)
9.00 Т/С «ВОЗВРАЩЕНИЕ МУХТАРА» (16+)
10.00, 13.00 «СЕГОДНЯ»
10.20 Т/С «ПАСЕЧНИК» (16+)
12.00 «СУД ПРИСЯЖНЫХ» (16+)
13.25, 18.35 «ОБЗОР. ЧП»
14.00 Т/С «УЛИЦЫ РАЗБИТЫХ ФОНАРЕЙ» (16+)
14.55 «ГОВОРИМ И ПОКАЗЫВАЕМ»
16.00, 19.00 «СЕГОДНЯ»
16.30 «МЕСТО ВСТРЕЧИ»
19.40 Т/С «ПЁС» (16+)
21.40 Т/С «УЧИТЕЛЬ В ЗАКОНЕ. СХВАТКА» (16+)
23.40 «ИТОГИ ДНЯ»
00.10 Д/Ф «МИРОВАЯ ЗАКУЛИСА. КРАСОТА» (16+)
01.05 «МЕСТО ВСТРЕЧИ» (16+)
02.40 «КВАРТИРНЫЙ ВОПРОС»
03.35 Т/С «СТОЛЫПИН... НЕВЫУЧЕННЫЕ УРОКИ» (12+)

РЕН ТВ

6.00 ДОКУМЕНТАЛЬНЫЙ ПРОЕКТ (16+)
7.00 С БОДРЫМ УТРОМ! (16+)
8.30 НОВОСТИ (16+)
9.00 ВОЕННАЯ ТАЙНА (16+)
11.00 ДОКУМ. ПРОЕКТ (16+)
12.00, 16.00 «112» (16+)
12.30 НОВОСТИ (16+)
13.00 ЗВАНЫЙ УЖИН (16+)
16.30 НОВОСТИ (16+)
17.00 ТАЙНЫ ЧАПМАН (16+)
18.00 САМЫЕ ШОКИРУЮЩИЕ ГИПОТЕЗЫ (16+)
19.00 «112» (16+)
19.30 НОВОСТИ (16+)
20.00 Х/Ф «РАЗРУШИТЕЛЬ» (16+)
22.10 ВОДИТЬ ПО-РУССКИ (16+)
23.00 НОВОСТИ (16+)
23.25 ЕЖЕГОДНАЯ НАЦИОНАЛЬНАЯ ПРЕМИЯ «ЧАРТОВА ДЮЖИНА» (16+)
01.50 САМЫЕ ШОКИРУЮЩИЕ ГИПОТЕЗЫ (16+)
02.50 СТРАННОЕ ДЕЛО (16+)
03.50 ТАЙНЫ ЧАПМАН (16+)

РОССИЯ К

6.30 КАНАЛ «ЕВРОНЬЮС»
10.00 НОВОСТИ КУЛЬТУРЫ
10.15 НАБЛЮДАТЕЛЬ
11.15 Х/Ф «ТЕАТРАЛЬНЫЙ СЕЗОН»
12.20 Д/Ф «БОГДАН СТУПКА»
13.05 ЭРМИТАЖ
13.35 ДОКУМ. ФИЛЬМ
14.30 Д/Ф «ПУШКИН»
15.00 НОВОСТИ КУЛЬТУРЫ
15.10 Х/Ф «ЗОЛУШКА-80», 3-4 СЕРИИ
16.45 ДОКУМ. ФИЛЬМ
17.25 ВЕНСКИЙ ФИЛАРМОНИЧЕСКИЙ ОРКЕСТР
18.10 ДОКУМ. ФИЛЬМЫ
19.15 СПОКОЙНОЙ НОЧИ, МАЛЫШИ!
19.30 НОВОСТИ КУЛЬТУРЫ
19.45 ГЛАВНАЯ РОЛЬ
20.05 ИСКУССТВЕННЫЙ ОТБОР
20.45 ПРАВИЛА ЖИЗНИ
21.15 ИГРА В БИСЕР
22.00 ДОКУМ. ФИЛЬМЫ
23.40 НОВОСТИ КУЛЬТУРЫ
00.00 Х/Ф «ЗОЛУШКА-80», 3-4 СЕРИИ
01.35 М. РАВЕЛЬ. КОНЦЕРТ ДЛЯ ФОРТЕПИАНО С ОРКЕСТРОМ
01.55 НАБЛЮДАТЕЛЬ

СТС

5.15 М/С «МИА И Я» (6+)
5.45 МУЗЫКА НА СТС (16+)
6.00 ЕРАЛАШ
6.25 М/С «МАРИН И ЕГО ДРУЗЬЯ. ПОДВОДНЫЕ ИСТОРИИ»
6.55 М/С «ФИКСИКИ»
7.15 М/С «ТРИ КОТА»
7.35 М/С «ДРАКОНЫ. ГОНКИ ПО КРАЮ» (6+)
8.30 УРАЛЬСКИЕ ПЕЛЬМЕНИ. ЛЮБИМОЕ (16+)
9.30 ШОУ «УРАЛЬСКИХ ПЕЛЬМЕНЕЙ» (16+)
10.45 БОЕВИК «СКАЛА» (16+)
13.30 Т/С «КУХНЯ» (16+)
15.30 Т/С «ВОРОНИНЫ» (16+)
20.00 Т/С «МАМОЧКИ» (16+)
21.00 Х/Ф «МАЛЕФИСЕНТА» (12+)
22.55 КОМЕДИЯ «МУЖЧИНА ПО ВЫЗОВУ» (16+)
00.35 Х/Ф «МУЖЧИНА ПО ВЫЗОВУ. ЕВРОПЕЙСКИЙ ЖИГОЛО» (16+)
02.05 Т/С «МАМОЧКИ» (16+)
03.05 Х/Ф «МАМЫ – 3» (12+)
04.50 Т/С «ОДНАЖДЫ В СКАЗКЕ» (12+)

10 МАТЧ!

5.30 БИАТЛОН С Д.ГУБЕРНИЕВЫМ
6.00 ДОКУМ. ФИЛЬМЫ
7.00 НОВОСТИ. ЕКАТЕРИНБУРГ
7.30 ТЕХНОЛОГИИ КОМФОРТА
8.00 ПАТРУЛЬНЫЙ УЧАСТОК
8.35 «ABTONEWS» (16+)
9.00 НОВОСТИ. ЕКАТЕРИНБУРГ
9.30 «КВАДРАТНЫЙ МЕТР» (16+)
10.00 ДОКУМ. ФИЛЬМЫ
13.30 ВСЕ НА МАТЧ!
14.00 «ШЛЕМЕНКО. LIVE»
14.25 СМЕШАННЫЕ ЕДИНОБОРСТВА
16.00 «ЖЕСТОКИЙ СПОРТ» (16+)
16.30 «ВОЕННЫЕ ИГРЫ 2017»
17.05 ВСЕ НА МАТЧ!
17.35 «НОВЫЕ СИЛЫ»
17.55 ФУТБОЛ. ЦСКА – «БЕНФИКА»
20.00 НОВОСТИ. ЕКАТЕРИНБУРГ
20.40 В ЦЕНТРЕ ВНИМАНИЯ (16+)
21.00 «ABTONEWS» (16+)
21.30 НОВОСТИ. ЕКАТЕРИНБУРГ
22.10 «ЛЫЖНЫЙ СПОРТ. LIVE»
23.00 ВСЕ НА МАТЧ!
23.30 «ЗВЁЗДЫ ФУТБОЛА»
00.05 ВСЕ НА ФУТБОЛ!
00.40 ФУТБОЛ. «НАПОЛИ» - «РЕАЛ»
02.40 ВСЕ НА МАТЧ!
03.10 ОБЗОР ЛИГИ ЧЕМПИОНОВ
03.40 «ДЕСЯТКА!» (16+)
04.00 Х/Ф «НИНДЗЯ» (16+)

ТВ3

6.00 МУЛЬТФИЛЬМЫ
9.30 Т/С «СЛЕПАЯ» (12+)
10.30 Д/С «ГАДАЛКА» (12+)
11.30 НЕ ВРИ МНЕ: «НАЙДЕННАЯ ДОЧЬ» (12+)
12.30 НЕ ВРИ МНЕ: «ТАЙНЫЙ ЗАГОВОР» (12+)
13.30 Д/С «ОХОТНИКИ ЗА ПРИВИДЕНИЯМИ» (16+)
15.00 МИСТИЧЕСКИЕ ИСТОРИИ (16+)
16.00 Д/С «ГАДАЛКА: «ЗАГНАННАЯ ЛОШАДЬ» (12+)
16.30 Д/С «ГАДАЛКА: «СВЕТ МОЙ, ЗЕРКАЛЬЦЕ» (12+)
17.00 Д/С «ГАДАЛКА: «РЫБА ОБ ЛЕД» (12+)
17.35 Т/С «СЛЕПАЯ» (12+)
18.45 Т/С «СЛЕДСТВИЕ ПО ТЕЛУ» (16+)
20.30 Т/С «КОСТИ» (12+)
23.00 Х/Ф «ГОСТЬ» (16+)
01.00 Х/Ф «ДОКАЗАТЕЛЬСТВО ЖИЗНИ» (16+)
03.30 ПСИХОСОМАТИКА (16+)

ТВЦ

6.00 «НАСТРОЕНИЕ»
8.00 «ДОКТОР И...» (16+)
8.30 Х/Ф «ДВЕНАДЦАТЬ СТУЛЬЕВ» (12+)
11.30, 14.30 СОБЫТИЯ
11.50 Х/Ф «ДВЕНАДЦАТЬ СТУЛЬЕВ». ПРОДОЛЖЕНИЕ (12+)
14.50 ГОРОД НОВОСТЕЙ
15.10 БЕЗ ОБМАНА (16+)
16.00 ТАЙНЫ НАШЕГО КИНО (12+)
16.30 «ЕСТЕСТВЕННЫЙ ОТБОР» (12+)
17.30 Т/С «МАМА-ДЕТЕКТИВ» (12+)
19.30 СОБЫТИЯ
20.00 «ПЕТРОВКА, 38» (16+)
20.20 «ПРАВО ГОЛОСА» (16+)
22.00 СОБЫТИЯ
22.30 «ЖЕНА. ИСТОРИЯ ЛЮБВИ» (16+)
00.00 Д/Ф «ЕКАТЕРИНА САВИНОВА. ШАГ В БЕЗДНУ» (12+)
00.55 «ПРАВО ЗНАТЬ!» (16+)
02.25 Х/Ф «СВОДНЫЕ СЕСТРЫ» (12+)
04.25 Д/Ф «ЖЕНЩИ

Арамильские ВЕСТИ
№ 08 (1086) 01.03.2017

ТВ - программа

Среда [8 марта]

Первый

6.00 НОВОСТИ
6.10 Х/Ф «МОЯ ЛЮБОВЬ» (12+)
6.40 Х/Ф «НАСТЯ»
8.20 Х/Ф «БЛОНДИНКА ЗА УГЛОМ» (12+)
10.00 НОВОСТИ
10.10 Х/Ф «ВЕСНА НА ЗАРЕЧНОЙ УЛИЦЕ»
12.00 НОВОСТИ
12.15 Х/Ф «КОРОЛЕВА БЕНЗОКОЛОНКИ»
13.45 Х/Ф «ПРИХОДИТЕ ЗАВТРА...»
15.40 КОНЦЕРТ «О ЧЕМ ПОЮТ МУЖЧИНЫ»
17.40 Х/Ф «КРАСОТКА» (16+)
19.55 Х/Ф «МОСКВА СЛЕЗАМ НЕ ВЕРИТ»
21.00 «ВРЕМЯ»
21.20 Х/Ф «МОСКВА СЛЕЗАМ НЕ ВЕРИТ», ПРОДОЛЖЕНИЕ
23.10 «ВЕЧЕРНИЙ УРГАНТ» (16+)
23.45 Х/Ф «СТАТУС. СВОБОДЕН» (16+)
01.40 Х/Ф «ОДНА ВСТРЕЧА» (16+)
03.10 «МОДНЫЙ ПРИГОВОР»
04.10 КОНТРОЛЬНАЯ ЗАКУПКА

ТНТ УРАЛ

5.40 «САША + МАША» (16+)
6.00 Т/С «УБИЙСТВО ПЕРВОЙ СТЕПЕНИ» (16+)
7.00 Т/С «ДЕФФЧОНКИ» (16+)
9.00 ДОМ-2. LITE (16+)
10.00 ДОМ-2. ОСТРОВ ЛЮБВИ (16+)
10.55 Х/Ф «1+1» (16+)
13.00 Т/С «ОЛЬГА» (16+)
23.00 ДОМ-2. ГОРОД ЛЮБВИ (16+)
00.00 ДОМ-2. ПОСЛЕ ЗАКАТА (16+)
01.00 Т/С «ЗАКОН КАМЕННЫХ ДЖУНГЛЕЙ» (16+)
01.55 ЗАК ЭФРОН, ТЕЙЛОР ШИЛЛИНГ, БЛАЙТ ДАННЕР, ДЖЕЙ Р. ФЕРГЮСОН, РАЙЛИ СТЮАРТ, АДАМ ЛЕФЕВР, ДЖО КРЕСТ, ДЖИЛЛИАН БАСЕРСОН В ДРАМЕ «СЧАСТЛИВЧИК» (16+)
03.55 Т/С «СТРЕЛА - 3» (16+)
04.45 Т/С «НИЖНИЙ ЭТАЖ» (12+)

РОССИЯ 1

6.00 Х/Ф «НЕ МОЖЕТ БЫТЬ!»
8.00 БАБЫ, ВПЕРЁД! (16+)
10.30 Т/С «ЦЫГАНСКОЕ СЧАСТЬЕ» (12+)
14.00 ВЕСТИ
14.20 Т/С «ЦЫГАНСКОЕ СЧАСТЬЕ» (12+)
17.25 ПЕТРОСЯН И ЖЕНЩИНЫ (16+)
20.00 ВЕСТИ
20.40 Х/Ф «ЛЮБОВЬ И ГОЛУБИ»

22.40 ПРАЗДНИЧНОЕ ШОУ ВАЛЕНТИНА ЮДАШКИНА
01.10 Х/Ф «СТИЛЯГИ» (16+)

4

5.00 БОГАЧ-БЕДНЯК (16+)
5.30 ПЯТНИЦА NEWS (16+)
6.00 ДОКУМ. ФИЛЬМ (12+)
6.50 «БИЗНЕС СЕГОДНЯ» (16+)
7.00 «36,6» (16+)
7.20 «ЗДРАВСТВУЙТЕ, ДОКТОР!» (16+)
7.40 «ПРОВЕРКА ВКУСА»
8.30 «БИТВА САЛОНОВ» (16+)
9.30 РЕВИЗОРРО (16+)
12.00 НА НОЖАХ (16+)
14.00 РЕВИЗОРРО (16+)
16.00 НА НОЖАХ (16+)
20.00 Д/Ф «ЗООПРАГА» (12+)
20.15 «ЗДРАВСТВУЙТЕ, ДОКТОР!» (16+)
20.40 «36,6» (16+)
21.00 ИНСТАГРАМЩИЦЫ (16+)
22.00 АФЕРИСТЫ В СЕТЯХ (16+)
23.00 Т/С «СВЕРХЪЕСТЕСТВЕННОЕ» (16+)
00.40 ПЯТНИЦА NEWS (16+)
01.10 Т/С «СВЕРХЪЕСТЕСТВЕННОЕ» (16+)
02.50 Т/С «ДНЕВНИКИ ВАМПИРА» (16+)
04.30 ПЯТНИЦА NEWS (16+)

НТВ

5.10 «ТАИНСТВЕННАЯ РОССИЯ. МАТРОНА» (16+)
5.45 Х/Ф «ВЫЙТИ ЗАМУЖ ЗА ГЕНЕРАЛА» (16+)
8.00 «СЕГОДНЯ»
8.20 Х/Ф «САМАЯ ОБАЯТЕЛЬНАЯ И ПРИВЛЕКАТЕЛЬНАЯ» (12+)
10.00 «СЕГОДНЯ»
10.20 Т/С «МОРСКИЕ ДЬЯВОЛЫ. СМЕРЧ» (16+)
16.00 «СЕГОДНЯ»
16.20 Т/С «МОРСКИЕ ДЬЯВОЛЫ» (16+)
17.15 Х/Ф «АФОНЯ»
19.00 «СЕГОДНЯ»
19.25 Т/С «ПЁС» (16+)
21.30 Т/С «УЧИТЕЛЬ В ЗАКОНЕ. СХВАТКА» (16+)
23.30 «ВСЕ ЗВЕЗДЫ ДЛЯ ЛЮБИМОЙ» (12+)
01.15 Х/Ф «НАЙДИ МЕНЯ» (16+)
02.45 «ДАЧНЫЙ ОТВЕТ»
03.40 Т/С «СТОЛЫПИН... НЕВЫУЧЕННЫЕ УРОКИ» (12+)

РЕН ТВ

5.00 ТАЙНЫ ЧАПМАН (16+)
8.30 М/Ф «ИВАН ЦАРЕВИЧ И СЕРЫЙ ВОЛК» 1,2,3
12.50 М/Ф «АЛЕША ПОПОВИЧ И ТУГАРИН ЗМЕЙ» (6+)
14.20 М/Ф «ИЛЬЯ МУРОМЕЦ И СОЛОВЕЙ-РАЗБОЙНИК» (6+)
15.50 М/Ф «ДОБРЫНЯ НИКИТИЧ И ЗМЕЙ ГОРЫНЫЧ» (6+)
17.10 М/Ф «ТРИ БОГАТЫРЯ И ШАМАХАНСКАЯ ЦАРИЦА» (12+)
18.40 М/Ф «ТРИ БОГАТЫРЯ НА ДАЛЬНИХ БЕРЕГАХ» (6+)
20.00 М/Ф «ТРИ БОГАТЫРЯ: ХОД КОНЕМ» (6+)
21.20 М/Ф «ТРИ БОГАТЫРЯ И МОРСКОЙ ЦАРЬ» (16+)
22.50 КОНЦЕРТ МИХАИЛА ЗАДОРНОВА: «АПЕЛЬСИНЫ ЦВЕТА БЕЖ» (16+)
00.30 ТЕРРИТОРИЯ ЗАБЛУЖДЕНИЙ (16+)

РОССИЯ К

6.30 КАНАЛ «ЕВРОНЬЮС»
10.05 Х/Ф «МИСТЕР ИКС»
11.35 Д/Ф «БОЖЕСТВЕННАЯ ГЛИКЕРИЯ»
12.20 Д/Ф «ВЕСЕННИЕ ИСТОРИИ»
13.15 МЕЖДУНАРОДНЫЙ ФЕСТИВАЛЬ ЦИРКА В МОНТЕ-КАРЛО
14.15 Д/Ф «ЛЮБОВЬ И СУДЬБА»
14.55 Х/Ф «ВОСКРЕСЕНИЕ»
18.10 РОМАНТИКА РОМАНСА. ГАЛА-КОНЦЕРТ
20.15 Х/Ф «ЗВЕЗДА РОДИЛАСЬ»
23.05 АННА НЕТРЕБКО И ХУАН ДИЕГО ФЛОРЕС В ГАЛА-КОНЦЕРТЕ ИЗ ДРЕЗДЕНА: «КОРОЛЕВА ЧАРДАША»
00.45 Д/Ф «ВЕСЕННИЕ ИСТОРИИ»
01.40 МУЛЬТФИЛЬМ
01.55 МЕЖДУНАРОДНЫЙ ФЕСТИВАЛЬ ЦИРКА В МОНТЕ-КАРЛО

СТС

5.45 МУЗЫКА НА СТС (16+)
6.00 М/Ф «ЗОЛУШКА. ПОЛНЫЙ ВПЕРЁД» (12+)
7.35 М/С «ДРАКОНЫ. ГОНКИ ПО КРАЮ» (6+)
8.30 М/Ф «ДРАКОНЫ. ГОНКИ БЕССТРАШНЫХ. НАЧАЛО» (6+)
9.00 УРАЛЬСКИЕ ПЕЛЬМЕНИ. ЛЮБИМОЕ (16+)
9.30 Т/С «ПРИВИДЕНИЕ» (16+)
12.00 КОМЕДИЯ «ДНЕВНИК БРИДЖИТ ДЖОНС» (12+)
13.55 КОМЕДИЯ «БРИДЖИТ ДЖОНС. ГРАНИ РАЗУМНОГО» (16+)
16.00 ШОУ «УРАЛЬСКИХ ПЕЛЬМЕНЕЙ» (16+)
17.15 Х/Ф «МАЛЕФИСЕНТА» (12+)
19.10 М/Ф «ХОЛОДНОЕ СЕРДЦЕ»
21.00 ФЭНТЕЗИ «ЗОЛУШКА» (6+)
23.05 Х/Ф «НЕСНОСНЫЕ ЛЕДИ» (16+)
01.15 Х/Ф «МАМЫ – 3» (12+)
03.00 Х/Ф «ПРИВИДЕНИЕ» (16+)

10 МАТЧ!

5.45 ДОКУМ. ФИЛЬМ
7.00 НОВОСТИ. ЕКАТЕРИНБУРГ
7.50 ТЕХНОЛОГИИ КОМФОРТА
8.30 «ФИНАНСИСТ» (16+)
9.00 НОВОСТИ. ЕКАТЕРИНБУРГ
9.30 В ЦЕНТРЕ ВНИМАНИЯ
10.00 «ЗАКЛЯТЫЕ СОПЕРНИКИ»
10.30 «ЖЕСТОКИЙ СПОРТ» (16+)
11.15 СМЕШАННЫЕ ЕДИНОБОРСТВА
13.05 ВСЕ НА МАТЧ!
13.35 «АРСЕНАЛ АРШАВИНА»
14.05 ФУТБОЛ. «АРСЕНАЛ» - «БАВАРИЯ»
16.05 «КОММЕНТАТОРЫ»
16.25 ФУТБОЛ. «МАНЧЕСТЕР ЮНАЙТЕД» – «БАВАРИЯ»
18.30 ВСЕ НА МАТЧ!
18.55 ХОККЕЙ. КХЛ. 1/2 ФИНАЛА. «ЗАПАД»
21.30 ТЕХНОЛОГИИ КОМФОРТА
22.00 КРАСОТА И ЗДОРОВЬЕ (16+)
22.35 «ABTONEWS» (16+)
22.55 В ЦЕНТРЕ ВНИМАНИЯ (16+)
23.30 РЕАЛЬНЫЙ СПОРТ
00.00 ВСЕ НА ФУТБОЛ!
00.40 ФУТБОЛ. «БАРСЕЛОНА» - ПСЖ
02.40 ВСЕ НА МАТЧ!
03.10 ОБЗОР ЛИГИ ЧЕМПИОНОВ
03.40 «ЗВЁЗДЫ ФУТБОЛА»
04.10 БАСКЕТБОЛ. МУЖЧИНЫ. 1/4 ФИНАЛА

ТВ3

6.00 МУЛЬТФИЛЬМЫ
9.30 Т/С «СЛЕПАЯ» (12+)
23.00 Х/Ф «ДАР» (16+)
01.15 ФРЭНК ЛАНДЖЕЛЛА, ДЖЕЙМС МАРСДЕН, ЛИВ ТАЙЛЕР, СЬЮЗЕН САРАНДОН, ЛИВ ШРАЙБЕР, ДЖЕРЕМИ СТРОНГ, БОННИ БЕНТЛИ, ДЭНА МОРГАН, ДЖЕССИ НЬЮМАН, ДЖОШУА ОРМОНД,

ХАНТЕР РЕЙД В ФИЛЬМЕ «РОБОТ И ФРЭНК» (12+)
03.00 Т/С «БАШНЯ» (16+)

ТВЦ

6.15 Д/Ф «НАТАЛЬЯ ВАРЛЕЙ. БЕЗ СТРАХОВКИ» (12+)
7.05 Х/Ф «ДАМСКОЕ ТАНГО» (12+)
8.50 Х/Ф «МЕДОВЫЙ МЕСЯЦ» (12+)
10.40 Х/Ф «ДЕВУШКА БЕЗ АДРЕСА» (6+) (В 11.30 СОБЫТИЯ)
12.45 Х/Ф «БУДЬТЕ МОИМ МУЖЕМ...» (6+)
14.30 СОБЫТИЯ
14.45 «ЖЕНСКИЕ ШТУЧКИ». ЮМОРИСТИЧЕСКИЙ КОНЦЕРТ (12+)
15.50 Х/Ф «РЕКА ПАМЯТИ» (12+)
17.35 Х/Ф «МОЯ ЛЮБИМАЯ СВЕКРОВЬ» (12+)
21.30 СОБЫТИЯ
21.50 «ПРИЮТ КОМЕДИАНТОВ. ВСЁ О ЖЕНЩИНАХ»
23.45 Д/Ф «АНДРЕЙ МИРОНОВ. БАЛОВЕНЬ СУДЬБЫ» (12+)
00.30 Х/Ф «ДВЕНАДЦАТЬ СТУЛЬЕВ» (12+)

ТВ3

5.00 МИР В РАЗРЕЗЕ (12+)
7.00 КАК ЭТО РАБОТАЕТ (16+)
8.00 ДОРОЖНЫЕ ВОЙНЫ (16+)
8.30 ШОН КОННЕРИ, ОНОР БЛЭКМЭН, ГЕРТ ФРЕБЕ, ШИРЛИ ИТОН В ПРИКЛЮЧЕНИИ «ГОЛДФИНГЕР» (12+)

10.45 ШАРОВАЯ МОЛНИЯ (12+)
13.30 Т/С «ТИРАН» (16+)
23.30 Т/С «БОЛЬНИЦА НИКЕРБОКЕР» (18+)
01.15 ШАРОВАЯ МОЛНИЯ (12+)
03.55 «100 ВЕЛИКИХ» (16+)

ЧЕ

5.10 6 КАДРОВ (16+)
5.30 ЖИТЬ ВКУСНО С ДЖЕЙМИ ОЛИВЕРОМ (16+)
7.00 «ПОЛЕЗНЫЙ ВЕЧЕР» (16+)
7.30 6 КАДРОВ (16+)
7.50 2017. ПРЕДСКАЗАНИЯ (16+)
8.50 МЕЛОДРАМА «НЕ МОГУ СКАЗАТЬ «ПРОЩАЙ» (16+)
10.35 ЛИРИЧЕСКАЯ КОМЕДИЯ «МУЖЧИНА В МОЕЙ ГОЛОВЕ» (16+)
13.00 МЕЛОДРАМА «ДЖЕЙН ЭЙР» (16+)
18.00 КОНЦЕРТ «ЛАЙФ-МИКС» (12+)
18.55 ПОГОДА (6+)
19.00 ДЕТЕКТИВНАЯ МЕЛОДРАМА «ШКОЛА ДЛЯ ТОЛСТУШЕК» (16+)
23.00 Д/Ф «ЧЕГО ХОТЯТ ЖЕНЩИНЫ» (16+)
00.00 6 КАДРОВ (16+)
00.25 ПОГОДА (6+)
00.30 МЕЛОДРАМА «ЛАБИРИНТЫ ЛЮБВИ» (16+)
02.10 ЖЕНСКАЯ КОНСУЛЬТАЦИЯ (16+)

ЗВЕЗДА

6.00 МУЛЬТФИЛЬМЫ
7.10 Х/Ф «ПОДКИДЫШ»
8.45 Х/Ф «ВЕСЕЛЫЕ РЕБЯТА»
9.00 НОВОСТИ ДНЯ
9.15 Х/Ф «ВЕСЕЛЫЕ РЕБЯТА», ПРОДОЛЖЕНИЕ
10.55 Х/Ф «ВОЛГА-ВОЛГА»
13.00 НОВОСТИ ДНЯ
13.15 Т/С «МЕСТО ВСТРЕЧИ ИЗМЕНИТЬ НЕЛЬЗЯ» (12+)
18.00 НОВОСТИ ДНЯ
18.15 Т/С «МЕСТО ВСТРЕЧИ ИЗМЕНИТЬ НЕЛЬЗЯ» (12+)
20.55 Х/Ф «УКРОТИТЕЛЬНИЦА ТИГРОВ»
22.00 НОВОСТИ ДНЯ
22.20 Х/Ф «УКРОТИТЕЛЬНИЦА ТИГРОВ», ПРОДОЛЖЕНИЕ
23.10 Т/С «И СНОВА АНИСКИН» (12+)
02.50 Х/Ф «СВИНАРКА И ПАСТУХ»
04.15 Х/Ф «ЕДИНСТВЕННАЯ...»

ОТВ

5.00 «СОБЫТИЯ» (16+)
5.30 ПАТРУЛЬНЫЙ УЧАСТОК
6.00 МУЛЬТФИЛЬМЫ
7.15 НОВОСТИ ТАУ (16+)
8.15 КОНЦЕРТ СТАСА МИХАЙЛОВА «ДЖОКЕР»
10.00 ЕКАТЕРИНА ПОРУБЕЛЬ, КИРИЛЛ ГРЕБЕНЩИКОВ И ЕЛЕНА ЗАХАРОВА В МЕЛОДРАМЕ «СЕРАФИМА ПРЕКРАСНАЯ». 1-12 СЕРИИ (16+)
21.00 КОНЦЕРТ СТАСА МИХАЙЛОВА «ДЖОКЕР»
23.00 АНДЖЕЛИНА ДЖОЛИ И АНТОНИО БАНДЕРАС В ТРИЛЛЕРЕ «СОБЛАЗН» (18+)
01.00 БРИТТАНИ МЕРФИ В РОМАНТИЧЕСКОЙ КОМЕДИИ «ЛЮБОВЬ И ДРУГИЕ КАТАСТРОФЫ» (16+)
02.30 ИННОКЕНТИЙ СМОКТУНОВСКИЙ, ОЛЕГ ЕФРЕМОВ, АНАТОЛИЙ ПАПАНОВ И АНДРЕЙ МИРОНОВ В КОМЕДИИ «БЕРЕГИСЬ АВТОМОБИЛЯ»
04.00 ПАРЛАМЕНТСКОЕ ВРЕМЯ

5

6.25 Х/Ф «ЛЮБИТЬ ПО-РУССКИ - 2» (16+)
8.05 Х/Ф «ЛЮБИТЬ ПО-РУССКИ - 3. ГУБЕРНАТОР» (16+)
10.00 СЕЙЧАС
10.10 Т/С «СЛЕД» (16+)
18.30 СЕЙЧАС
18.40 Х/Ф «СПОРТЛОТО-82» (12+)
20.25 Х/Ф «МУЖИКИ!» (12+)
22.20 Х/Ф «МОРОЗКО» (6+)
23.55 ЛЕГЕНДЫ РЕТРО FM (12+)
02.40 Х/Ф «СЕКС-МИССИЯ, ИЛИ НОВЫЕ АМАЗОНКИ» (16+)
04.55 Т/С «ОСА» (16+)

Четверг [2 марта]

Первый

5.00 «ДОБРОЕ УТРО»
9.00 НОВОСТИ
9.10 КОНТРОЛЬНАЯ ЗАКУПКА
9.50 «ЖИТЬ ЗДОРОВО!» (12+)
10.55 «МОДНЫЙ ПРИГОВОР»
12.00 НОВОСТИ
12.15 «НАЕДИНЕ СО ВСЕМИ» (16+)
13.20 «ВРЕМЯ ПОКАЖЕТ» (16+)
14.00 НОВОСТИ
14.15 «ВРЕМЯ ПОКАЖЕТ» (16+)
15.00 НОВОСТИ
15.15 «ВРЕМЯ ПОКАЖЕТ» (16+)
16.00 «МУЖСКОЕ / ЖЕНСКОЕ» (16+)
17.00 «ДАВАЙ ПОЖЕНИМСЯ!» (16+)
18.00 «ПЕРВАЯ СТУДИЯ» (16+)
20.00 «ПУСТЬ ГОВОРЯТ» (16+)
21.00 «ВРЕМЯ»
21.30 Т/С «МУРКА» (16+)
23.30 «ВЕЧЕРНИЙ УРГАНТ» (16+)
00.05 ФИЛЬМ «МАЙОР ГРОМ» (12+)
00.35 Х/Ф «РЫБКА ПО ИМЕНИ ВАНДА» (16+)
02.40 «НАЕДИНЕ СО ВСЕМИ» (16+)
03.40 «МОДНЫЙ ПРИГОВОР»

ТНТ УРАЛ

5.10 Т/С «СЕЛФИ» (16+)
5.40 Т/С «ПОСЛЕДНИЙ КОРАБЛЬ» (16+)
6.35 «САША + МАША»
7.00 МУЛЬТФИЛЬМ (12+)
7.30 Т/С «ДЕФФЧОНКИ» (16+)
9.00 ДОМ-2. LITE (16+)
10.30 ДОМ-2. ОСТРОВ ЛЮБВИ (16+)
11.30 Т/С «САШАТАНЯ» (16+)
19.00 Т/С «АДАПТАЦИЯ» (16+)
21.30 САЙМОН ПЕГГ, КЕЙТ БЕКИНСЕЙЛ, САНДЖИВ БХАСКАР, РОБ РИГГЛ, РОБЕРТ БАФЕРСТ, ЭДДИ ИЗЗАРД, ДЖОАННА ЛАМЛИ, МАРИАННЕ ОЛДХЭМ В КОМЕДИИ «ВСЕ МОГУ» (16+)
23.05 ДОМ-2. ГОРОД ЛЮБВИ (16+)
00.05 ДОМ-2. ПОСЛЕ ЗАКАТА (16+)
01.05 Т/С «ЗАКОН КАМЕННЫХ ДЖУНГЛЕЙ» (16+)
02.00 Х/Ф «СУПЕРПОЛИЦЕЙСКИЕ» (16+)
04.00 Х/Ф «ВСЕ МОГУ» (16+)

РОССИЯ 1

5.00 УТРО РОССИИ
8.55 ВЕСТИ
9.15 УТРО РОССИИ
9.55 О САМОМ ГЛАВНОМ (12+)
11.00 ВЕСТИ
11.40 ВЕСТИ. МЕСТНОЕ ВРЕМЯ
11.55 Т/С «КАМЕНСКАЯ» (16+)
14.00 ВЕСТИ
14.40 ВЕСТИ. МЕСТНОЕ ВРЕМЯ
14.55 Т/С «ТАЙНЫ СЛЕДСТВИЯ» (12+)
17.00 ВЕСТИ
17.20 ВЕСТИ. МЕСТНОЕ ВРЕМЯ
17.40 ПРЯМОЙ ЭФИР (16+)
18.50 60 МИНУТ С ОЛЬГОЙ СКАБЕЕВОЙ И ЕВГЕНИЕМ ПОПОВЫМ (12+)
20.00 ВЕСТИ
20.45 ВЕСТИ. МЕСТНОЕ ВРЕМЯ
21.00 Т/С «ЧУЖОЕ СЧАСТЬЕ» (12+)
00.50 Т/С «ЕКАТЕРИНА» (12+)
02.00 Х/Ф «ХОЗЯИН ТАЙГИ»

4

5.00 БОГАЧ-БЕДНЯК (16+)
5.30 ПЯТНИЦА NEWS (16+)
6.00 «СТУДИЯ ЗВЕЗД» (6+)
6.10 Д/Ф «ДОРОГАМИ ИТАЛИИ» (12+)
6.45 Д/Ф «ЗООПРАГА» (12+)
7.00 «УТРЕННИЙ ЭКСПРЕСС» (12+)
8.30 «БИТВА САЛОНОВ» (16+)
9.30 РЕВИЗОРРО (16+)
12.00 НА НОЖАХ (16+)
14.00 РЕВИЗОРРО (16+)
16.00 НА НОЖАХ (16+)
18.00 ОРЕЛ И РЕШКА (16+)
20.00 «НОВОСТИ «ЧЕТВЕРТОГО КАНАЛА» (16+)
20.35 «СТЕНД» (16+)
20.50 «БИЗНЕС СЕГОДНЯ» (16+)
21.00 ИНСТАГРАМЩИЦЫ. ФИНАЛ (16+)
22.00 АФЕРИСТЫ В СЕТЯХ (16+)
23.00 Т/С «СВЕРХЪЕСТЕСТВЕННОЕ» (16+)
00.40 ПЯТНИЦА NEWS (16+)
01.10 Т/С «СВЕРХЪЕСТЕСТВЕННОЕ» (16+)
02.50 Т/С «ДНЕВНИКИ ВАМПИРА» (16+)
04.30 ПЯТНИЦА NEWS (16+)

НТВ

5.10 Т/С «АДВОКАТ» (16+)
6.00 «СЕГОДНЯ»
6.05 Т/С «АДВОКАТ» (16+)
7.00 «ДЕЛОВОЕ УТРО НТВ» (12+)
9.00 Т/С «ВОЗВРАЩЕНИЕ МУХТАРА» (16+)
10.00, 13.00 «СЕГОДНЯ»
10.20 Т/С «ПАСЕЧНИК» (16+)
12.00 «СУД ПРИСЯЖНЫХ» (16+)
13.25, 18.35 «ОБЗОР. ЧП»
14.00 Т/С «УЛИЦЫ РАЗБИТЫХ ФОНАРЕЙ» (16+)
14.55 «ГОВОРИМ И ПОКАЗЫВАЕМ»
16.00, 19.00 «СЕГОДНЯ»
16.30 «МЕСТО ВСТРЕЧИ»
19.40 Т/С «ПЁС» (16+)
21.40 Т/С «УЧИТЕЛЬ В ЗАКОНЕ. СХВАТКА» (16+)
23.40 «ИТОГИ ДНЯ»
00.10 Д/Ф «МИРОВАЯ ЗАКУЛИСА. ЗАРАЗА» (16+)
01.05 «МЕСТО ВСТРЕЧИ» (16+)
02.45 «СУДЕБНЫЙ ДЕТЕКТИВ» (16+)
03.40 Т/С «СТОЛЫПИН... НЕВЫУЧЕННЫЕ УРОКИ» (12+)

РЕН ТВ

5.00 ТЕРРИТОРИЯ ЗАБЛУЖДЕНИЙ (16+)
6.00 ДОКУМ. ПРОЕКТ (16+)
7.00 С БОДРЫМ УТРОМ! (16+)
8.30 НОВОСТИ (16+)
9.00 ДЕНЬ ОТКРЫТЫХ СЕКРЕТОВ (16+)
12.00, 16.00 «112» (16+)
12.30 НОВОСТИ (16+)
13.00 ДЕНЬ ОТКРЫТЫХ СЕКРЕТОВ (16+)
16.30 НОВОСТИ (16+)
17.00 ДЕНЬ ОТКРЫТЫХ СЕКРЕТОВ С АННОЙ ЧАПМАН (16+)
19.00 «112» (16+)
19.30 НОВОСТИ (16+)
20.00 Х/Ф «ОГОНЬ ИЗ ПРЕИСПОДНЕЙ» (16+)
22.00 СМОТРЕТЬ ВСЕМ! (16+)
23.00 НОВОСТИ (16+)
23.25 Х/Ф «МОНГОЛ» (16+)
01.40 САМЫЕ ШОКИРУЮЩИЕ ГИПОТЕЗЫ (16+)
02.40 СТРАННОЕ ДЕЛО (16+)
03.40 ТАЙНЫ ЧАПМАН (16+)
04.30 ТЕРРИТОРИЯ ЗАБЛУЖДЕНИЙ (16+)

РОССИЯ К

6.30 КАНАЛ «ЕВРОНЬЮС»
10.00 НОВОСТИ КУЛЬТУРЫ
10.15 НАБЛЮДАТЕЛЬ
11.15 Х/Ф «ВЕСЕННИЙ ПОТОК»
12.45 «МИРОВЫЕ СОКРОВИЩА»
13.05 Д/Ф «ТАЙНЫ УНЭНЭН»
13.35 Д/С «ЖЕНЩИНЫ-ВИКИНГИ: «НАСЛЕДСТВО ЙОВЫ И ПАДЕНИЕ ХЕДЕБЮ»
14.30 Д/Ф «НЕКРАСОВ»
15.00 НОВОСТИ КУЛЬТУРЫ
15.10 Х/Ф «ЗВЕЗДА РОДИЛАСЬ»
18.05 «МИРОВЫЕ СОКРОВИЩА»
18.20 ОСТРОВА
19.15 СПОКОЙНОЙ НОЧИ, МАЛЫШИ!
19.30 НОВОСТИ КУЛЬТУРЫ
19.45 ГЛАВНАЯ РОЛЬ
20.05 ЧЕРНЫЕ ДЫРЫ. БЕЛЫЕ ПЯТНА
20.45 ПРАВИЛА ЖИЗНИ
21.10 КУЛЬТУРНАЯ РЕВОЛЮЦИЯ
21.55 ДОКУМ. ФИЛЬМ
22.55 «МАСКАРАД БЕЗ МАСОК»
23.40 НОВОСТИ КУЛЬТУРЫ
00.00 Х/Ф «ИСТОРИЯ ГЛЕННА МИЛЛЕРА»
01.55 НАБЛЮДАТЕЛЬ

СТС

5.25 ЕРАЛАШ
5.45 МУЗЫКА НА СТС (16+)
6.00 ЕРАЛАШ
6.25 МУЛЬТФИЛЬМЫ (6+)
8.30 УРАЛЬСКИЕ ПЕЛЬМЕНИ. ЛЮБИМОЕ (16+)
9.30 Х/Ф «ДНЕВНИК БРИДЖИТ ДЖОНС» (12+)
11.25 Х/Ф «БРИДЖИТ ДЖОНС. ГРАНИ РАЗУМНОГО» (16+)
13.30 Т/С «КУХНЯ» (16+)
15.30 Т/С «ВОРОНИНЫ» (16+)
19.30 ШОУ «УРАЛЬСКИХ ПЕЛЬМЕНЕЙ» (16+)
21.00 ФЭНТЕЗИ «СКАЗКИ НА НОЧЬ» (12+)
23.00 ШОУ «УРАЛЬСКИХ ПЕЛЬМЕНЕЙ» (16+)
00.30 ГЛАВНЫЕ НОВОСТИ (16+)
01.00 Т/С «ЛОНДОНГРАД. ЗНАЙ НАШИХ!» (16+)
02.00 МЕЛОДРАМА «СУМАСШЕДШАЯ ЛЮБОВЬ» (16+)
03.45 КОМЕДИЯ «БЕЛЫЕ ЦЫПОЧКИ» (12+)

10 МАТЧ!

6.00 «ЗАКЛЯТЫЕ СОПЕРНИКИ»
6.30 «АРСЕНАЛ АРШАВИНА»
7.00 КРАСОТА И ЗДОРОВЬЕ
7.40 ТЕХНОЛОГИИ КОМФОРТА
8.30 В ЦЕНТРЕ ВНИМАНИЯ
9.00 «ABTONEWS» (16+)
9.30 ВСЕ НА МАТЧ!
10.00 «АРБИТРЫ. LIVE»
11.30 «СПОРТИВНЫЙ ЗАГОВОР»
12.00 ДОКУМ. ФИЛЬМ
13.50 ВСЕ НА МАТЧ!
14.25 ФУТБОЛ. «БОРУССИЯ» - «БЕНФИКА»
16.25 «ЗВЁЗДЫ ФУТБОЛА»
17.00 ВСЕ НА МАТЧ!
18.00 «ABTONEWS» (16+)
18.20 ТЕХНОЛОГИИ КОМФОРТА
18.55 ХОККЕЙ. КХЛ. 1/2 ФИНАЛА. «ВОСТОК»
21.30 НОВОСТИ. ЕКАТЕРИНБУРГ
22.10 «ВОПРОСЫ МИЛЛИОНОВ» (16+)
22.30 ФУТБОЛ. «РОСТОВ» – «МАНЧЕСТЕР ЮНАЙТЕД»
01.00 ФУТБОЛ. «СЕЛЬТА» – «КРАСНОДАР»
03.00 ВСЕ НА МАТЧ!
03.30 ОБЗОР ЛИГИ ЕВРОПЫ
04.00 БАСКЕТБОЛ. ЦСКА - «ГАЛАТАСАРАЙ»

ТВ3

5.45 МУЛЬТФИЛЬМЫ
9.30 Т/С «СЛЕПАЯ» (12+)
10.30 Д/С «ГАДАЛКА» (12+)
11.30 НЕ ВРИ МНЕ: «ОСТОРОЖНО, ДЕТИ» (12+)
12.30 НЕ ВРИ МНЕ: «ВСЕОБЩИЙ ЗАГОВОР» (12+)
13.30 Д/С «ОХОТНИКИ ЗА ПРИВИДЕНИЯМИ» (16+)
15.00 МИСТИЧЕСКИЕ ИСТОРИИ (16+)
16.00 Д/С «ГАДАЛКА: «СКОВАННЫЕ» (12+)
16.30 Д/С «ГАДАЛКА: «ДЕТКА В КЛЕТКЕ» (12+)
17.00 Д/С «ГАДАЛКА: «ПАУТИНА ОДИНОЧЕСТВА» (12+)
17.35 Т/С «СЛЕПАЯ» (12+)
18.45 Т/С «КОСТИ» (12+)
23.00 Х/Ф «ПРИЗРАКИ» (16+)
00.45 Х/Ф «ТЕОРИЯ ЗАГОВОРА» (16+)
03.15 Т/С «ЗДЕСЬ КТО-ТО ЕСТЬ» (16+)

ТВЦ

6.00 «НАСТРОЕНИЕ»
8.00 Х/Ф «БУДЬТЕ МОИМ МУЖЕМ...» (6+)
9.40 ДОКУМ. ФИЛЬМ
10.20 Х/Ф «ДОМОХОЗЯИН» (12+)
11.30, 14.30, 19.30 СОБЫТИЯ
11.50 Х/Ф «ДОМОХОЗЯИН». ПРОДОЛЖЕНИЕ (12+)
14.50 ГОРОД НОВОСТЕЙ
15.10 Д/Ф «ЖИЗНЬ БЕЗ ЛЮБИМОГО» (12+)
16.00 ТАЙНЫ НАШЕГО КИНО (12+)
16.30 «ЕСТЕСТВЕННЫЙ ОТБОР» (12+)
17.30 Х/Ф «МОЖЕТЕ ЗВАТЬ МЕНЯ ПАПОЙ» (12+)
20.00 «ПЕТРОВКА, 38» (16+)
20.20 «ПРАВО ГОЛОСА» (16+)
22.00, 00.00 СОБЫТИЯ
22.30 «10 САМЫХ...» (16+)
23.05 ДОКУМ. ФИЛЬМ
00.30 Х/Ф «РЕКА ПАМЯТИ» (12+)
02.30 Д/Ф «ТРИ ЖИЗНИ ВИКТОРА СУХОРУКОВА» (12+)
03.20 Д/Ф «ТРЕТИЙ РЕЙХ: ПОСЛЕДНИЕ ДНИ», 1 И 2 СЕРИИ (12+)
04.55 Д/Ф «БЕГСТВО ИЗ РАЯ» (12+)

ТВ3

5.00 МИР В РАЗРЕЗЕ (12+)
7.00 КАК ЭТО РАБОТАЕТ (16+)
8.00 ДОРОЖНЫЕ ВОЙНЫ (16+)
9.30 Т/С «СОЛДАТЫ» (12+)
11.30 СОБЛАЗНИТЕЛЬ (16+)
14.00 Т/С «ЧИКАГО В ОГНЕ» (16+)
15.00 Т/С «ЯСНОВИДЕЦ» (12+)
16.00 ДЖОШ ХАРТНЕТТ, ИВЭН МАКГРЕГОР, ТОМ САЙЗМОР, ЭРИК БАНА, УИЛЬЯМ ФИХТНЕР, ОРЛАНДО БЛУМ, ЮЭН БРЕМНЕР В ВОЕННОЙ ДРАМЕ «ПАДЕНИЕ «ЧЁРНОГО ЯСТРЕБА» (16+)
18.30 Т/С «ТИРАН» (16+)
20.30 Х/Ф «ПАДЕНИЕ «ЧЁРНОГО ЯСТРЕБА» (16+)
23.30 Т/С «БОЛЬНИЦА НИКЕРБОКЕР» (18+)
01.15 Х/Ф «УБОЙНЫЙ ФУТБОЛ» (16+)
03.00 ДОРОЖНЫЕ ВОЙНЫ (16+)
04.00 «100 ВЕЛИКИХ» (16+)

ЧЕ

5.15 6 КАДРОВ (16+)
5.30 ЖИТЬ ВКУСНО (16+)
7.00 ЖИТЬ ВКУСНО (16+)
7.30 ДОМАШНЯЯ КУХНЯ (16+)
8.00 6 КАДРОВ (16+)
8.20 ПО ДЕЛАМ НЕСОВ

Арамильские ВЕСТИ
№ 08 (1086) 01.03.2017

Аэроклуб прогремел на всю страну!

Листая страницы истории, нельзя пропустить ни одну, особенно такую яркую, как аэроклуб в Арамили. Наверное, не все знают, что накануне и в самом начале Великой Отечественной войны в нашем городке появилась школа пилотов. Позже она преобразовалась в аэроклуб и положила начало уральской авиации.

Для создания авиашколы было выделено 520 тысяч рублей и закуплены самолеты. Под эгидой аэроклуба объединились все разрозненные планерные и авиамодельные кружки. Проводилась интенсивная подготовка пилотов, мотористов, планеристов, парашютистов и авиамоделистов.

Начальником штаба школы пилотов и аэроклуба был Виктор Сергеевич Кизиков. Обучение велось на самолетах Поликарпова У-1, а позже – на У-2. Первоначально аэроклуб размещался здании, где сейчас располагается Отдел образования и Совет ветеранов. Проживали курсанты в домах на улице Карла Маркса. Со временем аэроклуб завоевал большую популярность и любовь молодежи, стал центром авиационной подготовки Свердловской области.

Впервые историей аэроклуба заинтересовались ребята из школы № 1 в 1975 году. Военрук Константин Иванович Аверин с группой мальчишек и девчонок начал поиск летчиков, авиатехников, которые учились и летали в арамильской школе пилотов накануне войны. Тогда удалось связаться с бывшим начальником штаба Виктором Сергеевичем Кизиковым, завязалась переписка. Виктор Сергеевич присылал фотографии, рассказывал в письмах о людях и событиях. Так было положено начало школьному музею, но время шло, нужен новый взгляд на события для подрастающего поколения.

И вот теперь открылась новая музейная экспозиция, которая получила название «Свердловский аэроклуб и его герои». Открытие прошло в школе № 1. Ребята рассказали гостям и старшеклассникам, что в годы Великой Отечественной войны звание Героя Советского Союза получили около 20 летчиков аэроклуба, среди них — два дважды Героя Григорий Андреевич Речкалов и Михаил Петрович Одинцов.

В начале ВОВ аэроклуб был преобразован в 27 авиашколу Уральского военного округа, а позже в 36-й запасной авиационный полк.

В декабре 1941 года сформирован и отправлен под Москву 734-й ночной бомбардировочный авиационный полк, укомплектованный в основном из летного и технического состава свердловского аэроклуба. Командиром полка был назначен Герой Советского Союза майор Летучий. За боевые операции полку присвоено звание гвардейского, а за Ясско-Кишиневскую операцию переименован в Измаильский и награжден орденом Суворова.

Старшеклассники выразительно и эмоционально рассказывали об истории аэроклуба, боевом пути полка, героях Советского Союза, о герое Речкалове Г.А., танцевали, пели — словом, создали яркую и образную реконструкцию событий тех далеких лет. Отличными экскурсоводами стали Снежана Старовойтова, Лиана Косян, Михаил Францев, Лилия Сыскова, Татьяна Кудашева, Каролина Меньшикова, Вера Дашкова. Потрясающий актерский талант показали Максим Богатырев и Никита Плюсков. Они представили сцену встречи двух ветеранов летчиков-истребителей. Выразительное выступление танцевальной группы тоже не оставило никого равнодушным, а ветераны даже подпевали под музыку их танца: «Первым делом, первым делом – самолеты...» Эту картину дополняли и выразительные видеокадры об истории ДОСААФ, летчиках-истребителях, герое Речкалове, музее в ирбитском селе Зайково.

Внучка выпускника аэроклуба, военного летчика-истребителя Ивана Елизаровича Мерзлякова Татьяна Юрьевна Коршунова работает в школе учителем музыки, но многие и не знали об ее героическом дедушке. Выступая на встрече, она, заметно волнуясь, рассказала о замечательном человеке, показала его награды и фотографии. На выставке была представлена его летная куртка и личная книжка пилота.

Гостей на открытии экспозиции было много, все они имели прямое отношение к теме разговора, поэтому и выступления их были интересными и яркими. А как завороженно их слушали ребята! Нашими гостями были генерал-майор Александр Иванович Ковалев, заместитель председателя ДОСААФ Свердловской области по авиации, заслуженный авиадвигателестроитель Сергей Александрович Маслов, начальник Арамильского гарнизона 1990-х годов, советник управляющего директора авиационного ремонтного завода. Также в гостях побывали Юрий Васильевич Кузнецов, начальник штаба Екатеринбургского авиационного спорт-клуба ДОСААФ и Иван Иванович Щемелев, заместитель гендиректора по авиационной безопасности АО «Авиакомпания «Уктус».

Выступившие гости высоко оценили старания ребят и их педагогов, отметили выразительность стендов и глубину содержания экспозиции, а особенно похвалили участников мероприятия.

Нежный и волнующий вальс «Тучи в голубом», исполненный Ириной Патрушевой и Антоном Казаковым, завершающий встречу, растрогал гостей.

Такие мероприятия еще и еще раз доказывают: современной молодежи важно и нужно знать историю своего края, своего города, народа, чтобы ценить и уважать тех, кто отдавал все силы, душу, здоровье, а порой и жизнь за то, чтобы мы сегодня видели чистое небо над головой.

Выражаем глубокую благодарность за помощь в подготовке экспозиции нашему социальному партнеру РПК «Граф-Типограф» в лице Татьяны Кобызовой, а также учителю технологии Армену Мхитаряну, выпускнику школы Алексею Ласкину и директору городского музея Наталье Иртугановой.

Наталья БИРЮКОВА,
руководитель музея школы № 1

«Это был великий подвиг»

День защитников Отечества — праздник всенародный, в самом его названии заложено благородное призвание и обязанность беречь Родину и свой народ. Это повод поздравить всех ныне живущих воинов, всех мужчин, почтить память героев различных сражений и преклонить колени перед теми, кто уже никогда не сможет увидеть ясное небо, первые шаги своего ребенка, кто навеки остался молодым и имя ему - Солдат России.

В этот день арамильские ветераны собрались у памятника павшим героям в годы гражданской, Отечественной и локальных войн. С первых дней существования армии было определено ее историческое значение – стоять на страже Родины. Мы вспомнили историю этого замечательного мужского праздника — 23 февраля 1918 года отряды Красной армии под Нарвой и Псковом одержали победу над войсками кайзеровской Германии. Это был великий подвиг молодой армии, и с этого дня 23 февраля в России празднуется традиционно.

Наша армия совершила великие подвиги во время Великой Отечественной войны, затем был Афганистан, Чечня — и всегда русский солдат с честью выполнял свой долг. Поэтому мы еще раз собрались на митинг, чтобы преклонить колени перед памятью павших, отдать дань уважения и благодарности тем, кто мужественно защищал родную землю от захватчиков, а также тем, кто в мирное время несет нелегкую и ответственную службу.

Выступившие на митинге мужчины с гордостью вспоминали годы своей службы в армии и флоте, тепло поздравляли всех присутствующих. Затем была минута молчания, когда каждый вспоминал своего солдата, своего защитника. После этого мы возложили цветы. И уже традиционно в почетном карауле у памятника стояли члены военно-патриотического клуба «Ястреб». Мы смотрели на этих ребят и думали: пройдет совсем немного лет, и вырастут мальчишки. Это будут уже не школьники, а отряд настоящих защитников Родины. Было у нас одно пожелание, самое главное — пусть небо над нами всегда будет голубым и чистым...

Надежда ПЕРЕВЫШИНА,
фото автора

«Виктория» провела селянам праздники

В «мужской» день, 23 февраля, коллектив культурно-досугового комплекса «Виктория» решил сделать подарок жителям поселков Светлый и Арамиль в честь празднования Дня защитника Отечества.

Для зрителей мы организовали концертную программу. Мужчин поздравили коллективы «Вдохновение», «Искорки», «Затейники», ансамбль народной песни «Поверье». Всех порадовала своим дебютом самая маленькая участница концерта, Диана Маликова. Со сцены также звучали стихи и поздравления. Наши зрители ушли с хорошим настроением и позитивом.

А 26 февраля на площади перед КДК народ собрался отметить Масленицу с традиционными русскими забавами, свежеиспеченными блинами и народными гуляньями.

Сначала ведущие праздника проводили зиму, встретили весну. Фольклорный коллектив «Топотушки» пел старорусские песни. Затем начались конкурсы и игры, в том числе поднятие гирь, перетягивание каната, в которых охотно принимали участие и взрослые, и дети. Участникам игр раздавали блины и сладкие призы. Дети катались на лошадях, водили хороводы. А в конце праздника мы сожгли чучело масленицы.

Фаина АДЫЕВА,
фото предоставлено коллективом КДК «Виктория»

28 февраля 2017 г.
№5 (44)

НОВОСТИ ИЗ ОБЛАСТИ

За наш уральский край!

Ещё больше новостей – на сайте НОВОСТИОБЛАСТИ.РФ

От автора

Доверие уральцев

Александр РЫЖКОВ, кандидат исторических наук

Свердловская область – один из центров политической жизни России. Так исторически сложилось, что уральцы всегда были самобытны, активны и рассудительны при принятии решений, особенно, когда это касалось судьбы страны и Урала.

Этот год – год губернаторских выборов, второго этапа большого избирательного цикла, который начался в прошлом году выборами в Государственную Думу России и Законодательное Собрание Свердловской области. В прошлом сентябре убедительную победу одержала президентская партия «Единая Россия», список которой в нашей области возглавил губернатор Евгений Куйвашев. Это было, с одной стороны, признанием того, что Свердловская область развивается в правильном направлении – возрождаются промышленные гиганты, обеспечена продовольственная безопасность, выполнены ключевые указы Президента России в социальной сфере. С другой стороны, уральцы обозначили чёткую задачу для своей власти – войти в тройку лучших регионов страны по уровню развития экономики, социальной инфраструктуры, а главное – уровню жизни уральской семьи. Уралец может и должен жить не хуже, чем житель столицы.

Губернатор области Евгений Куйвашев уже сделал несколько шагов для реализации надежд земляков: создана новая структура власти, которая сделала её ближе к народу и более ответственной перед губернатором, принят бюджет области на этот год, в котором львиная доля пойдёт на развитие городов и районов. А главное – разрабатывается план «пятилетки развития», выполнение которого обеспечит лидерство Свердловской области на стратегических направлениях, в том числе и по качеству жизни.

Учитывая начало политического сезона и предстоящую избирательную кампанию, социологи решили изучить, кто из возможных кандидатов вызывает наибольшее доверие избирателей и, по мнению уральцев, способен реализовать амбициозные планы. Выводы учёных однозначны: безусловным лидером является действующий глава Среднего Урала Евгений Куйвашев. Если бы выборы губернатора Свердловской области состоялись в ближайшее воскресенье, то он набрал бы более 50% голосов, конкуренты отстают от него в разы.

Таким образом, можно с уверенностью говорить, что глава региона является мощным объединяющим центром всех уральцев, тех жителей области, которые думают о будущем своих семей, Урала, России.

Цифры недели

Губернатор Евгений Куйвашев подписал постановление правительства, увеличивающее в 3 раза объём средств на создание доступной среды для инвалидов: в 2017 году направят из областного и федерального бюджетов

447,7 млн. ₽.

Фонд технологического развития промышленности области принимает заявки на получение льготных займов. В 2017 году на эти цели выделено

300 млн. ₽

из областного бюджета. Благодаря соглашению с федеральным фондом развития промышлености эта сумма увеличится втрое.

В повестке

Губернатор Евгений Куйвашев 27 и 28 февраля во главе делегации Свердловской области принимал участие в мероприятиях Российского инвестиционного форума «Сочи 2017». Здесь глава региона обсудил вопросы привлечения инвестиций для пятилетки развития. Для работы на форуме подали заявки четыре тысячи человек.

На полях форума подписаны соглашения, направленные на развитие Среднего Урала.

Евгений Куйвашев: Форум «Сочи 2017» – площадка для привлечения инвестиций

В рамках форума лидер региона участвовал в главном пленарном заседании «Инвестиции в российские регионы. Приоритеты региональной политики», которое открыл председатель российского правительства **Дмитрий Медведев**. Отметим, что на форуме определена ключевая тема: «Новые проекты для роста».

Губернатор встречался с представителями Российского фонда прямых инвестиций и обсуждал сотрудничество в реализации инвестиционных проектов Свердловской области.

Также губернатор участвовал в традиционной встрече Дмитрия Медведева с главами регионов РФ. В этот раз обсуждались вопросы межбюджетной политики.

На полях форума подписывались соглашения, направленные на развитие Среднего Урала. Так, губернатор **Евгений Куйвашев** и зам. генерального директора по экономическому анализу и планированию ГК «Росатом» **Сергей Новиков** подписали протокол о реализации в 2017 году мероприятий по обеспечению развития трёх «атомных» городов области: Лесного, Заречного и Новоуральска. Согласно прогнозу госкорпорации, 4,3 млрд. рублей налоговых отчислений дополнительно будет направлено в областной бюджет.

«Мы с Росатомом договорились о дополнительных отчислениях в бюджет Свердловской области, которые пойдут на реализацию сопутствующих проектов в регионе. С муниципалитетами мы уже подписали протокол конкретных дел, на которые будут направлены средства, начиная от ремонта дорог до строительства объектов», – пояснил глава Среднего Урала.

Дмитрий Нисковских, министр инвестиций и развития Свердловской области в интервью eburg.mk.ru отметил, что в 2017 году ожидается положительная динамика в привлечении инвестиций.

«С учётом мер, которые начнут работать в 2017 году (специальные инвестиционные контракты и фонд развития промышленности), а также с активным внедрением проектного подхода, результат будет. Кроме того, все средства, необходимые для намеченной работы, в полном объёме предусмотрены бюджетом Свердловской области. Есть средства и на поддержку ключевых проектов, на поддержку малого и среднего бизнеса, на развитие туристической отрасли. По всем направлениям мы будем работать, чтобы на каждый вложенный бюджетный рубль приходилось как можно больше инвестиций».

По состоянию на сентябрь 2016 года была зафиксирована положительная динамика инвестиций в Свердловской области

Год экологии-2017

Урал ждёт генеральная уборка

Президент России Владимир Путин объявил 2017 год – Годом экологии и Годом особо охраняемых природных территорий. В Свердловской области по решению губернатора Евгения Куйвашева сформирована рабочая группа, которая занимается проведением запланированных мероприятий.

В первую очередь, речь идёт о выявлении несанкционированных свалок на территории области. В 2016 году уже утверждена территориальная схема обращения с отходами производства и потребления, в том числе, с твёрдыми коммунальными отходами. Планируется создать соответствующую инфраструктуру по сбору, транспортировке, обработке, утилизации, обезвреживанию и безопасному размещению коммунальных отходов. В Свердловской области комплексный подход будет осуществлён по 16 проектам.

В 2017 году - Году особо охраняемых природных территорий – уральцы продолжат создавать лесной парк «Ягодные боры» (Верхняя Пышма и Первоуральск), зоологический охотничий заказник «Тошемский» (Ивдель). Расширят границы парков «Оленьи ручьи» и «Бажовские места», природно-минерального заказника «Режевской» и памятника природы «Юрьев камень» (Нижний Тагил).

Жёсткие меры в защите природы

Как будут решаться вопросы обеспечения экологической безопасности, обсудили на заседании региональной коллегии министерства природных ресурсов и экологии. В работе приняли участие глава Росприроднадзора **Артём Сидоров** и губернатор области **Евгений Куйвашев**.

«Мы завершаем процесс государственного учёта объектов негативного воздействия. Это отправная точка для исполнения таких законодательных поправок, как переход предприятий на новые технологии, внедрение систем непрерывного инструментального контроля, новая система экологических платежей, новый подход к разрешительной деятельности. Все поправки ориентированы на объекты первой категории, и работа с ними должна вестись в формате самых жёстких мер реагирования при нарушениях, вплоть до запрета деятельности предприятий. Одними штрафными санкциями мы экологическую безопасность не обеспечим», – отметил Артём Сидоров.

Факт

В России создаётся «Интерактивная карта свалок», на которой будут отмечены места скопления мусора с привязкой к географическим координатам и отметками о том, какая работа ведётся по ликвидации завалов. В настоящее время на карте размещено более 300 объектов, из них 2 – в Свердловской области. В реализации проекта может принять участие любой житель страны, для этого достаточно сделать отметку о месте свалки и сопроводить информацию фотографиями.

Всего на территории Среднего Урала располагается **526** особо охраняемых природных территорий, **3** из которых – федерального значения, **506** – областного и **17** – местного. Они занимают **6,68** процентов всей площади Свердловской области.

55 незаконных свалок ликвидировали

Самым распространённым нарушением в сфере экологии является складирование промышленных и твёрдых бытовых отходов в местах, не оборудованных для данных целей.

В 2016 году обнаружено 424 несанкционированных места размещения отходов, 55 из них ликвидировали. В 2017 году для усиления работ привлекут уральскую общественность.

В прошлом году часть нарушений была связана с загрязнением почвы отходами нефтепродуктов и выбросами вредных веществ в атмосферный воздух с превышением ПДК в несколько раз.

Основными загрязнителями водных объектов стали предприятия ЖКХ. В частности, были выявлены случаи сброса сточных вод без необходимой очистки.

В то же время в 2016 году были завершены работы по капремонту на гидроузлах Дружино-Бардымском (Арти), Сараевском (Байкалово) и Боровлянском (Пышма).

Электростанция без шума

На протяжении последних четырёх лет Среднеуральская ГРЭС проводит мероприятия, направленные на снижение шумового воздействия на жителей.

Напомним, что основными источниками шума являлись газотурбинная распределительная станция и турбовоздуходувки очистных сооружений электростанции.

После выполнения комплекса мероприятий уровень шума от первоначального показателя снизился более чем на 30 децибел и в настоящее время соответствует предельно допустимому уровню.

В течение 2017 и 2018 годов на электростанции будет продолжена модернизация оборудования. В частности, уже разработан проект установки шумоглушителей на выхлоп предохранительных клапанов котлов СУГРЭС.

Минприроды пришло на помощь дегтярцам

Министерство природных ресурсов и экологии области в связи с жалобами жителей Дегтярска направило требование в региональную прокуратуру по фактам выброса в атмосферу ядовитых газов. Начата проверка деятельности Дегтярского литейно-механического завода.

В своём обращении жители города рассказали о возникающем каждую ночь облаке газа, которое накрывает центральный район города. Как выяснили специалисты, ядовитые газы выделяются во время плавки свинецсодержащих отходов и выбрасываются в атмосферу.

В случае выявления нарушений министерство примет комплекс мер по пресечению нарушений законодательства в области охраны окружающей среды.

Евгений Куйвашев, губернатор Свердловской области:
«В таком промышленно развитом регионе, как Свердловская область, необходимо создание индустриальной базы по переработке и утилизации отходов, а также межмуниципальных объектов размещения отходов. Для этого формируется план мероприятий по реализации Стратегии по обращению с отходами производства на территории области».

Артём Сидоров, руководитель Федеральной службы по надзору в сфере природопользования:
«В Свердловской области состояние окружающей среды находится на должном уровне. Сегодня основное направление, где необходимо приложить совместные усилия, – сфера обращения с отходами. Уверен, что совместными усилиями структур регионального и федерального уровней мы серьёзно сдвинем вперёд это направление».

Алексей Кузнецов, министр природных ресурсов и экологии Свердловской области:
«В рамках Года экологии предстоит большая работа по обеспечению реального экологического эффекта в виде сокращения объёмов выбросов, объёмов образуемых и размещаемых отходов, а также обеспечения жителей Свердловской области чистой водой».

Арамильские ВЕСТИ 11
№ 08 (1086) 01.03.2017

«Многое зависит от личности человека»

Что министр культуры, осматривая городскую библиотеку, рассказала о своей маме?

Увидеть лично как можно больше, со всеми пообщаться, каждого поблагодарить за работу — судя по всему, именно этот девиз взяла на вооружение министр культуры Свердловской области Светлана Учайкина, когда гостила в Арамили. В рамках своего визита 19 февраля она пообщалась с мэром Владимиром Герасименко, осмотрела КДК «Виктория» в поселке Светлом, побывала в центральной библиотеке и оценила выступление ансамбля «Русичи» в городском Дворце культуры.

По-настоящему насыщенной оказалась программа визита Светланы Николаевны в Арамильский городской округ. Она только первого декабря 2016 года была назначена на эту должность и сейчас, по ее словам, старается успеть как можно больше. Поэтому в городе-спутнике Екатеринбурга, куда министр приехала оценивать «Русичей», претендующих на областной грант, она решила узнать о состоянии культуры в муниципалитете. В поселковом культурно-досуговом комплексе Светлана Учайкина познакомилась с коллективом учреждения, кружками, действующими при учреждении, осмотрела, где занимаются дети...

- Нам губернатор поставил задачу: на все масштабные мероприятия приглашать творческие коллективы из области, - рассказала она, общаясь с руководителем «Виктории» Фаиной Адыевой и добавляя, что была бы лично рада видеть арамильцев в числе выступающих.

Фаина Сулеймяновна, выражая готовность участвовать в таких праздниках, провела обстоятельную экскурсию для гостьи, отметив, что почти весь ее коллектив имеет профильное образование, поэтому дети жителей поселка в надежных, профессиональных руках.

В библиотеке министр поинтересовалась активностью читателей, отметив, что депутаты Заксобрания искренне защищают библиотеки и стараются предусматривать для них средства в бюджете, понимая: никакой гаджет никогда не заменит книгу.

- У нас 8700 книг, люди часто приходят, - рассказала библиотекарь Татьяна Мальцева.

В актовом зале, куда зашли гости, тихо поговорить не удалось — здесь в это время пела Алиса Махиянова, которая занимается у менеджера культурно-массового досуга Наталья Иванченко.

- Девушка сама пришла и сказала, что хочет петь, - рассказала Наталья Владиславовна, приятно удивив Светлану Учайкину.

...Разговор о книгах продолжился в городской библиотеке, где гостья с радостью познакомилась с молодым специалистом Анной Молдановой, устроившейся сюда совсем недавно. А потом с интересом осмотрела читальный зал.

- Все компьютеризировано, есть проектор, - оценила она увиденное, признав, что руководитель — неравнодушный человек. - В нашей сфере многое зависит от личности. А библиотека — это место, где люди собираются пообщаться. Моей маме 80 лет, она плохо, но сама ходит — и часто идет в библиотеку, признаваясь, что важен сам процесс похода и общения с библиотекарем.

Напоследок министр пообещала содействовать арамильским учреждениям культуры, подчеркнув, что не случайно приехала сюда: «Мне было очень важно самой посмотреть территорию и понять, чем здесь «дышит» сфера, которую губернатор доверил мне возглавить».

Максим ГУСЕВ,
фоторепортаж
Олега БАЖУКОВА

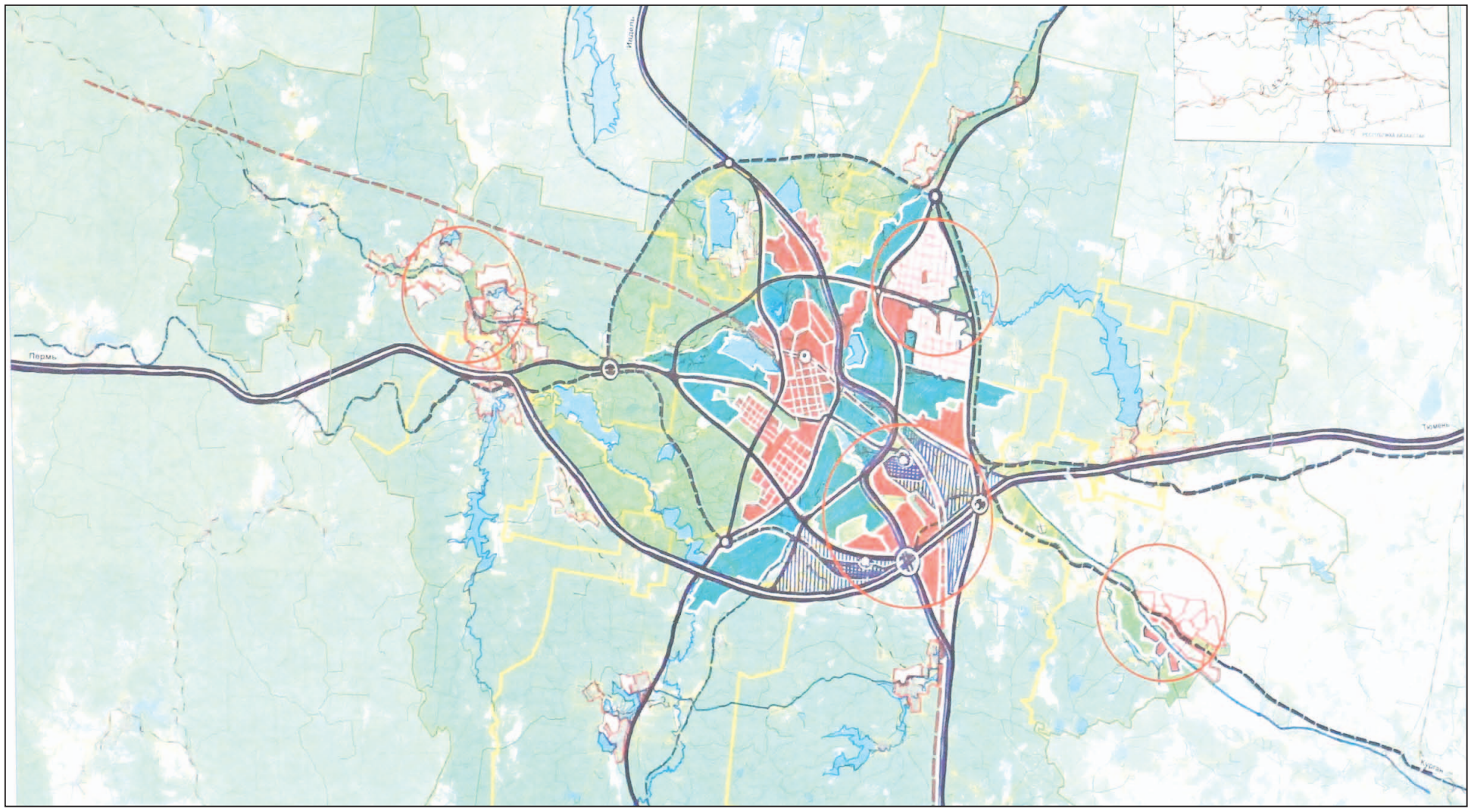

Есть чем гордиться и за что беспокоиться

Спикер думы Светлана Мезенова – о проблемах, с которыми может столкнуться Арамиль в рамках Екатеринбургской агломерации

Территориальные и инфраструктурные особенности Арамильского городского округа можно характеризовать как положительно, так и отрицательно. Председатель Думы Арамильского городского округа, выступая перед разработчиками и инициаторами создания Екатеринбургской агломерации, объяснила: население не против вхождения в нее, если будут учтены все опасения и возражения жителей города-спутника, а также даны ясные и понятные ответы на то, как будет развиваться мегаполис с соседними территориями.

Территория успешно развивается

Все знают, что Арамильская слобода – это прародительница семи уральских городов и это является особенностью небольшого муниципального образования. Она также заключающейся в богатом историческом наследии и разнообразном культурно-историческом потенциале города (на территории Арамили представлены более 100 народностей и национальностей). Сегодня Арамиль смело может заявить о создании собственного геобренда, используя и старые, и новые объекты социально-культурного характера, среди которых старинная суконная фабрика, храм с историей в почти 200 лет, развивающийся туристический центр – «Парк сказов».

Кроме того, здесь не самая плохая экологическая обстановка, наличие прекрасного лесного массива и лесопарковой зоны. Мы стремимся к повышению привлекательности Арамили, как территории комфортного проживания и работы, особенно среди молодежи и субъектов малого и среднего предпринимательства. На нашей территории идет строительство нового жилья и доступные цены на недвижимость. Ежегодно с 2008 года в Арамили вводится свыше 30 тысяч квадратных метров жилья; строятся детсады (с 2012 года введено пять новых на 851 место), имеется свой бассейн на две ванны, свой больничный комплекс на 250 посещений в смену и стационар на 65 мест. Активно развивается торговорыночная сети – супермаркеты федеральной и региональной сетей розничной торговли, рынок «Арамильский привоз», где представлена продукция 300 бизнесменов, а всего объектов малого и среднего предпринимательства в территории зарегистрировано свыше 1200. Здесь также создаются условия для зон отдыха населения – парк «Малина», «Шишкин – Парк», набережная реки Исеть. У нас регулярно открываются новые, в том числе высокотехнологичные и экологически безопасные предприятия, то есть появляются новые рабочие места.

Как следствие, одним из показателей благоприятно развивающейся территории становится увеличение рождаемости – в течение последних 11 лет в Арамили наблюдается стабильный естественный прирост населения, мы являемся лидерами по рождаемости в Свердловской области. Увеличение постоянной численности населения подтверждают итоги дворового обхода 2016 года – это более 23 тысяч человек.

И все это было создано за совсем короткий период времени – с 1996 года, когда Арамиль приобрела статус самостоятельного муниципалитета, поэтому нам действительно есть чем гордиться и за что беспокоиться.

Секретно или информации нет?

Рассматривая предлагаемые ОАО «Гипрогор» схему территориального планирования Екатеринбургской агломерации, проект строительства промышленно-логистического центра «Кольцовский-3» от ЗАО «ПНК–Групп», а также проект Правительства СО – вторую очередь «Титановой долины», у арамильцев появились логичные вопросы по сценарию социально- экономического развития своего городского округа.

Во-первых, есть ощущения, что эти три крупномасштабных проекта между собой пока никак не связаны, не согласованы и даже разработчиками не изучены до конца.

Поясню по микрорайонам. В Гарнизоне, который соседствует с территорией аэропорта Уктус, и где планируется создание «Титановой долины», есть объекты военного ведомства (дальнеприводный радиомаяк и категорированная взлетная полоса). В условиях проекта «Гипрогора» насколько близко от «Титановой долины» будет пролегать новая автомобильная трасса и железнодорожная ветка?

В настоящее время жители этого микрорайона пользуются питьевой водой со скважины Уктуса. При строительстве «Долины» микрорайон рискует остаться без питьевой воды.

Рассмотрим другой микрорайон – Левобережье, где по соседству предлагается строительство ПЛЦ «Кольцовский 3», на площади почти 870 га.

Первое, что вызывает напряжение – это секретность информации о том, какое все-таки здесь будет производство? Проектировщики не владеют информацией или не имеют права ей делиться. Нам известно на сегодня, что это будет производство легкой промышленности не выше четвертого класса опасности.

Если же рассмотреть территориальную и инфраструктурную особенность этогомикрорайона, то хочется обратить внимание:

- наличие здесь газопровода высокого давления, но как и когда его собираются переносить застройщики, нет понимания ни у проектантов, ни у нас коренных жителей;

- здесь же по соседству важные и единственные социальные объекты: новая больница и городское кладбище с обязательной для него санитарной зоной не менее 300 метров;

Кроме этого, близкое нахождение жилой зоны улиц Садовая, Цветочная, Тихая и наличие двух новых детсадов, Дворца культуры, восстановленной лыжной трассы.

Главные опасения вызывают даже не эти близко расположенные объекты инфраструктуры, а то, какие дороги планирует использовать застройщик, пока ведется строительство промышленно-логистического центра «Кользовский-3»?

Может произойти транспортный ступор

Основное движение транспорта должно пойти со стороны «Кольцово», не задевая улиц Арамили. Общеизвестно,

Терзают смутные сомнения…

В «Кольцовском-3», вероятно, будет предусмотрена собственная инфраструктура – гостиницы, столовые, магазины – и местному арамильскому предпринимательству вряд ли удастся создать конкуренцию, точно также как и сейчас бизнесменам приходиться выживать в условиях сосуществования с сетевиками. Точно также подвергаем сомнению, что новыми рабочими местами массово могут воспользоваться жители Арамили и близлежащих населенных пунктов.

Развитие инженерной инфраструктуры межмуниципального значения

Единая система подачи воды:

- г. Екатеринбург и г. Первоуральск после реализации «западной системы водоподачи» г. Екатеринбурга со строительством Дарьинско-Шишимского гидроузла;
- г. Екатеринбург и г. Верхняя Пышма со строительством единой системы резервуаров;
- г. Екатеринбург и г. Березовский, со строительством единой системы резервуаров;
- г. Екатеринбург, г. Арамиль и п. Большой Исток Сысертского городского округа с подачей воды от проектируемой «южной системы водоподачи» г. Екатеринбурга.
- г. Ревда и г. Первоуральск от Ново-Мариинского водохранилища.

Передача сточных вод на очистку:

- г. Верхняя Пышма на Северную аэрационную станцию г. Екатеринбург;
- от ряда населенных пунктов Сысертского городского округа на Южную аэрационную станцию г. Екатеринбург;
- Арамильского городского округа на Южную аэрационную станцию г. Екатеринбург;
- от пос. Калиновский (Кировский административный район г. Екатеринбург) на проектируемые очистные сооружения г. Березовский;

Прогнозируемый рост водопотребление в агломерации требует **проведения комплексных изысканий для поиска новых источников водоснабжения**

Прогноз численности населения. Распределение по муниципалитетам

Муниципальное образование	Численность населения по сценариям, тыс. чел.				Прирост населения, %		
	2015	2035					
		Инерционный	Консервативный	Агломерационный	Инерционный	Консервативный	Агломерационный
МО "г. Екатеринбург"	1 461,4	1 545,0	1 630,7	1 684,5	5,72%	11,6%	15,3%
Белоярский ГО	34,5	45,7	70,7	128,0	32,37%	104,9%	271,2%
ГО Ревда	63,8	59,7	71,6	109,9	-6,48%	12,2%	72,2%
Сысертский ГО	62,2	84,2	133,7	239,2	35,21%	114,9%	284,3%
Арамильский ГО	18,0	18,9	19,3	19,3	5,12%	7,4%	7,2%
Березовский ГО	73,9	89,0	150,8	285,9	20,42%	104,0%	286,8%
Полевской ГО	70,6	71,2	76,2	85,0	0,80%	7,9%	20,4%
ГО Верхняя Пышма	79,5	81,1	82,7	82,6	1,92%	4,0%	3,8%
ГО Дегтярск	16,0	15,1	15,6	16,5	-5,63%	-2,6%	3,1%
ГО Заречный	31,2	28,2	28,0	27,4	-9,41%	-10,3%	-12,2%
ГО Первоуральск	149,3	145,6	170,2	237,9	-2,45%	14,0%	59,4%
ГО Среднеуральск	22,4	24,7	34,6	36,9	10,54%	54,5%	64,9%
ГО Верхнее Дуброво	5,0	4,9	4,8	4,7	-2,17%	-2,7%	-4,7%

что: 1) через поселок Кольцово запрещено движение большегрузного транспорта; 2) движение электрички периодически останавливает движение автомобильного транспорта, что создает заторы на дороге Бахчиванджи вплоть до аэропорта Кольцово (особенно в летний период); 3) застройщик, чтобы не терять драгоценного времени, начнет искать другие подъездные пути и, в первую очередь, под прицел попадают дороги местного и регионального значения (улицы Пролетарская, К. Маркса, 1 Мая, Рабочая, Ленина, переулок Речной).

На улице Пролетарской плавно переходящей в улицу 1 Мая имеются два моста, состояние которых не назовешь безопасным. На улице Ленина имеется особо-опасный объект – Плотина, которая, я думаю, даже не была учтена «Гипрогором».

Особую озабоченность вызывают сроки строительства ПЛЦ «Кольцовский-3», так как оно будет проходить параллельно строительству взлетно-посадочной полосы аэропорта «Кольцово» для проведения Чемпионата Мира по футболу в 2018 году.

Таким образом, без наличия дороги-дублера Арамильскому тракту, обеспечивающему связь Арамили и поселка Кольцово, в данном случае, может произойти транспортный ступор, масштабы которого не сложно прогнозировать. Арамиль и так стоит в пробках в определенные часы и сезоны, а здесь уже явно вопрос встает о безопасности и возможности движения в принципе. Ситуацию осложняет еще то, что нет никакой информации об объемах планируемых перевозок и о предполагаемой интенсивности движения грузового транспорта.

А по проекту «Гипрогора», который предусматривает строительство высокоскоростной железнодорожной магистрали и автомобильной трассы регионального значения, потребуются отчуждения земли и масштабного переселения жителей, особенно улицы Ленина.

Кроме этого, проектировщики ПЛЦ «Кольцовский-3» рассчитывают на время строительства объекта пользоваться имеющимися ресурсами воды и электричества Левобережья. Но мы знаем, насколько они ничтожны и при присоединении к ним такой масштабной стройки, постоянных перебоев с водой и электричеством будет не избежать.

Бизнес «задохнется» от конкуренции

Что касается экономической составляющей, то Арамильский ГО в свой бюджет не получит налоговые и другие доходы от данного проекта. Так как земли, где планируется строительство ПЛЦ «Кольцовский-3», принадлежат Екатеринбургу. Если смотреть практику развития деловых кварталов, то они имеют собственную инфраструктуру (гостиницы, столовые, магазины) и местному малому и среднему предпринимательству вряд ли удастся создать конкуренцию этой инфраструктуре, точно также как и сейчас нашим предпринимателям приходиться выживать в условиях сосуществования с сетевиками.

Точно также подвергаем сомнению, что новыми рабочими местами массово могут воспользоваться жители Арамили и близлежащих населенных пунктов. Общественность высказывает опасения, что вообще в «Кольцовском-3» будут работать только представители восточных национальностей.

И рассмотрим самый густонаселенный и развитый район города, так называемый район СХТ и центральная часть города.

Хочу отметить, что только за последние восемь лет в данном районе введено около 81 тысячи квадратных метров жилья. Здесь работают три детских сада на 650 мест, два из них абсолютно новые. Здесь находится самая большая школа, количество учащихся сегодня уже 1630 человек. А всего в данном микрорайоне проживает до 18 лет – 2300 детей, в 2014 году построен бассейн, здесь работает детская поликлиника, которая оказывает медицинские услуги не только арамильским пациентам, но и детям близлежащих населенных пунктов.

А согласованы ли между собой три больших проекта?

Есть ощущения, что три крупномасштабных проекта – Екатеринбургская агломерация, строительство промышленно-логистического центра «Кольцовский-3» и проект второй очереди «Титановой долины» - между собой пока никак не связаны, не согласованы и даже разработчиками не изучены до конца.

Право на комфортное развитие

Если рассматривать проект строительства железнодорожной магистрали и новой региональной дороги, которую «Гипрогор» предполагает разместить по существующей улице Ленина, то жители Арамили рискуют получить из развивающегося микрорайоне так называемые «полустаночки». Сколько потребуется отчуждать земли под строительство дороги регионального значения и куда переселять жителей этой улицы? Дополнительные неудобства: увеличение трафика, загазованность, шум, безопасность при наличии такой магистрали в центре города.

То есть дорога – это как «реклама – двигатель прогресса». Она должна помогать территории и людям, проживающим в ней, а не заставлять приспосабливаться и в буквальном смысле выживать.

Следуя принципам стратегического планирования, управления и развития, мы считаем необходимым заострить внимание разработчиков и руководителей стратегических проектов, что Арамильский городской округ заслужил право на комфортное развитие в рамках Екатеринбургской агломерации.

Чего же не хватает для комфортного проживания в нашем городе и поселках?

Считаю, что сегодня совместно с руководством нашей области и соседними территориями в рамках межмуниципального сотрудничества необходимы:

- Более детально проработать транспортную развязку с учетом местной инфраструктуры. И для этого наш экспертный совет «Наука» предлагает свой, достойный внимания вариант;

- Предусмотреть в Арамили строительство новой школы № 4 – это реальная и уже вполне острая необходимость, почти такая же, как и нужда в школе для жителей микрорайона «Гарнизон», кроме того – назрела необходимость в реконструкции школы № 1;
- Вернуться к проекту «Большая вода», который позволит сохранить и обеспечить питьевой водой Гарнизон, СХТ и Левобережье;
- модернизация и реконструкция системы водоотведения, особенно в центральной части города и в Левобережье;
- реконструкция очистных сооружений;
- включение в федеральную программу по очистке арамильского водохранилища от иловых отложений;
- дополнительное финансирование на содержание дорожной сети. Городской бюджет сегодня не справляется с расходами на реконструкцию и строительство (в микрорайоне Южном);
- с учетом строительства высокомощных предприятий сегодня центральная часть города и СХТ страдают от низкого напряжения в электросетях;
- рекультивация полигонов ТБО («Кольцово» и «Бородулинская горка»);
- увеличение границ городского кладбища – это позволить сохранить подрастающий лес, и остановить движение кладбища в сторону населенного пункта;
- наконец, нам нужны дополнительные земли для строительства школы в микрорайоне «Гарнизон», а также для размещения межмуниципального полигона ТБО.

Я призываю специалистов всех сфер деятельности принять участие в разработке Стратегии Арамильского городского округа, обращайтесь в Координационный Совет и Экспертные советы со своими предложениями и пожеланиями.

Извещение о проведении аукциона

Комитет по управлению муниципальным имуществом Арамильского городского округа информирует о проведении открытого аукциона по продаже земельных участков

1. Сведения о предмете аукциона

Лот № 1 Земельный участок: площадь 2545 кв.м., кадастровый номер 66:33:0101010:1336, категория земель: земли населенных пунктов, разрешенное использование: производственная деятельность по адресу: Свердловская область, Сысертский район, город Арамиль, переулок Речной, 2-А/1.

Технические условия: Техническая возможность подключения к существующим централизованным сетям водоснабжения, водоотведения, теплоснабжения отсутствует. Техническая возможность подключения к сетям энергоснабжения имеется при условии заключения договора на технологическое присоединение.

Начальная цена предмета аукциона – 1 700 000 (один миллион семьсот тысяч) рублей 00 копеек.

Размер задатка – 170 000 (сто семьдесят тысяч) рублей 00 копеек

Форма проведения торгов – открытий аукцион.

Шаг аукциона – 51 000 (пятьдесят одна тысяча) рублей 00 копеек.

Земельный участок правами других лиц не обременен, ограничений в пользовании не имеется.

Осмотр предмета аукциона на местности осуществляется самостоятельно.

Лот № 2 Земельный участок: площадь 7239 кв.м., кадастровый номер 66:33:0101010:1326, категория земель: земли населенных пунктов, разрешенное использование: производственная деятельность, по адресу: Свердловская область, Сысертский район, город Арамиль, улица Заветы Ильича, 10-А.

Технические условия: Техническая возможность подключения к существующим централизованным сетям, водоснабжения, теплоснабжения отсутствует. Техническая возможность подключения к сетям энергоснабжения имеется при условии заключения договора на технологическое присоединение.

Начальная цена предмета аукциона – 3 110 000 (три миллиона сто десять тысяч) рублей 00 копеек.

Форма проведения торгов – открытый аукцион.

Размер задатка – 311 000 (триста одиннадцать тысяч) рублей 00 копеек

Шаг аукциона – 93 300 (девяносто три тысячи триста) рублей 00 рублей.

Земельный участок правами других лиц не обременен, ограничений в пользовании не имеется.

Осмотр предмета аукциона на местности осуществляется самостоятельно.

Лот № 3 Земельный участок: площадь 916 кв.м., кадастровый номер 66:33:0301001:476, категория земель: земли населенных пунктов, разрешенное использование: для индивидуального жилищного строительства, по адресу: Свердловская область, Сысертский район, поселок Арамиль, улица Станционная, 16.

Технические условия: Техническая возможность подключения к существующим централизованным сетям, водоснабжения, теплоснабжения отсутствует. Техническая возможность подключения к сетям энергоснабжения имеется при условии заключения договора на технологическое присоединение.

Форма проведения торгов – открытый аукцион.

Начальная цена предмета аукциона – 700 000 (семьсот тысяч) рублей 00 копеек.

Размер задатка – 70 000 (семьдесят тысяч) рублей 00 копеек

Шаг аукциона – 21 000 (двадцать одна тысяча) рублей 00 рублей.

Земельный участок правами других лиц не обременен, ограничений в пользовании не имеется.

Осмотр предмета аукциона на местности осуществляется самостоятельно.

Лот № 4 Земельный участок: площадь 293 кв.м., кадастровый номер 66:33:0101008:647, категория земель: земли населенных пунктов, разрешенное использование: для индивидуального жилищного строительства, по адресу: Свердловская область, Сысертский район, город Арамиль, улица Октябрьская, 52-Б.

Технические условия: Техническая возможность подключения к существующим централизованным сетям, водоснабжения, теплоснабжения отсутствует. Техническая возможность подключения к сетям энергоснабжения имеется при условии заключения договора на технологическое присоединение.

Форма проведения торгов – открытый аукцион.

Начальная цена предмета аукциона – 280 000 (двести восемьдесят тысяч) рублей 00 копеек.

Размер задатка – 28 000 (двадцать восемь тысяч) рублей 00 копеек

Шаг аукциона – 8 400 (восемь тысяч четыреста) рублей 00 рублей.

Земельный участок правами других лиц не обременен, ограничений в пользовании не имеется.

Осмотр предмета аукциона на местности осуществляется самостоятельно.

Общие положения

Организатор аукциона - Комитет по управлению муниципальным имуществом Арамильского городского округа от имени Арамильского городского округа, адрес: 624001, Свердловская область, Сысертский район, город Арамиль, улица 1 Мая, 12, адрес электронной почты: kumi-aramil@mail.ru, контактное лицо: Председатель Комитета по управлению муниципальным имуществом Арамильского городского округа – Воробьева Зоя Леонидовна, контактный телефон: 8 (343) 385-32-86.

Основание проведения аукциона – Постановление Главы Арамильского городского округа «О проведении аукциона по продаже земельных участков, расположенных по адресам: Свердловская область, Сысертский район, город Арамиль, переулок Речной, 2-А/1, Свердловская область, Сысертский район, город Арамиль, Заветы Ильича, 10-А, Свердловская область, Сысертский район, поселок Арамиль, улица Станционная, 16, Свердловская область, Сысертский район, город Арамиль, улица Октябрьская, дом 52-Б».

1. Порядок приема, место приема, даты начала и окончания подачи заявок и прилагаемых к ним документов, а также перечень документов, представляемых претендентами для участия в аукционе

Информация о проведении аукциона размещается организатором аукциона в официальном печатном издании – газета «Арамильские вести», официальном сайте Арамильского городского округа www.aramilgo.ru. и на официальном сайте в сети Интернет - www.torgi.gov.ru

Дата начала приема заявок и документов на участие в аукционе: 02 марта 2017 года.

Время приема заявок – с понедельника по пятницу с 8 часов 00 минут до 12 часов 00 минут и с 13 часов 00 минут до 17 часов 00 минут по местному времени.

Адрес места приема заявок и документов: Свердловская область, Сысертский район, город Арамиль, ул. 1 Мая, 12, каб. 20, тел. 8 (343) 385-32-86.

Последний день приема заявок на участие в аукционе 27 марта 2017 г.

Дата, время и место рассмотрения заявок на участие в аукционе: 28 марта 2017 г. в 10 часов 00 минут по адресу: Свердловская область, Сысертский район, город Арамиль, ул. 1 Мая, 12, каб. 20.

Дата, время и место проведения аукциона и подведения итогов аукциона: 04 апреля 2017 г., начало в 10 часов 00 минут по адресу: Свердловская область, Сысертский район, город Арамиль, ул. 1 Мая, 12, каб. 20. Регистрация участников аукциона с 9 часов 30 минут до 10 часов 00 минут.

Организатор торгов вправе отказаться от проведения аукциона в любое время, но не позднее, чем за три дня до наступления даты его проведения, о чем он извещает участников торгов не позднее 5 дней со дня принятия данного решения и возвращает в 3-дневный срок внесенные ими задатки. Извещение об отказе в проведении торгов публикуется не позднее 5 дней со дня принятия решения об отказе в проведении торгов в официальном печатном издании «Арамильские вести», официальном сайте Арамильского городского округа www.aramilgo.ru. и на официальном сайте в сети Интернет - www.torgi.gov.ru

Документация об аукционе предоставляется любому заинтересованному лицу на основании заявления, поданного в письменной форме, по адресу: Свердловская область, Сысертский район, город Арамиль, ул. 1 Мая, 12, каб. 20, тел. 8 (343) 385-32-86 с 08.00 до 17.00, или в форме электронного документа, отправленного по адресу электронной почты, kumi-aramil@mail.ru, либо может быть скопирована им самостоятельно с сайта www.torgi.gov.ru в сети «Интернет», официального сайта Арамильского городского округа www.aramilgo.ru.

Один заявитель вправе подать только одну заявку на участие.

Заявка на участие, поступившая по истечении срока ее приема, возвращается в день ее поступления заявителю или его уполномоченному представителю под расписку.

Организатор аукциона ведет протокол приема заявок на участие в аукционе, который должен содержать сведения о заявителях, о датах подачи заявок, о внесенных задатках, а также сведения о заявителях, не допущенных к участию в аукционе с указанием причин отказа. Заявитель становится участником аукциона с момента подписания организатором аукциона протокола приема заявок.

Заявители, признанные участниками аукциона, и заявители, не допущенные к участию в аукционе, уведомляются о принятом решении не позднее следующего дня после даты оформления данного решения протоколом приема заявок на участие в аукционе.

Организатор аукциона обязан вернуть внесенный задаток заявителю, не допущенному к участию в аукционе, в течение трех дней со дня оформления протокола приема заявок на участие в аукционе.

Заявитель имеет право отозвать принятую организатором аукциона заявку до дня окончания срока приема заявок, уведомив об этом в письменной форме организатора аукциона. Организатор аукциона обязан возвратить внесенный задаток заявителю в течение трех дней со дня регистрации отзыва заявки. В случае отзыва заявки заявителем позднее дня окончания срока приема заявок задаток возвращается в порядке, установленном для участников аукциона.

Для участия в аукционе заявители представляют в установленный в извещении о проведении аукциона срок следующие документы:

1) заявка на участие в аукционе по установленной форме с указанием реквизитов счета для возврата задатка;

2) копии документов, удостоверяющих личность (для физических лиц);

3) документы, подтверждающие внесение задатка.

Юридическое лицо дополнительно прилагает к заявке нотариально заверенные копии учредительных документов и свидетельства о государственной регистрации юридического лица, а также выписку из решения уполномоченного органа юридического лица о совершении сделки (если это необходимо в соответствии с учредительными документами претендента и законодательством государства, в котором зарегистрирован претендент).

При подаче заявки физическое лицо предъявляет документ, удостоверяющий личность.

В случае, если от имени претендента действует его представитель по доверенности, к заявке должна быть приложена доверенность на осуществление действий от имени претендента, оформленная в установленном порядке.

К данным документам также прилагается их опись. Заявка и такая опись составляются в двух экземплярах, один из которых остается у продавца, другой - у претендента.

Соблюдение претендентом указанных требований означает, что заявка и документы, представляемые одновременно с заявкой, поданы от имени претендента. Заявка подается лично или через представителя в двух экземплярах по форме, установленной в настоящем извещении.

Задаток перечисляется безналичным путем по следующим реквизитам:

Получатель: Финансовый отдел Администрации Арамильского городского округа,

ИНН 6652031500 КПП 668501001, адрес получателя: 624000, Свердловская область, Сысертский район, г. Арамиль, ул. 1 Мая, 12,

в графе «Назначение платежа» указать: «задаток для участия в аукционе, номер лота» (например Лот № 1);

р/с 403 028 107 165 450 500 15, БАНК: Уральский банк ОАО «Сбербанк России»

к/с 301 018 105 000 000 00674, БИК 046577674

Суммы задатков возвращаются участникам аукциона, за исключением его победителя в течение трех календарных дней с даты подведения итогов аукциона.

Внесенный победителем торгов задаток засчитывается в оплату приобретаемого в собственность земельного участка и расположенного на нем нежилого здания.

При уклонении или отказе победителя аукциона от заключения договора в установленный срок задаток ему не возвращается.

2. Порядок рассмотрения заявок на участие в аукционе.

28 марта 2017 года в 10 часов 00 минут по адресу: Свердловская область, Сысертский район, город Арамиль, ул. 1 Мая, 12, каб. 20 рассматриваются заявки и документы претендентов, и устанавливается факт поступления на счет установленных сумм задатков в соответствии с выпиской со счета. Определение участников аукциона производится без участия претендентов. Претендент приобретает статус участника аукциона с момента подписания организатором торгов протокола о признании претендентов участниками аукциона.

Заявитель не допускается к участию в аукционе по следующим основаниям:

1) непредставление необходимых для участия в аукционе документов или представление недостоверных сведений;

2) непоступление задатка на счет, указанный в извещении о проведении аукциона, до дня окончания приема документов для участия в аукционе;

3) подача заявки на участие в аукционе по продаже земельного участка лицом, которое в соответствии с федеральными законами не имеет права приобретать в собственность земельные участки;

4) отсутствие сведений о заявителе в едином государственном реестре юридических лиц (для юридических лиц) или едином государственном реестре индивидуальных предпринимателей (для индивидуальных предпринимателей).

Перечень оснований отказа претенденту в участии в аукционе является исчерпывающим.

3. Порядок определения победителя аукциона, место и срок подведения итогов:

04 апреля 2017 года с 10 часов по адресу: Свердловская область, Сысертский район, г. Арамиль, ул. 1 Мая, 12, каб. 20 состоится аукцион по продаже земельных участков.

От каждого участника аукциона может присутствовать на аукционе не более двух представителей, имеющих доверенности с правом присутствия на аукционе, один из которых наделен полномочиями участника аукциона с правом подачи предложений о цене предмета аукциона и правом подписи документов.

Участникам аукциона выдаются пронумерованные билеты, которые они поднимают после оглашения аукционистом начальной цены предмета аукциона (далее - цены) и каждой очередной цены в случае, если готовы заключить договор аренды в соответствии с этой ценой. Каждую последующую цену аукционист назначает путем увеличения текущей цены на «шаг аукциона». После объявления очередной цены аукционист называет номер билета участника аукциона, который первым поднял билет, и указывает на этого участника аукциона. Затем аукционист объявляет следующую цену в соответствии с «шагом аукциона».

Победителем аукциона признается тот участник аукциона, номер билета которого был назван аукционистом последним. По завершению аукциона аукционист объявляет о продаже земельного участка, называет цену и номер билета победителя аукциона.

Результаты аукциона оформляются протоколом, который подписывается комиссией аукциона и победителем аукциона в день проведения аукциона. Протокол о результатах аукциона составляется в 2 экземплярах, один из которых передается победителю, а второй остается в Комитете по управлению муниципальным имуществом Арамильского городского округа.

Протокол о результатах торгов является основанием для заключения с победителем торгов договора купли-продажи земельного участка.

Организатор аукциона в течение трех дней со дня подписания протокола о результатах аукциона обязан возвратить задатки лицам, участвовавшим в аукционе, но не победившим в нем.

Аукцион признается несостоявшимся в случае, если:

1) в аукционе участвовали менее двух участников;

2) после троекратного объявления начальной цены предмета аукциона ни один из участников не заявил о своем намерении приобрести предмет аукциона по начальной цене.

3) победитель торгов уклонился от подписания протокола о результатах торгов, заключения договора купли-продажи земельного участка.

Организатор торгов в случае признания торгов несостоявшимися вправе объявить о повторном проведении торгов.

ЗАЯВКА НА УЧАСТИЕ В АУКЦИОНЕ
по продаже земельного участка
по адресу: Свердловская область, Сысертский район, город Арамиль,
_____

«___»_____2017 г. г. Арамиль

Претендент:
_____
(полное наименование юридического лица, подающего заявку, фамилия, имя, отчество физического лица, подающего заявку)

Для физических лиц:

Документ, удостоверяющий личность: _____
_____

серия _____ № _____, выдан «___»_____г._____
_____
_____
(кем выдан)

Для юридических лиц:

Документ о государственной регистрации _____
___

серия _____ № _____, дата регистрации «___»_____ _____ г.

Зарегистрировавший орган _____
___
_____
_____

Место выдачи _____
_____

ИНН _____КПП _____ ОГРН _____

Место регистрации/Юридический адрес Претендента: _____
_____

Телефон _____ Факс _____

Банковские реквизиты Претендента для возврата денежных средств:

расчетный (лицевой) счет № _____

в _____

корр. счет № _____

БИК _____

Представитель Претендента:
_____
(ФИО или наименование)

Действует на основании доверенности от «___»_____ ____г. №_____

Реквизиты удостоверения личности для представителя – физического лица/Сведения о государственной регистрации для представителя - юридического лица:
_____
(наименование документа, серия, номер, дата и место выдачи (регистрации)

Настоящая Заявка выражает намерение Претендента принять участие в аукционе по продаже земельного участка, объявленного в соответствии с постановлением Главы Арамильского городского округа «О проведении аукциона по продаже земельных участков, расположенных по адресам: Свердловская область, Сысертский район, город Арамиль, переулок Речной, 2-А/1, Свердловская область, Сысертский район, город Арамиль, Заветы Ильича, 10-А, Свердловская область, Сысертский район, поселок Арамиль, улица Станционная, 16, Свердловская область, Сысертский район, город Арамиль, улица Октябрьская, дом 52-Б».

Внесенные денежные средства желаю использовать в качестве задатка в счет обеспечения обязательства по заключению договора, в случае признания победителем аукциона, следующего приобретаемого на аукционе:
_____
_____
_____
_____
(наименование и характеристики имущества)

Вносимая для участия в аукционе сумма денежных средств (задаток):
_____
___
(цифрами и прописью)

Претендент согласен с тем, что он несет риск несвоевременного поступления средств в оплату задатка и допускается к участию в аукционе только при условии зачисления указанных в Заявке денежных средств на счет организатора аукциона не позднее установленного срока в полном объеме.

В случае, если от имени претендента действует его представитель по доверенности, к заявке должна быть приложена доверенность на осуществление действий от имени претендента, оформленная в установленном порядке.

Подпись Претендента (представителя Претендента)
_____

Отметка о принятии заявки организатором аукциона:

Заявка на участие в аукционе принята в __ час. __ мин. "___" _____2017 г.

и зарегистрирована в журнале приема заявок за №_____.

М.П. «____» _____ 2017 г.

Подпись уполномоченного лица организатора аукциона:
_____

Примечание:

Заявка и опись документов составляется в 2-х экземплярах, один из которых остается у организатора проведения аукциона, другой – у претендента.

ПРОЕКТ
Договор купли-продажи земельного участка
по адресу: Свердловская область, Сысертский район, город Арамиль, ул._____

город Арамиль « »
_____2017 год

На основании протокола о результатах аукциона № ___ от _____ года Комитет по управлению муниципальным имуществом Арамильского городского округа в лице Председателя Воробьевой З.Л., действующей на основании Положения (далее – Продавец), с одной стороны, и _____ (далее – Покупатель), с другой стороны, именуемые в дальнейшем Стороны, заключили настоящий договор о нижеследующем:

1. Предмет договора

1.1. Продавец обязуется передать в собственность, а Покупатель принять и оплатить земельный участок, далее Участок, имеющий следующие характеристики:

1.1.1. Местоположение Участка: Свердловская область, Сысертский район, город Арамиль, улица _____.

1.1.2. Площадь Участка – _____ квадратных метров

1.1.3. Кадастровый номер – _____;

1.1.3. Категория земель – _____

1.1.4. Разрешенное использование: _____

1.2. Участок передается Покупателю по Акту приема-передачи (Приложение № 1), подписанному Сторонами по настоящему договору и являющемуся неотъемлемой частью настоящего договора.

2. Обязательства сторон

2.1. Продавец обязуется:

2.1.1. Передать Покупателю Участок по акту приема-передачи (Приложение № 1) в срок, предусмотренный договором.

2.1.2. После оплаты Покупателем стоимости Участка, передать документы для государственной регистрации перехода права собственности в орган, осуществляющий государственную регистрацию прав на недвижимое имущество и сделок с ним.

2.2. Покупатель обязуется:

2.2.1. Оплатить стоимость Участка в порядке и в сроки, установленные настоящим договором.

2.2.2. Обеспечить при необходимости доступ на территорию земельного участка собственникам сетей инженерно – технического обеспечения, проходящих через земельный участок, для проведения работ по их эксплуатации и ремонту.

3. Стоимость Объекта и порядок оплаты

3.1. Цена Участка составляет _____ (_____) рублей.

Задаток, внесенный Покупателем для участия в торгах в размере _____
_____, засчитывается в счет стоимости Участка.

Задаток, внесенный Покупателем для участия в торгах не возвращается в случае невнесения оставшейся суммы стоимости Участка в срок, предусмотренный настоящим договором.

3.2. Оплату цены Участка (пункт 3.1. настоящего договора), за минусом суммы внесенного задатка, в размере_____ рублей, в течение 5 рабочих дней с даты заключения настоящего договора по следующим реквизитам:

3.3. Датой оплаты цены Участка считается дата поступления денежных средств на расчетный счет Продавца.

3.3. Полная оплата цены Участка должна быть произведена до регистрации права собственности на земельный участок. Оплата производится в рублях.

4. Ответственность сторон

4. 1. За нарушение сроков внесения платежа, указанного в пункте 3.2 настоящего договора, Покупатель выплачивает Продавцу пени из расчета 0,1% от цены Участка, указанной в пункте 3.1 настоящего договора за каждый календарный день просрочки.

4.2. В иных случаях невыполнения либо ненадлежащего выполнения условий настоящего договора Стороны несут ответственность в соответствии с законодательством Российской Федерации.

5. Заключительные положения и реквизиты сторон

Настоящий договор составлен в 3 (трех) экземплярах, имеющих одинаковую юридическую силу, из них: один для Покупателя, один для Продавца и один для органа, осуществляющего государственную регистрацию прав.

Приложения: акт приема-передачи земельного участка (Приложение № 1).

Продавец:

Комитет по управлению муниципальным имуществом Арамильского городского округа

624001 г. Арамиль, ул. 1 Мая, 12, тел.: 385-32-86, каб. № 20

Покупатель:
_____

Приложение № 1
к договору купли-продажи земельного участка № __ от «___» _____ 2017 г.

АКТ
приема-передачи земельного участка

г. Арамиль «___» _____ 2017 года

Мы, нижеподписавшиеся, Комитет по управлению муниципальным имуществом Арамильского городского округа в лице председателя Воробьевой Зои Леонидовны, действующей на основании Положения (далее – Продавец), с одной стороны, и _____ _____, _____ года рождения, паспорт _____ выдан _____ _____ _____. Адрес регистрации: _____ _____ ___(далее – Покупатель), с другой стороны, на основании договора купли-продажи земельного участка №___ от «___» _____ 2017 года, составили настоящий акт о том, что Продавец передал, а Покупатель принял земельный участок площадью: _____ кв.м., кадастровый номер: _____, (категория земель: земли населенных пунктов, разрешенное использование:_____), расположенный по адресу: РФ, Свердловская область, Сысертский район, город Арамиль, улица _____,___.

Продавец:

Комитет по управлению муниципальным имуществом Арамильского городского округа
624001 г. Арамиль, ул. 1 Мая, 12
тел.: 385-32-86, каб. № 20

Покупатель:
_____

Всемирный день защиты прав потребителей, отмечается в России ежегодно 15 марта, начиная с 1994 года.

В 2017 году этот день пройдет под девизом: **«Потребительские права в цифровую эпоху».** В рамках проведения Всемирного дня защиты прав потребителей в Арамильском городском округе запланированы следующие мероприятия:

Конкурс «Мой лучший опыт электронных покупок» - предметом Конкурса являются предоставленные участниками материалы, в виде: эссе, стихотворений, иллюстрирующих собственный успешный опыт приобретения товаров, заказа услуг (работ) с использованием онлайн ресурсов с приложением скриншотов, распечаток интернет-страниц ресурса, где была совершена покупка/оформлен заказ.

Конкурс «Интернет магазин будущего» - предметом Конкурса являются предоставленные участниками материалы в виде эссе (письменной творческой работы), рисунков, эскизов страниц интернет-магазинов, выполненных детьми самостоятельно в произвольной форме по теме Конкурса.

Конкурс «Ожидание против реальности» - предметом Конкурса являются предоставленные участниками материалы, в виде: скриншотов, распечаток интернет-страниц, содержащих изображения и описание приобретённых товаров, рекламных буклетов, а также фотоматериалов, отражающих фактически приобретенную продукцию (выполнение работ, оказание услуг).

Для участия в конкурсе необходимо предоставить материалы и заполнить карточку участника в срок до «14» марта 2017г.

По вопросам, связанным с проведением конкурса и предоставлением материалов обращаться по адресу: **г.Арамиль, ул. 1 Мая, 12, каб. № 11 или по тел.(343) 385-32-81, доб. 1040.**

Более подробно с информацией о мероприятиях, проводимых в рамках Всемирного дня защиты прав потребителей в Арамильском городском округе можно ознакомиться на официальном сайте Арамильского городского округа https://www.aramilgo.ru/.

Ах, какой дом!

В ходе рабочей поездки в городской округ Красноуфимск губернатор Евгений Куйвашев провёл совещание с участием членов правительства и руководства муниципалитета. На встрече обсуждались вопросы проведения капремонтов многоквартирных домов и переселения граждан из аварийного жилья. Глава региона указал на контроль этих вопросов со стороны руководства муниципалитета и полную прозрачность процедур для представителей общественности.

Фото: urfotoplinet.ru

С 2013 по 2016 годы на Среднем Урале расселено более 140 тыс. кв. м аварийного жилья, условия жизни улучшили более 8,5 тысячи свердловчан.

Старт сезона с лучшими подрядчиками

Фото: midural.ru

Евгений Куйвашев поручил обеспечить проведение капремонтов и переселение граждан из аварийного жилья в установленные сроки и с участием общественного контроля. К 10 марта – старту сезона – на территориях определятся с подрядными организациями.

По словам главы Красноуфимска **Вадима Артемьевских,** для контроля над сроками и объёмами ремонтов в городе создана рабочая группа, в которую входят представители администрации и управляющей компании. Выявленные замечания направляются заказчику и подрядчику для устранения.

Напомним, в 2016 году в Красноуфимске отремонтировано 33 дома общей площадью 8,32 тыс. м². В 2017 году запланирован ремонт ещё 32 многоквартирных жилых домов. Показатель собираемости взносов на капремонт – 82 %.

Особое внимание Евгений Куйвашев обратил на развитие индивидуального жилищного строительства. Городские власти займутся подготовкой типовых проектов частных домов. Площадь участка под ИЖС – не менее 12 соток.

Инфографика: Евгений Суворов

Аварийное – снести, новое – обрести

Глава региона поручил сконцентрировать усилия на решении жилищных вопросов уральцев, назвав жилищные проекты проектами государственной важности. «Наличие комфортного, доступного жилья – ключевой показатель качества жизни людей», – подчеркнул Евгений Куйвашев.

Вице-губернатор **Сергей Швиндт** сообщил, что в 2017 году область направит на переселение уральцев из аварийного жилфонда 8,7 млрд. рублей. В том числе, 2,4 млрд. – из Фонда содействия реформированию ЖКХ, из облбюджета – 4,3 млрд., из местных бюджетов – 1,8 млрд. К 1 сентября 2017 года, по планам правительства, новосёлами станут 6 тысяч человек. Напомним, программа по переселению граждан из аварийного жилья действует в 52 муниципалитетах области.

Среди муниципалитетов-лидеров по выполнению программы переселения – Талицкий городской округ. Как отметила начальник жилотдела управления ЖКХ и строительства администрации ТГО **Наталья Пиньженина** в интервью газете «Сельская новь», в перечень по переселению из аварийных домов, признанных таковыми до 1 января 2012 года, вошли 39 многоквартирных домов. Часть из них уже расселена. Талицкая строительная компания строит 6 многоквартирных домов, 4 дома введены в эксплуатацию, остальные застройщик планирует сдать к осени.

Губернаторские бонусы

Фонд капремонта определил получателей дополнительных средств на обновление жилфонда. По предложению губернатора Свердловской области Евгения Куйвашева 300 млн. рублей, накопленных в 2016 году в виде процентов на депозитных счетах регионального оператора, будут распределены между территориями, обеспечившими высокую собираемость взносов на капремонт. Бонусы на капремонт МКД получат 34 населённых пункта (при общеобластном показателе в 84 процента эти территории обеспечили собираемость взносов более 90 процентов).

Соседи интересуются: за чей счёт новый лифт?

Опыт Свердловской области в проведении капремонтов (замене лифтов, применению комплексного подхода в круглогодичном режиме) изучают соседние регионы.

Мариан Шарипов, замдиректора фонда капремонта Башкирии, поинтересовался практикой свердловчан в осуществлении программы «1000 лифтов», разработанной по поручению главы региона.

«Откуда региональным операторам взять средства на проведение работ?» – спросил Мариан Шарипов.

Александр Мокроусов, заместитель генерального директора свердловского Фонда капремонта пояснил: «Для обновления лифтового хозяйства мы привлекаем внебюджетные источники финансирования. К маю 2017 года в многоквартирных домах будет установлено 1157 лифтов: 58 – за счёт долевого софинансирования из областного и местных бюджетов, 114 – за счёт процентов, накопленных на депозитах регионального оператора, и 1002 – за счёт внебюджетных источников. Общая стоимость работ – 2,25 миллиарда рублей. В ближайшие пять лет область выйдет на плановую замену лифтового оборудования».

Николай Смирнов, министр энергетики и ЖКХ Свердловской области:

«Наша задача – создать людям не только безопасные, но и комфортные условия проживания. И сделать это можно только при единовременном ремонте всего дома, избавив жильцов от тех неудобств, которые доставляют ежегодные локальные «стройки».

Фото: lifotobzor.ru

Уральский лифтостроительный завод – один из первых заводов производства лифтов в стране, работает с 1903 года. Лифты производства УЛЗ активно используются по всему миру и в нашей стране: на предприятиях, электростанциях, в жилых домах и даже на Байконуре.

№5 28.02.2017 НОВОСТИ ИЗ ОБЛАСТИ

Сухой Лог

Керамических дел мастер

Автор игрушки-сувенира «Сухоложская свистуха» **Николай Колодкин** *(на фото)* удостоился звания «Мастер народных художественных ремёсел». Для создания свистухи – музыкальной игрушки из глины, украшенной тиснением и расписанной красками – Николай изучил залежи месторождений глины в районе. Мастер творчески переработал образцы народных игрушек, сделав сухоложскую свистуху одним из брендов Среднего Урала. Напомним, для талантливых уральцев по инициативе губернатора **Евгения Куйвашева** учреждена премия с присвоением званий «Мастер народных художественных промыслов» и «Хранитель народных художественных промыслов».

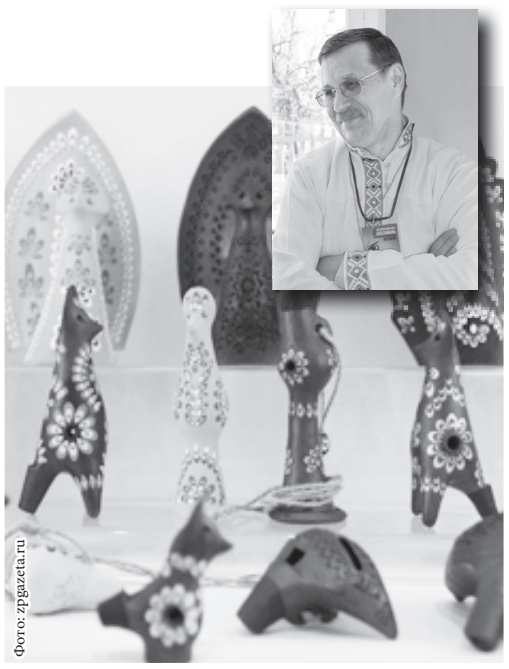
Фото: zpgazeta.ru

zpgazeta.ru

Красноуральск

Всем миром «оживили» корт

Жительница **Любовь Булычева** обратилась к руководителю энергоцеха завода «Святогор» **Алексею Канышеву** с просьбой помочь восстановить дворовый корт. Работники цеха откликнулись и вместе с жителями расчистили каток от снега. Директор «Ремстройкомплекса» **Александр Якурнов** поддержал благое дело и организовал заливку катка и освещение. Теперь и дети, и взрослые довольны, что можно играть в хоккей. Любовь Булычева ещё и бесплатный прокат коньков на дому организовала. «У меня полка выделена под обувь и коньки, дети приходят, переодеваются», – говорит заботливая женщина. Коньки для проката местные жители приносят безвозмездно.

«Красноуральский рабочий»

Верхняя Пышма

Промстоки, газ и пыль – в переработку

Фото: grifoninfo.ru

Руководитель Федеральной службы по надзору в сфере природопользования **Артём Сидоров** посетил завод «Уралэлектромедь». Он отметил, что здесь реализуется программа передовых природоохранных мероприятий. В частности, в цехе электролиза меди идут централизованный сбор и очистка отходящих газов. В медеплавильном цехе установлен комплекс газоочистки. Ежегодно 600 т пыли перерабатываются. Промстоки основных цехов направляются на очистку. По словам Артёма Сидорова, всё это не только повышает экологическую безопасность, но и улучшает условия труда.

grifoninfo.ru

Артёмовский

Готовимся к половодью

Глава Артёмовского ГО **Андрей Самочернов** рассказал о ходе подготовки к безаварийному пропуску паводковых вод весной 2017 года. В частности, на заседании комиссии по предупреждению и ликвидации ЧС принято решение выделить из резервного фонда администрации 185 тысяч рублей на замену участка водопровода в посёлке Буланаш. Будет обеспечено дежурство ответственных лиц, аварийно-спасательных бригад, информирование об обстановке на гидротехнических сооружениях, шламонакопителях, накопителях-отстойниках.

«Артёмовский рабочий»

Нижняя Тура

Врач и вне больницы спасает

Фото: «Время»

В самолёте, летевшем из Китая в Екатеринбург, одной из пассажирок стало плохо. Находящаяся среди пассажиров врач-онколог Нижнетуринской ЦГБ **Галина Мужева** (на фото), узнав о случившемся, оказала ей квалифицированную помощь. После уколов девушке стало лучше. У Галины это спасение было не первым. Несколько лет назад в одном из отелей Египта во время купания в бассейне она спасла захлебнувшегося мальчика. В прошлом году в Абхазии во время экскурсии она спасла жизнь женщине, у которой случился острый приступ стенокардии. В отличие от рядовых путешественников у Галины с собой всегда есть аптечка.

«Время»

Невьянск

Спрос на проект супершколы

Специалисты администрации Невьянска и подрядной организации представили проект школы на 1000 мест. Он предусматривает строительство здания с современными кабинетами, спортивным залом и столовой. На территории – игровые и спортивные площадки, газовая котельная. Документом заинтересовались специалисты Екатеринбурга, Кургана, Омска. Он был включён в реестр типовой проектной документации, что позволит получать бюджетное финансирование на строительно-монтажные работы. По словам и.о. завотделом капстроительства администрации **Евгения Предеина,** заявка невьянцев на получение субсидии из областного бюджета уже подана.

«Звезда»

Байкалово

Песни для бурёнок

По итогам прошлого года работник агрофирмы «Восточная» **Виктор Махоньков** стал в районе одним из лучших животноводов. На его попечении – 270 будущих коров-кормилиц. Главное – вовремя и в полном объёме накормить их. Этот принцип помогает получить высокие привесы поголовья. К тому же Виктор – не только добросовестный труженик, но и творческий человек. Он любит петь и является одним из активных участников художественной самодеятельности. Песни он разучивает рядом с бурёнками.

«Районные будни»

Алапаевск

Гостинцы для лесных жителей

В охотхозяйствах идёт пересчёт поголовья диких зверей. Охотовед **Сергей Платонов** (на фото) отмечает, что с октября по март важно подкармливать зверей. «Заготовка кормов начинается ещё летом: закупаем сено в тюках, соль, отходы переработки пшеницы, ячменя, а также цельное зерно, нарезаем берёзовые и крапивные веники. Деньги на закуп необходимого поступают от взносов членов общества охотников и рыболовов, а также от продажи разрешений на ведение охоты», – говорит Сергей Платонов.

Фото: a-iskra.ru

a-iskra.ru

Рефтинский

Медтехника – ни грамма фантастики

Фото: «Тевиком»

При поддержке облправительства горбольница пополнилась новым медоборудованием. Рентген-аппарат, переводящий снимки в цифровой формат, позволяет быстрее поставить диагноз. С помощью ЛОР-комбайна осмотр и лечение пациента проводится без перемещений – кресло может трансформироваться в операционный стол. Аппарат для кардиотонографии способен «услышать» сердцебиение плода у беременных. Техника для проведения ударно-волновой терапии помогает лечить без хирургического вмешательства больных артрозом и остеохондрозом. Как отметил главврач **Олег Чакин,** для работы с новым оборудованием обучили медперсонал.

«Тевиком»

Бюллетень «Новости из области», общественно-политическое издание
Учредитель: Управление делами Губернатора Свердловской области и Правительства Свердловской области
Адрес: 620031, г. Екатеринбург, пл. Октябрьская, д.1.
Бюллетень зарегистрирован в Управлении Федеральной службы по надзору в сфере связи, информационных технологий и массовых коммуникаций по Уральскому федеральному округу 22.01.2016 г.
ПИ №ТУ66-01543

Главный редактор: Никитина Л.Н.
Адрес редакции и издателя: Государственное автономное учреждение Свердловской области «Информационно-аналитический центр», 620014, г. Екатеринбург, ул. 8 Марта, 13, оф.706.
Электронная почта: red@gausoiac.ru

В соответствии со статьей 42 Закона РФ «О средствах массовой информации» редакция имеет право не отвечать на письма и не пересылать их в инстанции.
При перепечатке материалов ссылка на «Новости из области» обязательна.
Цена: бесплатно

№5 (44).
28 февраля 2017 г.
Общий тираж по Свердловской области – 110 560 экз.
Сдача номера в печать: по графику – 12:00, фактически – 12:00.

Отпечатано в типографиях: ОАО «Каменск-Уральская типография» участок оперативной полиграфии г.Камышлов (623400, г.Каменск-Уральский, ул.Ленина, 3); ОАО «Каменск-Уральская типография» участок оперативной полиграфии г.Асбест (623400, г.Каменск-Уральский, ул.Ленина, 3); ОАО «Каменск-Уральская типография» (623400, г.Каменск-Уральский, ул.Ленина, 3); ЗАО «Прайм Принт Екатеринбург» (620027, г.Екатеринбург, пер.Красный, 7, оф.201); ГУП СО «Монетный щебеночный завод» СП «Березовская типография» (623700, г.Березовский, ул.Красных героев, 10); ООО «Типография Нижнетагильская» (622036, г.Нижний Тагил, ул.Газетная, 81); ООО "Ротация» (623751, г.Реж, ул.О.Кошевого, 16); ООО "Ситипресс» (623751, г.Реж, ул.О.Кошевого, 16).

Р о с с и й с к а я Ф е д е р а ц и я
Р е ш е н и е
Думы Арамильского городского округа

от 16 февраля 2017 года № 12/2

Об утверждении Положения «О порядке проведения конкурса по отбору кандидатур на должность Главы Арамильского городского округа»

Руководствуясь Федеральным законом от 06.10.2003 № 131-ФЗ «Об общих принципах организации местного самоуправления в Российской Федерации», Уставом Арамильского городского округа, Дума Арамильского городского округа

РЕШИЛА:

1. Положение «О порядке проведения конкурса по отбору кандидатур на должность Главы Арамильского городского округа» утвердить (прилагается).
2. Настоящее решение опубликовать в газете «Арамильские вести».

Председатель Думы
Арамильского городского округа С.П. Мезенова

Глава Арамильского городского округа В.Л. Герасименко

Утверждено
Решением Думы
Арамильского городского округа
от 16 февраля 2017 года № 12/2

Положение
О порядке проведения конкурса по отбору кандидатур на должность Главы Арамильского городского округа

Статья 1. Общие положения

1. Настоящим Положением, в соответствии со статьей 36 Федерального закона от 6 октября 2003 года № 131-ФЗ «Об общих принципах организации местного самоуправления в Российской Федерации», Закона Свердловской области от 10 октября 2014 года № 85-ОЗ «Об избрании органов местного самоуправления муниципальных образований, расположенных на территории Свердловской области», статьями 23, 28 Устава Арамильского городского округа определяется порядок проведения конкурса по отбору кандидатур на должность Главы Арамильского городского округа (далее - конкурс), в том числе порядок формирования и организации деятельности конкурсной комиссии, принятия решения об объявлении конкурса, условия и процедура проведения конкурса, а также порядок принятия решения конкурсной комиссии по результатам конкурса.

2. Целью конкурса является отбор на альтернативной основе кандидатов на должность Главы Арамильского городского округа (далее - кандидаты) из числа граждан, представивших документы для участия в конкурсе, на основании их соответствия установленным настоящим Положением требованиям, профессиональной подготовки, стажа и опыта работы, знаний, умений, навыков и иных качеств, выявленных в результате проведения конкурса.

3. Общий порядок проведения конкурса предусматривает:
1) принятие Думой Арамильского городского округа решений об объявлении конкурса и формировании конкурсной комиссии по отбору кандидатур на должность Главы Арамильского городского округа;
2) уведомление Думой Арамильского городского округа Губернатора Свердловской области об объявлении конкурса и начале формирования конкурсной комиссии;
3) опубликование Думой Арамильского городского округа решений об объявлении конкурса и формировании конкурсной комиссии;
4) конкурсные испытания;
5) принятие конкурсной комиссией решений по результатам конкурса;
6) представление конкурсной комиссией кандидатов на должность Главы Арамильского городского округа на рассмотрение Думы Арамильского городского округа;
7) принятие Думой Арамильского городского округа решения об избрании Главы Арамильского городского округа из числа кандидатов, представленных конкурсной комиссией по результатам конкурса.

Статья 2. Порядок формирования и организации деятельности конкурсной комиссии

1. Организация и проведение конкурса осуществляются конкурсной комиссией, формируемой в соответствии с действующим законодательством, Уставом Арамильского городского округа и настоящим Положением.

2. Конкурсная комиссия является коллегиальным органом и обладает следующими полномочиями:
1) рассматривает документы, представленные для участия в конкурсе;
2) обеспечивает соблюдение равных условий проведения конкурса для каждого из кандидатов;
3) определяет результаты конкурса;
4) представляет кандидатов на должность Главы Арамильского городского округа в Думу Арамильского городского округа по результатам второго этапа конкурса;
5) осуществляет иные полномочия в соответствии с настоящим Положением.

3. Общее число членов конкурсной комиссии составляет восемь человек.

4. При формировании конкурсной комиссии половина ее членов назначается Думой Арамильского городского округа из состава депутатов Думы путем открытого голосования, а другая половина - Губернатором Свердловской области.

Предложения о кандидатах в состав конкурсной комиссии формируются депутатами Думы Арамильского городского округа, в том числе и в порядке самовыдвижения.

Члены конкурсной комиссии пользуются равными правами в работе конкурсной комиссии, принимают личное участие в работе конкурсной комиссии, осуществляя деятельность на общественных началах.

Не может быть членом конкурсной комиссии:
1) депутат, изъявивший желание участвовать в конкурсе;
2) депутат, состоящий в близком родстве или свойстве (родители, супруги, дети, братья, сестры, а также братья, сестры, родители, дети супругов и супруги детей) с кандидатом, представившим документы для участия в конкурсе.

Депутат, подавший заявление на участие в конкурсе после назначения членом конкурсной комиссии, исключается из ее состава решением Думы Арамильского городского округа в течение 3 (трех) рабочих дней со дня подачи заявления на участие в конкурсе.

Назначение нового члена конкурсной комиссии, в случае его выбытия по любому основанию, производится Думой Арамильского городского округа в день принятия решения Думой Арамильского городского округа об исключении выбывшего члена конкурсной комиссии.

5. Конкурсная комиссия состоит из председателя, заместителя председателя, секретаря и членов конкурсной комиссии.

Председатель избирается из членов конкурсной комиссии, назначенной из состава Думы Арамильского городского округа открытым голосованием большинством голосов от числа участвующих в заседании членов конкурсной комиссии на первом заседании конкурсной комиссии.

Заместитель председателя и секретарь избираются из состава конкурсной комиссии открытым голосованием большинством голосов от числа участвующих в заседании членов конкурсной комиссии на первом заседании конкурсной комиссии.

6. Председатель конкурсной комиссии:
1) осуществляет общее руководство работой конкурсной комиссии;
2) определяет дату и повестку заседания конкурсной комиссии;
3) распределяет обязанности между членами конкурсной комиссии;
4) подписывает протоколы заседаний конкурсной комиссии и принятые конкурсной комиссией решения;
5) контролирует исполнение решений, принятых конкурсной комиссией;
6) представляет конкурсную комиссию в отношениях с кандидатами, иными гражданами, государственными органами, органами местного самоуправления, организациями, средствами массовой информации и общественными объединениями;
7) представляет на заседании Думы Арамильского городского округа принятое по результатам конкурса решение конкурсной комиссии.

7. Заместитель председателя конкурсной комиссии исполняет обязанности председателя конкурсной комиссии в случае его отсутствия, а также осуществляет по поручению председателя конкурсной комиссии иные полномочия.

8. Секретарь конкурсной комиссии:
1) осуществляет организационное обеспечение деятельности конкурсной комиссии;
2) осуществляет подготовку заседаний конкурсной комиссии, в том числе обеспечивает извещение членов конкурсной комиссии и, при необходимости, иных лиц, привлечённых к участию в работе конкурсной комиссии, о дате, времени и месте заседания конкурсной комиссии, не позднее чем за 3(три) рабочих дня до заседания конкурсной комиссии;
3) ведет и подписывает протоколы заседаний конкурсной комиссии;
4) оформляет принятые конкурсной комиссией решения;
5) решает иные организационные вопросы, связанные с подготовкой и проведением заседаний конкурсной комиссии.

9. По решению конкурсной комиссии к ее работе на общественных началах могут привлекаться в качестве независимых экспертов специалисты в сфере муниципального управления, представители бюджетных учреждений, руководители промышленных предприятий, лидеры общественного мнения и иные лица без включения их в состав конкурсной комиссии.

10. Организационной формой деятельности конкурсной комиссии являются заседания.

Члены конкурсной комиссии могут участвовать в первом заседании конкурсной комиссии путем использования систем видеоконференц-связи при наличии технической возможности осуществления видеоконференц-связи.

На заседании конкурсной комиссии секретарем ведется протокол, в котором отражается информация о ходе заседания и принятых решениях (Приложение № 1). Протокол подписывается председателем и секретарем конкурсной комиссии.

Нумерация протоколов и решений сквозная. Номер решения конкурсной комиссии содержит дату протокола заседания конкурсной комиссии.

11. Заседания конкурсной комиссии проводятся открыто. По решению конкурсной комиссии могут быть проведены закрытые заседания. Решение о проведении закрытого заседания принимается простым большинством голосов от установленного общего числа членов конкурсной комиссии.

Ведение видео- и аудиозаписи на заседании конкурсной комиссии разрешается по решению конкурсной комиссии, принимаемому простым большинством голосов от числа членов конкурсной комиссии, присутствующих на заседании.

12. Заседание конкурсной комиссии является правомочным, если на нем присутствует не менее двух третей (6 человек) от общего числа членов конкурсной комиссии.

13. Решения конкурсной комиссии принимаются открытым голосованием простым большинством голосов от числа членов конкурсной комиссии, присутствующих на заседании, если иное не установлено настоящим Положением. При равенстве голосов решающим является голос председательствующего на заседании конкурсной комиссии.

14. Материально-техническое обеспечение деятельности конкурсной комиссии, в том числе прием и хранение документов, представляемых в конкурсную комиссию, осуществляется аппаратом Думы Арамильского городского округа.

15. Конкурсная комиссия осуществляет свои полномочия с момента ее формирования в правомочном составе до дня вступления в силу решения Думы Арамильского городского округа об избрании Главы Арамильского городского округа.

16. Первое заседание конкурсной комиссии проводится в целях избрания председателя, заместителя председателя и секретаря конкурсной комиссии,
и порядка проведения первого этапа конкурса, в течение 7 (семи) рабочих дней после окончания сбора и передачи документов кандидатов в конкурсную комиссию.

Первое заседание конкурсной комиссии созывает, открывает и ведет до момента избрания председателя конкурсной комиссии председатель Думы Арамильского городского округа.

Статья 3. Порядок принятия решения об объявлении конкурса

1. Решение об объявлении конкурса принимается Думой Арамильского городского округа.

2. Решение об объявлении конкурса принимается в случаях:
1) истечения срока полномочий Главы Арамильского городского округа;
2) досрочного прекращения полномочий Главы Арамильского городского округа;
3) признания конкурса несостоявшимся;
4) непринятия Думой Арамильского городского округа решения об избрании Главы Арамильского городского округа из числа кандидатов, представленных конкурсной комиссией по результатам конкурса.

3. В случае, предусмотренном в подпункте 1 пункта 2 настоящей статьи, решение об объявлении конкурса принимается не позднее чем за 50 календарных дней до истечения срока полномочий Главы Арамильского городского округа.

В случаях, предусмотренных в подпунктах 2 – 4 пункта 2 настоящей статьи решение об объявлении конкурса принимается в течение 15 календарных дней со дня наступления указанных в данных подпунктах обстоятельств.

4. В решении об объявлении конкурса указываются:
1) дата, время и место проведения первого этапа конкурса;
2) срок приема документов (дата начала и дата окончания), место и время приема документов, подлежащих представлению в конкурсную комиссию в соответствии с настоящим Положением;
3) условия конкурса, в том числе порядок проведения конкурсных испытаний.

5. Одновременно с решением об объявлении конкурса должно быть принято решение о формировании конкурсной комиссии. В решении указывается количественный состав конкурсной комиссии, а также персональный состав членов конкурсной комиссии, назначаемых Думой Арамильского городского округа.

6. Не позднее дня, следующего за днем принятия решений, указанных в пунктах 4 и 5 настоящей статьи, председатель Думы Арамильского городского округа в письменной форме уведомляет Губернатора Свердловской области об объявлении конкурса и начале формирования конкурсной комиссии.

7. Решения Думы Арамильского городского округа об объявлении конкурса, о формировании конкурсной комиссии подлежат опубликованию газете «Арамильские вести» и размещению на официальных сайтах Арамильского городского округа и Думы Арамильского городского округа, в течение 7 (семи) дней со дня их принятия, но не позднее, чем за 20 (двадцать) дней до дня проведения конкурса.

В объявлении должны быть указаны:
1) наименование должности, на которую осуществляется отбор кандидатов;
2) дата, время и место проведения первого этапа конкурса;
3) требования к кандидатам в соответствии с пунктом 1 статьи 4 настоящего Положения;
4) перечень документов, необходимых для участия в конкурсе и требования к их оформлению (в том числе формы) в соответствии с пунктом 3 статьи 4 настоящего Положения;
5) срок приема документов (дата начала и дата окончания), место и время приема документов, подлежащих представлению в конкурсную комиссию;
6) условия конкурса, в том числе порядок проведения конкурсных испытаний;
7) сведения об источнике дополнительной информации о конкурсе (адрес, телефон, контактное лицо).

Статья 4. Условия проведения конкурса

1. В соответствии с законодательством Российской Федерации и Свердловской области право на участие в конкурсе имеют граждане Российской Федерации, достигшие возраста 21 года, при отсутствии обстоятельств, указанных в пункте 6 статьи 4 настоящего Положения.

2. В условиях конкурса по отбору кандидатуры на должность Главы Арамильского городского округа, учитываются следующие требования к уровню профессионального образования и профессиональным знаниям и навыкам, которые являются предпочтительными для осуществления Главой Арамильского городского округа, полномочий по решению вопросов местного значения и отдельных государственных полномочий, переданных органам местного самоуправления:
- наличие высшего образования;
- наличие профессиональных знаний и навыков в сфере государственного, муниципального управления, государственного, муниципального контроля (аудита), экономики, финансов или юриспруденции, в том числе профессиональных навыков руководящей работы не менее 5 лет.

3. Гражданин, изъявивший желание участвовать в конкурсе, представляет в конкурсную комиссию следующие документы:
1) заявление в письменной форме на участие в конкурсе с обязательством в случае его избрания на должность Главы Арамильского городского округа прекратить деятельность, несовместимую со статусом Главы муниципального образования, в соответствии с установленной формой (Приложение № 2);
2) копию паспорта (все страницы) или заменяющего его документа;
3) копии документов, подтверждающие указанные в заявлении сведения об образовании, основном месте работы или службы, о занимаемой должности (роде занятий), а также о том, что гражданин является депутатом (в случае если гражданином после получения документа о профессиональном образовании была произведена смена фамилии - предоставляются также документы, подтверждающие данный факт); копия трудовой книжки, справка с основного места работы, или иные документы кандидата для подтверждения сведений об основном месте работы или службы, о занимаемой должности (в соответствии со статьей 62 Трудового кодекса Российской Федерации), а при отсутствии основного места работы или службы - копии документов, подтверждающих сведения о роде занятий (о деятельности, приносящей ему доход) или о статусе неработающего гражданина - пенсионер, безработный, учащийся (с указанием наименования образовательной организации), домохозяйка (домохозяин), временно неработающий <1>; справка из законодательного (представительного) органа государственной власти, представительного органа муниципального образования об исполнении кандидатом обязанностей депутата на непостоянной основе;

<1> Документом, подтверждающим статус пенсионера, является пенсионное удостоверение. Документом, подтверждающим статус лица как временно неработающего, может служить трудовая книжка с отметкой о последнем месте работы. Документом, подтверждающим статус студента, является справка, выданная администрацией соответствующего учебного заведения. В случае указания в заявлении рода занятий «домохозяйка» («домохозяин»), «временно неработающий», представление документов, подтверждающих указанный статус, не требуется.

4) сведения о размере и об источниках доходов гражданина, а также об имуществе, принадлежащем гражданину на праве собственности (в том числе совместной собственности), о вкладах в банках, ценных бумагах. Указанные сведения представляются по форме, установленной федеральным законом, устанавливающим основные гарантии избирательных прав граждан Российской Федерации (за год, предшествующий проведению конкурса) (Приложение № 3), при этом обязательны к заполнению все формы раздела;
5) сведения о принадлежащем гражданину, его супруге (супругу) и несовершеннолетним детям недвижимом имуществе, находящемся за пределами территории Российской Федерации, об источниках получения средств, за счет которых приобретено указанное имущество, об обязательствах имущественного характера за пределами территории Российской Федерации гражданина, а также сведения о таких обязательствах его супруги (супруга) и несовершеннолетних детей. Указанные сведения представляются по форме, утверждённой Указом Президента Российской Федерации от 06.06.2013 № 546 «О проверке достоверности сведений об имуществе и обязательствах имущественного характера за пределами территории Российской Федерации, о расходах по каждой сделке по приобретению объектов недвижимости, транспортных средств, ценных бумаг и акций, представляемых кандидатами на выборах в органы государственной власти, выборах глав муниципальных районов и глав городских округов, а также политическими партиями в связи с внесением Президенту Российской Федерации предложений о кандидатурах на должность высшего должностного лица (руководителя высшего исполнительного органа государственной власти) субъекта Российской Федерации» по состоянию на первое число месяца, в котором Думой Арамильского городского округа принято решение об объявлении конкурса) (Приложение № 4), при этом обязательны к заполнению все формы раздела;
6) сведения о своих расходах, а также о расходах своих супруги (супруга) и несовершеннолетних детей по каждой сделке по приобретению земельного участка, другого объекта недвижимости, транспортного средства, ценных бумаг, акций (долей участия, паев в уставных (складочных) капиталах организаций), совершенной в течение последних трех лет, если сумма сделки превышает общий доход гражданина и его супруги (супруга) за три последних года, предшествующих совершению сделки, и об источниках получения средств, за счет которых совершена сделка. Указанные сведения представляются по форме, утверждённой Указом Президента Российской Федерации от 06.06.2013 № 546 «О проверке достоверности сведений об имуществе и обязательствах имущественного характера за пределами территории Российской Федерации, о расходах по каждой сделке по приобретению объектов недвижимости, транспортных средств, ценных бумаг и акций, представляемых кандидатами на выборах в органы государственной власти, выборах глав муниципальных районов и глав городских округов, а также политическими партиями в связи с внесением Президенту Российской Федерации предложений о кандидатурах на должность высшего должностного лица (руководителя высшего исполнительного органа государственной власти) субъекта Российской Федерации» (Приложение № 5), при этом обязательны к заполнению все формы раздела;
7) копию и оригинал свидетельства о постановке физического лица на учет в налоговом органе по месту жительства на территории Российской Федерации;
8) заключение медицинского учреждения о наличии (отсутствии) заболевания, препятствующего поступлению на государственную гражданскую службу Российской Федерации и муниципальную службу или ее прохождению, по форме № 001-ГС/у, утвержденной приказом Министерства здравоохранения и социального развития Российской Федерации от 14.12.2009г. № 984н (Приложение № 6);
9) копию и оригиналы документов воинского учета - для граждан, пребывающих в запасе, и лиц, подлежащих призыву на военную службу;
10) согласие на обработку персональных данных, представленное всеми лицами (их законными представителями - в отношении несовершеннолетних детей), чьи персональные данные содержатся в документах, представляемых для участия в конкурсе (примерная форма приведена в Приложении № 7 к настоящему Положению);
11) справку о наличии (отсутствии) судимости, выданную в соответствии с Приказом МВД России от 07.11.2011г. № 1121 «Об утверждении Административного регламента Министерства внутренних дел Российской Федерации по предоставлению государственной услуги по выдаче справок о наличии (отсутствии) судимости и (или) факта уголовного преследования либо о прекращении уголовного преследования»;
12) одну фотографию (цветную или черно-белую, на глянцевой или на матовой бумаге) кандидата размером 3 х 4 см, без уголка.

По желанию гражданина им могут быть представлены документы о дополнительном профессиональном образовании, о присвоении ученой степени, ученого звания, о награждении наградами и присвоении почетных званий и иные документы, характеризующие его личность и профессиональную подготовку.

К моменту представления в конкурсную комиссию документов, указанных в частях первой и второй настоящего пункта, гражданин обязан закрыть счета (вклады), прекратить хранение наличных денежных средств и ценностей в иностранных банках, расположенных за пределами территории Российской Федерации, и (или) осуществить отчуждение иностранных финансовых инструментов.

Вместе с документами, указанными в частях первой и второй настоящего пункта, гражданин представляет письменное уведомление о том, что он не имеет счетов (вкладов), не хранит наличные денежные средства и ценности в иностранных банках, расположенных за пределами территории Российской Федерации, не владеет и (или) не пользуется иностранными финансовыми инструментами (Приложение № 8).

В случае отсутствия возможности своевременного представления в конкурсную комиссию справки о наличии (отсутствии) судимости допускается представление в конкурсную комиссию копии расписки (уведомления, в случае подачи заявления в электронной форме) о приеме уполномоченным органом заявления о выдаче указанной справки. При этом справка о наличии (отсутствии) судимости должна быть представлена в конкурсную комиссию не позднее дня, предшествующего дню окончания первого этапа конкурса.

4. Приём и хранение документов для участия в конкурсе, указанных в пункте 3 статьи 4 настоящего Положения, осуществляется аппаратом Думы Арамильского городского округа в сроки, установленные решением Думы Арамильского городского округа об объявлении конкурса.

Полнота и достоверность сведений и документов, представленных гражданином для участия в конкурсе, могут подвергаться проверке в установленном законодательством Российской Федерации порядке.

Запросы с целью проведения проверки полноты и достоверности сведений, представленных кандидатами, подписываются председателем Думы Арамильского городского округа. Поступившие ответы на запросы направляются членам конкурсной комиссии не позднее дня до окончания первого этапа конкурса.

Специалист аппарата Думы:
- регистрирует факт получения от гражданина заявления и иных документов, в «Журнале регистрации заявлений об участии в конкурсе по отбору кандидатур на должность Главы Арамильского городского округа» (Приложение № 9);
- проверяет соответствие представленных документов перечню и требованиям к их оформлению в соответствии с пунктом 3 настоящей статьи;
- сличает копии представленных документов с их оригиналами, заверяет их личной подписью и печатью Думы Арамильского ГО;
- выдает письменное подтверждение о получении документов (Приложение № 10), которое составляется в двух экземплярах, подписываемых гражданином, представившим документы, и специалистом аппарата Думы Арамильского городского округа, принявшим документы. Второй экземпляр письменного подтверждения прилагается к представленным документам.

В случае непредставления какого-либо из необходимых документов либо представления документов, не соответствующих установленным требованиям к их оформлению, специалист аппарата Думы Арамильского городского округа, принявший документы, делает соответствующую отметку в письменном подтверждении о получении документов.

5. Аппарат Думы Арамильского городского округа передает уполномоченному лицу конкурсной комиссии все полученные заявления, прилагаемые к ним документы, вторые экземпляры письменных подтверждений о получении документов, а также «Журнал регистрации заявлений об участии в конкурсе по отбору кандидатур на должность Главы Арамильского городского округа» на первом заседании конкурсной комиссии.

На основании представленных документов конкурсная комиссия принимает решение о допуске гражданина либо об отказе в допуске к участию в конкурсе.

6. К участию в конкурсе не допускаются граждане:
1) не достигшие на день проведения конкурса возраста 21 года;
2) признанные судом недееспособными или содержащиеся в местах лишения свободы по приговору суда;
3) имеющие гражданство иностранного государства либо вид на жительство или иной документ, подтверждающий право на постоянное проживание гражданина Российской Федерации на территории иностранного государства;
4) осужденные к лишению свободы за совершение тяжких и (или) особо тяжких преступлений и имеющие на момент представления в конкурсную комиссию документов, неснятую и непогашенную судимость за указанные преступления;
5) осужденные к лишению свободы за совершение тяжких преступлений, судимость которых снята или погашена, - до истечения десяти лет со дня снятия или погашения судимости;

Если деяние, за совершение которого был осужден гражданин, в соответствии с новым уголовным законом не признается тяжким или особо тяжким преступлением, действие ограничений, предусмотренных подпунктами 4, 5 и 6 настоящего пункта, прекращается со дня вступления в силу этого уголовного закона;

6) осужденные к лишению свободы за совершение особо тяжких преступлений, судимость которых снята или погашена, - до истечения пятнадцати лет со дня снятия или погашения судимости.

Если тяжкое преступление, за совершение которого был осужден гражданин, в соответствии с новым уголовным законом, признается особо тяжким преступлением или если особо тяжкое преступление, за совершение которого был осужден гражданин, в соответствии с новым уголовным законом, признается тяжким преступлением, ограничения, предусмотренные подпунктами 5 и 6 настоящего пункта, действуют до истечения десяти лет со дня снятия или погашения судимости;

7) осужденные за совершение преступлений экстремистской направленности, предусмотренных Уголовным кодексом Российской Федерации, и имеющие на момент представления в конкурсную комиссию документов, неснятую и непогашенную судимость за указанные преступления, если на таких лиц не распространяется действие подпунктов 5 и 6 настоящего пункта;
8) подвергнутые административному наказанию за совершение административных правонарушений, предусмотренных статьями 20.3 и 20.29 Кодекса Российской Федерации об административных правонарушениях, если документы, представлены в конкурсную комиссию до окончания срока, в течение которого лицо считается подвергнутым административному наказанию;
9) при наличии в отношении гражданина Российской Федерации вступившего в силу решения суда о лишении его права занимать государственные и (или) муниципальные должности в течение определенного срока, если проведение первого этапа конкурса состоится до истечения указанного срока.
10) граждане, ранее избранные главой муниципального образования на территории Российской Федерации и удаленные в отставку.

Статья 5. Процедура проведения конкурса

1. Конкурс проводится, если имеется не менее двух кандидатов.

2. Кандидат в любой момент до принятия конкурсной комиссией итогового решения по результатам второго этапа конкурса вправе представить в конкурсную комиссию письменное заявление об отказе от участия в конкурсе (Приложение № 11). С момента поступления указанного заявления в конкурсную комиссию кандидат считается снявшим свою кандидатуру.

3. Конкурс проводится в два этапа:
первый этап – конкурс документов;
второй этап – конкурсные испытания.

4. На первом этапе конкурса конкурсная комиссия оценивает результаты проверки полноты и достоверности сведений, представленных кандидатами, а также определяет соответствие кандидатов требованиям, указанным в статье 4 настоящего Положения, на основании представленных документов и информации, полученной от правоохранительных и иных государственных органов.

Изучение указанных документов и информации осуществляется в отсутствие кандидатов.

Неполнота и недостоверность представленных кандидатом сведений, а также представление кандидатом подложных документов или заведомо ложных сведений, подтвержденных информацией, представленной правоохранительными органами или иными государственными органами, либо несоответствие кандидата требованиям, указанным в пункте 1 статьи 4 настоящего Положения, являются основаниями для принятия конкурсной комиссией решения об отказе в допуске такого кандидата ко второму этапу конкурса.

5. По результатам первого этапа конкурса конкурсная комиссия принимает одно из следующих решений:
1) о допуске кандидатов ко второму этапу конкурса либо отказе в допуске к участию во втором этапе конкурса, с указанием причин отказа;
2) о признании конкурса несостоявшимся в следующих случаях:
- наличия одного кандидата;
- признания всех кандидатов несоответствующими требованиям, указанным в статье 4 настоящего Положения;
- подачи всеми кандидатами заявлений об отказе от участия в конкурсе.

Список граждан, допущенных к участию во втором этапе конкурса, утверждается решением конкурсной комиссии на заседании конкурсной комиссии.

Решение о дате, месте и времени проведения второго этапа конкурса принимается конкурсной комиссией по итогам первого этапа конкурса. При этом конкурсная комиссия вправе разделить проведение второго этапа на несколько заседаний.

6. Конкурсная комиссия в письменной или электронной форме уведомляет (Приложение № 12) о принятом по результатам первого этапа конкурса решении кандидатов, допущенных к участию во втором этапе конкурса, а также кандидатов, не допущенных к участию во втором этапе конкурса, с указанием причин отказа в допуске к участию во втором этапе конкурса, в срок не позднее 3 (трех) рабочих дней до дня проведения второго этапа конкурса.

7. На втором этапе конкурса конкурсная комиссия проводит оценку способности кандидатов осуществлять полномочия высшего должностного лица Арамильского городского округа по решению вопросов местного значения Арамильского городского округа, обеспечивать осуществление органами местного самоуправления Арамильского городского округа полномочий по решению вопросов местного значения и отдельных государственных полномочий, переданных органам местного самоуправления Арамильского городского округа федеральными законами и законами Свердловской области.

Общими критериями оценки кандидатов при проведении второго этапа конкурса являются уровень профессиональной подготовки кандидатов, стаж и опыт работы кандидатов, знания, умения, навыки и иные личностные и деловые качества кандидатов.

К числу наиболее значимых знаний, умений и навыков, необходимых для исполнения должностных обязанностей главы Арамильского городского округа и определяющих его профессиональный уровень, относятся:
1) практические знания, умения, навыки, обуславливающие профессиональную компетентность:
- знания о направлениях деятельности Арамильского городского округа состоянии и проблемах развития Арамильского городского округа;
- навыки долгосрочного планирования;
- навыки системного мышления – умение прогнозировать возникновение проблемных ситуаций;
- умение выявлять новые тенденции в практике муниципального управления, использовать их в своей работе;
- осознание влияния результатов своей работы на результаты работы Арамильского городского округа в целом;
- умение выявлять неэффективные процедуры и усовершенствовать их;
- умение определять и объяснять необходимость изменений для улучшения существующих процессов;
- навыки оптимального распределения и использования имеющихся ресурсов, необходимых для выполнения работы;
2) знания и умения в области работы с нормативными правовыми актами:
- способность ориентироваться в нормативных правовых актах;
- наличие представлений о роли законодательства Российской Федерации и законодательства Свердловской области в регулировании вопросов организации и осуществления местного самоуправления;
- умение работать с электронными справочными правовыми базами;

3) коммуникативные умения и навыки:
- умение выстраивать эффективные коммуникации с широкой целевой аудиторией и на разных условиях взаимодействия;
- умение работать с руководителями организаций, населением, налаживать с ними контакт;
- навыки сотрудничества, способность и готовность к совместному решению проблем;
- владение навыками межкультурной коммуникации;
- навыки разрешения конфликтных ситуаций;
- умение поддерживать комфортный морально – психологический климат в коллективе;
- умение создать среду, которая способствует разрешению возникшего конфликта;
- умение минимизировать негативные последствия конфликтной ситуации.

Неявка кандидата для участия во втором этапе конкурса считается отказом от участия в конкурсе.

При проведении второго этапа конкурса применяются конкурсные испытания:

1 часть: устное и письменное изложение программы развития Арамильского ГО в рамках полномочий Главы Арамильского городского округа;

2 часть: индивидуальное собеседование.

Порядок выступлений кандидатов проводится в соответствии с очередностью подачи заявлений кандидатов для участия в конкурсе.

Программа развития Арамильского городского округа должна содержать информацию об оценке текущего социально-экономического состояния Арамильского городского округа, описание основных проблем социально-экономического развития Арамильского городского округа и комплекс предлагаемых мер по их решению, сроки, ресурсное обеспечение и механизмы реализации программы.

Изложение тезисов программы не может превышать 15 минут. Кандидат докладывает о планируемых действиях по развитию Арамильского городского округа.

После окончания выступления каждый член конкурсной комиссии вправе высказаться относительно выступления кандидата, задать уточняющие вопросы.

Первая часть конкурсных испытаний проводится открыто, слушателями могут быть депутаты Думы Арамильского городского округа, представители городских организаций, общественности, СМИ.

Регламент проведения первой части конкурсных испытаний утверждается конкурсной комиссией перед началом проведения заседания.

Вторая часть конкурсных испытаний это - собеседование конкурсной комиссией отдельно с каждым из кандидатов. Форма проведения собеседований закрытая, кроме независимых экспертов, привлеченных к участию в работе конкурсной комиссии.

Продолжительность собеседования с кандидатом устанавливается конкурсной комиссией самостоятельно.

В ходе проведения собеседования с кандидатом члены конкурсной комиссии задают кандидату вопросы с целью определения уровня его профессиональной подготовки, знаний, умений, навыков и иных личностных и деловых качеств кандидата.

В ходе проведения конкурсных испытаний члены конкурсной комиссии вправе задавать вопросы также независимым экспертам, привлеченным к участию в работе конкурсной комиссии.

При проведении второго этапа конкурса членами конкурсной комиссии заполняются оценочные листы (Приложение № 13).

Оценочные листы включают в себя список кандидатов, допущенных ко второму этапу конкурса, и перечень критериев оценки. При этом члены конкурсной комиссии по предложенным критериям оценивают каждого из кандидатов по десятибалльной шкале, занося выставленные баллы в соответствующие графы оценочного листа.

Отбор кандидатов из числа кандидатов, принявших участие во втором этапе конкурса, осуществляется путем проведения открытого голосования членов конкурсной комиссии.

Результаты голосования конкурсной комиссии оформляются решением, которое подписывается председателем, заместителем председателя, секретарем и членами конкурсной комиссии, принявшими участие в заседании.

Статья 6. Порядок принятия решения конкурсной комиссии по результатам конкурса

1. По результатам второго этапа конкурса конкурсная комиссия принимает одно из следующих решений:
1) о представлении не менее двух кандидатов в Думу Арамильского городского округа;
2) о признании конкурса несостоявшимся в следующих случаях:
- наличия одного кандидата;
- признания всех кандидатов несоответствующими требованиям, указанным в пунктах 1 - 3 статьи 4 настоящего Положения;
- признания всех кандидатов не прошедшими конкурсные испытания;
- подачи всеми кандидатами заявлений об отказе от участия в конкурсе.

2. Решение по результатам конкурса принимается открытым голосованием простым большинством голосов от числа членов конкурсной комиссии, присутствующих на заседании. При равенстве голосов решающим является голос председательствующего на заседании конкурсной комиссии.

3. Конкурсная комиссия уведомляет в письменной или электронной форме о принятом по результатам конкурса решении каждого из кандидатов, принявших участие в конкурсе, в срок не позднее 5(пяти) рабочих дней со дня принятия конкурсной комиссией соответствующего решения (Приложение № 12).

4. Решение конкурсной комиссии по результатам конкурса направляется в Думу Арамильского городского округа не позднее чем на следующий день после принятия решения.

5. Решение конкурсной комиссии о результатах конкурса подлежит опубликованию в газете «Арамильские вести» и размещению на официальных сайтах Арамильского городского округа и Думы Арамильского городского округа, в течение 7 (семи) рабочих дней со дня принятия конкурсной комиссией указанного решения.

6. Избрание Думой Арамильскогоо городского округа Главы Арамильского городского округа из числа кандидатов, представленных конкурсной комиссией по результатам конкурса, осуществляется в порядке, предусмотренном Регламентом Думы Арамильского городского округа.

7. В случае признания конкурса несостоявшимся либо в случае непринятия Думой Арамильского городского округа решения об избрании Главы Арамильского городского округа из числа кандидатов, представленных конкурсной комиссией по результатам конкурса, Дума Арамильского городского округа принимает решение о повторном проведении конкурса в соответствии с настоящим Положением.

В случаях, указанных в абзаце первом настоящего пункта, персональный состав и полномочия членов ранее сформированной конкурсной комиссии сохраняются.

Глава 7. Заключительные положения

1. Кандидат вправе обжаловать решение конкурсной комиссии по результатам конкурса в соответствии с законодательством Российской Федерации.

2. Расходы кандидатов, связанные с участием в конкурсе, осуществляются за счёт их собственных средств.

3. Документы, представленные гражданами для участия в конкурсе, хранятся в Думе Арамильского городского округа в течение 5 (пяти) лет со дня завершения конкурса. По истечении указанного срока документы подлежат уничтожению.

Приложение № 1
к Положению о порядке
проведения конкурса по отбору
кандидатур на должность Главы
Арамильского городского округа

ПРОТОКОЛ ЗАСЕДАНИЯ КОНКУРСНОЙ КОМИССИИ
по отбору кандидатур на должность
Главы Арамильского городского округа

№ ____

_____ 20__ г. г. Арамиль

Место проведения: _____
Время проведения: с… по….

Председательствовал: _____ председатель комиссии.
Фамилия, имя, отчество председателя

Присутствовали:
_____, заместитель председателя комиссии,
Фамилия, имя, отчество заместителя председателя

_____, секретарь комиссии.
Фамилия, имя, отчество секретаря
Члены комиссии: _____
Фамилия, имя, отчество членов комиссии

Отсутствовали: _____
Фамилия, имя, отчество членов комиссии

Представители органов местного самоуправления: _____
_____
_____

Приглашены:……..

Предлагается следующая повестка дня:

1. О плане работы комиссии.
Докладчик: _____председатель комиссии.
Фамилия, имя, отчество председателя

Вопрос подготовили: _____,.
Фамилия, имя, отчество

2. …..
3. ……

Повестка дня утверждается (голосовали: за - ___, против - ___).

1. СЛУШАЛИ: О плане комиссии председателя комиссии, _____, который пояснил, что план работы составлен и т.д.
ВЫСТУПИЛИ: _____, член комиссии, которая отметила, что необходимо внести в план работы и т.д.
РЕШИЛИ: решение N 1 принято (голосовали: за - ___, против - _____), прилагается.

2. СЛУШАЛИ: ….
ВЫСТУПИЛИ:…..
РЕШИЛИ: решение N 2 принято (голосовали за - ____, против - ____), прилагается.

Заседание комиссии закрыто в _____ час.

Председатель комиссии подпись

Секретарь комиссии подпись

Приложение № 2
к Положению о порядке
проведения конкурса по отбору
кандидатур на должность Главы
Арамильского городского округа

В конкурсную комиссию по отбору
кандидатур на должность главы
Арамильского городского округа
Свердловской области
_____
(фамилия, имя, отчество)
_____
_____

ЗАЯВЛЕНИЕ

Прошу допустить к участию в конкурсе по отбору кандидатур на должность Главы Арамильского городского округа Свердловской области. Обязуюсь в случае избрания прекратить деятельность, несовместимую с замещением выборной должности главы муниципального образования.

О себе сообщаю следующие сведения:
дата рождения - _____ года, место рождения - _____
(день, месяц, год) _____
_____

(указывается место рождения согласно паспорту или документу, заменяющему паспорт гражданина Российской Федерации)
_____,

адрес места жительства _____
(наименование субъекта Российской Федерации,
_____,
район, город, иной населенный пункт, улица, номер дома, корпуса (строения и т.п.) и квартиры)

вид документа -_____,
(паспорт или документ, заменяющий паспорт гражданина Российской Федерации)

данные документа, удостоверяющего личность - _____
(серия, номер паспорта
_____
или документа, заменяющего паспорт гражданина Российской Федерации)

выдан - _____
(дата выдачи, наименование или код органа, выдавшего паспорт или
_____,
документ, заменяющий паспорт гражданина Российской Федерации)

ИНН - _____ гражданство - _____,
(идентификационный номер налогоплательщика (при наличии))

профессиональное образование - _____
(сведения о профессиональном образовании
_____
(при наличии) с указанием организации, осуществляющей образовательную деятельность, года ее окончания и реквизитов документа об образовании и о квалификации)

_____,
основное место работы или службы, занимаемая должность / род занятий -
_____
(основное место работы или службы, занимаемая должность (в случае отсутствия основного места работы)

_____,
или службы - род занятий)
сведения об исполнении обязанностей депутата - _____
(сведения об исполнении обязанностей депутата на непостоянной основе и наименование
соответствующего представительного органа, депутатом которого является кандидат)

_____
_____,
сведения о судимости - _____
(сведения о судимости кандидата в случае, если у кандидата имелась или
_____.
имеется судимость; если судимость снята или погашена, также сведения о дате снятия или погашения судимости)

Контактная информация для связи с кандидатом:
адрес для направления почты (писем, извещений): _____
_____,
телефон: рабочий _____, сотовый _____,
электронная почта: _____.

_____ _____
дата (фамилия, имя, отчество, подпись кандидата)

Примечание.
Заявление оформляется в рукописном или машинописном виде на бумажном носителе. При этом фамилия, имя, отчество, подпись кандидата и дата ставятся собственноручно.
Данные о месте рождения и об адресе места жительства указываются в соответствии с паспортом или документом, заменяющим паспорт гражданина Российской Федерации. При этом адрес места жительства должен обязательно содержать наименование субъекта Российской Федерации.
В строке «вид документа» указывается паспорт или документ, заменяющий паспорт гражданина Российской Федерации.
Сведения о судимости приводятся с указанием номера (номеров) и наименования (наименований) статьи (статей) Уголовного кодекса Российской Федерации, на основании которой (которых) был осужден кандидат, а также статьи (статей) Уголовного кодекса, принятого в соответствии с Основами уголовного законодательства Союза ССР и союзных республик, статьи (статей) закона иностранного государства, если кандидат был осужден в соответствии с указанными законодательными актами за деяния, признаваемые преступлением действующим Уголовным кодексом Российской Федерации.

Приложение № 3
к Положению о порядке
проведения конкурса по отбору
кандидатур на должность Главы
Арамильского городского округа

СВЕДЕНИЯ О РАЗМЕРЕ И ОБ ИСТОЧНИКАХ ДОХОДОВ, ИМУЩЕСТВЕ, ПРИНАДЛЕЖАЩЕМ КАНДИДАТУ (СУПРУГУ И НЕСОВЕРШЕННОЛЕТНИМ ДЕТЯМ)[1] НА ПРАВЕ СОБСТВЕННОСТИ, О СЧЕТАХ (ВКЛАДАХ) В БАНКАХ, ЦЕННЫХ БУМАГАХ

Я, кандидат ,
(фамилия, имя, отчество)[12]
сообщаю сведения о размере и об источниках своих доходов (доходов моих супруга и несовершеннолетних детей), имуществе, принадлежащем мне (моим супругу и несовершеннолетним детям) на праве собственности (в том числе совместной), о счетах (вкладах) в банках, ценных бумагах:

Фамилия, имя, отчество	Серия и номер паспорта или документа, заменяющего паспорт гражданина, ИНН[2]	Доходы за _____ год[3]	Имущество по состоянию на “ _____ ” _____ 20 ____ года[4]										
			Недвижимое имущество						Транспортные средства	Денежные средства и драгоценные металлы[7], находящиеся на счетах (во вкладах) в банках	Иное имущество		
											Ценные бумаги		Иное участие в коммерческих организациях[11]
											Акции[9]	Иные ценные бумаги[10]	
		Источник выплаты дохода, сумма (руб.[5])	Земельные участки	Жилые дома	Квартиры	Дачи	Гаражи	Иное недвижимое имущество	Вид[6], марка, модель, год выпуска	Наименование и адрес банка, номер счета, остаток на счете (руб.[8])	Наименование организации, ИНН, адрес, количество акций, номинальная стоимость одной акции (руб.)	Вид ценной бумаги, лицо, выпустившее ценную бумагу, ИНН, адрес, количество ценных бумаг, общая стоимость (руб.)	Наименование организации, ИНН, адрес, доля участия
			Место нахождения (адрес), общая площадь (кв. м)	Место нахождения (адрес), общая площадь (кв. м)	Место нахождения (адрес), общая площадь (кв. м)	Место нахождения (адрес), общая площадь (кв. м)	Место нахождения (адрес), общая площадь (кв. м)	Наименование, место нахождения (адрес), общая площадь (кв. м)					

Достоверность и полноту настоящих сведений подтверждаю:
“ _____ ” _____ _____ г.

_____
(подпись кандидата)

[1] Сведения о размере и об источниках доходов и имуществе супруга и несовершеннолетних детей указываются только кандидатом на должность высшего должностного лица субъекта Российской Федерации (руководителя высшего исполнительного органа государственной власти субъекта Российской Федерации). В отношении несовершеннолетних детей указанные сведения представляются отдельно на каждого ребенка. Слова «(супругу и несовершеннолетним детям)», «(доходов моих супруга и несовершеннолетних детей)», «(моим супругу и несовершеннолетним детям)» воспроизводятся в предусмотренных законом соответствующих случаях представления сведений о размере и источниках доходов и имуществе супруга и несовершеннолетних детей кандидата.

[2] Указывается при наличии.

[3] Указываются доходы (включая пенсии, пособия, иные выплаты) за год, предшествующий году назначения выборов, полученные от юридических лиц, являющихся налоговыми агентами в соответствии с федеральными законами, физических лиц, организаций, осуществляющих соответствующие выплаты.

[4] Сведения указываются по состоянию на первое число месяца, в котором осуществлено официальное опубликование (публикация) решения о назначении выборов. В случае отсутствия в документе о государственной регистрации данных об общей площади иного недвижимого имущества сведения об общей площади такого имущества не указываются.

[5] Доход, полученный в иностранной валюте, указывается в рублях по курсу Центрального банка Российской Федерации на дату получения дохода.

[6] Указывается вид транспортного средства: легковой автотранспорт, грузовой автотранспорт, прицепы, водный, воздушный транспорт и другие виды транспорта.

[7] Для драгоценных металлов баланс счета указывается в рублях исходя из учетных цен на аффинированные драгоценные металлы, установленных Центральным банком Российской Федерации на указанную дату.

[8] Для счетов в иностранной валюте остаток указывается в рублях по курсу Центрального банка Российской Федерации на указанную дату.

[9] Указываются полное наименование организации, включая ее организационно-правовую форму, ИНН, место нахождения организации (почтовый адрес), количество акций с указанием номинальной стоимости одной акции.

[10] Указываются сведения обо всех ценных бумагах (облигациях, векселях, чеках, сертификатах и других), за исключением акций: вид ценной бумаги, полное наименование организации, выпустившей ценную бумагу, с указанием ее организационно-правовой формы (фамилия, имя, отчество, паспортные данные для физического лица), ИНН, почтовый адрес места нахождения (проживания), количество ценных бумаг и общая стоимость в рублях по каждому виду.

[11] Указываются полное наименование организации, включая ее организационно-правовую форму, ИНН, место нахождения организации (почтовый адрес), доля участия, выраженная в процентах или простой дроби от уставного (складочного) капитала.

[12] Текст подстрочников, а также сноски в изготовленных сведениях могут не воспроизводиться.

Приложение № 4
к Положению о порядке
проведения конкурса по отбору
кандидатур на должность Главы
Арамильского городского округа

СПРАВКА
О ПРИНАДЛЕЖАЩЕМ КАНДИДАТУ, ЕГО СУПРУГЕ (СУПРУГУ) И НЕСОВЕРШЕННОЛЕТНИМ ДЕТЯМ НЕДВИЖИМОМ ИМУЩЕСТВЕ, НАХОДЯЩЕМСЯ ЗА ПРЕДЕЛАМИ ТЕРРИТОРИИ РОССИЙСКОЙ ФЕДЕРАЦИИ, ОБ ИСТОЧНИКАХ ПОЛУЧЕНИЯ СРЕДСТВ, ЗА СЧЕТ КОТОРЫХ ПРИОБРЕТЕНО УКАЗАННОЕ ИМУЩЕСТВО, ОБ ИХ ОБЯЗАТЕЛЬСТВАХ ИМУЩЕСТВЕННОГО ХАРАКТЕРА ЗА ПРЕДЕЛАМИ ТЕРРИТОРИИ РОССИЙСКОЙ ФЕДЕРАЦИИ, ПРЕДСТАВЛЯЕМАЯ КАНДИДАТОМ НА ВЫБОРАХ В ОРГАНЫ ГОСУДАРСТВЕННОЙ ВЛАСТИ, ВЫБОРАХ ГЛАВ МУНИЦИПАЛЬНЫХ РАЙОНОВ И ГЛАВ ГОРОДСКИХ ОКРУГОВ

Я, _____,
(фамилия, имя, отчество)
выдвинутый кандидатом в (на) _____
(наименование должности)
сообщаю сведения о принадлежащем мне, моей супруге (моему супругу), моим несовершеннолетним детям (ненужное зачеркнуть) недвижимом имуществе, находящемся за пределами территории Российской Федерации, об источниках получения средств, за счет которых приобретено указанное имущество, об обязательствах имущественного характера за пределами территории Российской Федерации:

1. Сведения о кандидате, его супруге и несовершеннолетних детях

Фамилия, имя, отчество кандидата, его супруги (супруга) и несовершеннолетних детей <1>	
Степень родства <2>	
Дата рождения	
Место рождения	
Вид документа, удостоверяющего личность кандидата, его супруги (супруга) и несовершеннолетних детей <3> (серия, номер, дата выдачи)	
ИНН <4>	
Адрес регистрации (места жительства)	

2. Сведения об имуществе <5>

N п/п	Наименование имущества <6>	Вид собственности <7>	Адрес места нахождения имущества <8>	Дата приобретения имущества	Основание получения имущества <9>	Сумма сделки <10>
ИТОГО:						

3. Сведения об источниках средств, за счет которых приобретено имущество

Источниками получения средств, за счет которых приобретено имущество, являются <11>: _____
_____.

Сумма общего дохода кандидата и его супруги (супруга) за три последних года, предшествующих приобретению имущества, _____
_____рублей.

4. Обязательства имущественного характера

N п/п	Содержание обязательства <12>	Кредитор (должник) <13>	Основание возникновения обязательства <14>	Сумма обязательства <15> (руб.)	Условия обязательства <16>

Достоверность и полноту настоящих сведений подтверждаю: _____
(подпись кандидата)

«___» _____ ____ г.

<1> Справка заполняется отдельно на каждое лицо, о котором представляются сведения.
<2> Указывается для супруги (супруга) и несовершеннолетних детей.
<3> В отношении несовершеннолетних детей указывается в случае наличия у них документа, удостоверяющего личность.
<4> Указывается при наличии.
<5> Сведения указываются по состоянию на первое число месяца, в котором осуществлено официальное опубликование (публикация) решения о назначении соответствующих выборов (внесено Президенту Российской Федерации предложение о кандидатуре на должность высшего должностного лица (руководителя высшего исполнительного органа государственной власти) субъекта Российской Федерации). Одновременно со справкой представляются копии документов (договор о приобретении права собственности либо иного права), подтверждающих получение имущества в собственность на территории иностранного государства.
<6> Если за пределами территории Российской Федерации не имеется недвижимого имущества, то в данной графе проставляется слово «отсутствует» и остальные графы раздела 2 и графы раздела 3 не заполняются.
<7> Указывается вид собственности (индивидуальная, общая: совместная, долевая); для общей собственности указываются все лица, в собственности которых находится имущество (фамилия, имя, отчество или наименование и реквизиты, место проживания (регистрации)); для долевой собственности указывается доля кандидата.
<8> Указывается только для объектов недвижимого имущества.
<9> Указываются предусмотренные законом основания приобретения имущества (покупка, дарение, наследование или иное).
<10> Указывается в валюте совершения сделки, а также в рублях по курсу Банка России на дату совершения сделки.
<11> Доход по основному месту работы кандидата и его супруги (супруга) (указы-

Пятница [10 марта]

Первый

5.00 «ДОБРОЕ УТРО»
9.00 НОВОСТИ
9.10 КОНТРОЛЬНАЯ ЗАКУПКА
9.50 «ЖИТЬ ЗДОРОВО!» (12+)
10.55 «МОДНЫЙ ПРИГОВОР»
12.00 НОВОСТИ
12.15 «НАЕДИНЕ СО ВСЕМИ» (16+)
13.20 «ВРЕМЯ ПОКАЖЕТ» (16+)
14.00 НОВОСТИ
14.15 «ВРЕМЯ ПОКАЖЕТ» (16+)
15.00 НОВОСТИ
15.15 «ВРЕМЯ ПОКАЖЕТ» (16+)
16.00 «МУЖСКОЕ / ЖЕНСКОЕ» (16+)
17.00 «ЖДИ МЕНЯ»
18.00 ВЕЧЕРНИЕ НОВОСТИ
18.45 «ЧЕЛОВЕК И ЗАКОН» (16+)
19.50 «ПОЛЕ ЧУДЕС» (16+)
21.00 «ВРЕМЯ»
21.30 Т/С «МУРКА» (16+)
23.30 «ВЕЧЕРНИЙ УРГАНТ» (16+)
00.20 «СТУДИЯ ЗВУКОЗАПИСИ» (16+)
02.15 Х/Ф «ПРЕЗИДЕНТ ЛИНКОЛЬН. ОХОТНИК НА ВАМПИРОВ» (16+)
04.10 Х/Ф «ДОМАШНЯЯ РАБОТА» (16+)

ТНТ УРАЛ

5.45 THT-CLUB (16+)
5.50 Т/С «СТРЕЛА - 3» (16+)
6.45 «САША + МАША» (16+)
7.00 АГЕНТЫ 003 (16+)
7.30 Т/С «ДЕФФЧОНКИ» (16+)
9.00 ДОМ-2. LITE (16+)
10.30 ДОМ-2. ОСТРОВ ЛЮБВИ (16+)
11.30 COMEDY WOMAN (16+)
20.00 ИМПРОВИЗАЦИЯ (16+)
21.00 КОМЕДИ КЛАБ (16+)
22.00 ОТКРЫТЫЙ МИКРОФОН (16+)
23.00 ДОМ-2. ГОРОД ЛЮБВИ (16+)
00.00 ДОМ-2. ПОСЛЕ ЗАКАТА (16+)
01.00 ТАКОЕ КИНО! (16+)
01.30 ДЖЕЙМС ФРАНКО, КЕЙТ МАРА, ЭМБЕР ТЭМБЛИН, ТРИТ УИЛЬЯМС, КЕЙТ БЕРТОН, КЛЕМАНС ПОУЗИ В ДРАМЕ «127 ЧАСОВ» (16+)
03.25 Х/Ф «ЛЮБОЙ ЦЕНОЙ» (16+)
04.50 Т/С «СТРЕЛА - 3» (16+)

РОССИЯ 1

5.00 УТРО РОССИИ
8.55 ВЕСТИ
9.15 УТРО РОССИИ
9.55 О САМОМ ГЛАВНОМ (12+)
11.00 ВЕСТИ
11.40 ВЕСТИ. МЕСТНОЕ ВРЕМЯ
11.55 Т/С «КАМЕНСКАЯ» (16+)
14.00 ВЕСТИ
14.40 ВЕСТИ. МЕСТНОЕ ВРЕМЯ
14.55 Т/С «ТАЙНЫ СЛЕДСТВИЯ» (12+)
17.00 ВЕСТИ
17.20 ВЕСТИ. МЕСТНОЕ ВРЕМЯ
17.40 ПРЯМОЙ ЭФИР (16+)
18.50 60 МИНУТ С ОЛЬГОЙ СКАБЕЕВОЙ И ЕВГЕНИЕМ ПОПОВЫМ (12+)
20.00 ВЕСТИ
20.45 ВЕСТИ. МЕСТНОЕ ВРЕМЯ
21.00 Т/С «ЧУЖОЕ СЧАСТЬЕ» (12+)
00.50 Т/С «ЕКАТЕРИНА» (12+)
02.10 Х/Ф «СВИДАНИЕ С МОЛОДОСТЬЮ»

4

5.00 БОГАЧ-БЕДНЯК (16+)
5.30 ПЯТНИЦА NEWS (16+)
6.00 «НОВОСТИ «ЧЕТВЕРТОГО КАНАЛА» (16+)
6.35 «СТЕНД» (16+)
6.50 «БИЗНЕС СЕГОДНЯ. НЕДВИЖИМОСТЬ» (16+)
7.00 «УТРЕННИЙ ЭКСПРЕСС» (12+)
8.30 «БИТВА САЛОНОВ» (16+)
9.30 РЕВИЗОРРО (16+)
12.00 НА НОЖАХ (16+)
14.00 РЕВИЗОРРО (16+)
16.00 НА НОЖАХ (16+)
20.00 «НОВОСТИ «ЧЕТВЕРТОГО КАНАЛА». ИТОГИ ДНЯ» (16+)
20.25 «НОВОСТИ. ИНТЕРВЬЮ» (16+)
20.30 «ЧТО ЭТО БЫЛО?». ИНТЕРАКТИВНАЯ ПРОГРАММА (16+)
21.00 НА НОЖАХ (16+)
23.00 АФЕРИСТЫ В СЕТЯХ (16+)
01.00 ПЯТНИЦА NEWS (16+)
01.30 Х/Ф «ЛУЗЕРЫ» (16+)
03.30 СВЕРХЪЕСТЕСТВЕННЫЕ (16+)
04.30 ПЯТНИЦА NEWS (16+)

РЕН ТВ

6.00 ДОКУМЕНТАЛЬНЫЙ ПРОЕКТ (16+)
7.00 С БОДРЫМ УТРОМ! (16+)
8.30 НОВОСТИ (16+)
9.00 ДЕНЬ ПРЕДСКАЗАНИЙ (16+)
12.00 «112» (16+)
12.30 НОВОСТИ (16+)
13.00 ДЕНЬ ПРЕДСКАЗАНИЙ (16+)
16.00 «112» (16+)
16.30 НОВОСТИ (16+)
17.00 ДЕНЬ ПРЕДСКАЗАНИЙ (16+)
19.00 «112» (16+)
19.30 НОВОСТИ (16+)
20.00 ДОКУМЕНТАЛЬНЫЙ СПЕЦПРОЕКТ: «БЫСТРЫЙ УДАР: МИРОВАЯ ВОЕННАЯ ЭЛИТА» (16+)
21.50 СМОТРЕТЬ ВСЕМ! (16+)
23.00 Х/Ф «СКОРОСТЬ: АВТОБУС 657» (16+)
00.40 Х/Ф «ЧЕСТНАЯ ИГРА» (16+)
02.20 ТЕРРИТОРИЯ ЗАБЛУЖДЕНИЙ (16+)

НТВ

5.10 Т/С «АДВОКАТ» (16+)
6.00 «СЕГОДНЯ»
6.05 Т/С «АДВОКАТ» (16+)
7.00 «ДЕЛОВОЕ УТРО НТВ» (12+)
9.00 Т/С «ВОЗВРАЩЕНИЕ МУХТАРА» (16+)
10.00, 13.00 «СЕГОДНЯ»
10.20 Т/С «ПАСЕЧНИК» (16+)
12.00 «СУД ПРИСЯЖНЫХ» (16+)
13.25 «ОБЗОР. ЧП»
14.00 Т/С «УЛИЦЫ РАЗБИТЫХ ФОНАРЕЙ» (16+)
14.55 «ГОВОРИМ И ПОКАЗЫВАЕМ»
16.00 «СЕГОДНЯ»
16.30 «МЕСТО ВСТРЕЧИ»
18.35 «ЧП. РАССЛЕДОВАНИЕ» (16+)
19.00 «СЕГОДНЯ»
19.40 Т/С «ПЁС» (16+)
23.35 Д/Ф «ПОЛЮС ДОЛГОЛЕТИЯ» (12+)
00.35 Х/Ф «ДВОЕ» (16+)
02.05 «МЕСТО ВСТРЕЧИ» (16+)
03.40 Т/С «СТОЛЫПИН... НЕВЫУЧЕННЫЕ УРОКИ» (12+)

РОССИЯ К

6.30 КАНАЛ «ЕВРОНЬЮС»
10.00 НОВОСТИ КУЛЬТУРЫ
10.20 Х/Ф «ДО СКОРОГО СВИДАНИЯ»
11.50 «МИРОВЫЕ СОКРОВИЩА»
12.05 Д/Ф «ДОМ НА ГУЛЬВАРЕ»
13.05 ПИСЬМА ИЗ ПРОВИНЦИИ
13.30 Д/Ф «БЫЛА ЛИ КЛЕОПАТРА УБИЙЦЕЙ?»
14.30 Д/Ф «НЕКРАСОВ»
15.00 НОВОСТИ КУЛЬТУРЫ
15.10 Х/Ф «ИСТОРИЯ ГЛЕННА МИЛЛЕРА»
17.05 ДОКУМ. ФИЛЬМ
17.50 ЦАРСКАЯ ЛОЖА
18.35 «ТЕРЕМ-КВАРТЕТУ» - 30!»
19.30 НОВОСТИ КУЛЬТУРЫ
19.45 СМЕХОНОСТАЛЬГИЯ
20.10 ИСКАТЕЛИ
20.55 Х/Ф «СТАРАЯ, СТАРАЯ СКАЗКА»
22.30 ЛИНИЯ ЖИЗНИ
23.30 НОВОСТИ КУЛЬТУРЫ
23.45 ХУДСОВЕТ
23.50 Х/Ф «ГЕОГРАФ ГЛОБУС ПРОПИЛ» (16+)
01.55 Д/Ф «ОБИТАТЕЛИ БОЛОТ»
02.50 Д/Ф «НАВОИ»

СТС

5.45 МУЗЫКА НА СТС (16+)
6.00 ЕРАЛАШ
6.25 МУЛЬТФИЛЬМЫ (6+)
8.30 УРАЛЬСКИЕ ПЕЛЬМЕНИ. ЛЮБИМОЕ (16+)
9.30 ФЭНТЕЗИ «ПЕНЕЛОПА» (12+)
11.30 ФЭНТЕЗИ «СКАЗКИ НА НОЧЬ» (12+)
13.30 Т/С «КУХНЯ» (16+)
15.30 Т/С «ВОРОНИНЫ» (16+)
19.00 УРАЛЬСКИЕ ПЕЛЬМЕНИ. ЛЮБИМОЕ (16+)
19.30 ШОУ «УРАЛЬСКИХ ПЕЛЬМЕНЕЙ». «В ГОСТЯХ У СКАЛКИ» (12+)
21.00 ФЭНТЕЗИ «АЛИСА В СТРАНЕ ЧУДЕС» (12+)
23.05 КРИМИНАЛЬНАЯ КОМЕДИЯ «МЕКСИКАНЕЦ» (16+)
01.30 КОМЕДИЙНАЯ ДРАМА «СУПЕРМАЙК» (18+)
03.35 ФЭНТЕЗИ «ПЕНЕЛОПА» (12+)

МАТЧ!

5.55 «КАПИТАНЫ»
6.40 «ДЕСЯТКА!» (16+)
7.00 НОВОСТИ. ЕКАТЕРИНБУРГ
7.30 «КВАДРАТНЫЙ МЕТР» (16+)
8.40 «ВОПРОСЫ МИЛЛИОНОВ» (16+)
9.00 НОВОСТИ. ЕКАТЕРИНБУРГ
9.30 КРАСОТА И ЗДОРОВЬЕ (16+)
10.00 «ЗАКЛЯТЫЕ СОПЕРНИКИ»
10.30 «СПОРТИВНЫЙ РЕПОРТЁР»
11.00 ФУТБОЛ. «ШАЛЬКЕ» – БОРУССИЯ
13.05 ВСЕ НА МАТЧ!
13.35 ФУТБОЛ. «ЛИОН» – «РОМА»
15.35 «ДЕСЯТКА!» (16+)
15.55 «ЛЕГЕНДАРНЫЕ КЛУБЫ»
16.25 Д/Ф «РУССКАЯ СЕЛЬТА»
17.00 КРАСОТА И ЗДОРОВЬЕ (16+)
17.20 «АВТОNEWS» (16+)
17.40 ТЕХНОЛОГИИ КОМФОРТА
18.20 БИАТЛОН. МУЖЧИНЫ
20.00 НОВОСТИ. ЕКАТЕРИНБУРГ
20.30 «В ЦЕНТРЕ ВНИМАНИЯ
20.55 ХОККЕЙ. КХЛ. 1/2 ФИНАЛА. «ЗАПАД»
23.25 БИАТЛОН. ЖЕНЩИНЫ
01.00 БОКС
02.30 ВСЕ НА МАТЧ!
03.10 Х/Ф «ЭДДИ»
04.55 Д/Ф «ПОБЕДНОЕ ВРЕМЯ»

ТВ3

6.00 МУЛЬТФИЛЬМЫ
9.30 Т/С «СЛЕПАЯ» (12+)
10.30 Д/С «ГАДАЛКА» (12+)
11.30 НЕ ВРИ МНЕ: «ЖИВОЙ МЕРТВЕЦ» (12+)
12.30 НЕ ВРИ МНЕ: «ГИППОКРАТ» (12+)
13.30 Д/С «ОХОТНИКИ ЗА ПРИВИДЕНИЯМИ» (16+)
15.00 МИСТИЧЕСКИЕ ИСТОРИИ (16+)
16.00 Д/С «ГАДАЛКА» (12+)
17.35 Т/С «СЛЕПАЯ» (12+)
18.00 ДНЕВНИК ЭКСТРАСЕНСА С ФАТИМОЙ ХАДУЕВОЙ (12+)
19.00 ЧЕЛОВЕК-НЕВИДИМКА (12+)
20.00 Х/Ф «ЖЕНЩИНА-КОШКА» (12+)
22.00 Х/Ф «ГОТИКА» (16+)
00.00 Х/Ф «ПРИЗРАКИ МАРСА» (16+)
01.45 Х/Ф «ДЕНЬ КОНЦА СВЕТА» (16+)
03.30 Х/Ф «РОБОТ И ФРЭНК» (12+)

ТВЦ

6.00 «НАСТРОЕНИЕ»
8.00 ДОКУМ. ФИЛЬМ
8.50 Х/Ф «МОЯ ЛЮБИМАЯ СВЕКРОВЬ» (12+)
11.30, 14.30 СОБЫТИЯ
11.50 Х/Ф «МОЯ ЛЮБИМАЯ СВЕКРОВЬ». ПРОДОЛЖЕНИЕ (12+)
13.00 Х/Ф «НИКА» (12+)
14.50 ГОРОД НОВОСТЕЙ
15.10 Х/Ф «НИКА». ПРОДОЛЖЕНИЕ (12+)
17.25 Х/Ф «СВОДНЫЕ СЕСТРЫ» (12+)
19.30 «В ЦЕНТРЕ СОБЫТИЙ» (16+)
20.40 «ПРАВО ГОЛОСА» (16+)
22.00 СОБЫТИЯ
22.30 «СЕМЁН АЛЬТОВ. ЖЕНЩИН ВОЛНУЕТ, МУЖЧИН УСПОКАИВАЕТ» (12+)
23.40 Х/Ф «ЖЕНИХ ИЗ МАЙАМИ» (16+)
01.15 «ПЕТРОВКА, 38» (16+)
01.30 Д/Ф «СВЕРХЛЮДИ» (12+)
03.10 Д/Ф «ТРЕТИЙ РЕЙХ: ПОСЛЕДНИЕ ДНИ», 3 И 4 СЕРИИ (12+)
04.45 «ЖЕНА. ИСТОРИЯ ЛЮБВИ» (16+)

ТНТ

5.00 МИР В РАЗРЕЗЕ (12+)
7.00 КАК ЭТО РАБОТАЕТ (16+)
8.00 ДОРОЖНЫЕ ВОЙНЫ (16+)
10.15 Х/Ф «БЫСТРЫЙ И МЁРТВЫЙ» (12+)
12.30 Х/Ф «ЧЕЛОВЕК С БУЛЬВАРА КАПУЦИНОВ»
14.30 Т/С «СВЕТОФОР» (16+)
19.30 ПИРС БРОСНАН, ДЖО ДОН БЕЙКЕР, ШОН БИН, ДЖУДИ ДЕНЧ, ГОТТФРИД ДЖОН, АЛАН КАММИНГ, РОББИ КОЛТРЭЙН, ИЗАБЕЛЛА СКОРУПКО В ШПИОНСКОМ БОЕВИКЕ «ЗОЛОТОЙ ГЛАЗ» (12+)
22.00 Х/Ф «ЗАВТРА НЕ УМРЁТ НИКОГДА» (12+)
00.30 Х/Ф «ИСКРЫ ИЗ ГЛАЗ» (12+)
03.00 Х/Ф «ЛИЦЕНЗИЯ НА УБИЙСТВО» (12+)

ЧЕ

5.55 6 КАДРОВ (16+)
6.00 ЖИТЬ ВКУСНО (16+)
7.00 «ПОЛЕЗНЫЙ ВЕЧЕР» (16+)
7.30 ДОМАШНЯЯ КУХНЯ (16+)
8.00 6 КАДРОВ (16+)
8.10 ПО ДЕЛАМ НЕСОВЕРШЕННОЛЕТНИХ (16+)
10.10 МЕЛОДРАМА «ВЕРЬ МНЕ» (16+)
18.00 Т/С «ЖЕНСКИЙ ДОКТОР - 2» (16+)
19.00 ГЛАВНЫЕ НОВОСТИ (16+)
19.35 «ПОЛЕЗНЫЙ ВЕЧЕР» (16+)
20.00 ПОГОДА (6+)
20.05 Т/С «ЖЕНСКИЙ ДОКТОР - 2» (16+)
21.00 Т/С «ДВОЙНАЯ СПЛОШНАЯ II» (16+)
23.00 СУММА ЗА НЕДЕЛЮ (16+)
23.30 РУБЛЁВО-БИРЮЛЁВО (16+)
00.00 6 КАДРОВ (16+)
00.30 МЕЛОДРАМА «БЕЗОТЦОВЩИНА» (16+)
02.25 МЕЛОДРАМА «МАТЕРИНСКАЯ КЛЯТВА» (16+)

ЗВЕЗДА

6.00 ТЕОРИЯ ЗАГОВОРА (12+)
6.35 Д/Ф «ЛЕГЕНДАРНЫЕ САМОЛЕТЫ. МИГ-15. КОРЕЙСКИЙ СЮРПРИЗ» (6+)
7.35 Х/Ф «ЖИВЕТ ТАКОЙ ПАРЕНЬ» (В 9.00 НОВОСТИ ДНЯ)
9.50 Х/Ф «ЭТО МЫ НЕ ПРОХОДИЛИ» (В 10.00 ВОЕННЫЕ НОВОСТИ)
12.00 Т/С «ЗАКОЛДОВАННЫЙ УЧАСТОК» (12+)
13.00 НОВОСТИ ДНЯ
13.15 Т/С «ЗАКОЛДОВАННЫЙ УЧАСТОК» (12+)
14.00 ВОЕННЫЕ НОВОСТИ
14.05 Т/С «ЗАКОЛДОВАННЫЙ УЧАСТОК» (12+)
18.00 НОВОСТИ ДНЯ
18.40 Т/С «МЕСТО ВСТРЕЧИ ИЗМЕНИТЬ НЕЛЬЗЯ» (12+) (В 23.00 НОВОСТИ ДНЯ)
02.15 Х/Ф «ДЕСЯТЬ НЕГРИТЯТ» (12+)
04.25 Х/Ф «ТРИ ПРОЦЕНТА РИСКА» (12+)

ОТВ

5.00 «СОБЫТИЯ» (16+)
5.30 ПАТРУЛЬНЫЙ УЧАСТОК
6.00 МУЛЬТФИЛЬМЫ
7.00 «УТРОТВ»
9.05 Т/С «ТРИ ТОВАРИЩА», 3 И 4 СЕРИИ (16+)
10.45 «ГОРОД НА КАРТЕ»
11.00 «О ЛИЧНОМ И НАЛИЧНОМ»
11.20 ПАТРУЛЬНЫЙ УЧАСТОК
11.40 «ДОБРОГО ЗДОРОВЬИЦА»
12.30 НОВОСТИ ТАУ (16+)
13.30 Д/Ф «ЗАВОДЫ БУДУЩЕГО» (16+)
14.00 Д/Ф «УГРОЗЫ СОВРЕМЕННОГО МИРА»
14.30 «ОБРАТНАЯ СТОРОНА ЗЕМЛИ» (16+)
14.45 Т/С «ЗИМНЯЯ ВИШНЯ», 5-8 СЕРИИ
18.30 «СОБЫТИЯ»
18.50 ПАТРУЛЬНЫЙ УЧАСТОК
19.15 Т/С «ЧИСТО АНГЛИЙСКОЕ УБИЙСТВО» (16+)
21.00, 22.30 «СОБЫТИЯ» (16+)
21.30, 01.40 НОВОСТИ ТАУ (16+)
23.10, 03.30 ПАТРУЛЬНЫЙ УЧАСТОК
23.30 Х/Ф «ПРОГУЛКА» (16+)
01.00 МУЗЫКАЛЬНАЯ ЕВРОПА
02.40 «ДЕПУТАТСКОЕ РАССЛЕДОВАНИЕ» (16+)
03.00, 04.00 «СОБЫТИЯ» (16+)
03.50 «ГОРОД НА КАРТЕ»
04.30 «ДЕЙСТВУЮЩИЕ ЛИЦА» (16+)

5

6.00 СЕЙЧАС
6.10 УТРО НА «5» (6+)
9.10 МЕСТО ПРОИСШЕСТВИЯ
10.00 СЕЙЧАС
10.40 Т/С «СПЕЦОТРЯД «ШТОРМ» (16+)
12.00 СЕЙЧАС
12.40 Т/С «СПЕЦОТРЯД «ШТОРМ» (16+)
15.30 СЕЙЧАС
16.00 Т/С «МАЙОР И МАГИЯ» (16+)
18.30 СЕЙЧАС
19.00 Т/С «СЛЕД» (16+)
01.30 Т/С «ДЕТЕКТИВЫ» (16+)

Суббота [11 марта]

Первый

6.00 НОВОСТИ
6.10 Х/Ф «РОДНЯ» (12+)
8.00 «ИГРАЙ, ГАРМОНЬ!»
8.45 М/С «СМЕШАРИКИ»
9.00 «УМНИЦЫ И УМНИКИ» (12+)
9.45 «СЛОВО ПАСТЫРЯ»
10.00 НОВОСТИ
10.15 «АЛЕКСЕЙ БАТАЛОВ. ОН ЖЕ ГОША, ОН ЖЕ ГОГА...» (12+)
11.15 «СМАК» (12+)
12.00 НОВОСТИ
12.15 «ИДЕАЛЬНЫЙ РЕМОНТ»
13.10 «НА 10 ЛЕТ МОЛОЖЕ» (16+)
14.00 Т/С «МАНЕКЕНЩИЦА» (16+)
18.00 ВЕЧЕРНИЕ НОВОСТИ
18.15 «КТО ХОЧЕТ СТАТЬ МИЛЛИОНЕРОМ?»
19.10 «МИНУТА СЛАВЫ». НОВЫЙ СЕЗОН
21.00 «ВРЕМЯ»
21.20 «ГОЛОС. ДЕТИ»
23.10 «ПРОЖЕКТОРПЕРИСХИЛТОН» (16+)
23.45 Х/Ф «ПОЛТЕРГЕЙСТ» (16+)
01.30 Х/Ф «СЫНОК» (16+)
03.10 Х/Ф «СОВСЕМ НЕ БАБНИК» (16+)

ТНТ УРАЛ

5.40 «САША + МАША» (16+)
6.00 Т/С «УБИЙСТВО ПЕРВОЙ СТЕПЕНИ» (16+)
7.00 ТНТ. MIX (16+)
9.00 АГЕНТЫ 003 (16+)
9.30 ДОМ-2. LITE (16+)
10.30 ДОМ-2. ОСТРОВ ЛЮБВИ (16+)
11.30 ШКОЛА РЕМОНТА (12+)
12.30 Т/С «ИНТЕРНЫ» (16+)
16.00 Х/Ф «ЦАРСТВО НЕБЕСНОЕ» (16+)
19.00 ЭКСТРАСЕНСЫ ВЕДУТ РАССЛЕДОВАНИЕ (16+)
21.30 ХОЛОСТЯК (16+)
23.00 ДОМ-2. ГОРОД ЛЮБВИ (16+)
00.00 ДОМ-2. ПОСЛЕ ЗАКАТА (16+)
01.00 Х/Ф «ПРОЕКТ Х: ДОРВАЛИСЬ» (18+)
02.45 Т/С «СТРЕЛА - 3» (16+)
03.35 Т/С «НИЖНИЙ ЭТАЖ» (12+)
04.00 Т/С «СЕЛФИ» (16+)
04.25 Т/С «ПОСЛЕДНИЙ КОРАБЛЬ» (16+)

РОССИЯ 1

5.15 Т/С «ЧОКНУТАЯ» (12+)
7.10 ЖИВЫЕ ИСТОРИИ
8.00 ВЕСТИ. МЕСТНОЕ ВРЕМЯ
8.20 РОССИЯ. МЕСТНОЕ ВРЕМЯ (12+)
9.20 СТО К ОДНОМУ
10.10 СЕМЕЙНЫЙ АЛЬБОМ (12+)
11.00 ВЕСТИ
11.20 ВЕСТИ. МЕСТНОЕ ВРЕМЯ
11.40 АНШЛАГ И КОМПАНИЯ (16+)
14.00 ВЕСТИ
14.20 Х/Ф «ПУСТЬ ГОВОРЯТ» (12+)
18.00 СУББОТНИЙ ВЕЧЕР
20.00 ВЕСТИ В СУББОТУ
21.00 Х/Ф «БРАЧНЫЕ ИГРЫ» (12+)
00.50 Х/Ф «ТАНГО МОТЫЛЬКА» (12+)

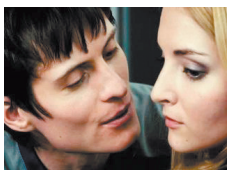

02.55 Т/С «МАРШ ТУРЕЦКОГО - 2» (12+)

4

5.00 БОГАЧ-БЕДНЯК (16+)
5.30 ПЯТНИЦА NEWS (16+)
6.00 М/С «СМЕШАРИКИ» (12+)
7.00 ДОКУМ. ФИЛЬМ (16+)
7.20 «36,6» (16+)
7.40 «ЗДРАВСТВУЙТЕ, ДОКТОР!» (16+)
8.00 М/С «ТОМ И ДЖЕРРИ» (12+)
8.30 ШКОЛА ДОКТОРА КОМАРОВСКОГО (16+)
9.00 Х/Ф «ЕШЬ, МОЛИСЬ, ЛЮБИ» (16+)
11.00 ОРЕЛ И РЕШКА (16+)
12.00 ЕДА, Я ЛЮБЛЮ ТЕБЯ (16+)
13.00 НА НОЖАХ (16+)
16.00 Х/Ф «ВЛАСТЕЛИН КОЛЕЦ: ВОЗВРАЩЕНИЕ КОРОЛЯ» (16+)
19.00 Х/Ф «ВЛАСТЕЛИН КОЛЕЦ: ДВЕ КРЕПОСТИ» (16+)
22.00 «НОВОСТИ «ЧЕТВЕРТОГО КАНАЛА» (16+)
22.30 «ЗДРАВСТВУЙТЕ, ДОКТОР!» (16+)
23.00 Х/Ф «ЛУЗЕРЫ» (16+)
01.00 Х/Ф «ДОМ-МОНСТР» (16+)
03.00 Х/Ф «ЕШЬ, МОЛИСЬ, ЛЮБИ» (16+)

НТВ

5.15 «ИХ НРАВЫ»
5.35 Т/С «АГЕНТ ОСОБОГО НАЗНАЧЕНИЯ» (16+)
7.25 «СМОТР»
8.00, 10.00, 16.00 «СЕГОДНЯ»
8.20 «УСТАМИ МЛАДЕНЦА»
9.00 «ГОТОВИМ»
9.25 «УМНЫЙ ДОМ»
10.20 «ГЛАВНАЯ ДОРОГА» (16+)
11.00 «ЕДА ЖИВАЯ И МЁРТВАЯ» (12+)
12.00 «КВАРТИРНЫЙ ВОПРОС»
13.05 «БИТВА ШЕФОВ» (12+)
14.00 «ДВОЙНЫЕ СТАНДАРТЫ» (16+)
15.05 «СВОЯ ИГРА»
16.20 «ОДНАЖДЫ...» (16+)
17.00 «СЕКРЕТ НА МИЛЛИОН» (16+)
19.00 «ЦЕНТРАЛЬНОЕ ТЕЛЕВИДЕНИЕ»
20.00 «ТЫ СУПЕР!» (6+)
22.30 «ТЫ НЕ ПОВЕРИШЬ!» (16+)
23.30 «МЕЖДУНАРОДНАЯ ПИЛОРАМА» (16+)
00.20 «ЁЛКА. СОЛЬНЫЙ КОНЦЕРТ» (12+)
02.00 Т/С «ВРЕМЯ СИНДБАДА» (16+)
03.40 Т/С «СТОЛЫПИН... НЕВЫУЧЕННЫЕ УРОКИ» (12+)

РЕН ТВ

5.00 ТЕРРИТОРИЯ ЗАБЛУЖДЕНИЙ С ИГОРЕМ ПРОКОПЕНКО (16+)
7.00 Х/Ф «БЕЗ ЛИЦА» (16+)
9.40 ТОМ КРУЗ, ЭМИЛИ БЛАНТ, БИЛЛ ПЭКСТОН, ЛАРА ПУЛВЕР, ДЖЕРЕМИ ПИВЕН, ШАРЛОТТА РАЙЛИ, ДЖОНАС АРМСТРОНГ В ФАНТАСТИКЕ «ГРАНЬ БУДУЩЕГО» (16+)

11.45 Т/С «ГЛУХАРЬ» (16+)
23.00 ДОБРОВ В ЭФИРЕ (16+)
00.00 СОЛЬ. МУЗЫКАЛЬНОЕ ШОУ ЗАХАРА ПРИЛЕПИНА: «ГРОТ» (16+)
01.30 ВОЕННАЯ ТАЙНА (16+)

РОССИЯ К

6.30 КАНАЛ «ЕВРОНЬЮС»
10.00 БИБЛЕЙСКИЙ СЮЖЕТ
10.35 Х/Ф «СТАРАЯ, СТАРАЯ СКАЗКА»
12.05 БОЛЬШЕ, ЧЕМ ЛЮБОВЬ
12.50 ПРЯНИЧНЫЙ ДОМИК
13.20 НА ЭТОЙ НЕДЕЛЕ... 100 ЛЕТ НАЗАД. НЕФРОНТОВЫЕ ЗАМЕТКИ
13.50 Д/Ф «ОБИТАТЕЛИ БОЛОТ»
14.40 СПЕКТАКЛЬ «ЗА ДВУМЯ ЗАЙЦАМИ»
17.00 НОВОСТИ КУЛЬТУРЫ
17.30 Д/Ф «ПРОГНОЗ ПОГОДЫ ДЛЯ ЭПОХИ ПЕРЕМЕН»
19.00 РОМАНТИКА РОМАНСА». ТРИО «ЛОЙКО
19.55 Х/Ф «ИЩИТЕ ЖЕНЩИНУ»
22.25 БЕЛАЯ СТУДИЯ
23.05 Х/Ф «БРИОЛИН»
01.00 КОНЦЕРТ В ММДМ: «ТЕРЕМ-КВАРТЕТУ» - 30!»
01.55 Д/Ф «КОРОЛЬ КЕНГУРУ»
02.40 «МИРОВЫЕ СОКРОВИЩА»

СТС

5.30 ЕРАЛАШ
5.50 МУЗЫКА НА СТС (16+)
6.00 ЕРАЛАШ
6.30 МУЛЬТФИЛЬМЫ
9.30 УРАЛЬСКИЕ ПЕЛЬМЕНИ. ЛЮБИМОЕ (16+)
10.30 УСПЕТЬ ЗА 24 ЧАСА (16+)
11.30 М/Ф «ШРЭК - 4D» (6+)
11.45 М/С «СКАЗКИ ШРЭКОВА БОЛОТА» (6+)
12.05 М/Ф «ХОЛОДНОЕ СЕРДЦЕ»
13.55 ФЭНТЕЗИ «ЗОЛУШКА» (6+)
16.00 ГЛАВНЫЕ НОВОСТИ (16+)
16.30 УРАЛЬСКИЕ ПЕЛЬМЕНИ. ЛЮБИМОЕ (16+)
16.55 ФЭНТЕЗИ «АЛИСА В СТРАНЕ ЧУДЕС» (12+)
19.00 ВЗВЕШЕННЫЕ ЛЮДИ. ТРЕТИЙ СЕЗОН (16+)
21.00 Х/Ф «МСТИТЕЛИ» (12+)
23.45 Х/Ф «ДРУГОЙ МИР. ВОССТАНИЕ ЛИКАНОВ» (18+)
01.30 Х/Ф «МЕКСИКАНЕЦ» (16+)
03.50 Х/Ф «ЗОЛОТОЙ РЕБЁНОК» (16+)

МАТЧ!

6.15 Х/Ф «БОКСЁР» (16+)
8.00 БОКС
10.30 НОВОСТИ. ЕКАТЕРИНБУРГ
11.00 «АВТОNEWS» (16+)
11.30 ТЕХНОЛОГИИ КОМФОРТА
12.00 НОВОСТИ. ЕКАТЕРИНБУРГ
12.30 «СПОРТИВНЫЙ РЕПОРТЁР»
13.00 БИАТЛОН. ЖЕНЩИНЫ
14.50 «АВТОNEWS» (16+)
15.20 ТЕХНОЛОГИИ КОМФОРТА
15.50 БИАТЛОН. МУЖЧИНЫ
16.40 ЛЫЖНЫЙ СПОРТ
19.05 ВСЕ НА МАТЧ!
19.25 ХОККЕЙ. КХЛ. 1/2 ФИНАЛА. «ВОСТОК»
22.00 «КВАДРАТНЫЙ МЕТР» (16+)
22.45 СМЕШАННЫЕ ЕДИНОБОРСТВА
01.00 ВСЕ НА МАТЧ!
01.45 КОНЬКОБЕЖНЫЙ СПОРТ
02.10 ГАНДБОЛ. ЖЕНЩИНЫ. «РОСТОВ-ДОН» - «БРЕСТ»
04.00 ШОРТ-ТРЕК
04.20 ВОЛЕЙБОЛ. МУЖЧИНЫ. «БЕЛОГОРЬЕ» – «НЕФТЯНИК»

ТВ3

5.15 ГОРОДСКИЕ ЛЕГЕНДЫ: «НЕОКОНЧЕННАЯ ВОЙНА МАМАЕВА КУРГАНА» (12+)
6.00 МУЛЬТФИЛЬМЫ
9.30 ШКОЛА ДОКТОРА КОМАРОВСКОГО (12+)
10.00 МУЛЬТФИЛЬМЫ
11.15 ДАСТИН ХОФФМАН, ДЖЕССИКА ЛАНГ, ТЕРИ ГАРР, БИЛЛ МЮРРЕЙ В КОМЕДИИ «ТУТСИ»
13.30 Х/Ф «ДЕНЬ КОНЦА СВЕТА» (16+)
15.15 Х/Ф «БЕРМУДСКИЙ ТРЕУГОЛЬНИК» (12+)
17.00 Х/Ф «ЖЕНЩИНА-КОШКА» (12+)
19.00 Х/Ф «ПАРК ЮРСКОГО ПЕРИОДА» (12+)
21.30 Х/Ф «МАМА» (16+)
23.30 Х/Ф «КОМНАТА СТРАХА» (16+)
01.45 Х/Ф «10 000 ЛЕТ ДО Н.Э.» (16+)
03.45 Х/Ф «ПРИЗРАКИ МАРСА» (16+)

ТВЦ

6.10 «МАРШ-БРОСОК» (12+)
6.45 «АБВГДЕЙКА»
7.10 Х/Ф «ДЕВУШКА БЕЗ АДРЕСА» (6+)
9.00 «ПРАВОСЛАВНАЯ ЭНЦИКЛОПЕДИЯ» (6+)
9.30 СКАЗКА. «ПОСЛЕ ДОЖДИЧКА В ЧЕТВЕРГ...»
10.45 Х/Ф «МАКСИМ ПЕРЕПЕЛИЦА» (В 11.30 СОБЫТИЯ)
12.50 Х/Ф «ТРИ ДОРОГИ» (12+)
14.30 СОБЫТИЯ
14.45 «ТРИ ДОРОГИ». ПРОДОЛЖЕНИЕ ФИЛЬМА (12+)
17.05 Х/Ф «ДЕЛО СУДЬИ КАРЕЛИНОЙ» (12+)
21.00 «ПОСТСКРИПТУМ»
22.10 «ПРАВО ЗНАТЬ!» (16+)
23.40 СОБЫТИЯ
23.55 «ПРАВО ГОЛОСА» (16+)
03.05 «БИЛЬЯРД НА ШАХМАТНОЙ ДОСКЕ». СПЕЦИАЛЬНЫЙ РЕПОРТАЖ (16+)
03.35 Т/С «ИНСПЕКТОР МОРС» (16+)

ЗВЕЗДА

6.00 «100 ВЕЛИКИХ» (16+)
6.30 МУЛЬТФИЛЬМЫ
7.45 Х/Ф «ВОЗВРАЩЕНИЕ ВЫСОКОГО БЛОНДИНА»
9.30 Т/С «СВЕТОФОР» (16+)
14.30 Х/Ф «ЗОЛОТОЙ ГЛАЗ» (12+)
17.00 ПИРС БРОСНАН, ДЖУДИ ДЕНЧ, ВИНСЕНТ СКИАВЕЛЛИ, ТЕРИ ХЭТЧЕР, МИШЕЛЬ ЙЕО, РИКИ ДЖЭЙ , ГОТЦ ОТТО, ДЖО ДОН БЕЙКЕР, ДЕСМОНД ЛЛЕВЕЛИН, САМАНТА БОНД, КОЛИН СЭЛМОН, ДЖЕФФРИ ПАЛМЕР, ДЖУЛИАН ФЕЛЛОУЗ В ШПИОНС

ТВ-программа

Воскресенье [12 марта]

Первый
6.00 НОВОСТИ
6.10 Х/Ф «ВЕРБОВЩИК» (16+)
8.10 М/С «СМЕШАРИКИ»
8.25 «ЧАСОВОЙ» (12+)
8.55 «ЗДОРОВЬЕ» (16+)
10.00 НОВОСТИ
10.15 «НЕПУТЕВЫЕ ЗАМЕТКИ» С ДМ. КРЫЛОВЫМ (12+)
10.35 «ПОКА ВСЕ ДОМА»
11.25 «ФАЗЕНДА»
12.00 НОВОСТИ
12.15 «ТИЛИТЕЛЕТЕСТО» С ЛАРИСОЙ ГУЗЕЕВОЙ
13.45 «ТЕОРИЯ ЗАГОВОРА» (16+)
14.40 «ГОЛОС. ДЕТИ»
16.25 «ЮБИЛЕЙНЫЙ ВЕЧЕР ТАТЬЯНЫ ТАРАСОВОЙ»
19.30 «ЛУЧШЕ ВСЕХ!»
21.00 ВОСКРЕСНОЕ «ВРЕМЯ»
22.30 «КВН». ВЫСШАЯ ЛИГА
00.40 Х/Ф «ХАРЛИ ДЭВИДСОН И КОВБОЙ МАЛЬБОРО» (16+)
02.30 Х/Ф «СКАЖИ, ЧТО ЭТО НЕ ТАК» (16+)
04.20 «КОНТРОЛЬНАЯ ЗАКУПКА»

ТНТ УРАЛ
5.20 «САША + МАША» (16+)
6.00 Т/С «УБИЙСТВО ПЕРВОЙ СТЕПЕНИ» (16+)
7.00 ТНТ. MIX (16+)
9.00 ДОМ-2. LITE (16+)
10.00 ДОМ-2. ОСТРОВ ЛЮБВИ (16+)
11.00 ПЕРЕЗАГРУЗКА (16+)
12.00 ИМПРОВИЗАЦИЯ (16+)
13.00 ОТКРЫТЫЙ МИКРОФОН (16+)
14.00 Х/Ф «ЦАРСТВО НЕБЕСНОЕ» (16+)
16.45 Х/Ф «DUXLESS - 2» (16+)
19.00 КОМЕДИ КЛАБ (16+)
20.00 ГДЕ ЛОГИКА? (16+)
21.00 ОДНАЖДЫ В РОССИИ (16+)
22.00 STAND UP (16+)
23.00 ДОМ-2. ГОРОД ЛЮБВИ (16+)
00.00 ДОМ-2. ПОСЛЕ ЗАКАТА (16+)
01.00 НЕ СПАТЬ! (16+)
02.00 Х/Ф «ТРЕНИРОВОЧНЫЙ ДЕНЬ» (16+)
04.25 Т/С «СТРЕЛА - 3» (16+)

РОССИЯ 1
5.00 Т/С «ЧОКНУТАЯ» (12+)
7.00 МУЛЬТФИЛЬМ
7.30 САМ СЕБЕ РЕЖИССЁР
8.20 СМЕХОПАНОРАМА ЕВГЕНИЯ ПЕТРОСЯНА
8.50 УТРЕННЯЯ ПОЧТА
9.30 СТО К ОДНОМУ
10.20 ВЕСТИ-МЕСТНОЕ ВРЕМЯ
11.00 ВЕСТИ
11.20 СМЕЯТЬСЯ РАЗРЕШАЕТСЯ
14.00 ВЕСТИ
14.20 Х/Ф «ЛЮБОВЬ, КОТОРОЙ НЕ БЫЛО» (12+)
16.15 Т/С «ВЕРА» (12+)
20.00 ВЕСТИ НЕДЕЛИ
22.00 ВОСКРЕСНЫЙ ВЕЧЕР С ВЛАДИМИРОМ СОЛОВЬЁВЫМ (12+)
00.30 Д/Ф «НАИНА ЕЛЬЦИНА»
02.00 Т/С «ЖЕНЩИНЫ НА ГРАНИ» (12+)

4
5.00 БОГАЧ-БЕДНЯК (16+)
6.00 М/С «СМЕШАРИКИ» (12+)
7.30 «ШКОЛА ДОКТОРА КОМАРОВСКОГО» (16+)
8.00 «СТУДИЯ ЗВЕЗД» (6+)
8.10 «36,6» (16+)
8.30 ШКОЛА ДОКТОРА КОМАРОВСКОГО (16+)
9.00 ЕДА, Я ЛЮБЛЮ ТЕБЯ! (16+)
10.00 ПРОВОДНИК (16+)
11.00 ОРЕЛ И РЕШКА (16+)
13.00 Х/Ф «ВЛАСТЕЛИН КОЛЕЦ: ВОЗВРАЩЕНИЕ КОРОЛЯ» (16+)
16.00 Х/Ф «ВЛАСТЕЛИН КОЛЕЦ: ДВЕ КРЕПОСТИ» (16+)
19.00 НА НОЖАХ (16+)
22.00 «36,6» (16+)
22.20 Д/Ф «СИМВОЛ ЧЕХИИ» (16+)
22.40 «ЗДРАВСТВУЙТЕ, ДОКТОР!» (16+)
23.00 Х/Ф «ДОМ-МОНСТР» (16+)
01.00 АФЕРИСТЫ В СЕТЯХ (16+)
03.00 БОЛЬШОЙ ЧЕМОДАН (16+)
05.00 БОГАЧ-БЕДНЯК (16+)

НТВ
5.10 Т/С «АГЕНТ ОСОБОГО НАЗНАЧЕНИЯ» (16+)
7.00 «ЦЕНТРАЛЬНОЕ ТЕЛЕВИДЕНИЕ» (16+)
8.00, 10.00 «СЕГОДНЯ»
8.20 ЛОТЕРЕЯ «СЧАСТЛИВОЕ УТРО»
9.25 «ЕДИМ ДОМА»
10.20 «ПЕРВАЯ ПЕРЕДАЧА» (16+)
11.05 «ЧУДО ТЕХНИКИ» (12+)
12.00 «ДАЧНЫЙ ОТВЕТ»
13.05 «НАШПОТРЕБНАДЗОР» (16+)
14.10 «ПОЕДЕМ, ПОЕДИМ!»
15.05 «СВОЯ ИГРА»
16.00 «СЕГОДНЯ»
16.20 «СЛЕДСТВИЕ ВЕЛИ...» (16+)
18.00 «НОВЫЕ РУССКИЕ СЕНСАЦИИ» (16+)
19.00 «ИТОГИ НЕДЕЛИ»
20.30 Х/Ф «БЕГЛЕЦ» (16+)
22.35 Х/Ф «ПОСРЕДНИК» (16+)
02.05 Т/С «ВРЕМЯ СИНДБАДА» (16+)
03.40 Т/С «СТОЛЫПИН... НЕВЫУЧЕННЫЕ УРОКИ» (12+)

ДЕНЬ
5.00 ТЕРРИТОРИЯ ЗАБЛУЖДЕНИЙ С ИГОРЕМ ПРОКОПЕНКО (16+)
8.00 Х/Ф «ТЁРНЕР И ХУЧ» (12+)
9.55 МИНТРАНС (16+)
10.40 РЕМОНТ ПО-ЧЕСТНОМУ (16+)
11.20 САМАЯ ПОЛЕЗНАЯ ПРОГРАММА (16+)
12.25 ВОЕННАЯ ТАЙНА (16+)
12.30 НОВОСТИ (16+)
12.35 ВОЕННАЯ ТАЙНА (16+)
16.30 НОВОСТИ (16+)
16.35 ВОЕННАЯ ТАЙНА (16+)
17.00 ТЕРРИТОРИЯ ЗАБЛУЖДЕНИЙ (16+)
19.00 ДОКУМЕНТАЛЬНЫЙ СПЕЦПРОЕКТ: «ЗАСЕКРЕЧЕННЫЕ СПИСКИ» (16+)
21.00 Х/Ф «ГРАНЬ БУДУЩЕГО» (16+)
23.00 Х/Ф «БЕЗ ЛИЦА» (16+)
01.40 ТЕРРИТОРИЯ ЗАБЛУЖДЕНИЙ С ИГОРЕМ ПРОКОПЕНКО (16+)

РОССИЯ К
6.30 КАНАЛ «ЕВРОНЬЮС»
10.00 ОБЫКНОВЕННЫЙ КОНЦЕРТ
10.35 Х/Ф «НЕВЕРОЯТНОЕ ПАРИ, ИЛИ ИСТИННОЕ ПРОИСШЕСТВИЕ, БЛАГОПОЛУЧНО ЗАВЕРШИВШЕЕСЯ СТО ЛЕТ НАЗАД»
11.55 ЛЕГЕНДЫ КИНО
12.20 РОССИЯ, ЛЮБОВЬ МОЯ!
12.50 ГЕНИИ И ЗЛОДЕИ
13.15 Д/Ф «КОРОЛЬ КЕНГУРУ»
14.00 ЧТО ДЕЛАТЬ?
14.50 ПЕШКОМ
15.15 80 ЛЕТ ЗУРАБУ СОТКИЛАВЕ
15.55 ЛИНИЯ ЖИЗНИ
16.50 БИБЛИОТЕКА ПРИКЛЮЧЕНИЙ
17.05 Х/Ф «БАРОН МЮНХГАУЗЕН»
18.35 ИСКАТЕЛИ
19.20 Д/Ф «МАРГАРИТА ТЕРЕХОВА»
20.00 Х/Ф «ДНЕВНОЙ ПОЕЗД»
21.35 Д/Ф «ДЕСЯТЬ КОЛЕЦ МАРИНЫ ЦВЕТАЕВОЙ»
22.30 ОРКЕСТР ВЕНСКОЙ ФИЛАРМОНИИ
00.05 ДОКУМ. ФИЛЬМ
01.35 МУЛЬТФИЛЬМ
01.55 ИСКАТЕЛИ
02.40 «МИРОВЫЕ СОКРОВИЩА»

СТС
5.35 МУЗЫКА НА СТС (16+)
6.00 ЕРАЛАШ
6.30 МУЛЬТФИЛЬМЫ
9.30 УРАЛЬСКИЕ ПЕЛЬМЕНИ. ЛЮБИМОЕ (16+)
10.00 ВЗВЕШЕННЫЕ ЛЮДИ. ТРЕТИЙ СЕЗОН (16+)
12.00 ПОЛНОМЕТРАЖНЫЙ М/Ф «ПЛАНЕТА СОКРОВИЩ»
13.55 КОМЕДИЯ «БОЛЬШОЙ ПАПА»
15.45 УРАЛЬСКИЕ ПЕЛЬМЕНИ. ЛЮБИМОЕ (16+)
16.35 Х/Ф «МСТИТЕЛИ» (12+)
19.20 М/Ф «КУНГ-ФУ ПАНДА - 2»
21.00 Х/Ф «МСТИТЕЛИ. ЭРА АЛЬТРОНА» (12+)
23.40 Х/Ф «ДРУГОЙ МИР. ПРОБУЖДЕНИЕ» (18+)
01.20 Х/Ф «БОЛЬШОЙ ПАПА»
03.00 М/Ф «ЖЕЛЕЗЯКИ» (6+)
04.50 Т/С «ОДНАЖДЫ В СКАЗКЕ» (12+)

10 МАТЧ!
6.10 Х/Ф «НЕОСПОРИМЫЙ 3» (16+)
8.00 СМЕШАННЫЕ ЕДИНОБОРСТВА
10.00 КРАСОТА И ЗДОРОВЬЕ (16+)
10.20 В ЦЕНТРЕ ВНИМАНИЯ (16+)
10.40 «АВТОNEWS» (16+)
11.05 «ВОПРОСЫ МИЛЛИОНОВ» (16+)
11.30 ТЕХНОЛОГИИ КОМФОРТА
12.20 БИАТЛОН. МУЖЧИНЫ
13.10 БИАТЛОН. ЖЕНЩИНЫ
13.55 «НЕПАРНОЕ КАТАНИЕ» (16+)
14.30 ВСЕ НА МАТЧ!
15.30 ФУТБОЛ. «ЛОКОМОТИВ» - «КРАСНОДАР»
17.55 БИАТЛОН
18.25 ФУТБОЛ. «СПАРТАК» (МОСКВА) - «АНЖИ»
20.25 БИАТЛОН
21.25 ФУТБОЛ. «РОСТОВ» - «ТЕРЕК»
23.00 «ОТК» (16+)
23.30 ТЕХНОЛОГИИ КОМФОРТА
00.00 «АВТОNEWS» (16+)
00.30 КРАСОТА И ЗДОРОВЬЕ (16+)
01.00 ВСЕ НА МАТЧ!
01.45 Х/Ф «ПЯТИБОРЕЦ» (16+)
03.40 ШОРТ-ТРЕК
04.10 ЛЫЖНЫЙ СПОРТ

ТВ3
5.30 МУЛЬТФИЛЬМЫ
8.00 ШКОЛА ДОКТОРА КОМАРОВСКОГО (12+)
8.30 МУЛЬТФИЛЬМЫ
10.30 Т/С «ЭЛЕМЕНТАРНО» (16+)
14.30 Х/Ф «МАМА» (16+)
16.30 Х/Ф «ПАРК ЮРСКОГО ПЕРИОДА» (12+)
19.00 КАМИЛЛА БЕЛЛЬ, КЛИФФ КЕРТИС, СТИВЕН СТРЕЙТ, ТИМ БАРЛОУ, МО ЗАЙНАЛ В ПРИКЛЮЧЕНИИ «10 000 ЛЕТ ДО Н.Э.» (16+)
21.00 Х/Ф «КОНАН-ВАРВАР» (16+)
23.00 Х/Ф «СОЛО» (16+)
00.45 Х/Ф «БЕРМУДСКИЙ ТРЕУГОЛЬНИК» (12+)
02.30 Х/Ф «ТУТСИ»
04.45 ТАЙНЫЕ ЗНАКИ: «ПРОКЛЯТЫЕ СЕРЬГИ РОДА МЕЩЕРСКИХ» (12+)
05.45 МУЛЬТФИЛЬМЫ

ТВЦ
5.40 Х/Ф «МОЖЕТЕ ЗВАТЬ МЕНЯ ПАПОЙ» (12+)
7.40 «ФАКТОР ЖИЗНИ» (12+)
8.10 Х/Ф «ЧЕЛОВЕК-АМФИБИЯ»
10.05 «БАРЫШНЯ И КУЛИНАР» (12+)
10.40 Х/Ф «ЖЕНИХ ИЗ МАЙАМИ» (16+)
11.30 СОБЫТИЯ
11.45 Х/Ф «ЖЕНИХ ИЗ МАЙАМИ». ПРОДОЛЖЕНИЕ (16+)
12.35 Х/Ф «РАЗРЕШИТЕ ТЕБЯ ПОЦЕЛОВАТЬ» (16+)
14.30 МОСКОВСКАЯ НЕДЕЛЯ
15.00 Х/Ф «СЛЕД ТИГРА» (16+)
16.55 Х/Ф «ЖЕНЩИНА ЕГО МЕЧТЫ» (12+)
20.55 Х/Ф «РАСПЛАТА» (12+)
00.50 «ПЕТРОВКА, 38» (16+)
01.00 Х/Ф «ЭМИГРАНТ» (12+)
03.20 Д/Ф «ПРЕДАТЕЛИ»
04.55 Д/Ф «ВЛАДИМИР ГУЛЯЕВ. ТАКСИ НА ДУБРОВКУ» (12+)

ТВ3
6.00 «100 ВЕЛИКИХ» (16+)
6.30 МУЛЬТФИЛЬМЫ
9.15 Х/Ф «ЧЕЛОВЕК С БУЛЬВАРА КАПУЦИНОВ»
11.20 ШЭРОН СТОУН, ДЖИН ХЭКМЕН, РАССЕЛЛ КРОУ, ЛЕОНАРДО ДИКАПРИО, ТОБИН БЕЛЛ, РОБЕРТС БЛОССОМ В ВЕСТЕРНЕ «БЫСТРЫЙ И МЁРТВЫЙ» (12+)

13.30 Т/С «СОЛДАТЫ» (12+)
23.00 Х/Ф «СОЛОМОН КЕЙН» (18+)
01.00 Х/Ф «ИСКРЫ ИЗ ГЛАЗ» (12+)
03.30 «100 ВЕЛИКИХ» (16+)

41
5.15 6 КАДРОВ (16+)
5.30 ЖИТЬ ВКУСНО (16+)
6.30 ПИР НА ВЕСЬ МИР С ДЖЕЙМИ ОЛИВЕРОМ (16+)
7.30 6 КАДРОВ (16+)
8.00 МЕЛОДРАМА «БЕЗОТЦОВЩИНА» (16+)
9.55 ДЕТЕКТИВ «МОЙ ЛИЧНЫЙ ВРАГ» (16+)
14.00 ДЕТЕКТИВНАЯ МЕЛОДРАМА «ШКОЛА ДЛЯ ТОЛСТУШЕК» (16+)
18.00 «БИТВА СТИЛИСТОВ» (16+)
18.25 ПОГОДА (6+)
18.30 «ЖКХ ДЛЯ ЧЕЛОВЕКА» (16+)
18.35 6 КАДРОВ (16+)
19.00 МЕЛОДРАМА «ЛЮБКА» (16+)
22.30 Я РАБОТАЮ ВЕДЬМОЙ (16+)
23.30 6 КАДРОВ (16+)
00.00 «БИТВА СТИЛИСТОВ» (16+)
00.25 ПОГОДА (6+)
00.30 КОМЕДИЯ «ИЩИТЕ ЖЕНЩИНУ» (16+)
03.30 ЖЕНСКАЯ КОНСУЛЬТАЦИЯ (16+)
05.30 ПИР НА ВЕСЬ МИР (16+)

ЗВЕЗДА
5.10 Х/Ф «ДВОЕ»
5.45 Х/Ф «СНЕЖНАЯ КОРОЛЕВА»
7.25 Х/Ф «ЖДИТЕ СВЯЗНОГО» (12+)
9.00 НОВОСТИ НЕДЕЛИ
9.25 СЛУЖУ РОССИИ
9.55 ВОЕННАЯ ПРИЕМКА (6+)
10.45 ПОЛИТИЧЕСКИЙ ДЕТЕКТИВ (12+)
11.10 Х/Ф «НОЛЬ-СЕДЬМОЙ» МЕНЯЕТ КУРС» (12+) (В 13.00 НОВОСТИ ДНЯ)
13.30 Т/С «СПАСТИ ИЛИ УНИЧТОЖИТЬ» (16+)
18.00 НОВОСТИ. ГЛАВНОЕ
18.45 Д/С «ЛЕГЕНДЫ СОВЕТСКОГО СЫСКА» (16+)
22.00 ПРОГНОЗЫ (12+)
22.45 ФЕТИСОВ (12+)
23.35 Х/Ф «МАФИЯ БЕССМЕРТНА» (16+)
01.20 Х/Ф «ПО ТОНКОМУ ЛЬДУ» (12+)
04.05 Х/Ф «ПОСТАРАЙСЯ ОСТАТЬСЯ ЖИВЫМ»

ОТВ
5.00 ПАТРУЛЬНЫЙ УЧАСТОК
5.30 «ДЕПУТАТСКОЕ РАССЛЕДОВАНИЕ» (16+)
5.50 «ГОРОД НА КАРТЕ»
6.05 Д/Ф «УГРОЗЫ СОВРЕМЕННОГО МИРА»
6.35 «МУЗЫКАЛЬНАЯ ЕВРОПА. CANDY DULFER»
7.25 ПАТРУЛЬНЫЙ УЧАСТОК
8.00 «ВСЕ О ЗАГОРОДНОЙ ЖИЗНИ»
8.20 МУЛЬТФИЛЬМЫ
9.00 «ЛЕДИ-ДЕТЕКТИВ МИСС ФРАЙНИ ФИШЕР», 1 И 2 СЕРИИ (16+)
11.00 «О ЛИЧНОМ И НАЛИЧНОМ»
11.25 ЖКХ ДЛЯ ЧЕЛОВЕКА
11.30 «РЕЦЕПТ» (16+)
12.00 «ВСЕ О ЗАГОРОДНОЙ ЖИЗНИ»
12.30 Т/С «ЧИСТО АНГЛИЙСКОЕ УБИЙСТВО» (16+)
21.00 ШАНСОН-ШОУ «ТРИ АККОРДА» (16+)
22.50 «СОБЫТИЯ. ИТОГИ» (16+)
23.40 «ЧЕТВЕРТАЯ ВЛАСТЬ» (16+)
00.10 «ВЯЧЕСЛАВ ДОБРЫНИН. ЮБИЛЕЙНЫЙ КОНЦЕРТ»
01.40 Т/С «ЗИМНЯЯ ВИШНЯ», 5-8 СЕРИИ

5
5.50 Х/Ф «Д'АРТАНЬЯН И ТРИ МУШКЕТЕРА», 1 СЕРИЯ (12+)
7.15 Х/Ф «Д'АРТАНЬЯН И ТРИ МУШКЕТЕРА», 2 СЕРИЯ (12+)
8.45 Х/Ф «Д'АРТАНЬЯН И ТРИ МУШКЕТЕРА», 3 СЕРИЯ (12+)
10.00 СЕЙЧАС
10.10 ИСТОРИИ ИЗ БУДУЩЕГО С МИХАИЛОМ КОВАЛЬЧУКОМ
11.00 Х/Ф «У ТИХОЙ ПРИСТАНИ» (12+)
12.30 Х/Ф «МОРОЗКО» (6+)
14.05 Х/Ф «СПОРТЛОТО-82» (12+)
16.00 Х/Ф «МУЖИКИ!» (12+)
18.00 ГЛАВНОЕ
20.00 Т/С «ОТРЯД КОЧУБЕЯ» (16+)
03.05 Т/С «ГРУППА ZETA» (16+)

Беда под страшным названием «Клещевой энцефалит»

С каждым днем становится теплее, а потом ещё теплее… Травка и листочки появятся… Хорошо… И захочется всем на природу, на дачу, на шашлычки, на рыбалку…

Наши леса давно похожи на зону боевых действий, поскольку перед входом в них надо будет натянуть носки на штаны, зафиксировать резинки на рукавах и заправить все, что есть в эти самые штаны, после чего облиться репеллентами, а еще лучше натянуть на себя противоэнцефалитный костюм, в котором попросту жарко. Кстати, и репелленты действуют не лучшим образом, их эффективность низкая.

А специфического лечения от энцефалита, кстати, не существует и прививка по сей день - самое эффективное средство защиты.

Этой весной исполняется 78 лет с момента обнаружения клещевого энцефалита в сибирской и дальневосточной тайге. Но тайна появления этой болезни в Приморье до сих пор покрыта мраком.

«В 1937 г. в Москву пришло тревожное известие из сибирской тайги, из мест, куда еще недавно не ступала нога человека. Советские люди, пришедшие туда, чтобы отвоевать у таежной природы ее несметные богатства, встретились с врагом неожиданным и страшным: среди них появилась новая, никому неизвестная болезнь. Ее симптомы были бурны. Заболевшие люди сваливались с температурой 40 градусов, теряя сознание. Затем наступал паралич мышц. Во многих случаях заболевание заканчивалось смертью, а на выздоровевших болезнь навсегда накладывала свою неизгладимую печать: они оставались парализованными», — писал журнал «Смена» в июне 1941 г.

Чтобы выяснить причины болезни, в тайгу отправилась экспедиция Наркомздрава, взяв с собой 20 тыс. мышей и обезьян для опытов. Один из руководителей экспедиции Павловский пришел к выводу, что источником болезни являются клещи.

Но какой именно болезни, — не знал никто. Для выяснения в тайге построили эпидемгородок. Сотрудник экспедиции специально голым сидел на пне, и с него собирали по 200 клещей за день для исследования. Вскоре сотрудник умер, через 10 дней после укуса. Клещи, снятые с него, и легли в основу исследования самой болезни.

Новый вирус назвали клещевым энцефалитом и начали делать сыворотку из крови выжившего таежника. В 1940 г. привили первых 10 тыс. дальневосточников.

Клещи встречаются в лесной зоне на всей территории России. Есть клещи на севере Китая и в странах Европы (Прибалтика, Скандинавия, Германия, Польша, Чехия, Австрия, Франция).

Для выживания клещам необходима высокая влажность воздуха. Поэтому клещи обитают там, где растительный покров задерживает влагу у земли. Распространение клещей за последние 10 лет претерпевает подъем. Деятельность человека, а вернее сказать, бесхозяйственная деятельность – организация стихийных свалок и мусорных куч, не уменьшает количество клещей, а наоборот, способствует расплоду крыс и мышей, являющихся переносчиками клещей. Клещи обитают и в крупных городах. В последнее время возросло количество городских жителей, пострадавших от укусов клещей. Клещи сидят на траве или не высоких кустах.

Активность клещей начинается, когда почва прогревается до 5-7 градусов тепла. Первые укусы в этом году зафиксированы уже в марте.

В прошедшем 2014году в Свердловской области за медицинской помощью по поводу присасывания клещей обратилось 41813 человек, с подозрением на клещевой вирусный энцефалит госпитализировано 677 человек, диагноз «клещевой иксодовый боррелиоз» подтвержден у 706 человек, зарегистрировано 3 летальных исхода от клещевого вирусного энцефалита у лиц старше 50 лет.

Тяжесть заболевания зависит от возраста - вероятность выраженного поражения головного мозга резко повышается с возраста 40 лет, при возрасте старше 60 регистрируется максимальная летальность.

Осложнения клещевого энцефалита отмечаются у 30-80% переболевших клинически выраженной формой и в основном представлены вялыми параличами преимущественно верхних конечностей. Летальность колеблется в пределах от 3% до 40%. Смерть наступает в течение 1 недели от начала заболевания.

До начала массовых кампаний вакцинации, клещевой энцефалит представлял около половины от всех инфекций центральной нервной системы.

Прививка от клещевого энцефалита нужна для того, чтобы обучить иммунную систему определять вирус и бороться с ним. В процессе вакцинации появляются антитела, в случае встречи их с вирусом они его уничтожат.

Эффективного противовирусного лечения нет, а введение противоклещевого иммуноглобулина не всегда эффективно и оправдано. Иммуноглобулин - это препарат, содержащий иммуноглобулины G к вирусу клещевого энцефалита. К моменту развития болезни организм начинает вырабатывать собственный иммуноглобулин. Данные по эффективности иммуноглобулина противоречивы. При этом есть работы, в которых показано увеличение количества тяжелых форм после введения иммуноглобулина.

Вакцинация способна реально защитить около 95% привитых. В случаях возникновения заболевания у привитых людей оно протекает легче и с меньшими последствиями. Однако следует помнить, что вакцинация против клещевого энцефалита не исключает всех остальных мер профилактики укусов клещей (репелленты, надлежащая экипировка), поскольку клещи переносят не только клещевой энцефалит, но и другие инфекции, от которых нельзя защититься вакцинацией.

Не секрет, что самый простой способ лечения болезни – это профилактика, это забота о здоровье себя, своих детей, своей семьи до того, как в дом войдет беда под страшным названием «Клещевой энцефалит».

Будьте здоровы!

Арамильская городская больница находится по адресу: ул. Садовая 10.

График работы поликлиники с 8:00 утра до 19:00 вечера в рабочие дни. Телефон регистратуры взрослой поликлиники: 3-13-14, 3-09-90 телефон детской регистратуры: 3-09-48, 3-14-18

Госпитальный эпидемиолог ГБУЗ СО «Арамильская городская больница»
Волконская Анна Рудольфовна

ЗАМЕР БЕСПЛАТНО 8 922 19 88 369 СТРОИТЕЛЬНЫЕ УСЛУГИ
ЗАБОР КРОВЛЯ

► ФУНДАМЕНТ — строительство 8 904 54 84 099.

► Д/с № 3 «Родничок» на постоянную работу требуются: мл. воспитатели, уборщики. Зарплата при собеседовании. Тел. 8 (343) 385-30-69

Арамильские ВЕСТИ 21
№ 08 (1086) 01.03.2017

ваются фамилия, имя, отчество, место жительства и (или) место регистрации супруги (супруга); доход от иной разрешенной законом деятельности; доход от вкладов в банках и иных кредитных организациях; накопления за предыдущие годы; наследство; дар; заем; ипотека; доход от продажи имущества; иные кредитные обязательства; другое).

<12> Указывается существо обязательства (заем, кредит или другое).

<13> Указывается вторая сторона обязательства: кредитор или должник, его фамилия, имя и отчество (наименование юридического лица), адрес.

<14> Указываются основание возникновения обязательства (договор, передача денег или имущества либо другое) и реквизиты (дата, номер) соответствующего договора или акта.

<15> Указывается сумма основного обязательства (без суммы процентов). Для обязательств, выраженных в иностранной валюте, сумма указывается в рублях по курсу Банка России на отчетную дату.

<16> Указываются годовая процентная ставка обязательства, заложенное в обеспечение обязательства имущество, выданные в обеспечение обязательства гарантии и поручительства.

Приложение № 5
к Положению о порядке
проведения конкурса по отбору
кандидатур на должность Главы
Арамильского городского округа

СПРАВКА <1>
О РАСХОДАХ КАНДИДАТА, ЕГО СУПРУГИ (СУПРУГА) И НЕСОВЕРШЕННОЛЕТНИХ ДЕТЕЙ ПО КАЖДОЙ СДЕЛКЕ ПО ПРИОБРЕТЕНИЮ ЗЕМЕЛЬНОГО УЧАСТКА, ДРУГОГО ОБЪЕКТА НЕДВИЖИМОСТИ, ТРАНСПОРТНОГО СРЕДСТВА, ЦЕННЫХ БУМАГ, АКЦИЙ (ДОЛЕЙ УЧАСТИЯ, ПАЕВ В УСТАВНЫХ (СКЛАДОЧНЫХ) КАПИТАЛАХ ОРГАНИЗАЦИЙ) И ОБ ИСТОЧНИКАХ ПОЛУЧЕНИЯ СРЕДСТВ, ЗА СЧЕТ КОТОРЫХ СОВЕРШЕНА СДЕЛКА, ПРЕДСТАВЛЯЕМАЯ КАНДИДАТОМ НА ВЫБОРАХ В ОРГАНЫ ГОСУДАРСТВЕННОЙ ВЛАСТИ, ВЫБОРАХ ГЛАВ МУНИЦИПАЛЬНЫХ РАЙОНОВ И ГЛАВ ГОРОДСКИХ ОКРУГОВ

Я, _____, выдвинутый кандидатом
(фамилия, имя, отчество)
в (на) _____,
(наименование должности)
сообщаю сведения о своих расходах, расходах моей супруги (моего супруга), расходах моих несовершеннолетних детей (ненужное зачеркнуть) по каждой сделке по приобретению недвижимого имущества, транспортного средства, ценных бумаг, акций (долей участия, паев в уставных (складочных) капиталах организаций) и об источниках средств, за счет которых совершена сделка:

1. Сведения о кандидате, его супруге и несовершеннолетних детях

Фамилия, имя, отчество кандидата, его супруги (супруга) и несовершеннолетних детей <2>	
Степень родства <3>	
Дата рождения	
Место рождения	
Вид документа, удостоверяющего личность кандидата, его супруги (супруга) и несовершеннолетних детей <4> (серия, номер, дата выдачи)	
ИНН <5>	
Адрес регистрации (места жительства)	

2. Сведения о приобретенном имуществе <6>

N п/п	Наименование имущества (земельный участок, другой объект недвижимости, транспортное средство, ценные бумаги, акции (доли участия, паи в уставных (складочных) капиталах организаций)	Адрес места нахождения имущества <7>	Дата совершения сделки	Сумма сделки (руб.)

3. Сведения об источниках средств, за счет которых приобретено имущество

Источниками получения средств, за счет которых приобретено имущество, являются <8>: _____
_____.

Сумма общего дохода кандидата и его супруги (супруга) за три последних года, предшествующих приобретению имущества, _____
_____рублей.

Достоверность и полноту настоящих сведений подтверждаю: _____
(подпись кандидата)

«___» _____ ____ г.

<1> Справка заполняется в случае, если сумма сделки, совершенной в течение последних трех лет до первого числа месяца, в котором осуществлено официальное опубликование (публикация) решения о назначении выборов, превышает общий доход лица и его супруги (супруга) за три последних года, предшествующих совершению сделки. Если в отчетный период кандидат, его супруга (супруг) и несовершеннолетние дети не совершали указанных сделок, то в графе «Наименование имущества» раздела 2 настоящей справки проставляются слова «В течение последних трех лет сделок по приобретению указанного имущества на сумму, превышающую общий доход кандидата и его супруги (супруга) за три последних года, не имелось» и остальные графы раздела 2 и графы раздела 3 не заполняются.

<2> Справка заполняется отдельно на каждое лицо, о котором представляются сведения.

<3> Указывается для супруги (супруга) и несовершеннолетних детей.

<4> В отношении несовершеннолетних детей указывается в случае наличия у них документа, удостоверяющего личность.

<5> Указывается при наличии.

<6> Одновременно со справкой представляются копии документов (договор о приобретении права собственности на имущество, выписка из Единого государственного реестра прав на недвижимое имущество и сделок с ним, иное), подтверждающие получение имущества в собственность.

<7> Указывается только для объектов недвижимого имущества.

<8> Доход по основному месту работы кандидата и его супруги (супруга) (указываются фамилия, имя, отчество, место жительства и (или) место регистрации супруги (супруга); доход указанных лиц от иной разрешенной законом деятельности; доход от вкладов в банках и иных кредитных организациях; накопления за предыдущие годы; наследство; дар; заем; ипотека; доход от продажи имущества; иные кредитные обязательства; другое).

Приложение № 6
к Положению о порядке проведения конкурса
по отбору кандидатур на должность
Главы Арамильского городского округа

Медицинская документация
Учетная форма № 001-ГС/у
Утверждена Приказом Минздравсоцразвития России
от 14.12.2009 № 984н

Заключение
медицинского учреждения о наличии (отсутствии) заболевания, препятствующего поступлению на государственную гражданскую службу Российской Федерации и муниципальную службу или ее прохождению

от "_____" _____ 20_____ г.

1. Выдано _____
(наименование и адрес учреждения здравоохранения)

2. Наименование, почтовый адрес государственного органа, органа муниципального образования [1*], куда представляется Заключение _____

3. Фамилия, имя, отчество
(Ф.И.О. государственного гражданского служащего Российской Федерации, муниципального служащего либо лица, поступающего нагосударственную гражданскую службу Российской Федерации, муниципальную службу) _____

4. Пол (мужской/женский)* _____

5. Дата рождения _____

6. Адрес места жительства _____

7. Заключение
Выявлено наличие (отсутствие) заболевания, препятствующего поступлению на государственную гражданскую службу Российской Федерации (муниципальную службу) или ее прохождению *.

_____ _____ _____
(должность врача, выдавшего заключение) (подпись) (Ф.И.О.)

Главный врач учреждения здравоохранения
М.П. _____ _____
(подпись) (Ф.И.О.)

Приложение № 7
к Положению о порядке
проведения конкурса по отбору
кандидатур на должность Главы
Арамильского городского округа

В Думу Арамильского городского округа

_____
(фамилия, имя, отчество (при наличии))
_____
_____

СОГЛАСИЕ

НА ОБРАБОТКУ ПЕРСОНАЛЬНЫХ ДАННЫХ

Я, _____,
проживающий по адресу: _____
_____
_____,
документ, удостоверяющий личность: серия _____ номер _____, выдан __
_____
_____
согласен на обработку моих персональных данных Думой Арамильского городского округа ***(юридический адрес:*** *624001, Свердловская область, Сысертский район, г. Арамиль, ул. 1 Мая, д.12,* ***почтовый адрес:*** *624001, Свердловская область, Сысертский район, г. Арамиль, ул. 1 Мая, д.12 (далее - Оператор), содержащихся в заявлении об участии в конкурсе по отбору кандидатур на должность главы Арамильского городского округа и других документах, представленных для участия в конкурсе, а именно: фамилия, имя, отчество (при наличии); адрес места жительства; дата и место рождения; данные документа, удостоверяющего личность; гражданство; сведения о детях; семейное положение; профессиональное образование; профессия, специальность; место работы (службы, учебы), род занятий; ИНН; сведения о доходах, расходах, об имуществе; фотоизображение; сведения о дополнительном профессиональном образовании, о присвоении ученой степени, ученого звания, о награждении наградами и присвоении почетных званий (при наличии); сведения о судимости; телефон; адрес электронной почты.*

Обработка персональных данных будет осуществляться Оператором в целях организации исполнения полномочий конкурсной комиссии по отбору кандидатур на должность главы Арамильского городского округа, установленных Федеральным законом от 6 октября 2003 года № 131-ФЗ «Об общих принципах организации местного самоуправления в Российской Федерации», Положением о порядке проведения конкурса по отбору кандидатур на должность главы Арамильского городского округа, утвержденным решением Думы Арамильского городского округа от _____ № _____.

Настоящее согласие дано на осуществление Оператором следующих действий с моими персональными данными: сбор, систематизация, накопление, хранение, использование, распространение, обезличивание, блокирование и их передачу в конкурсную комиссию по отбору кандидатур на должность главы Арамильского городского округа, в средства массовой информации, а также, в целях организации проверки представленных мною сведений, - в налоговые, правоохранительные, другие государственные органы, в образовательные организации.

Оператор вправе обрабатывать мои персональные данные посредством включения в списки (реестры) и отчетные формы, предусмотренные документами, регламентирующими деятельность Оператора.

Настоящее согласие дано мной на срок хранения документов конкурса по отбору кандидатур на должность главы Арамильского городского округа, проведенного в 20__ году.

Настоящее согласие вступает в действие с момента его подписания.

Я оставляю за собой право отозвать свое согласие в любое время посредством составления соответствующего письменного документа, который может быть направлен мной в адрес Оператора по почте заказным письмом с уведомлением о вручении, либо вручен лично представителю Оператора и зарегистрирован в соответствии с правилами делопроизводства.

«__» _____ 20__ г. _____ _____
дата Ф.И.О. подпись

Приложение № 8
к Положению о порядке
проведения конкурса по отбору
кандидатур на должность главы
Арамильского городского округа

УВЕДОМЛЕНИЕ
КАНДИДАТА НА ДОЛЖНОСТЬ ГЛАВЫ
АРАМИЛЬСКОГО ГОРОДСКОГО ОКРУГА
О СОБЛЮДЕНИИ ЗАПРЕТА, УСТАНОВЛЕННОГО ФЕДЕРАЛЬНЫМ ЗАКОНОМ «О ЗАПРЕТЕ ОТДЕЛЬНЫМ КАТЕГОРИЯМ ЛИЦ ОТКРЫВАТЬ И ИМЕТЬ СЧЕТА (ВКЛАДЫ), ХРАНИТЬ НАЛИЧНЫЕ ДЕНЕЖНЫЕ СРЕДСТВА И ЦЕННОСТИ В ИНОСТРАННЫХ БАНКАХ, РАСПОЛОЖЕННЫХ ЗА ПРЕДЕЛАМИ ТЕРРИТОРИИ РОССИЙСКОЙ ФЕДЕРАЦИИ, ВЛАДЕТЬ И (ИЛИ) ПОЛЬЗОВАТЬСЯ ИНОСТРАННЫМИ ФИНАНСОВЫМИ ИНСТРУМЕНТАМИ»

В конкурсную комиссию по отбору
кандидатур на должность главы
Арамильского городского округа
от кандидата на должность главы
Арамильского городского округа

УВЕДОМЛЕНИЕ

Я, _____,
(фамилия, имя, отчество кандидата)
уведомляю конкурсную комиссию по отбору кандидатур на должность главы Арамильского городского округа о том, что я не имею счетов (вкладов), не храню наличные денежные средства и ценности в иностранных банках, расположенных за пределами территории Российской Федерации, не владею и
(или) не пользуюсь иностранными финансовыми инструментами.

Кандидат
на должность главы _____ _____ _____
(фамилия, имя, отчество) (подпись) (дата)

Приложение № 9
к Положению о порядке проведения
конкурса по отбору кандидатур
на должность главы
Арамильского городского округ

ЖУРНАЛ
РЕГИСТРАЦИИ ЗАЯВЛЕНИЙ ОБ УЧАСТИИ В КОНКУРСЕ
ПО ОТБОРУ КАНДИДАТУР НА ДОЛЖНОСТЬ ГЛАВЫ
АРАМИЛЬСКОГО ГОРОДСКОГО ОКРУГА

N п/п	*Фамилия, имя, отчество (при наличии) гражданина, представившего документы*	*Дата и время начала приема документов*	*Дата и время окончания приема документов*	*Общее количество документов и листов (согласно акту приема документов)*	*Фамилия, имя, отчество (при наличии) и подпись лица, принявшего документы*

Приложение № 10
к Положению о порядке
проведения конкурса по отбору
кандидатур на должность Главы
Арамильского городского округа

Дата и время начала приема
документов:
___ час.____ мин.
«___» _____ 20__ года

Дата и время окончания приема
документов:
___ час.____ мин.
«___» _____ 20__ года

ПОДТВЕРЖДЕНИЕ
ПОЛУЧЕНИЯ ДОКУМЕНТОВ ДЛЯ УЧАСТИЯ
В КОНКУРСЕ ПО ОТБОРУ КАНДИДАТУР НА ДОЛЖНОСТЬ ГЛАВЫ
АРАМИЛЬСКОГО ГОРОДСКОГО ОКРУГА СВЕРДЛОВСКОЙ ОБЛАСТИ

_____
Фамилия, имя, отчество сотрудника аппарата Думы Арамильского городского округа
_____
должность
принял от _____
(фамилия, имя, отчество кандидата)
следующие документы:

1) письменное заявление кандидата на участие в конкурсе по отбору кандидатов на должность Главы Арамильского городского округа Свердловской области с обязательством в случае его избрания прекратить деятельность, несовместимую со статусом главы муниципального образования, на ____ листах;

2) копия паспорта или иного документа, заменяющего паспорт гражданина, на _____ листах;

3) копия документа об образовании кандидата: наименование документа_____ на _____ листах; наименование документа_____ на _____ листах; наименование документа_____ на _____ листах; наименование документа_____ на _____ листах;

4) копия трудовой книжки, выписка из трудовой книжки либо справка с основного места работы, или иные документы кандидата для подтверждения сведений об основном месте работы или службы (нужное подчеркнуть) на _____ листах;

5) копия документов о роде занятий (о деятельности, приносящей доход) или о статусе неработающего гражданина на _____ листах;

6) справка из представительного (законодательного) органа государственной власти, представительного органа муниципального образования об исполнении кандидатом обязанностей депутата на непостоянной основе на _____ листах;

7) сведения о размере и об источниках доходов, об имуществе кандидата на ____листах;

8) сведения о принадлежащем кандидату, его супругу и несовершеннолетним детям недвижимом имуществе, находящемся за пределами территории Российской Федерации, об источниках получения средств, за счет которых приобретено указанное имущество, об обязательствах имущественного характера за пределами территории Российской Федерации кандидата, а также сведения о таких обязательствах его супруги(а) и несовершеннолетних детей на ____ листах;

9) сведения о своих расходах, а также о расходах своих супруги (а) и несовершеннолетних детей по каждой сделке по приобретению земельного участка, другого объекта недвижимости, транспортного средства, ценных бумаг, акций (долей участия, паев в уставных (складочных) капиталах организаций), совершенной в течение последних трех лет, если сумма сделки превышает общий доход кандидата и его супруга за три последних года, предшествующих совершению сделки, и об источниках получения средств, за счет которых совершена сделка с приложением документов, подтверждающих получение имущества в собственность, на _____листах;

10) заключение медицинского учреждения о наличии (отсутствии заболевания) утвержденной формы на _____ листах;

11) копия документов воинского учета - для граждан, пребывающих в запасе, и лиц, подлежащих призыву на военную службу на _____листах;

12) согласие на обработку персональных данных на _____ листах;

13) справка о наличии (отсутствии) судимости, выданная в порядке, установленном законодательством Российской Федерации на _____листах;

14) две фотографии 3 х 4.

15) уведомление о соблюдении запрета, установленного Федеральным законом «О запрете отдельным категориям лиц открывать и иметь счета (вклады), хранить наличные денежные средства и ценности в иностранных банках, расположенных за пределами территории Российской Федерации, владеть и (или) пользоваться иностранными финансовыми инструментами» на _____ листах;

16) иные представленные документы _____
(указываются иные документы)
_____
_____
_____
_____
_____
на _____ листах.

Итого: _____ документов на _____ листах.

Отметки о несоответствии каких-либо из представленных документов требованиям к их оформлению, установленным пунктом 3 статьи 4 Положения о порядке проведения конкурса по отбору кандидатур на должность главы Арамильского городского округа: _____
_____
_____
_____
_____

Кандидат _____/_____
(подпись) (Ф.И.О.)

Лицо, принявшее документы _____/_____
_____
(подпись) (Ф.И.О.)

Приложение № 11
к Положению о порядке
проведения конкурса по отбору
кандидатур на должность главы
Арамильского городского округа

В конкурсную комиссию по отбору
кандидатур на должность главы
Арамильского городского округа
от _____
_____
(фамилия, имя, отчество кандидата)

ЗАЯВЛЕНИЕ

Я, _____,
(фамилия, имя, отчество кандидата)

в соответствии с пунктом 2 статьи 5 Положения о порядке проведения конкурса по отбору кандидатур на должность главы Арамильского городского округа Свердловской области заявляю об отказе от участия в конкурсе по отбору кандидатур на должность главы Арамильского городского округа Свердловской области.

Дата _____ Подпись _____

Приложение № 12
к Положению о порядке
проведения конкурса по отбору
кандидатур на должность главы
Арамильского городского округа

_____
Ф.И.О. кандидата, принявшего участие в конкурсе
_____
Адрес

УВЕДОМЛЕНИЕ

Уведомляю Вас, по результатам _____этапа конкурса по отбору кандидатур на должность главы Арамильского городского округа конкурсной комиссией «_____»_____20___года принято решение:
_____
_____
_____
_____
_____

Решение в соответствии с п. 6 статьи 5 и п.1 статьи 6 Положения о порядке проведения конкурса по отбору кандидатур на должность Главы Арамильского городского округа

Председатель конкурсной комиссии _____ _____
(подпись) Ф.И.О.

«_____»_____20___года

Приложение № 13
к Положению о порядке проведения
конкурса по отбору кандидатур
на должность главы
Арамильского городского
округа

ОЦЕНОЧНЫЙ ЛИСТ
кандидатов на должность главы Арамильского городского округа

Критерии оценки	Ф.И.О. кандидата	Ф.И.О. кандидата	Ф.И.О. кандидата
1. Уровень знания Конституции Российской Федерации, нормативных правовых актов в сфере местного самоуправления			
2. Наличие высшего образования			
3. Опыт руководящей работы			
4. Стаж (опыт) работы государственной и (или) муниципальной службы			
5. Личностные и деловые качества, необходимые для осуществления полномочий высшего должностного лица Арамильского городского округа по решению вопросов местного значения, обеспечения осуществления органами местного самоуправления Арамильского городского округа полномочий по решению вопросов местного значения и отдельных государственных полномочий, переданных органам местного самоуправления Арамильского городского округа федеральными и областными законами			
6. Уровень знаний о направлениях деятельности органов местного самоуправления Арамильского городского округа, специфики исполнения обязанностей по должности главы муниципального образования			
7. Программа развития Арамильского городского округа в рамках полномочий главы Арамильского городского округа, наличие в программе предложений по развитию Арамильского городского округа, реализуемость предложений			
8. Навыки работы с документами, подготовки отчетов, аналитических материалов, разработки проектов нормативных правовых актов			
9. Культура речи, манера разговора, внешний вид, опыт публичных выступлений (презентации)			

Примечание 1. В оценочный лист включаются кандидаты, допущенные ко второму этапу конкурса.

Примечание 2. Оценка кандидатов проводится по десятибалльной системе.

Р о с с и й с к а я Ф е д е р а ц и я
Р е ш е н и е
Думы Арамильского городского округа

от 16 февраля 2017 года № 12/1

Об утверждении Регламента Думы Арамильского городского округа в новой редакции

Руководствуясь Федеральным законом от 06.10.2003 № 131-ФЗ «Об общих принципах организации местного самоуправления в Российской Федерации», Уставом Арамильского городского округа, Дума Арамильского городского округа

РЕШИЛА:

1. Регламент Думы Арамильского городского округа в новой редакции утвердить (прилагается).
2. Регламент Думы Арамильского городского округа, утвержденный Решением Думы Арамильского городского округа от 23 июня 2011 г. № 68/10, считать утратившим силу.
3. Настоящее решение опубликовать в газете «Арамильские вести».

Председатель Думы
Арамильского городского округа С.П. Мезенова

1 * Нужное подчеркнуть.

Глава Арамильского городского округа В.Л. Герасименко

Приложение
к Решению Думы
Арамильского городского округа
от 16 февраля 2017 года № 12/1

РЕГЛАМЕНТ
Думы Арамильского городского округа

ГЛАВА 1. **ОБЩИЕ ПОЛОЖЕНИЯ**

Статья 1.**Основы организации деятельности Думы**

1. Дума Арамильского городского округа (далее по тексту - Дума) является представительным органом местного самоуправления муниципального образования Арамильский городской округ (далее – городской округ).
2. Дума не входит в систему органов государственной власти. Дума состоит из пятнадцати депутатов.
3. Дума осуществляет свои полномочия в соответствии с Конституцией и законодательством Российской Федерации, Уставом и законами Свердловской области, Уставом городского округа, настоящим Регламентом.
4. Депутату обеспечиваются условия для беспрепятственного и эффективного осуществления прав и обязанностей, установленных действующим законодательством и настоящим Регламентом.
5. В случае нарушения Регламента Думы каждый депутат имеет право сделать замечание и потребовать от председательствующего и депутатов соблюдения Регламента.

Статья 2. **Основные принципы деятельности Думы**

1. Дума осуществляет свою деятельность на основе личного участия в ее работе каждого депутата.
2. Деятельность Думы основывается на принципах политического многообразия и многопартийности, свободного обсуждения и коллективного решения вопросов.
3. Для совместной деятельности и выражения единой позиции по вопросам, рассматриваемым Думой, депутатами Думы образуются постоянные и временные комиссии, депутатские группы в порядке, установленном настоящим Регламентом.
4. Гарантии беспрепятственного и эффективного осуществления прав и обязанностей депутата Думы устанавливаются действующим законодательством и настоящим Регламентом.

Статья 3. **Формы работы Думы**

1. Основной организационно-правовой формой работы Думы являются её заседания, на которых принимаются все акты Думы.
2. На заседаниях Думы могут присутствовать граждане (физические лица), в том числе представители организаций (юридических лиц), общественных объединений, государственных органов.
3. Дума может проводить закрытые заседания по требованию не менее одной трети избранных депутатов.
4. Для предварительной подготовки вопросов на заседаниях Думы и организации работы депутатов между заседаниями, Дума может создавать рабочие группы.

ГЛАВА 2. **ЗАСЕДАНИЯ ДУМЫ**

Статья 4. **Созыв заседаний Думы и кворум.**

1. Очередные заседания Думы созываются председателем Думы не реже одного раза в месяц в соответствии с планом работы Думы. Заседание Думы может быть перенесено решением Думы. Внеочередные заседания Думы могут проводиться по письменному предложению председателя Думы, одной из постоянных комиссий Думы или, депутатами в количестве не менее 1/3 от числа избранных депутатов, а также, по письменному предложению Главы городского округа. Внеочередное заседание Думы созывается в семидневный срок после подачи председателю Думы письменного заявления о проведении внеочередного заседания Думы с обязательным указанием предлагаемой повестки заседания.
2. Заседание Думы правомочно (кворум), если зарегистрировалось не менее 50% от числа избранных депутатов. Кворум определяется не менее 50% от числа избранных депутатов и после перерыва. Если заседание переносится на другой день, кворум определяется заново. О невозможности прибыть на заседание Думы депутат сообщает председателю Думы до открытия заседания Думы.
3. Если на заседании Думы прибыло менее 50% от числа избранных депутатов, то решением председателя Думы, заседание переносится на другое время, но не более чем на 7 дней.
4. Информацию о времени и месте проведения заседания Думы, вопросах, вносимых на рассмотрение, председатель Думы сообщает депутатам и доводит до сведения населения города заблаговременно до заседания Думы через городские средства массовой информации. Председатель Думы доводит до депутатов материалы предстоящего заседания Думы не позднее чем за три дня до заседания Думы.

Статья 5. **Участие Главы городского округа, Администрации городского округа и представителей средств массовой информации в заседаниях Думы.**

1. В зале заседаний Думы должны быть зарезервированные места для Главы городского округа, представителей Администрации городского округа, средств массовой информации (далее – СМИ), представителей прокуратуры.
2. Глава городского округа, представители Администрации городского округа имеют право выступать на заседаниях Думы в порядке, предусмотренном статьями 10 и 11 настоящего Регламента.
3. Дума, по представлению СМИ, проводит аккредитацию журналистов, представляющих в Думе эти СМИ.
4. Аккредитованных журналистов Дума обеспечивает информацией и материалами о деятельности Думы.
5. Видео и фотосъемка во время заседаний Думы производится с разрешения большинства присутствующих депутатов.
6. При действиях представителя средств массовой информации, мешающих ведению заседания, председательствующий вправе принять решение об удалении его с заседания Думы.

Статья 6. **Регистрация депутатов на заседании Думы.**

Регистрация депутатов, прибывших на заседание Думы, осуществляется путем внесения в протокол заседания Думы данных о депутате.

Статья 7. **Первое заседание очередного созыва Думы.**

1. Первое заседание вновь избранной Думы созывается председателем Думы предыдущего созыва, а в случае его отсутствия – Главой городского округа не позднее 30 дней после избрания в Думу не менее 2/3 от числа депутатов, установленного Уставом Арамильского городского округа». В повестку первого заседания Думы обязательно включаются вопросы избрания председателя Думы и его заместителя.
2. Председатель Думы избирается из числа депутатов Думы тайным голосованием, заместитель председателя Думы избирается по представлению председателя Думы - открытым голосованием.
3. Открывает первое заседание Думы и ведет его, до избрания председателя Думы, старейший по возрасту депутат.

Статья 8. **Председательствующий на заседании Думы.**

1. После избрания председателя Думы первое и последующие заседания Думы ведет председатель Думы, а в его отсутствии – заместитель председателя. Если председатель Думы и его заместитель отсутствуют на заседании Думы, Дума вправе назначить временно председательствующего на заседании депутата из своего состава.
2. Председательствующий на заседании Думы:
- объявляет об открытии и закрытии заседания;
- информирует депутатов о составе приглашенных на заседание;
- ведет заседания Думы, обеспечивает соблюдение настоящего Регламента и утвержденного распорядка работы заседания;
- контролирует наличие кворума заседания;
- предоставляет слово для докладов и выступлений;
- ставит на голосование проекты Решений Думы, предложения депутатов по рассматриваемым на заседании вопросам, объявляет последовательность их постановки на голосование и результаты голосований;
- оглашает заявления, справки, предложения и замечания депутатов;
- обеспечивает порядок в зале заседания;
- при необходимости, проводит консультации с депутатами, депутатскими группами и комиссиями, организует работу временных согласительных комиссий с целью преодоления разногласий;
- организует работу секретаря Думы на заседании Думы;
- подписывает протоколы заседаний.
3. Председательствующий не вправе выступать по существу обсуждаемых вопросов сверх того времени, которое установлено настоящим Регламентом для других депутатов, прерывать и комментировать выступления депутатов, если они не противоречат требованиям настоящего Регламента.

Статья 9. **Порядок работы заседания Думы**

1. Заседания Думы, как правило, начинаются в 14-оо часов.
2. Время для докладов на заседании предоставляется, как правило, в пределах 15 минут, для содокладов - до 5 минут, для выступлений в прениях по докладам и проектам Решений - до 5 минут, для повторных выступлений в прениях - до 3 минут, для выступлений по порядку ведения заседаний, мотивам голосования, для внесения вопросов, предложений, сообщений и справок - до 1 минуты.
С согласия большинства присутствующих Депутатов председательствующий вправе продлить время для доклада или выступления.
3. Слово по процедурным вопросам заседания, мотивам голосования, для справок, вопросов и ответов на них, предоставляется вне очереди. Слово по порядку ведения заседания предоставляется для выражения претензий председательствующему, а также для уточнения формулировок, поставленных на голосование.
4. Рабочий распорядок дня заседания (длительность заседания, время и количество перерывов) утверждается Думой по предложению председательствующего в начале заседания.

Статья 10. **Порядок предоставления слова в прениях**

1. После доклада и содоклада депутатам предоставляется возможность задать вопросы докладчику. Вопросы к докладчику подаются в письменном виде или задаются с места. По необходимости Дума, большинством голосов от присутствующих депутатов, принимает решение о прекращении вопросов и переходу к прениям по докладу или проекту Решения.
2. Председательствующий на заседании предоставляет слово для участия в прениях в порядке поступления заявлений. В необходимых случаях, с согласия Думы, председательствующий может изменить очередность выступлений с объявлением мотивов такого изменения. Депутат может выступить в прениях не более двух раз. Право на дополнительное выступление может быть предоставлено только решением Думы. Передача права на выступление другому лицу не допускается. Прекращение прений производится по решению Думы, принимаемому большинством голосов от числа присутствующих Депутатов. При постановке вопроса о прекращении прений председательствующий информирует депутатов о числе записавшихся для выступления и выясняет, кто из записавшихся настаивает на предоставлении слова. Если депутат, в связи с прекращением прений, не получил возможности выступить, он может представить текст своего выступления секретарю для его включения в протокол заседания.
3. После прекращения прений докладчик и содокладчик имеют право на заключительное выступление длительностью до 5 минут.

Статья 11. **Этика выступлений и дисциплина на заседании Думы**

1. Выступающий не должен допускать грубые и некорректные выражения и действия, призывать к незаконным и насильственным действиям. При нарушении этих требований председательствующий делает официальное предупреждение о недопустимости подобных высказываний, призывов и действий.
После повторного нарушения председательствующий вправе лишить выступающего слова и поставить на голосование вопрос об удалении депутата из зала до конца рассмотрения вопроса, либо, заседания Думы, которое принимается простым большинством от числа присутствующих депутатов.
Если выступающий отклоняется от обсуждаемой темы, председательствующий вправе призвать его придерживаться темы обсуждаемого вопроса. Если выступающий превышает отведенное ему Регламентом время, председательствующий вправе после одного предупреждения лишить его слова.
2. Присутствующий, не являющийся депутатом, в случае грубого нарушения им норм настоящего Регламента, может быть удален из зала заседания по решению председательствующего.

Статья 12. **Процедура голосования на заседании Думы**

1. На заседании Думы Решения Думы по рассматриваемым вопросам принимаются, как правило, открытым голосованием.
2. В случаях, предусмотренных действующим законодательством, Уставом городского округа и настоящим Регламентом, а также, по решению Думы, проводится тайное голосование.
3. На заседании Думы, по решению Думы, может проводиться поименное голосование по отдельным вопросам.
4. Количество голосов, необходимое для принятия того или иного Решения, устанавливается Уставом городского округа и настоящим Регламентом.
5. Депутат обязан лично осуществлять свое право на голосование. Депутат, отсутствовавший во время голосования, не вправе подать свой голос позже.

Статья 13. **Порядок открытого голосования**

1. При проведении открытого голосования подсчет голосов ведет председательствующий. Перед началом голосования председательствующий уточняет количество предложений, их формулировку и напоминает, каким количеством голосов может быть принято то или иное решение.
2. При голосовании по одному или двум предложениям каждый депутат имеет право один раз подать свой голос: «за» предложение, либо, «против» него, а также воздержаться от голосования. Предложение считается принятым, если за него проголосовало необходимое, по настоящему Регламенту, количество депутатов.
3. В случае, если на голосование выносится более двух предложений по одному вопросу, каждый имеет право подать свей голос «за», либо, «против» каждого из предложений, а также воздержаться от голосования по любому из предложений (рейтинговое голосование). Два предложения, набравших наибольшее количество голосов, выносятся на повторное голосование в порядке, предусмотренном пунктом 2 настоящей статьи. Если, в этом случае, ни одно из предложений не получило необходимое для принятия Решения по настоящему Регламенту количество голосов то, по предложению председательствующего, формируется депутатская согласительная комиссия для выработки проекта нового Решения.
4. После окончания голосования председательствующий на заседании объявляет его результаты. Результаты голосования заносятся в протокол заседания.
5. При выявлении ошибок в процедуре голосования по решению Думы проводится повторное голосование.

Статья 14. **Порядок тайного голосования**

1. Для проведения тайного голосования и определения его результатов Дума избирает из числа Депутатов открытым голосованием счетную комиссию. В счетную комиссию не могут входить депутаты, чьи кандидатуры выдвинуты в состав избираемых органов или на выборные должности. Счетная комиссия выбирает из своего состава председателя и секретаря комиссии. Решения комиссии принимаются большинством голосов и оформляются протоколом, которые подписывает председатель и секретарь комиссии. Бюллетени, для тайного голосования, изготавливаются под контролем счетной комиссии по установленной ею форме и в определенном количестве. Бюллетени должны содержать необходимую для голосования информацию. В бюллетенях для голосования по проектам Решений или при единственной кандидатуре на выборную должность должны стоять слова «за» и «против».
2. Порядок голосования объявляется председателем счетной комиссии. Для проведения голосования комиссия выдает каждому депутату, присутствующему на заседании, один бюллетень по выборам или принятию Решения. Заполнение бюллетеня производится путем вычеркивания в бюллетене фамилии кандидата, против которого депутат голосует, а в бюллетене по проекту Решения (варианту Решения) либо с одной кандидатурой – слова «за», либо, «против» возле вариантов предлагаемых решений и фамилии кандидата. Вычеркивание слова «за» и слова «против», либо, фамилий всех кандидатов, а также, не заполнение бюллетеня, считается воздержанием от подачи голоса. Заполненные бюллетени опускаются в опечатанную урну для голосования.
3. Счетная комиссия, по окончании голосования, вскрывает урну, устанавливает количество действительных и недействительных бюллетеней и производит подсчет голосов, поданных «за» или «против» предложения.
4. Недействительными считаются бюллетени не установленной формы, а при избрании должностного лица, - бюллетени, в которых остались фамилии двух или более кандидатов на одну должность.
5. О результатах тайного голосования счетная комиссия составляет протокол, который подписываются всеми членами счетной комиссии и зачитывается на заседании Думы.
6. В случае, если по выборам в бюллетень было внесено более двух кандидатов и ни один из них не набрал требуемого для избрания числа голосов депутатов Думы, проводится второй тур голосования по двум кандидатурам, получившим наибольшее число голосов.
7. В случае, если по выборам в бюллетень было внесено две кандидатуры и они набрали равное количество голосов, проводится очередной тур голосования. Решение о месте и времени проведения очередного тура голосования принимается решением простого большинства от присутствующих депутатов.
8. В случае равного количества голосов у двух кандидатов при проведении очередного тура голосования, процедура голосования прекращается, решением Думы назначаются новые выборы.

Статья 15. **Порядок поименного голосования**

1. Поименное голосование проводится по требованию не менее 1/3 от числа депутатов, избранных в Думу.
2. Результаты поименного голосования оглашаются на заседании, предоставляются секретарю для включения в протокол для оглашения на заседании Думы, а также для опубликования в средствах массовой информации,

Статья 16. **Формирование повестки заседания Думы**

1. Предложения в повестку вносят председатель Думы, депутаты, депутатские комиссии и рабочие группы, Глава городского округа.
2. Органы территориального общественного самоуправления, граждане, их объединения, представители предприятий, учреждений и организаций городского округа вносят свои предложения в повестку заседания через депутатские комиссии в порядке, установленном положениями о комиссиях.
3. Предложения направляются председателю Думы в соответствии с Положением «О порядке внесения проектов Решений Думы Арамильского городского округа в Думу Арамильского городского округа»
4. Председатель Думы организует регистрацию поступающих предложений, их правовую экспертизу и, незамедлительно, направляет их в депутатскую комиссию, к ведению которой относится предлагаемый к рассмотрению вопрос.
5. Комиссия, не позднее чем в семидневный срок, представляет председателю Думы решение комиссии о целесообразности включения вопроса в повестку очередного или последующего заседаний и ее предложения по проекту Решения Думы. В случае поступления в комиссию нескольких проектов Решений по одному вопросу, комиссия выносит решение по всем проектам и все их представляет председателю Думы.
6. Проекты Решений, имеющие нормативный правовой характер, направляются в прокуратуру для проверки на соответствие действующему законодательству.
7. Председатель Думы организует вручение Депутатам Думы и Главе городского округа всех предложений в повестку заседания и сопутствующих материалов, включая заключения комиссии, не позднее чем за 3 дня до начала заседания Думы.
8. Повестка заседания Думы утверждается Думой на заседании по представлению председательствующего. Предложения оглашаются в порядке их поступления.
9. Депутаты обязаны рассмотреть на заседании Думы все вопросы утвержденной повестки, либо принять решение о переносе нерассмотренных вопросов на следующее заседание или исключении этих вопросов из повестки. Перенесенные вопросы имеют приоритет в повестке следующего заседания по времени их рассмотрения.

Статья 17. **Протокол заседания Думы**

1. На каждом заседании Думы ведется протокол и звуковая стенограмма. В протоколе заседания содержится:
- дата, место проведения заседания и порядковый номер заседания Думы;
- список присутствующих и отсутствующих Депутатов с указанием причин отсутствия;
- фамилия, инициалы, должность председательствующего и секретаря;
- список присутствующих на заседание;
- повестка заседания Думы, с указанием данных о докладчике и содокладчике по каждому рассматриваемому вопросу;
- проекты решений и ссылки на сопутствующие материалы;
- фамилии, инициалы и должности всех выступавших на заседании, тексты или изложения выступлений;
- формулировки всех предложений для голосования и результаты всех голосований.
В протокол вписываются полные тексты принятых Думой Решений.
2. Протокол заседания Думы оформляется в течение 5 рабочих дней после окончания заседания Думы, подписывается председателем и секретарем заседания Думы.
3. Звуковая стенограмма заседания Думы хранится в аппарате Думы постоянно.

Статья 18. **Акты, принимаемые Думой**

Дума принимает Решения по вопросам, отнесенным к её компетенции Уставом городского округа.

Статья 19. **Рассмотрение проектов Решений Думы**

1. Как правило, рассмотрение проектов решений Думы осуществляется в одном чтении, если применительно к конкретному проекту решения Думой не будет утвержден иной порядок рассмотрения.
Постоянная депутатская комиссия, ответственная за проект решения, представляет свое предложение о порядке рассмотрения, обсуждения и принятия проекта на заседании Думы.
2. При рассмотрении проекта решения Думы слово предоставляется его разработчику или представителю группы разработчиков (докладчик) и для содоклада - председателю постоянной депутатской комиссии, к ведению которой относится рассматриваемый вопрос.
3. После прений по проекту в целом Дума принимает одно из нижеследующих решений:
- проект решения принять;
- проект решения отправить на доработку с указанием сроков доработки;
- проект решения отклонить с указанием причин.
4. В случае отклонения проекта он считается исключенным из повестки заседания Думы и может быть повторно вынесен на рассмотрение Думы только после повторного внесения в повестку заседания в новой редакции.
5. В случае внесения поправок в проект решения каждая поправка обсуждается и голосуется отдельно. После рассмотрения поправок к проекту ставится вопрос об утверждении решения в целом с учетом принятых поправок. До принятия решения в целом возможно возвращение отдельных статей, глав и разделов проекта на доработку разработчику (разработчикам) или в согласительную комиссию.
6. После принятия решения в целом не допускается внесение в его текст каких-либо изменений иначе, чем в порядке, установленном для изменения принятых решений.

Статья 20. **Нормы голосования**

1. Решение Думы считается принятым, если за него проголосовало не менее половины от числа избранных Депутатов, если иное не установлено Уставом городского округа и настоящим Регламентом.
2. Решение Думы по процедурным вопросам считается принятым, если за него проголосовало не менее половины от числа присутствующих на заседании Думы Депутатов.

ГЛАВА 3. **ДОЛЖНОСТНЫЕ ЛИЦА И РАБОЧИЕ ОРГАНЫ**

Статья 21. **Председатель Думы**

1. Организует работу Думы, координирует деятельность постоянных и временных комитетов и комиссий Думы, дает поручения по вопросам их ведения.
2. Подписывает нормативные правовые акты, направляемые на подпись Главе городского округа.
3. Подписывает Решения Думы, имеющие не нормативный характер.
4. Издает постановления и распоряжения по вопросам организации деятельности Думы.
5. Представляет Думу в отношениях с населением городского округа, органами государственной власти, органами и должностными лицами местного самоуправления, учреждениями и организациями независимо от форм собственности.
6. Обеспечивает взаимодействие Думы с органами местного самоуправления других муниципальных образований.
7. Осуществляет прием граждан.
8. Информирует население городского округа о деятельности Думы.
9. Осуществляет иные полномочия в соответствии с Уставом городского округа.

Статья 22. **Избрание Председателя Думы**

1. Председатель Думы избирается на заседании Думы из числа депутатов тайным голосованием на срок полномочий Думы.
2. Кандидат, на должность председателя Думы, может быть выдвинут депутатом, группой депутатов, депутатской комиссией, а также посредством самовыдвижения. Кандидат, на должность председателя Думы, обязан предоставить Программу, которой будет руководствоваться в работе.
3. После окончания выдвижения, Дума утверждает список кандидатов для тайного голосования. В список вносятся все выдвинутые кандидатуры, не взявшие самоотвод. Самоотвод принимается без обсуждения и голосования и возможен как до, так и после утверждения списка кандидатов.
4. Кандидаты на должность председателя Думы обладают правом предвыборного выступления на заседании Думы, очередность выступлений кандидатов определяют сами кандидаты. Время для выступлений и ответ на вопросы устанавливается решением Думы. Перед выступлением кандидатов, по просьбе любого из них, должен быть объявлен один перерыв в работе заседания Думы для подготовки кандидатов к выступлению. Длительность перерыва определяется Думой, но не должна превышать одних суток. Иные перерывы в работе заседания Думы до окончания процедуры избрания председателя Думы не допускаются. Обсуждение кандидатур на должность председателя Думы проводится на заседании Думы после завершения выступлений и ответов на вопросы всех кандидатов. В обсуждении каждый депутат имеет право двух выступлений.
5. Тайное голосование по выборам председателя Думы осуществляется в порядке, установленном ст. 14 настоящего Регламента. Кандидат считается избранным на должность председателя Думы, если в результате тайного голосования за него проголосовало более половины от числа избранных депутатов.
6. В случае, если в бюллетень для тайного голосования были включены фамилии не более двух кандидатов и кандидаты не набрали требуемого для избрания количества голосов, проводятся повторные выборы, начиная с выдвижения кандидатов. При этом возможно выдвижение ранее баллотировавшихся кандидатов. В случае, если в бюллетень для тайного голосования были включены фамилии более чем двух кандидатов и ни один из кандидатов не набрал требуемого для избрания количества голосов, проводится повторное голосование по двум кандидатурам, получившим наибольшее количество голосов. Если при повторном голосовании ни один из кандидатов не набрал требуемого количества голосов, проводятся повторные выборы, начиная с выдвижения кандидатов. При этом возможно выдвижение ранее баллотировавшихся кандидатов.

Статья 23. **Избрание Председателя Контрольно-счетной палаты Арамильского городского округа**

1. Председатель Контрольно-счетной палаты Арамильского городского округа (далее – председатель КСП городского округа) избирается на заседании Думы тайным голосованием.
2. Кандидат, на должность председателя КСП городского округа может быть предложен председателем Думы, депутатами Думы - не менее одной трети от установленного числа депутатов Думы, постоянно действующими комиссиями Думы, Главой городского округа.
После окончания выдвижения, Дума утверждает список кандидатов для тайного голосования. В список вносятся все выдвинутые кандидатуры, не взявшие самоотвод. Самоотвод принимается без обсуждения и голосования и возможен как до, так и после утверждения списка кандидатов.
3. Кандидаты на должность председателя КСП городского округа обладают правом предвыборного выступления на заседании Думы, очередность выступлений кандидатов определяют сами кандидаты. Время для выступлений и ответ на вопросы устанавливается решением Думы. Перед выступлением кандидатов, по просьбе любого из них, должен быть объявлен один перерыв в работе заседания Думы для подготовки кандидатов к выступлению. Длительность перерыва определяется Думой, но не должна превышать одних суток. Иные перерывы в работе заседания Думы до окончания процедуры избрания председателя КСП не допускаются. Обсуждение кандидатур на должность председателя КСП городского округа проводится на заседании Думы после завершения выступлений и ответов на вопросы всех кандидатов. В обсуждении каждый депутат имеет право двух выступлений.
4. Тайное голосование по выборам председателя КСП городского округа осуществляется в порядке, установленном ст. 14 настоящего Регламента. Кандидат считается избранным на должность председателя КСП городского округа, если в результате тайного голосования за него проголосовало более

половины от числа избранных депутатов.
5. В случае, если в бюллетень для тайного голосования были включены фамилии не более двух кандидатов и кандидаты не набрали требуемого для избрания количества голосов, проводятся повторные выборы, начиная с выдвижения кандидатов.
При этом возможно выдвижение ранее баллотировавшихся кандидатов. В случае, если в бюллетень тайного голосования были включены фамилии более чем двух кандидатов и ни один из кандидатов не набрал требуемого для избрания количества голосов, проводится повторное голосование по двум кандидатурам, получившим наибольшее количество голосов. Если при повторном голосовании ни один из кандидатов не набрал требуемого количества голосов, проводятся повторные выборы, начиная с выдвижения кандидатов. При этом возможно выдвижение ранее баллотировавшихся кандидатов.

Статья 24. **Заместитель председателя Думы**

Заместитель председателя Думы выполняет отдельные поручения председателя, а в отсутствии последнего, исполняет его обязанности.

Статья 25. **Отзыв председателя и его заместителя**

1. Председатель Думы может быть отозван Думой с должности путем тайного голосования, а его заместитель – путем открытого голосования.
2. Вопрос об отзыве может быть предложен в повестку заседания Думы депутатом, группой депутатов, депутатской комиссией. При внесении вопроса об отзыве должны быть изложены мотивы отзыва.
3. При рассмотрении вопроса об отзыве председателя Думы (его заместителя), ему должно быть предоставлено время для выступления.
4. Тайное голосование по вопросу об отзыве председателя Думы проводится в порядке, установленном ст.14 настоящего Регламента.
5. Председатель Думы (его заместитель) считается отозванным, если в результате голосования, за его отзыв проголосовало более половины избранных Депутатов.
6. В случае отзыва председателя Думы (его заместителя) выборы нового председателя (его заместителя) проводятся не позднее чем через 14дней.

Статья 26. **Досрочное прекращение полномочий председателя Думы и его заместителя**

1. Досрочное прекращение полномочий председателя Думы (его заместителя) может быть произведено Думой по письменному заявлению самого председателя (заместителя) или в случае его смерти.
2. Основаниями для досрочного прекращения полномочий председателя Думы (его заместителя) также являются:
- неоднократное невыполнение обязанностей председателя Думы;
- нарушение Регламента Думы;
- совершение действий и поступков, порочащих выборное должностное лицо органа местного самоуправления.
3. Дума в месячный срок принимает Решение о досрочном прекращении полномочий председателя Думы (его заместителя). С момента принятия Решения председатель (его заместитель) прекращают исполнение должностных обязанностей. Если Дума не приняла указанного Решения, председатель (его заместитель) вправе прекратить исполнение должностных обязанностей по истечении месяца со дня подачи заявления, либо отозвать заявление.
4. Дума обязана не позднее чем через 14 дней после прекращения исполнения председателем Думы (его заместителем) своих должностных обязанностей провести выборы нового председателя (заместителя).

Статья 27. **Постоянные комиссии Думы**

1. Из числа депутатов Дума образует постоянные комиссии Думы. Постоянные комиссии Думы:
- осуществляют подготовку заключений по проектам Решений;
- разрабатывают проекты Решений;
- готовят предложения и рекомендации, вносят их на рассмотрение Думы, органов государственной власти;
- содействуют депутатам, помощникам депутатов, администрации городского округа, органам территориального общественного самоуправления, предприятиям, учреждениям, организациям и гражданам в их деятельности по осуществлению прав и законных интересов;
- осуществляют контроль за исполнением Решений, относящихся к их компетенции.
2. При внесении на рассмотрение Думой материалов и проектов по вопросам, отнесенным к ведению постоянной комиссии, её заключение обязательно.
3. Структура, полномочия, предметы ведения, порядок избрания и организация работы постоянных комиссий определяются настоящим Регламентом и положениями о комиссиях, утверждаемыми Думой.
4. Численный состав комиссии не может быть менее трех депутатов. Депутат не может быть членом более чем двух постоянных комиссий. Персональный состав комиссий утверждается Решением Думы.
5. Комиссии избирают из своего состава председателя и заместителя председателя. Председатель и заместитель председателя комиссии избираются (отзываются) на заседании комиссии большинством голосов от числа членов комиссии. Полномочия председателя и заместителя председателя комиссии устанавливаются Положением о соответствующей комиссии. Председатель Думы (его заместитель) не могут быть председателями комиссий.
6. Заседания комиссий проводятся по мере необходимости.
7. Заседание комиссии правомочно, если на нем присутствуют более половины от числа членов комиссии.
8. Председатель комиссии сообщает членам комиссии об очередном заседании комиссии заблаговременно и назначает проведение заседания при наличии кворума.
9. О невозможности прибыть на заседание комиссии депутат сообщает председателю комиссии письменно или устно не менее чем за сутки до заседания комиссии. При необходимости покинуть заседание комиссии депутат извещает об этом председательствующего, который ставит вопрос на голосование. Уход с заседания возможен только по решению комиссии.
10. Решения комиссии принимаются большинством голосов от числа членов комиссии присутствующих на заседании.
11. Протоколы заседаний подписывает председательствовавший на заседании и секретарь.
12. При равенстве голосов решающим является голос председателя комиссии.
13. Для подготовки рассматриваемых вопросов к организации депутатских слушаний комиссия может создавать рабочие группы с привлечением депутатов, представителей государственных и общественных органов и организаций, научных учреждений, а также специалистов и ученых.
14. Комиссии вправе привлекать к своей работе специалистов различного профиля в качестве экспертов.
15. Комиссии вправе запрашивать у государственных, муниципальных, общественных и иных органов и организаций, должностных лиц материалы и документы, необходимые для их деятельности, если это не противоречит действующему законодательству.
16. Комиссии вправе проводить совместные заседания. Решения комиссий, принимаемые на совместном заседании, признаются законными, если в каждой из комиссий на совместном заседании присутствовало более половины её членов.
17. Дума, в обязательном порядке, образует постоянные комиссии:
- по бюджету, экономике, финансам и промышленности;
- по городскому хозяйству и муниципальной собственности;
- по социальным вопросам;
- по местному самоуправлению, правовым вопросам и фактам рейдерства.

Статья 28. **Депутатские объединения политических партий**

1. Депутатскими объединениями являются депутатские группы.
2. Порядок работы и обеспечение деятельности депутатских групп устанавливается и организуется ими самостоятельно.
3. Депутатские группы образуются по решению не менее чем трех депутатов Думы, представляющих одну политическую партию.
На основе одной политической партии может быть образована только одна депутатская группа.
4. Решение об образовании депутатской группы оформляется в виде протокола собрания депутатов Думы.
5. Регистрация депутатской группы осуществляется путем принятия Решения Думы. Регистрация осуществляется на основании письменного уведомления на имя председателя Думы с приложением копии протокола собрания депутатов и письменных заявлений депутатов о вхождении в депутатскую группу. К уведомлению о создании депутатской группы прилагается информация об избрании руководителя депутатской группы.
6. Депутат Думы вправе состоять только в одной депутатской группе.
7. В случае, если количество членов депутатской группы становится менее трех, принимается Решение Думы о прекращении деятельности данной группы.
8. Депутатские группы имеют право:
- вносить предложения по кандидатурам на должности председателя Думы и его заместителя;
- выступать с инициативой о проведении депутатских слушаний;
- направлять проекты нормативно - правовых актов на независимую научную экспертизу от своего имени и за счет собственных средств;
- распространять в Думе свои заявления и иные документы в установленном порядке;
- участвовать в консультациях, проводимых в целях преодоления разногласий и разрешения других вопросов, возникающих в ходе заседания Думы;
- осуществлять иные полномочия в соответствии с законодательством Российской Федерации и настоящим Регламентом.

Статья 29. **Временные комиссии Думы**

1. Дума, по любым вопросам своей деятельности, вправе создавать комиссии, деятельность которых ограничивается определенным сроком и (или) конкретной задачей (временные комиссии). Срок их деятельности, полномочия и персональный состав определяется Решением Думы.
2. По результатам своей деятельности комиссия представляет Думе доклад по существу вопроса, в связи с которым она была создана.

Статья 30. **Депутатские и общественные слушания**

Комиссия, в соответствии с направлениями своей деятельности, может организовать депутатские и общественные слушания с приглашением депутатов, должностных лиц, экспертов, представителей различных органов и организаций, научных учреждений и прессы.

Статья 31. **Аппарат Думы**

1. С целью правового, организационного, информационного и материально- технического обеспечения деятельности Думы, её должностных лиц, рабочих органов и депутатов Думы, Дума формирует аппарат, деятельность которого регулируется Решением Думы о структуре и штатах аппарата, положениями о его структурных подразделениях и должностными инструкциями специалистов. Положения о структурных подразделениях аппарата утверждаются Думой, а должностные инструкции специалистов - председателем Думы. Штатное расписание Думы утверждается председателем Думы.
2. Руководитель аппарата Думы назначается председателем Думы. Руководители структурных подразделений, специалисты и служащие аппарата принимаются на работу председателем Думы по представлению руководителя аппарата. Сотрудники аппарата являются муниципальными служащими.

ГЛАВА 4. **Депутат Думы**

Статья 32. **Основы деятельности депутата**

Депутат является полномочным представителем населения, проживающего в Арамильском городском округе. В своей деятельности депутат руководствуется Конституцией и законодательством Российской Федерации, законами Свердловской области, Уставом городского округа, настоящим Регламентом и своими убеждениями.

Статья 33. **Срок полномочий депутата**

1. Депутат Думы избирается на 5 лет. Полномочия депутата начинаются со дня опубликования итогов выборов и прекращаются с момента начала работы Думы нового созыва, за исключением случаев, предусмотренных ст. 26 Устава городского округа.
2. Полномочия депутата не подлежат передаче другому лицу.

Статья 34. **Удостоверение и нагрудный знак Депутата**

1. Депутат имеет удостоверение, являющееся его документом, подтверждающим личность и полномочия депутата, и нагрудный знак «Депутат Думы Арамильского городского округа», которыми он пользуется в течение исполнения своих полномочий.
2. Удостоверение Депутата является документом, подтверждающим право депутата осуществлять депутатские полномочия в полном объеме (см.ст.35) на территории городского округа беспрепятственно.
3. Положение о нагрудном знаке утверждается решением Думы.

Статья 35. **Условия осуществления депутатом депутатской деятельности**

1. Депутат может осуществлять свои полномочия как на освобожденной, так и на не освобожденной основе.
2. По решению Думы депутат может осуществлять свои полномочия на освобожденной от иной трудовой деятельности основе, получая заработную плату из бюджета городского округа в размерах, определенных Думой.

Статья 36. **Формы депутатской деятельности**

1. Деятельность депутата осуществляется в следующих формах:
- участие в заседаниях Думы;
- участие в работе комиссий;
- исполнение поручений Думы и её комиссий;
- работа с избирателями.
2. В порядке осуществления полномочий Думы, по вопросам её компетенции, депутат имеет право:
- обращаться с письменными (устными) вопросами к органам местного самоуправления Арамильского городского округа, руководителям организаций всех форм собственности, расположенных на территории городского округа;
- посещать и лично участвовать в работе совещаний и заседаний органов местного самоуправления, в том числе, на закрытых заседаниях, беспрепятственно посещать органы местного самоуправления, присутствовать на заседаниях их коллегиальных органов, в том числе, на закрытых заседаниях, а также, беспрепятственно посещать предприятия, учреждения и организации, воинские части, если для них не устанавливается особый регламент посещений.
3. Депутатская деятельность может осуществляться также в иных формах, не запрещенных Конституцией РФ, Федеральными законами, законами Свердловской области, Уставом городского округа.

Статья 37. **Взаимоотношения депутата с избирателями**

1. Депутат обязан поддерживать связи с избирателями своего округа.
2. Депутат оказывает содействие по обеспечению прав, свобод и законных интересов своих избирателей:
- рассматривает поступившие от избирателей предложения, заявления и жалобы;
- способствует, в пределах своих полномочий, правильному и своевременному решению вопросов;
- ведет прием граждан;
- изучает общественное мнение и, при необходимости, вносит предложения в органы государственной власти, органы местного самоуправления, политические и общественные объединения по разрешению возникших вопросов.
3. Депутату, в его избирательном округе, Глава городского округа, для осуществления полномочий, обязан предоставить транспорт, отдельное помещение, оборудованное мебелью, средствами связи, необходимой оргтехникой, а также, обеспечить извещение населения о месте и времени встречи депутата с избирателями и выделить для этого помещение.

Статья 38. **Участие депутата в заседании Думы и комиссиях Думы**

1. Депутат пользуется правом решающего голоса по всем вопросам, рассматриваемым Думой и постоянными комиссиями, членом которых он является.
2. Депутат реализует на заседании Думы и комиссии предоставленные ему права в соответствии с настоящим Регламентом Думы
3. Депутат обязан присутствовать на всех заседаниях Думы и комиссий Думы, членом которых он является.
4. При невозможности присутствовать на заседаниях Думы, либо комиссии, депутат заблаговременно информирует об этом, соответственно, Думу, председателя комиссии.
5. Депутат имеет право на заседаниях Думы:
- вносить предложения и замечания по повестке дня, по порядку рассмотрения и существу обсуждаемых вопросов;
- ставить вопросы о необходимости разработки нового Решения Думы, внесения на рассмотрение Думы проектов новых Решений Думы, проектов Решений об изменении действующих Решений, а также, в форме предложений о внесении изменений в действующее Решение Думы;
- участвовать в прениях, обращаться с запросами, задавать вопросы докладчикам, а также, председательствующему на заседании, требовать ответа и давать им оценку;
- выступать с обоснованием своих предложений по мотивам голосования, давать справки;
- вносить поправки к проектам Решений Думы;
- оглашать на заседаниях Думы обращения граждан, общественных, религиозных и политических организаций, касающиеся интересов населения городского округа;
- высказывать мнение по персональному составу, создаваемых Думой органов и кандидатурам должностных лиц, избираемых, назначаемых или утверждаемых Думой;
- знакомиться с текстами выступлений, стенограмм и протоколов заседаний Думы.
6. Депутат, не выступивший на заседании Думы в связи с прекращением прений, вправе передать председательствующему текст своего выступления, а также, изложенные в письменной форме предложения и замечания по обсуждаемому вопросу.
7. Текст выступления включается в протокол заседания.
8. Предложения и замечания, внесенные депутатом на заседании Думы, рассматриваются и учитываются соответствующей постоянной комиссией при доработке проекта Решения Думы.

Статья 39. **Депутатский запрос**

1. Депутат, группа депутатов вправе обращаться с запросом к Главе городского округа, руководителям органов государственной власти, местного самоуправления, государственной налоговой инспекции, руководителям предприятий, учреждений, организаций всех форм собственности по кругу вопросов, входящих в их компетенцию и расположенных на территории городского округа.
2. Признание депутатского обращения запросом оформляется Решением Думы.
3. Запрос вносится на заседании Думы в письменной форме. Должностное лицо, к которому обращен запрос, должно дать ответ на него в устной (на заседаниях Думы) и письменной форме не позднее, чем через 10 дней со дня его получения или иной установленный Думой срок.
4. Запрос и письменный ответ на него оглашаются председательствующим на заседании Думы.
5. По депутатскому запросу Дума принимает Решение.

Статья 40. **Обращение депутата с вопросом к органам местного самоуправления Арамильского городского округа, руководителям организаций всех форм собственности, расположенных на территории городского округа на заседаниях Думы**

1. Председатель Думы, депутат, группа депутатов вправе обращаться с вопросом в письменной форме к Администрации городского округа, руководителям предприятий, учреждений, организаций всех форм собственности, расположенных на территории городского округа, на заседаниях Думы.
2. Вопрос о приглашении соответствующего должностного лица на заседание Думы, комиссий Думы решается Думой, комиссией Думы.
3. В случае, если приглашенный не имеет возможности прибыть на заседание Думы, комиссий Думы по уважительной причине, он, в обязательном порядке, дает письменный ответ на предварительно заданный вопрос. В этом случае ответ этого лица доводится до сведения депутатов.
4. Руководитель органа, к которому обращен вопрос, обязан дать ответ на него в письменной форме не позднее 10 дней с момента его получения.

Статья 41. **Право депутата на посещение предприятий, учреждений и организаций, первоочередной прием должностными лицами**

По вопросам своей депутатской деятельности депутат пользуется правом первоочередного приема руководителями и другими должностными лицами Администрации городского округа, руководителями предприятий, учреждений и организаций, расположенными на территории городского округа.

Статья 42. **Право депутата на получение и распространение информации**

1. При обращении депутата на территории городского округа в органы местного самоуправления, на предприятия, в учреждения и организации должностные лица обеспечивают депутата по вопросам его депутатской деятельности консультациями специалистов, предоставляют ему необходимую информацию и документацию в соответствии с действующим законодательством.
2. Депутат имеет преимущественное право выступать по вопросам депутатской деятельности в средствах массовой информации, учредителем которых являются органы местного самоуправления городского округа. Редактирование, представленных депутатом материалов без его согласия, не допускается.

Статья 43. **Страхование Депутата**

1. Жизнь и здоровье Депутата подлежат обязательному страхованию за счет муниципального бюджета на сумму, определенную Решением Думы.
2. Страховые суммы выплачиваются в случаях:
- гибели (смерти) Депутата, если гибель (смерть) произошла вследствие телесных повреждений или причинения иного повреждения его здоровью в связи с осуществлением им депутатских полномочий;
- причинения Депутату в связи с осуществлением им депутатских полномочий увечья или иного повреждения здоровья, как не повлекших стойкой утраты трудоспособности, так и повлекших стойкую утрату трудоспособности.

Статья 44. **Отсрочка депутата от призыва на военную службу и освобождения от военных сборов**

Депутат, осуществляющий свои полномочия на постоянной основе, получает отсрочку от призыва на военную службу и освобождается от военных сборов на срок его полномочий.

Статья 45. **Использование средств связи депутатом**

1. Депутат имеет право использовать все виды связи, которыми располагают органы местного самоуправления, с целью осуществления депутатских полномочий, включая систему правительственной связи, которой располагают органы местного самоуправления.
2. Оплата услуг связи, предоставляемых депутату, производится за счет сметы на содержание представительного органа.

Статья 46. **Право депутата на использование автотранспорта**

1. Органы местного самоуправления обязаны предоставлять Депутату, по его заявке, автотранспорт для поездок при выполнении депутатских обязанностей.
2. Депутату, использующему личный транспорт для депутатской деятельности, возмещаются расходы по его эксплуатации в порядке и размерах, устанавливаемых Думой.

Статья 47. **Помощник депутата**

Депутат вправе иметь помощника на общественных началах или на оплачиваемой основе за счет средств местного бюджета по решению Думы городского округа. Положение о статусе, правах и обязанностях, гарантиях деятельности помощника депутата утверждается Думой городского округа.

Статья 48. **Командировка Депутата**

1. Командировка Депутату оформляется на основании решения председателя Думы.
2. За время командировки Депутату выплачиваются суточные, возмещаются транспортные расходы и расходы по найму жилого помещения в порядке и размерах, установленных законодательством о служебных командировках в пределах Российской Федерации.

Статья 49. **Право Депутата на повышение своей квалификации**

Депутат имеет право на повышение своей квалификации как посредством обучения, так и по обмену информацией и опытом с другими городами и регионами Российской Федерации, органами местного самоуправления зарубежных стран в соответствии с планом работы Думы.

Статья 50. **Смета расходов Думы**

1. Смета расходов, связанных с деятельностью Думы, её должностных лиц, аппарата Думы и депутатов утверждается Думой в рамках бюджета городского округа.
2. Об исполнении сметы по истечении финансового года председатель Думы представляет Думе отчет. Отчет утверждается Решением Думы.

ГЛАВА 5. **ИЗБРАНИЕ ГЛАВЫ ГОРОДСКОГО ОКРУГА**

Статья 51. **Порядок избрания главы Арамильского городского округа из числа кандидатов, представленных конкурсной комиссией по результатам конкурса**

1. Избрание главы Арамильского городского округа из числа кандидатов, представленных конкурсной комиссией по отбору кандидатур на должность главы Арамильского городского округа по результатам конкурса, осуществляется на заседании Думы Арамильского городского округа в соответствии с Арамильского городского округа, настоящим Регламентом и Положением «О порядке проведения конкурса по отбору на должность Главы Арамильского городского округа».
2. После внесения в установленные сроки в Думу решения конкурсной комиссии по отбору кандидатур на должность главы Арамильского городского, вопрос об избрании главы Арамильского городского без обсуждения и голосования вносится в повестку заседания Думы.
3. Глава Арамильского городского округа избирается на срок полномочий, установленный Уставом Арамильского городского округа.

Статья 52. **Процедура избрания главы Арамильского городского округа**

1. Представление председателем конкурсной комиссии кандидатов для избрания на должность Главы Арамильского городского округа.
2. Выступление кандидатов на должность Главы Арамильского городского округа, представленных конкурсной комиссией.
3. Обсуждение кандидатур на должность Главы Арамильского городского округа.
Обсуждение проводится по каждому из кандидатов, представленных конкурсной комиссией по результатам конкурса. В ходе обсуждения кандидаты выступают и отвечают на вопросы депутатов. Время выступления и ответа на вопросы для каждого кандидата не более 30 минут.
Каждый депутат Думы вправе задавать вопросы кандидатам, высказывать свое мнение о кандидатах, агитировать «за» и «против» кандидатов.
Обсуждение кандидатур прекращается по решению Думы, принятому большинством голосов от числа депутатов, присутствующих на заседании. В обсуждении каждый депутат имеет право одного выступления не более 5 минут.
4. Голосование по избранию Главы Арамильского городского округа.
Голосование по избранию Главы Арамильского городского округа проводится тайным голосованием в соответствии со статьей 14 настоящего Регламента.
5. Лицо, представленное в качестве кандидата для избрания на должность Главы Арамильского городского округа в любое время, до принятия решения об избрании Главы Арамильского городского округа, имеет право взять самоотвод, который принимается без голосования.
6. Глава Арамильского городского округа считается избранным, если за него проголосовало более 50% от числа избранных депутатов.
7. В случае непринятия Думой решения об избрании Главы Арамильского городского округа, решение о повторном проведении конкурса должно быть принято не позднее чем через 15 дней.

ГЛАВА 6. **ЗАКЛЮЧИТЕЛЬНЫЕ ПОЛОЖЕНИЯ**

Статья 53. **Принятие и изменение регламента**

1. Регламент принимается Решением Думы двумя третями голосов от числа избранных Депутатов.
2. Изменения, дополнения в Регламент Думы принимаются двумя третями голосов от числа избранных Депутатов.

Скрестили шпаги и укрепили позиции

Всероссийский турнир на призы заслуженного мастера спорта России Юлии Хакимовой по фехтованию на рапирах прошел в минувшие выходные, 25-26 февраля, в Полевском. В соревнованиях приняли участие спортсмены из Новосибирска, Тюмени, Магнитогорска, Уфы, Сургута, Заречного, Арамили, Екатеринбурга и Полевского. В личном первенстве участвовали лицензированные федерацией фехтования России спортсмены из клуба «Арамис», но в число призеров не попали, хотя все успешно прошли предварительные группы и две ступени «олимпийки». Только Евгений Долинов в четверть финале уступил будущему серебряному призеру из Новосибирска и не попал в четверку призеров.

На следующий день в соревнованиях среди десяти команд в составе сборной Свердловской области вновь отличился Евгений Долинов — он стал вторым среди юношей 2003 года рождения и младше. В драматичной борьбе команда уступила фехтовальщикам из Магнитогорска. И все же ребята укрепили свои позиции в составе сборной команды Свердловской области.

Лев ШИТОВ,
тренер команды
Фото автора

ПОЗДРАВЬ БЛИЗКИХ В ЛЮБИМОЙ ГАЗЕТЕ!

Поздравительная открытка в газете "Арамильские вести" - отличный способ выразить свои чувства близкому человеку в день рождения, день свадьбы или по любому другому знаменательному поводу!

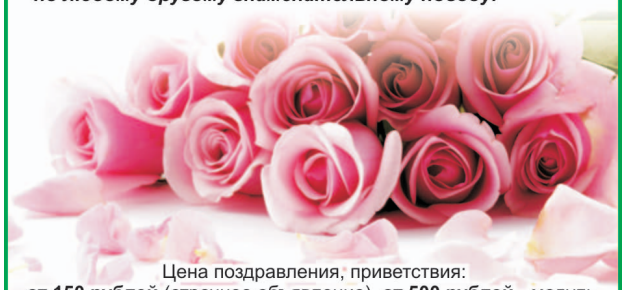

Цена поздравления, приветствия:
от 150 рублей (строчное объявление), **от 500 рублей** - модуль.
8 (922) 204-67-65, адрес: 1 Мая, 4 (кабинет 7)

Дорогая Татьяна Федоровна Прохоренко!

Поздравляем вас с Днем рождения!

Вы самая прекрасная женщина, замечательный педагог, искренний, добрый и жизнерадостный человек!

Вы – лучик света в серости будней!

Желаем Вам всегда улыбаться, никогда не печалиться, с лёгкостью проходить все испытания судьбы и никогда не оборачиваться назад!

Тепла и уюта вашей семье! Благополучия Вам и процветания!

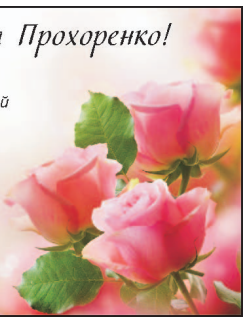

Ваш первый выпуск 1985 года.

АНОНС МЕРОПРИЯТИЙ НА МАРТ 2017 ГОДА

КУЛЬТУРНО-ДОСУГОВЫЕ МЕРОПРИЯТИЯ

МБУ «ДК города Арамиль», ул. Рабочая, 120-А

10 марта Концертная программа, посвященная Международному женскому дню. Место проведения: г. Арамиль, ул. Рабочая 120-А, ДК г. А (Зрительный зал) Начало: 18:00 (Вход свободный)
18 марта Хореографический концерт школы танцев «Infinitu» - «Выход из тени». Место проведения: г. Арамиль, ул. Рабочая 120-А (Зрительный зал). Начало: 19:00 (Стоимость билета от 150 до 350 руб.)

Клуб «Надежда», п. Арамиль, ул. Свердлова, 8 «Б»

5 марта Концертная программа, посвященная 8 Марта «Если бы не ты…». Место проведения: п. Арамиль, ул. Свердлова 8-Б (Зрительный зал) Начало: 13:00 (Вход свободный)
1-8 марта Выставка работ творческой мастерской «Матильда» посвященная 8 Марта. Место проведения: п. Арамиль, ул. Свердлова 8-Б (Фойе) (Вход свободный)

19 марта Мероприятие, посвященное созданию подводных сил Российского флота. Приглашенный гость – капитан 3ранга Киселев В.И.(г. Екатеринбург). Место проведения: п. Арамиль, ул. Свердлова 8-Б (Зрительный зал) Начало: 13:00 (Вход свободный)

26 марта «Капустник», приуроченный ко Дню работника культуры РФ. Место проведения: п. Арамиль, ул. Свердлова 8-Б (Зрительный зал) Начало: 13:00 (Вход свободный)

МБУ «КДК «Виктория», поселок Светлый 42-А
8 марта «Для милых дам» - праздничный концерт в честь 8 марта. Место проведения: «КДК «Виктория», п. Светлый 42-А (Зрительный зал) Начало: 13:00 (Вход свободный)

Краеведческий музей города Арамиль, ул. Рабочая, 120-А

с 13 февраля по 30 марта «Война далекая и близкая» - фотовыставка, посвященная арамильцам воевавшим в Афганистане и Чечне. Место проведения: г. Арамиль, ул. Рабочая 120-А (Краеведческий музей) (Вход свободный)
Обзорные и тематические экскурсии по выставкам Краеведческого музея по предварительной заявке.
Телефон 8(34374)37134
Электронная почта - arammusem@yandex.ru

Арамильская Центральная городская библиотека, г. Арамиль, ул. Ленина 2-Г

1 марта - 17 марта «Опять весна! Опять цветы!» (Или что растёт в библиотеке). Выставка книг и цветов. Место проведения: Арамильская Центральная городская библиотека, г. Арамиль, ул. Ленина 2-Г
1 марта Открытие выставки «Опять весна! Опять цветы!». Квест «Растения заполняют анкету». Место проведения: Арамильская Центральная городская библиотека, г. Арамиль, ул. Ленина 2-Г Начало: 17:00 (Вход свободный)

16 марта «Из тысячи планет, Земли прекрасней нет!» (21 марта – Всемирный день Земли). Литературная гостиная. Место проведения: Арамильская Центральная городская библиотека (Читальный зал) Начало: в 15:00 (Вход свободный)

Сельская библиотека посёлка Светлый, МБУ «КДК» Виктория», п. Светлый, 42-А, второй этаж

4 марта «Леса-лёгкие Земли!» Выставка книг. Беседа для школьников, посвященная Дню Земли и Дню Леса. Место проведения: Сельская библиотека посёлка Светлый, МБУ «КДК» Виктория», п. Светлый, 42-А, второй этаж Начало: 16:00 (Вход свободный)

18 марта «Новые стихи» Литературная гостиная, посвящённая Международному Дню счастья. Место проведения: Сельская библиотека посёлка Светлый, МБУ «КДК» Виктория», п. Светлый, 42-А, второй этаж Начало: 16:00 (Вход свободный)

Сельская библиотека посёлка Арамиль, п. Арамиль ул. Свердлова, д. 8-Б.

28 марта «Удивительный мир книг» - открытие «Книжкиной недели» познавательной беседой. Место проведения: Сельская библиотека посёлка Арамиль, п. Арамиль ул. Свердлова, д. 8-Б Начало: 14:00 (Вход свободный)

29 марта «Копашилки» - творческий день. Место проведения: Сельская библиотека посёлка Арамиль, п. Арамиль ул. Свердлова, д. 8-Б Начало: 14:00 (Вход свободный)

30 марта «Что? Где? Когда?» - знакомство с биографией К. Чуковского, викторина по произведениям писателя. Место проведения: Сельская библиотека посёлка Арамиль, п. Арамиль ул. Свердлова, д. 8-Б Начало: 14:00 (Вход свободный)

31 марта Подведение итогов «Книжкиной недели». (Беседа, обсуждения). Место проведения: Сельская библиотека посёлка Арамиль, п. Арамиль ул. Свердлова, д. 8-Б Начало: 14:00 (Вход свободный)

СПОРТИВНЫЕ МЕРОПРИЯТИЯ

2 марта Первенство Арамильского городского округа по лыжным гонкам среди общеобразовательных школ. Место проведения: г. Арамиль, ул. Садовая, 21-А, лыжная трасса Начало соревнований: 11:00

4 марта Фестиваль спорта и здоровья работников образования Арамильского городского округа (соревнования по лыжным гонкам). Место проведения: г. Арамиль, ул. Садовая, 21-А, лыжная трасса Начало соревнований: 11:00

4 марта Открытое Первенство ДЮСШ «Дельфин» по плаванию «Весёлый дельфин». Место проведения: г. Арамиль, ул. 1 Мая, 60-В, бассейн ДЮСШ «Дельфин» Начало соревнований: 09:30

4 марта Первенство г. Екатеринбурга по хоккею с шайбой. Место проведения: г. Арамиль, ул. Рабочая, хоккейный корт Начало соревнований: 13:00

5, 12, 19, 26 марта Открытый Чемпионат Арамильского городского округа по зимнему мини-футболу. Место проведения: г. Арамиль, ул. 1 Мая, 62, спортивный комплекс Начало соревнований: 10:00

5, 19, 26 марта Долгосрочный чемпионат Арамильского городского округа по русским шашкам. Место проведения: г. Арамиль, ул. Рабочая, 120-А, ДК г. Арамиль ШК «Белая ладья» Начало соревнований: 14:00

5, 19, 26 марта Кубок, чемпионат, ветеранский турнир, детское первенство, турнир памяти ушедших из жизни членов шахматного клуба «Белая ладья» по шахматам Место проведения: г. Арамиль, ул. Рабочая, 120-А, ДК г. Арамиль ШК «Белая ладья» Начало соревнований: 14:00

11 марта Первенство ДЮСШ «Дельфин» по хоккею с шайбой. Место проведения: г. Арамиль, ул. Рабочая, хоккейный корт Начало соревнований: 13:00

11 и 12 марта XIV открытый личный Чемпионат Арамильского городского округа по шахматам. Место проведения: г. Арамиль, ул. Рабочая, 120-А, ДК г. Арамиль ШК «Белая ладья» Начало соревнований: 10:00 (11 марта – 6 туров, 12 марта – 3 тура)

12 марта XIV открытый блиц турнир Арамильского городского округа по шахматам. Место проведения: г. Арамиль, ул. Рабочая, 120-А, ДК г. Арамиль ШК «Белая ладья» Начало соревнований: 13:00 (после окончания Чемпионата)

12 марта Открытое Первенство и Чемпионат Арамильского городского округа по киокусинкай среди юношей и мужчин по кумитэ и ката. Место проведения: г. Арамиль, ул. Рабочая, 120-А, ДК г. Арамиль (Зрительный зал) Начало соревнований: 10:00

12 марта Первенство ДЮСШ «Дельфин» по лыжным гонкам. Место проведения: г. Арамиль, ул. Садовая, 21, лыжная трасса Начало соревнований: 12:00

18 марта Квалификационные соревнования по пулевой стрельбе. Место проведения: г. Арамиль, ул. Садовая, 21, стрелковый тир Начало соревнований: 10:00

18 марта Первенство ДЮСШ «Дельфин» по вольной борьбе. Место проведения: г. Арамиль, ул. 1 Мая, 60-В, бассейн ДЮСШ «Дельфин» Начало соревнований: 13:30

25 марта Соревнования по лыжным гонкам «Закрытие зимнего спортивного сезона». Место проведения: г. Арамиль, ул. Садовая, 21-А, лыжная трасса
Регистрация: 09:30 – 10:30
Начало соревнований: 11:00

26 марта Чемпионат Арамильского городского округа по настольному теннису среди работников предприятий и учреждений. Место проведения: г. Арамиль, ул. Рабочая, 120-А, ДК г. Арамиль (Спортивный зал) Начало соревнований: 10:30

Арамильские ВЕСТИ
Учредитель - Комитет по управлению муниципальным имуществом Арамильского Городоского округа. Газета зарегистрирована Управлением ФС по надзору за соблюдением законодательства в сфере массовых коммуникаций и охране культурного наследия по Уральскому Федеральному округу.
Св. о регистр. ПИ №ФС11-1421. Адрес редакции, издателя : г.Арамиль, ул. 1 Мая, 4, каб. 7;
тел./факс 3 -04-91, e-mail: aramil_vesti@mail.ru; vesti-aramil@yandex.ru
Авторы публикаций и рекламных объявлений несут ответственность за содержание. Редакция может не разделять позиции авторов.

Номер отпечатан в Березовской типографии ГУП СО «Монетный Щебеночный завод», 623700, Свердловская обл., г. Березовский, ул. Красных Героев, 10. Тел. (34369) 4-89-11.

Главный редактор – Максим О. Гусев
Подписано в печать по графику и фактически 28.02.2017 г. в 15 час. 00 мин.
Выход 01.03.2017 г. Тираж 600 экз. Заказ № 704