Комитет солдатских матерей: кто позаботится о семьях погибших и нынешних защитниках Родины? с. 8

Новые лица: знакомимся с главным госинспектором по безопасности дорожного движения с. 13

Гильдия издателей периодической печати считает самое современное издание Среднего Урала — Газета «ДИАЛОГ»

ДИАЛОГ

Главная газета о жизни города

Издаётся с 1997 года

12 января 2011 года

№ 2 (1188)

www.dialogweb.ru

Полевская городская общественно-политическая газета. Выходит в среду. **Цена газеты 13 рублей.**

За последние **30** дней **на сайте: dialogweb побывали 2585 человек**

Фото: http://ruskino.ru

Алексей ГОРБУНОВ, актёр: «Сегодня люди слишком много внимания уделяют внешней стороне, и почти никто не говорит о душе, о сокровенном. На мой взгляд, куда интереснее узнавать, насколько человек изменился внутренне. Каждый раз для себя открывать его с новой стороны».

www.peoples.ru

В выпуске:

Сколько полевчан посетили новогодние представления, сходили в кинотеатр? Итоги рождественских каникул с. 2

Калашниковы – победная фамилия! с. 9

Клара Андреевна Тесаловская: 40 лет в педиатрической службе с. 8

Ещё раз о субсидиях: как их получить и кто имеет на это право с. 14

Семьи кособродцев Огородовых и Месиловых – родственники и большие друзья. Их дети Женя и Тимоша – заядлые посетители снежного городка. С удовольствием они катаются с ледяных горок и разглядывают снежные скульптуры.

Погода в ПОЛЕВСКОМ

13 января / четверг

Ночь	-8	ВЕТЕР **западный,** 3-5 м/с
День	-6	

14 января / пятница

Ночь	-9	ВЕТЕР **юго-западный,** 2-4 м/с
День	-7	

Информация предоставлена фондом «Фобос»

Послевкусие новогодних праздников

Вот и наступил 2011 год. Для многих новогодние каникулы стали временем особого семейного единения в Новый год, или Рождество, или просто в узком кругу тихим зимним вечером. В этот раз погода позволила полевской ребятне вдоволь порезвиться на свежем воздухе на горках снежных городков, которые гостеприимно распахнули свои двери на центральных площадках. Примечательно, что сами городки сохранились в хорошем состоянии, актов вандализма не зафиксировано.
В целом можно сказать, что праздничные гуляния в Полевском прошли спокойно, без крупных происшествий.

Дворец культуры СТЗ

Творческие коллективы нашего главного храма культуры провели 12 праздничных представлений под названием «Сказка сказок, или Новогодние приключения с переодеванием, стрельбой и превращениями». Организацией этого действа занималась Елена Лукина. Городским Дедом Морозом классно отработал Максим Обухов, а лучше Снегурочки, чем Лиза Рыбчак, и представить сложно. «Наша большая сцена была преобразована в удивительный пиратский корабль, – рассказывает директор Дворца культуры Инна Клюева. – И совсем нестрашные морские разбойники всячески пытались разузнать, что такое Новый год. Хочу отметить замечательные декорации художника Юлии Селиной и компании «Энергосервис» во главе с Владимиром Пушкарёвым». В общей сложности это представление увидели более семи тысяч полевчан. Цифра впечатляющая!

Продолжение с. 2

Послевкусие новогодних праздников

Продолжение. Начало на стр. 1

Центр досуга «Азов»

Самыми посещаемыми оказались сеансы отечественной новогодней киноленты «Ёлки» (896 полевчан побывали на просмотре), кинокомедии о семейных неурядицах «Знакомство с Факерами» (556 зрителей) и американского художественного фильма с элементами анимации «Щелкунчик и Крысиный король» (его посмотрели 480 горожан). Всего за новогодние праздники кинотеатр посетили более тысячи человек. По словам заведующей отделом кино ГЦД «Азов» Лидии Григорьевой, часто на сеансы приходили семьями: родители с детьми и бабушки, дедушки с внуками. «Отрадно было видеть это», – отметила Лидия Григорьевна.

Центр культуры и народного творчества

Творческие коллективы ЦКиНТ провели восемь театрализованных новогодних представлений для жителей «юга» под названием «Новогодние приключения Снегурочки», в том числе благотворительную ёлку в КЭК «Бажовский» и открытие снежного городка в сквере Бажовского центра детского творчества. «Южным» Дедом Морозом на сей раз потрудился Иван Галюк, Снегурочкой – Ксения Овчинникова (оба из театра-студии «Калиостро» Елены Антроповой). Надо заметить, что этот своеобразный новогодний мюзикл посмотрели в общей сложности более двух тысяч человек.

Кроме того, ЦКиНТ совместно со Свято-Троицким храмом провёл трогательный семейный праздник «Под Вифлеемской звездой», который увидели в ДК СТЗ более 250 человек.

Сёла

Разумеется, отметили Новый год и в наших сёлах. В ДК посёлка Зюзельский активно поработал местный клуб «В кругу друзей», который организовал и провёл 1 января своеобразный вечер отдыха «Новый год на крыше» с участием 60 человек. 2 января в этом же ДК весело и мирно отгремела молодёжная дискотека «Танцуем у ёлки» (60 человек). А 7 января здесь прошёл праздник Рождества Христова (60 человек). В ДК села Курганово 31 декабря показали новогоднюю развлекательную программу «Дед Мороз встречает гостей» (70 человек). В Косом Броду 29 декабря успешно прошёл новогодний вечер для молодёжи (60 человек). В ДК посёлка Станционный-Полевской 6 января состоялся Рождественский сочельник, где веселились 40 человек.

И, наконец, в ДК села Мраморское местный клуб «Ветеран» показал 30 декабря новогоднюю развлекательную программу для пенсионеров «Приходите к нам на огонёк», которую посмотрели около 50 селян.

Рождество

Светлый праздник Рождества Христова отмечали, как никогда, широко. Поток народа в наши храмы не прекращался двое суток. Рождественскую службу в Петропавловском храме посетили около трёх тысяч человек. В Свято-Троицком людей было не меньше. Впечатляющие фейерверки 7 января в северной и южной частях нашего города, а также в посёлке Зюзельский, по самым скромным подсчётам, посмотрели около 10 тысяч человек.

Родильное отделение ЦГБ

1 января рожать не решилась ни одна полевчанка: правильно, акушеры тоже люди – отдыхать хотят. Первый малыш появился на свет на второй день праздников в 13 часов 10 минут. Всего же с начала года родились 17 малышей, среди которых семь мальчиков, остальные девочки. Сотрудники родового блока говорят: «Не столь важно, кто первым родится в наступившем году: мальчик или девочка. Главное, чтобы детки были здоровыми, а их родители – любящими и заботливыми!».

Инфекционное отделение

Самые длинные праздники 2011 года для медиков инфекционной больницы ничем не отличались от прошлогодних. Взрослое население и дети обращались и с ОРВИ, и с функциональными расстройствами кишечника: сказалось переедание за праздничным столом и несовместимость продуктов. Всего с 1 по 10 января в данное отделение обратились 130 человек, госпитализированы 52. Вспышек инфекционных кишечных заболеваний не зафиксировано.

Травмпункт

В новогодние праздники за медицинской помощью в санпропускник полевчане обращались 645 раз. Наступивший год принёс много травм, был зафиксирован даже один ожог от фейерверка. По информации дежурного фельдшера Александра Старикова, аврал наблюдался в первую новогоднюю ночь: сначала обращались с ушибами и болями в животе, потом по традиции пошли «побитые». В общем, всё, как обычно: праздники полевчане отметили в «лучшем виде».

Отдел ЗАГС

регистрировал только статистику смертности. Торжественные регистрации браков в отделе ЗАГС запланированы на 14 января.

Морг

С 1 по 10 января наступившего года из жизни ушли 27 полевчан, что на 4 человека больше, чем за аналогичный период 2010-го.

ОВД

Наша милиция в новогодние праздники отработала более чем достойно. По сводке происшествий (с 1 по 9 января 2011-го) хотелось бы отметить такой момент: из 24 обращений по фактам нанесения побоев по горячим следам раскрыто 22. И ещё одно любопытное обстоятельство: зарегистрировано всего 8 фактов оскорблений в неприличной форме, и во всех случаях нарушители установлены. Решительно ругаться в Новый год не рекомендуется.

ГИБДД

В первые дни 2011 года на дорогах ПГО произошло 34 дорожно-транспортных происшествия, из них два – с пострадавшими. Первое ДТП случилось 7 января в ста метрах от автозаправки между южной и северной частью. В результате неудачного манёвра водителя «Нивы» пострадала пассажирка автомобиля «Лада Приора». Второе дорожно-транспортное происшествие произошло 8 января в деревне Большая Лавровка. Мотоциклист допустил наезд на пешехода и скрылся с места происшествия. Теперь его разыскивают. Всего же было выявлено 873 нарушения Правил дорожного движения.

МЧС

По информации диспетчерской службы, праздничные дни прошли относительно спокойно: чрезвычайных ситуаций не возникало. Правда, было зафиксировано три возгорания. Первое произошло 4 января: загорелся потолок в доме по улице Менделеева. 6 января случился пожар в посёлке Зюзельский, где погибла хозяйка дома. А 9 января пожарные тушили загоревшийся пол в доме по улице З.Космодемьянской.

ЖКХ

В северной части 10 дней новогодних каникул прошли относительно спокойно. Крупных аварий на магистральных сетях тепло- и водоснабжения не отмечено. 7 января была обнаружена утечка из системы теплоснабжения в районе дома № 12 по улице Грибоедова. Сейчас там ведутся подготовительные работы для устранения аварии. По жилищному фонду в аварийно-диспетчерскую службу поступило 187 заявок, сто из которых – по хозяйственно-бытовой канализации: прочистке стояков, выпусков, колодцев. Остальные 87 касаются внутридомовых систем водопровода, сетей горячего водоснабжения и отопления.

В южной части также никаких ЧП не возникало. Ежедневно в аварийно-диспетчерскую службу поступало по 10-12 заявок, которые своевременно рассматривались. 4 января была обнаружена утечка из системы теплоснабжения в подвале дома № 12 по улице Садовой, в тот же день она была ликвидирована. 8-9 января устранением подобной аварии бригада ЮКП занималась по адресу: Челюскинцев, 10.

Лидия СОКОЛОВА, Вадим ФЁДОРОВ

ТОРЖЕСТВЕННАЯ СДАЧА НОВОГО ДОМА В МИКРОРАЙОНЕ ЦЕНТРАЛЬНЫЙ

состоялась 29 декабря. Двумя днями ранее ЗАО «ППК «Урал» было получено разрешение от администрации Полевского городского округа на введение объекта в эксплуатацию. На торжественной сдаче первого за последние годы жилого дома присутствовали представители администрации, городских служб и, конечно, жители города. В торжественном перерезании ленточки принимал участие и глава города **Дмитрий Филиппов**. После завершения оформления всех необходимых документов (ориентировочно в середине февраля) начнётся продажа квартир и заселение жильцов.

ИТОГИ РАБОТЫ УПРАВЛЕНИЯ МУНИЦИПАЛЬНЫМ ИМУЩЕСТВОМ ПГО

были подведены на последней неделе прошедшего года. Как доложил начальник Управления **Владимир Саламатов**, план по доходам в городской бюджет в 2010 году составил 126 млн 578 тыс. рублей. «По сравнению с предыдущими годами такой суммы в местный бюджет не привлекалось», – отметил он. На 1 декабря 2010 года выполнение плана составляло 93,6%, или 118 млн 442 тысячи рублей, а по состоянию на 23 декабря – более 140 млн.

Общая стоимость имущества, находящегося в муниципальной собственности, равна 2 млрд 214 млн рублей.

На 1 декабря 2010 года в муниципальной собственности находилось 109 тысяч 99 кв. м жилых помещений. Это квартиры, комнаты и жилые дома, которые в настоящее время не приватизированы, а также специализированный жилой фонд. За 11 месяцев 2010 года из этого реестра исключено 31 тыс. 519 кв. м, то есть приватизировано 725 квартир. Признан ветхим, расселён и снесён дом на Подстанции-12 площадью 425 кв. м. Заключено 158 договоров социального найма, 47 договоров коммерческого и специализированного жилищного найма. Проводилась работа с нанимателями муниципальных жилых помещений, у которых имеются долги за коммунальные услуги.

Из собственности Свердловской области принято в муниципальную собственность искусственное покрытие стадиона «Школьник», 12 квартир, приобретённых отдельными категориями граждан, а также трёхквартирный дом в селе Курганово. В 2010 году приобретено два автобуса «Нефаз» на сумму 6 млн 762 тыс. рублей, автомобиль «УАЗ» для милиции общественной безопасности, счётчики энергоресурсов на 147 тыс. рублей, а также коммунальная техника на сумму 1 млн 538 тыс. рублей на выделенные из областного бюджета средства за второе место в областном конкурсе на самый благоустроенный город.

На начало 2010 года действовало 745 договоров аренды земельных участков, на 1 декабря – 854. Продано 190 земельных участков. Проведено 244 проверки соблюдения земельного законодательства, в 75 случаях выявлены нарушения.

С начала 2010 года по приватизации муниципального имущества арендаторами (ФЗ № 159) заключено 62 договора, всего же с начала его действия – 71 на сумму 239 млн 991 тыс. рублей.

Глава города Дмитрий Филиппов отметил хорошую работу Управления муниципальным имуществом в 2010 году. К тому же по реализации ФЗ № 159 Полевской городской округ – в числе муниципалитетов-передовиков. Дмитрий Васильевич подчеркнул, что не нужно успокаиваться на достигнутом и начать 2011 год с вопросов, которые пока не находят решения.

Лидия СОКОЛОВА

КРЕСТНЫЙ ХОД

В святочные дни Рождества Христова **с 13 по 16 января** 2011 года нашу полевскую землю **вновь посетит Святыня – старинный образ Божией Матери «В скорбех и печалех Утешение»**, написанный и освящённый на Святой горе Афон в XIX веке и прославленный множеством чудес благодатной помощи.

В истории нашего Отечества неоднократно явлено было заступничество и покров Пресвятой Богородицы в самые трудные годы.

Верим, что по молитвам Пречистой Владычицы и всех притекающих к Её святому образу Господь покроет нас и весь град Полевской от всех бед и напастей, дарует мир людям и утверждение во всяческом добре. Икона будет пребывать в Свято-Троицком храме с 13 по 16 января (до 18.00). В эти дни храм будет открыт с 7.30 до 22.00.

Приглашаем вас принять участие в крестном ходе по встрече и перенесении этой Святыни в наш храм 13 января в 11.00 от Зелёного Бора (район дома № 11).

Настоятель Свято-Троицкого храма протоиерей Илия КОЖЕВНИКОВ

Телепрограмма + АНОНСЫ

с 17 по 23 января

Зимняя сказка Великого Устюга

Когда я вырасту и стану мамой, постараюсь чаще путешествовать со своими детьми. Мы очень благодарны родителям, нашему классному руководителю Ларисе Николаевне Красновой, учителю математики школы № 17, за зимнюю сказку, которую они подарили нам в новогодние каникулы.

Первые январские дни мы с одноклассниками провели в старинном русском городе Великом Устюге на родине Деда Мороза. К встрече с ним мы начали готовиться уже в поезде: мастерили поделки, писали письма, вспоминали зимние стихи. И, наверное, каждый из нас загадывал желание и верил в чудо.

Чудеса начались уже по прибытии в уникальные места. Великий Устюг – старинный русский городок. Наверное, в России таких много, но удивило то, что он и по сей день сохраняет свой стародавний облик: деревянные домики с резными наличниками, маленькие улочки, вековые деревья, церкви... Кажется, что храмы в Устюге повсюду. Сегодня на 30 тысяч населения приходится более 30 храмов. В одном из них мы побывали и даже пробовали писать икону. Нелёгкое это дело!

Долгожданная встреча с Дедом Морозом случилась на следующий день. Его вотчина расположена в 11 километрах от города в сосновом бору. К большому терему ведёт широкая аллея. Всё было так, как я себе и представляла в сказках: резные ставни, праздничные звёзды, горящие на крыше, таинственный свет в окнах, настоящие олени в упряжке. В доме вкусно пахнет деревом, много интересного и неожиданного. Оказывается, наш Дедушка Мороз богатый: он владелец роскошного особняка с сауной и зоопарком, рестораном и музеем ледяных фигур, километровой горкой. А сколько писем он получает ежедневно! Да, скучать Дедушке Морозу не приходится.

При встрече он показался мне немного строгим, сдержанным. А может, таким и должен быть Дед Мороз, ведь он зимой родился.

И всё-таки он добрый и внимательный. Каждому из нас приготовил сладкие подарки и верительную именную грамоту. Такие сюрпризы детям помогают ему готовить многочисленные помощницы в мастерских. А потом была увлекательная прогулка по зимнему саду, катание с гор, игры и забавы. Эти несколько дней пролетели в одно мгновение. Зимний экспресс примчал нас домой. Но в памяти остались тёплые воспоминания, которые пахнут хвоей, свежим деревом, стариной и зимней сказкой.

Ксения КЛЮЕВА, ученица 5 класса школы № 17

***Фото с сайта** http://tourbina.ru*

В тереме этом живёт добрый волшебник Дед Мороз.

Покой Деда Мороза и его гостей оберегают сказочные богатыри.

Дорожный указатель возле вотчины Деда Мороза.

ГЦД «АЗОВ»
Тел.: 3-38-20

До 19 января – х/ф «Щелкунчик и Крысиный король».

КЭК «БАЖОВСКИЙ»
Тел.: 2-15-69

До 14 января – выставка графики «Простой карандаш – сложная картина».

До 14 января – мини-выставка декоративно-прикладного творчества «Рождественский подарок». Часы работы: с 9.00 до 18.00.

ДЕТСКАЯ ХУДОЖЕСТВЕННАЯ ШКОЛА
Тел.: 3-32-60

В течение января – выставка художественной фотографии Алексея Луканина «Приметы зимы». Часы работы: понедельник-пятница с 9.00 до 18.00.

РЦ «ЛОНГ»
Тел.: 2-25-44

Боулинг круглосуточно.

ВАС ПРИМУТ

19 января с 14.00 до 15.00 в здании администрации ПГО (ул.Свердлова, 19, читальный зал) проводит приём граждан министр по управлению государственным имуществом Свердловской области **Владимир Иванович ЛЕВЧЕНКО.** Предварительная запись по телефону: 5-45-08.

ВАС ПРИМУТ

Еженедельно по понедельникам с 15.00 до 17.00 **глава Полевского городского округа Дмитрий Васильевич ФИЛИППОВ проводит приём граждан** по личным вопросам. **17 января** приём пройдёт в северной части города (ул.Свердлова, 19, каб. № 1). Предварительная запись по телефону: 5-45-08.

Информация предоставлена администрацией ПГО

19 января с 16.00 до 18.00 в здании администрации (ул.Свердлова, 19, читальный зал) проводят приём граждан депутаты по избирательному округу № 2 **Олег Владиславович МАЛАРЩИКОВ** и **Сергей Васильевич ВОТИНЦЕВ.**

Информация предоставлена аппаратом Думы ПГО

17 января с 13.00 до 14.00 в здании администрации ПГО (ул.Свердлова, 19, читальный зал) проводит приём граждан заместитель управляющего Западным управленческим округом Свердловской области **Виталий Александрович ВОЛЬФ.** Предварительная запись по телефону: 5-45-08.

18 января с 10.00 до 11.00 в здании администрации ПГО (ул.Свердлова, 19, читальный зал) проводит приём граждан первый заместитель начальника Управления государственного строительного надзора Свердловской области **Вадим Григорьевич КАМЫШАН.** Предварительная запись по телефону: 5-45-08.

Предновогоднее настроение

В малом зале ДК СТЗ в преддверии Нового года прошла очередная встреча в клубе «Серебряный возраст» под названием «Предновогодняя суета». Участники делились своими секретами создания новогоднего настроения. К примеру, для полевчанина Вячеслава Иванова – это игра на губной гармонике. Её мелодии сопровождают Вячеслава Петровича с самого детства: инструмент ему подарил отец в первый послевоенный год, и с тех пор с гармоникой он не расстаётся.

Оказалось, что музыка – верная спутница жизни и для многих других участников встречи. Яркие наряды и весёлые песни хоров «Прялица» (ДК СТЗ) и «Рябинушка» (дворовый клуб «Арго) подняли настроение каждому гостю. Выступление последнего сопровождалось переплясом юных воспитанниц дворового клуба, которым хористки передают свои знания и опыт. Без улыбки невозможно было смотреть на самых юных участников встречи – молодого (и по возрасту артистов, и по дате создания) вокального коллективы ДК СТЗ «Реченька». Свой яркий подарок ветеранам преподнесли и солистки ансамбля «Русский стиль» ДК СТЗ.

Эта встреча стала мостиком между полевчанами разных поколений. Подтверждение этому: все мы независимо от возраста любим предновогоднюю суету и верим в чудеса. Бессменные ведущие встреч в рамках клуба «Серебряный возраст» Юлия Журавлёва и Александр Бамбуров пожелали всем новогоднего настроения, здоровья и новых встреч в клубе.

Наталья СЕМЕНЧЕНКО
Фото автора

Понедельник, 17 января

Фото: http//kinopoisk.ru

ПЕРВЫЙ

Профилактические работы
11.45 «Ералаш»
12.00 Новости
12.20 «Модный приговор»
13.20 «Детективы»
14.00 Другие новости
14.20 «Понять. Простить»
15.00 Новости
15.20 «Хочу знать»
15.50 Т/с «Обручальное кольцо»
16.50 «Федеральный судья»
18.00 Вечерние новости
18.20 Т/с «След»
19.00 «Давай поженимся!»
20.00 «Жди меня»
21.00 «Время»
21.30 Т/с «Доктор Тырса»

22.20 Спецрасследование. «Нелегалы»
23.30, **03.00** Новости
23.50 Т/с «Подпольная империя»
00.50 **Комедия «Только она – единственная»**
02.40, **03.05** Комедия «Микс»

РОССИЯ 1

05.00 Утро России
09.05 Д/ф «Артист забытого жанра. Владимир Шубарин»
10.00 О самом главном
11.00 Вести
11.30 Вести-Урал
11.50 Т/с «Маршрут милосердия»
12.50 Настоящая жизнь
13.45 Дежурная часть
14.00 Вести
14.30 Вести-Урал
14.50 Т/с «Кулагин и партнеры»
16.00 Вести
16.30 Вести-Урал
16.50 Т/с «Ефросинья»
17.55 Т/с «Всё к лучшему»
18.55 Т/с «Институт благородных девиц»
20.00, **00.50** Вести
20.30 Вести-Урал
20.50 Спокойной ночи, малыши!
21.00 Т/с «Пятая группа крови»

23.45 Городок
01.10 **Драма «Письма с Иводзимы»**
04.00 «Артист забытого жанра. Владимир Шубарин»

НТВ

04.55 «НТВ утром»
08.30 Т/с «Таксистка»
09.30 «Обзор. Чрезвычайное происшествие»
10.00 «Сегодня»
10.20 «Чрезвычайное происшествие. Обзор за неделю»
10.55 «До суда»
12.00 «Суд присяжных»
13.00 «Сегодня»
13.30 Т/с «Ментовские войны»

15.30 «Чрезвычайное происшествие»
16.00 «Сегодня»
16.30 Т/с «Эра стрельца»
18.30 «Чрезвычайное происшествие»
19.00 «Сегодня»
19.30 Т/с «Паутина»
21.30 Боевик «Зверобой»
23.15 «Сегодня»
23.35 Т/с «Бальзаковский возраст, или Все мужики - сво...»
01.25 «Главная дорога»
02.00 «До суда»
03.00 «Суд присяжных»
04.00 Т/с «Мёртвые до востребования»

ТВ-3

06.00 М/с «Бэтмен будущего»
06.45 Т/с «Альф»
07.00 Д/ф «Третья планета от Солнца»
07.30 Как это сделано
08.00 Разрушители мифов
09.00 Д/ф «Современные чудеса»
10.00 Х/ф «Европейские каникулы придурков»
12.00 Д/ф «Властители. Владимир Ленин. Мечта о бессмертии»
13.00 Д/ф «Городские легенды. Суздаль Покровский монастырь»
13.30 **Фантастика «Солярис»**
15.30 Разрушители мифов
16.30 Как это сделано
17.00 Т/с «Черная метка»
18.00 Д/ф «Как делать деньги»
19.00 Т/с «Медиум»
20.00 Т/с «Винтовая лестница»
21.00 «Апокалипсис. Экологический кризис»
22.00 Х/ф «Партнеры»
00.00 Т/с «Вавилон-5»
01.00 Т/с «Черная метка»
02.00 Т/с «Альф»
02.30 Д/ф «Третья планета от Солнца»
03.00 Д/ф «Современные чудеса»

5-КАНАЛ Петербург

08.00 Д/с «Джунгли»
09.00 Д/с «Невероятные постройки»
10.00 «Сейчас»
10.30 Х/ф «Звезда пленительного счастья»
13.50 Драма «Любовь с привилегиями»

14.00 «Сейчас»
14.30 Драма «Любовь с привилегиями»
17.00 «Сейчас»
17.30 Т/с «Адъютант его превосходительства»
13.00 «Открытая студия»
20.00 «Программа передач»
21.00 «Сейчас»
21.30 «Реальный мир»
22.00 «Жить на воле. Эверглейдс, болотные крокодилы»
23.00 Т/с «Агент национальной безопасности»
00.00 «Сейчас»
00.30 «Суд времени»
01.25 Х/ф «Последний из могикан»
03.45 «Шаги к успеху»

ОТВ

05.15 «События»
06.35, **09.15** *«11 канал». Повтор*
07.00 «Хорошее настроение»
09.10 «Ювелирная программа»
09.30 «Вестник евразийской молодёжи»
10.20 «Действующие лица»
11.10 «Автоэлита»
11.40 «Патрульный участок»
12.30 «Культура»
13.10 «Политклуб»
14.05 Т/с «Амапола»
15.05 Д/ф «Королевская рать»
15.35 «Кому отличный ремонт?!»
16.05 Программа-7»
17.10 «Депутатское расследование»
17.30 «Рецепт»
18.30, **22.00** *«11 канал». Новости. Метеопричуды. Поздравительная программа. Астропрогноз*
19.00 Хоккей. Регулярный чемпионат КХЛ. «Автомобилист» (Екатеринбург) - «АК БАРС» (Казань)
21.50 «События. Итоги»
22.40 Новости ТАУ «9 1/2»
23.20 Мини-футбол. Товарищеский матч. Россия - Бразилия
01.00 «События УрФО»

4 КАНАЛ

05.35 «Укол мака»
06.25, **09.30** «Служба Спасения «СОВА»
06.55 «Бизнес сегодня»
07.00 «Утренний экспресс»
09.00 «Новости»
10.00 «Осторожно, модерн!»
11.00 Т/с «Неотложка»
12.00 Т/с «Автономка»
13.00 Комедия «Удачи вам, господа!»
15.00 Мультфильмы
16.45 «Осторожно, модерн!»
17.45 «Служба Спасения «СОВА»
17.50 «Укол мака»
18.50 «Ценные новости. Здоровье»
19.00 НОВОСТИ
19.25 «Служба Спасения «СОВА»
19.30 «Хакеры на тропе войны. Рублевая зона»
20.30 НОВОСТИ
21.00 Боевик «Мистер и миссис Смит»
23.00, **02.50** НОВОСТИ
23.30, **03.20** «СТЕНД»
23.45 «Мебель как она есть»
23.50, **02.45** Служба Спасения «СОВА»
00.00 «Ценные новости. Здоровье»
00.10 Т/с «Неотложка»
01.05 Триллер «Бешеные акулы»
03.35 Муз. программа

СТС

06.00 М/с «Росомаха и люди Икс»
06.55 М/с «Смешарики»
07.00 М/с «Скуби Ду»
07.30 Т/с «Папины дочки»
08.00 Т/с «Даешь молодежь!»
09.00, **12.40** «6 кадров»
10.30 Х/ф «Дар»
13.30 М/с «Семья почемучек»
14.00 М/с «Ясон и герои Олимпа»
14.30 М/с «Джуманджи»
15.00 М/с «Каспер, который живет под крышей»
15.30 Т/с «Папины дочки»
17.30 «Галилео»
18.30 Т/с «Даешь молодежь!»
19.30 Т/с «Воронины»
20.30 Т/с «Маргоша»
21.30 **Фантастика «Парк юрского периода»**

23.50 Т/с «6 кадров»
00.30 «Кино в деталях»
01.30 Х/ф «Легенда об искателе»
03.10 Т/с «Кремлевские курсанты»
05.10 «Музыка на СТС»

РОССИЯ К

07.00 Канал «Евроньюс»
10.00, **15.30** «Новости культуры»
10.15 «Кто там...»
10.50 Криминальная мелодрама «Макаров»
12.30 Д/ф «Вологодские мотивы»
12.40 «Линия жизни». В.Баринов
13.35 Д/ф «Тунгусская соната»
14.20 Х/ф «Открытая книга»
15.40 М/с «Зверопорт»
15.50 М/ф «Зимовье зверей», «Чужие следы»
16.10 Т/с «Волшебное дерево». «Братья»
16.40 Д/с «Поместье Сурикат»
17.05 «Монолог души. Борис Тищенко»
17.50 «Российские звезды мировой оперы». Д.Штода
18.40 «Искатели». «Последний приют Апостола»
19.30, **23.30** «Новости культуры»
19.45 «Главная роль»
20.05 «Сати. Нескучная классика...»
20.45 85 лет Г.Франку. «Острова»
21.25 Д/ф «Вся правда о Ганнибале»
22.15 «Тем временем»
23.00 «Покажем зеркало природе...»
23.50 Д/ф «Эмка Мандель с Колборн Роуд, 28»

ЗВЕЗДА

06.00 Мультфильмы
06.25 Д/с «Вулканы мира». «Вануату - потерянный вулкан»
07.00 Обзор прессы
07.05 Д/с «Кремль-9». «Полк специального назначения»
07.55 Т/с «Маршрут»
09.00 Новости
09.15 Т/с «Маршрут»
10.20 Д/с «За далью времени». «Я выбрал человечество... Жорж Пак»
10.55 Т/с «Морской патруль»
13.00 Новости
13.15 Д/с «Кремль-9». «Гараж особого назначения»
14.15 Комедия «Здравствуйте, я ваша тетя!»
16.00 Новости
16.15 Лирическая комедия «В Москве проездом»
18.00, **22.00** Новости
18.30 Т/с «Огнеборцы»
19.30 Д/с «Невидимый фронт»
19.55 Т/с «Морской патруль»
22.30 Т/с «Маршрут»
00.35 Остросюжетный фильм «Суровые километры»
02.30 Приключения «Ветер странствий»
04.05 «Детки в клетке»
04.45 Т/с «С Земли до Луны». «Мы ведь сможем?»

ТВЦ

06.00 «Настроение»
07.30 «Настроение»
08.30 Мистика «Вий»
09.55 Комедия «Американский дедушка»

11.30, **14.30** «События»
11.45 «Постскриптум»
12.55 «Культурный обмен»
13.25 «В центре событий»
14.50 «Деловая Москва»
15.10 «Петровка, 38»
16.30 «Врачи»
17.30 «События»
17.55 «Петровка, 38»
19.50 «События»
19.55 «Порядок действий». «Ловушка платной медицины»
20.30 «События»
21.00 Мелодрама «Первая попытка»
22.50 «Линия защиты»
23.40 «События»
00.15 «Культурный обмен»
00.45 Детектив «Пуаро Агаты Кристи»
02.30 Х/ф «Шизофрения»

ДОМАШНИЙ

06.30 «Еда»
07.00 «Одна за всех»
07.30 Т/с «Моя прекрасная няня»
08.00 Т/с «Она написала убийство»
09.00 «Дела семейные»
10.00 Т/с «Фаворитка»
11.00 Т/с «Возьми меня с собой»
12.00 Мелодрама «Два берега»
13.30 Д/с «Необыкновенные судьбы»
14.00 Т/с «Не родись красивой»
15.00 «Женская форма»
16.00 «Дела семейные»
17.00 Т/с «Таксист»
18.00 Х/ф «Наш домашний магазин»
18.30 Д/с «Моя правда»
19.30 Т/с «Моя прекрасная няня»
20.00 Т/с «Возьми меня с собой»
21.00 Д/ф «Незвездное детство»
21.30 «Одна за всех»
22.00 Т/с «Правильная жена»
23.00 «Одна за всех»
23.30 Мелодрама «На берегу большой реки»
00.55 Т/с «Лалола»
01.50 Т/с «Предательство»
03.50 Д/ф «Не отрекаются любя»
04.45 «Скажи, что не так?!»

РОССИЯ 2

07.00 «Все включено»
08.00 Top Gear
09.00 «Вести-Спорт»
09.15 «Вести.ru»
09.30 «Все включено»
10.30 «Основной состав»
11.00 «Вести-Спорт»
11.10 «Вести-Спорт. Местное время»
11.15 «Моя планета»
12.40 «В мире животных»
13.10 «Наука 2.0»
13.40 «Вести.ru»
14.00 «Вести-Спорт»
14.10 «Футбол Ее Величества»
15.00 Top Gear.»Тысяча миль по Африке»
16.00 «Все включено»
16.50 Биатлон. Кубок мира. Трансляция из Германии
18.40 «Вести-Спорт»
18.55 Хоккей. КХЛ. «Металлург» (Магнитогорск) - «Атлант» (Моск. обл.)
21.15 Профессиональный бокс
22.10 Х/ф «Иностранец-2. Черный рассвет»
00.00 «Вести.ru»
00.15 «Неделя спорта»
01.05 Top Gear
02.10 «Вести-Спорт»
02.20 «Наука 2.0»
02.50 «Моя планета»
03.25 «Вести.ru»
03.40 «Моя планета»
04.40 Top Gear
05.40 «Рейтинг Тимофея Баженова»
07.00 «Все включено»

РЕН ТВ

05.30 «Возвращение Боинга»
06.00 Неизвестная планета. «Остров на экваторе»
06.30 «Час суда»
07.30 «Званый ужин»
08.30 «Давайте разберемся!»
09.30, **12.30**, **16.30** «Новости-24»
10.00 «В час пик»
11.00 «Час суда»
12.00, **16.00** «Экстренный вызов»
13.00 «Званый ужин»
14.00 Х/ф «Смертельный удар»
17.00 «Давайте разберемся!»
18.00 «В час пик»
19.30 «Новости-24»
20.00 Т/с «Солдаты-2»
22.00 Дело особой важности «Мы все замерзнем?»
23.00 «Экстренный вызов»
23.30 «Новости-24»
00.00 Комедия «Чёрный рыцарь»

01.55 Х/ф «Хороший»
03.50 Дело особой важности «Мы все замерзнем?»

ДТВ-УРАЛ

06.00 Мультфильмы
08.00 «Тысяча мелочей»
08.30 «Самое смешное видео»
09.30 «Брачное чтиво»
10.30 Х/ф «На кого Бог пошлет»
12.10 «Улетное видео по-русски»
12.30 «Самое смешное видео»
13.00 «Судебные страсти»
14.00 Т/с «CSI: место преступления: Лас-Вегас-10»
15.00 «Улетное видео по-русски»
16.00 «Дорожные войны»
16.30 «Вне закона»
17.00 «Судебные страсти»
18.00 «Спокойной ночи, мужики!»
18.30, **04.40** «Самое смешное видео»
19.30 «Вне закона»
20.00 «Улетное видео»
21.00 «Дорожные войны»
22.00 «Брачное чтиво. Путь справедливости»
23.00 «Голые и смешные»
23.30 «Спокойной ночи, мужики!»
00.30 «Улетное видео по-русски»
01.00 Т/с «Без следа»
01.55 Т/с «Рыцарь дорог»
02.45 Т/с «Закон и порядок-9»

СОЮЗ

07.00, **09.00** «Утреннее правило»
07.30, **09.30**, **15.30** Для детей
07.45 «Живое слово»
08.00, **14.30** «В 7 день»
08.30, **17.00** «Читаем Евангелие»
08.45, **17.15** «Церковный календарь»
09.45, **21.45** «Первосвятитель»
10.00 «Телевизионное епархиальное обозрение»
10.30 «Новости Рязанской епархии»
11.00 «Кузбасский ковчег»
11.30 «Комментарий недели»
11.45, **18.45** «У книжной полки»
12.00 «Купелька»
12.15 «По святым местам»
12.30 «Живое слово»
12.45 «Благовест»
13.00 «Читаем Ветхий завет»
13.30 «Уроки Православия»
14.00, **16.00**, **18.00** «Новости»
15.00 «Время истины»
16.30 «Литературный квартал»
17.30 «Благовест»
18.30 «Слово Владыки Евтихия»
19.00 Телефильмы
19.15 «Первая натура»
19.30, **21.30** Для детей
19.45 «У Дуняши»
20.00 «Новости»
21.00 «Читаем Евангелие»

Вниманию читателей! Руководство телеканалов оставляет за собой право вносить изменения в программы

Фантастика **21.30**

ПАРК ЮРСКОГО ПЕРИОДА
США, 1993

Парк юрского периода – это единственное место на Земле, где наука отдаёт должное непредсказуемому. Эти гиганты жили на нашей планете 160 миллионов лет назад. По всем законам эволюции их давным-давно не может быть. Профессор Джон Хэммонд приглашает разгадать тайну своего заповедника, в котором ожили те самые динозавры.

УВАЖАЕМЫЕ ЧИТАТЕЛИ!
Напоминаем вам, что газета «Диалог» публикует официальные документы в отдельном выпуске, который выходит по пятницам.
Его вы можете БЕСПЛАТНО получить по следующим адресам:

Северная часть города: редакция газеты «Диалог» (ул.Ялунина, 7), администрация ПГО (ул.Свердлова, 19), ДКиТ ОАО «СТЗ» (ул.Ленина, 13), «Каменный цветок» (ул.Коммунистическая, 1, 29), «Яблонька» (ул.Коммунистическая, 27), библиотеки (ул.Ленина, 9, ул.Коммунистическая, 46).

Южная часть города: «Фермер» (ул.К.Маркса, 1), «Полевчанка» (ул.К.Маркса, 4а), библиотеки (ул.Володарского, 57, ул.К.Маркса, 21).

Драма **01.10** РОССИЯ 1

ПИСЬМА С ИВОДЗИМЫ
США, 2006

Другой взгляд на трагическую битву за остров Ио (Иводзима), ставшую не только историческим событием, переломным моментом в ходе Тихоокеанской кампании США против императорской Японии, но и кульминацией столкновения культур и мировоззрений.

Режиссер: К.Иствуд
В ролях: В.Кэн, Н. Кадзунари

Комедия **00.50**

ТОЛЬКО ОНА – ЕДИНСТВЕННАЯ
США, 1996

Нью-йоркский таксист Микки считает себя счастливым человеком. До тех пор, пока не встречает очаровательную Хоуп, студентку, направляющуюся в Париж. Бизнесмен Фрэнсис, брат Микки, также не планирует менять что-либо в своих налаженных буднях. Однако судьба сталкивает его с блондинкой Хизер, бывшей подружкой Микки. Неожиданные романтические увлечения двух братьев грозят перевернуть всю их жизнь.

В ролях: К.Диас, К.Гуджино, Дж.Махони, Дж.Энистон, Ф.Винсент, Э.Бернс, М.Банс

Реклама
19 января в ДК СТЗ с 12.00 до 18.00
20 января в ДК СТЗ с 12.00 до 17.00
Кировская обувная фабрика принимает **на полную реставрацию и в ремонт**
ЛЮБУЮ ОБУВЬ.
Достойные цены, натуральная кожа любого цвета, выбор подошвы, изменение фасона.
Минимальный аванс 300 руб.,
оплата после ремонта.

Фантастика **13.30**

СОЛЯРИС
США, 2002

На борту затерянной космической станции, движущейся по орбите загадочной планеты Солярис, происходит нечто необъяснимое. Члены экипажа становятся свидетелями пугающих галлюцинаций, которые являются им в виде призраков из прошлого. И когда психиатр Крис Кельвин прибывает на станцию для выяснения обстоятельств, он сталкивается с неведомой силой.

В ролях: Дж.Клуни, Н.МакЭлоун, Дж.Дэйвис

Хочу выразить благодарность женщине, которая перед Новым годом нашла мой сотовый телефон и бескорыстно вернула его мне через магазин «Умелец».

Мир не без добрых людей!

Лариса

Уважаемые пенсионеры бывшего треста «СЕВЕРСКСТРОЙ»!

Приглашаем вас на очередное собрание, которое состоится **19 января в 11 часов** по адресу: Ленина, 15.

Совет ветеранов треста «Северскстрой»

САМАЯ ПОПУЛЯРНАЯ НОВОСТЬ НЕДЕЛИ НА САЙТЕ DIALOGWEB.RU «ПРОФИЛАКТИЧЕСКОЕ МЕРОПРИЯТИЕ «РОЖДЕСТВЕНСКИЕ КАНИКУЛЫ»

Вторник, 18 января

Фото: http//kinopoisk.ru

ПЕРВЫЙ

05.00 «Доброе утро»
09.00, **12.00** Новости
09.10 «Контрольная закупка»
09.40 «Жить здорово!»
10.50 «ЖКХ»
12.20 «Модный приговор»
13.20 «Детективы»
14.00 Другие новости
14.20 «Понять. Простить»
15.00 Новости
15.20 «Хочу знать»
15.50 Т/с «Обручальное кольцо»
16.50 «Федеральный судья»
18.00 Вечерние новости
18.20 Т/с «След»
19.00 «Давай поженимся!»
20.00 «Пусть говорят»
21.00 «Время»
21.30 Т/с «Доктор Тырса»
22.20 «Спасти любой ценой»
23.30, **03.00** Новости
23.50 Т/с «На ночь глядя»
00.40 Боевик «Дерево Джошуа»

02.40, **03.05** Драма «Фактотум»

РОССИЯ 1

05.00 Утро России
09.05 Д/ф «Русские без России. Отец Михаил. История одной семьи»
10.00 О самом главном
11.00 Вести
11.30 Вести-Урал
11.50 Т/с «Маршрут милосердия»
12.50 Настоящая жизнь
13.45 Дежурная часть
14.00 Вести
14.30 Вести-Урал
14.50 Т/с «Кулагин и партнеры»
16.00 Вести
16.30 Вести-Урал
16.50 Т/с «Ефросинья»
17.55 Т/с «Всё к лучшему»
18.55 Т/с «Институт благородных девиц»
20.00, **23.50** Вести
20.30 Вести-Урал
20.50 Спокойной ночи, малыши!
21.00 Т/с «Пятая группа крови»
00.10 Мелодрама «В последний раз»
01.55 Честный детектив
02.30 **Драма «Предсказание»**

НТВ

04.55 «НТВ утром»
08.30 Т/с «Таксистка»
09.30 «Чрезвычайное происшествие»
10.00 «Сегодня»
10.20 «Чистосердечное признание»
10.55 «До суда»
12.00 «Суд присяжных»
13.00 «Сегодня»
13.30 Т/с «Ментовские войны»
15.30 «Чрезвычайное происшествие»
16.00 «Сегодня»
16.30 Т/с «Эра стрельца»

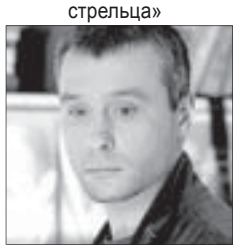

18.30 «Чрезвычайное происшествие»
19.00 «Сегодня»
19.30 Т/с «Паутина»
21.30 Боевик «Зверобой»
23.15 «Сегодня»
23.35 Т/с «Бальзаковский возраст, или Все мужики - сво...»
01.40 «Кулинарный поединок»

ТВ-3

04.00 Т/с «Ангел»
06.00 М/с «Бэтмен будущего»
06.45 Т/с «Альф»
07.00 Д/ф «Третья планета от Солнца»
07.30 Как это сделано
08.00 Разрушители мифов
09.00 Д/ф «Современные чудеса»
10.00 Т/с «Медиум»
11.00 Т/с «Винтовая лестница»
12.00 Д/ф «Апокалипсис. Экологический кризис»
13.00 Д/ф «Городские легенды. Новодевичье кладбище. В поисках женского счастья»
13.30 Х/ф «Партнеры»
15.30 Разрушители мифов
16.30 Как это сделано
17.00 Т/с «Черная метка»
18.00 Д/ф «Оружейная мастерская «Фантомасов»
19.00 Т/с «Медиум»
20.00 Т/с «Винтовая лестница»
21.00 «Апокалипсис. Солнечный удар»
22.00 **Триллер «Ярость гризли»**
00.00 Т/с «Вавилон-5»
01.00 Т/с «Черная метка»
02.00 Т/с «Альф»
02.30 Д/ф «Третья планета от Солнца»

5-КАНАЛ Петербург

08.00 Д/с «Жить на воле. Эверглейдс, болотные крокодилы»
09.00 Д/ф «Невероятные постройки»
10.00 «Сейчас»
10.30 Детектив «Контракт века».
13.10 Д/с «Подводная одиссея команды Кусто»
14.00 «Сейчас»
14.30 «Реальный мир»
15.00 Мелодрама «Здравствуй и прощай»
17.00 «Сейчас»
17.30 Т/с «Адъютант его превосходительства»
19.00 «Открытая студия»
20.00 «Программа передач»
21.00 «Сейчас»
21.30 «Реальный мир»
22.00 Д/с «Жить на воле. Южная Африка, гепарды в пустыне»
23.00 Т/с «Агент национальной безопасности»
00.00 «Сейчас»
00.30 «Суд времени»
01.25 Триллер «Тайна рукописи»
03.55 Триллер «Похороны»
05.45 Д/ф «Удивительная планета»
06.40 Д/с «Подводная одиссея команды Кусто»

ОТВ

05.20, **09.30** «Действующие лица»
05.35 Новости ТАУ «9 1/2»
06.35, **09.15** *«11 канал». Повтор*
07.00 «Хорошее настроение»
10.20 «События УрФО»
11.10 «Дорога в Азербайджан»
11.45 «События. Образование»
13.10 «Вопрос с пристрастием»
14.05 Молодёжная программа «Что!»
14.40 «De facto»
15.05 Д/ф «Счастье по-советски»
15.35 «Мед. Эксперт»
16.05 Д/ф «Холодная дипломатия 53-го»
16.35 «Политклуб»
17.10 «Авиа ревю»
17.30 «СпортЭкспертиза»
18.10 «Патрульный участок»
18.30, **22.00** *«11 канал». Новости. Метеопричуды. Поздравительная программа. Астропрогноз*
19.30, **23.00** «События. Итоги»
20.30 «Прямая линия. Здоровье»
21.00 Новости ТАУ «9 1/2»
22.00 Т/с «Медвежья охота»
23.30 «События УрФО»

4 КАНАЛ

05.30 «Хакеры на тропе войны. Рублевая зона»
06.20 НОВОСТИ
06.50, **09.45** «Служба Спасения «СОВА»
06.55 «Мебель как она есть»
07.00 «Утренний экспресс»
09.00 НОВОСТИ
09.30 «СТЕНД»
09.50 «Мебель как она есть»
09.55 «Осторожно, модерн!»
11.00 Т/с «Неотложка»
12.00 Т/с «Автономка»
13.00 Комедия «Женитьба Бальзаминова»
14.45 Мультфильмы
16.45 «Осторожно, модерн!»
17.45 «Служба Спасения «СОВА»
17.50 «Хакеры на тропе войны. Рублевая зона»
18.50 «Ценные новости. Здоровье»
19.00 НОВОСТИ
19.25 «Служба Спасения «СОВА»
19.30 «Не найдете! Убийца»
20.30, **23.00** НОВОСТИ
21.00 Триллер «29 пальм»
23.30, **03.20** «СТЕНД»
23.45 «Бизнес сегодня»
23.50, **02.45** Служба Спасения «СОВА»

СТС

06.00 М/с «Росомаха и люди Икс», «Смешарики», «Скуби Ду»
07.30 Т/с «Папины дочки»
08.00 Т/с «Даешь молодежь!»
09.00, **12.50** «6 кадров»
09.30 Т/с «Маргоша»
10.30 Х/ф «Парк юрского периода»
13.30 М/с «Семья почемучек», «Ясон и герои Олимпа», «Джуманджи»
15.00 М/с «Каспер, который живет под крышей»
15.30 Т/с «Папины дочки»
17.30 «Галилео»
18.30 Т/с «Даешь молодежь!»
19.30 Т/с «Воронины»
20.30 Т/с «Маргоша»
21.30 Х/ф «Затерянный мир. Парк юрского периода-2»

00.00 Т/с «6 кадров»
00.30 «Инфомания»

РОССИЯ К

06.30 Канал «Евроньюс»
10.00, **15.30** «Новости культуры»
10.15 «Главная роль»
10.40 Х/ф «Возвращение»
12.10 Д/ф «Лики неба и земли»
12.20 «Полон верой и любовью». Н.Солдатенков
13.00 Д/ф «Вся правда о Ганнибале»
13.50 «Пятое измерение»
14.20 Х/ф «Открытая книга»
15.40 М/с «Зверопорт»
15.50 М/ф «В яранге горит огонь»
16.10 Т/с «Волшебное дерево». «Скипетр»
16.40 Д/с «Поместье Сурикат»
17.05 «Покажем зеркало природе...»
17.30 Д/ф «Шарль Перро»
17.40 «Российские звезды мировой оперы». Е.Щербаченко и В.Ладюк
18.40 «Искатели». «Золотые ворота Владимира»
19.30 «Новости культуры»
19.45 «Главная роль»
20.05 «Власть факта». «Право на любовь»
20.45 «Больше, чем любовь». А.Митта
21.25 Д/ф «Вся правда о Ганнибале»

ЗВЕЗДА

06.00 Мультфильмы
06.25 Д/с «Вулканы мира». «Африканский Рог - геологический рай»
07.00 Обзор прессы
07.05 Д/с «Кремль-9». «Гараж особого назначения»

07.55 Т/с «Маршрут»
09.00, **13.00** Новости
09.15 Т/с «Маршрут»
10.20 Д/с «За далью времени». «Тайны ненаписанной книги»
10.55 Т/с «Морской патруль»
13.15 Д/с «Кремль-9». «Полк специального назначения»
14.15 Военная драма «Звезда»
16.00 Новости
16.15 Приключения «Ветер странствий»
18.00 Новости
18.30 Т/с «Огнеборцы»
19.30 Д/с «Невидимый фронт»
19.55 Т/с «Морской патруль»
22.00 Новости
22.30 Т/с «Маршрут»
00.35 Детектив «Тихое следствие»

ТВЦ

06.00 «Настроение»
07.30 «Настроение»
08.25 Комедия «Ты - мне, я - тебе»
10.00 Детектив «Подруга особого назначения»
11.30 «События»
11.45 Х/ф «Подруга особого назначения»
14.30 «События»
14.50 «Деловая Москва»
15.10 «Петровка, 38»
16.30 «Врачи»
17.30 «События»
17.55 «Петровка, 38»
19.50 «События»
19.55 «Реальные истории». «Потребитель всегда прав!»
20.30 «События»
21.00 Х/ф «Первая попытка»
22.55 Д/ф «Пласидо Доминго. Проклятье оперы»

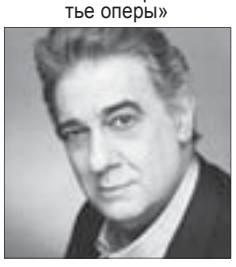

23.45 «События»
00.15 Детектив «Сумка инкассатора»
02.00 Х/ф «Ошибка резидента»
04.20 Х/ф «Судьба резидента»

ДОМАШНИЙ

06.30 «Еда»
07.00 «Одна за всех»
07.30 Т/с «Моя прекрасная няня»
08.00 Т/с «Она написала убийство»
09.00 «Дела семейные»
10.00 Т/с «Фаворитка»
11.00 Т/с «Возьми меня с собой»
12.00 Мелодрама «Двое в новом доме»

13.35 «Спросите повара»
14.00 Т/с «Не родись красивой»
15.00 Д/с «Моя правда»
16.00 «Дела семейные»
17.00 Т/с «Таксист»
18.00 Х/ф «Наш домашний магазин»
18.30 Д/с «Моя правда»
19.30 Т/с «Моя прекрасная няня»
20.00 Т/с «Возьми меня с собой»
21.00 Д/драма «Незвездное детство»
21.30 «Одна за всех»
22.00 Т/с «Правильная жена»
23.00 «Одна за всех»
23.30 Приключения «Следы на снегу»
01.05 Д/с «Необыкновенные судьбы»
01.35 «Музыка на «Домашнем»

РОССИЯ 2

08.00 Top Gear
09.00 «Вести-Спорт»

09.15 «Вести.ru»
09.30 «Все включено»
10.25 «Технологии спорта»
11.00 «Вести-Спорт»
11.15 «Моя планета»
12.40 «Наука 2.0»
13.10 «Там, где нас нет. Швейцария»
13.40 «Вести.ru»
14.00 «Вести-Спорт»
14.10 «Неделя спорта»
15.00 «Все включено»
15.50 Биатлон. Кубок мира. Трансляция из Германии
19.25 «Вести-Спорт»
19.40 Х/ф «Стальные тела»
21.40 Хоккей. КХЛ. «Витязь» (Чехов) - «Северсталь» (Череповец).
00.00 «Вести.ru»
00.15 «Вести-Спорт»
00.35 «Биатлон с Дмитрием Губерниевым»
01.05 Top Gear
02.10 «Вести-Спорт»
02.20 «Моя планета»
03.45 «Вести.ru»

РЕН ТВ

05.00 Неизвестная планета. «Магический Алтай»
05.30 «Громкое дело Грабовой. История одного мошенника»
06.00 Неизвестная планета. «Остров на экваторе»
06.30 «Час суда с П.Астаховым»
07.30 «Званый ужин»
08.30 «Давайте разберемся!»
09.30 «Новости-24»
10.00 «В час пик»
11.00 «Час суда с П.Астаховым»
12.00 «Экстренный вызов»
12.30 «Новости-24»
13.00 «Званый ужин»
14.00 Х/ф «Черный рыцарь»
16.00 «Экстренный вызов»
16.30 «Новости-24»
17.00 «Давайте разберемся!»
18.00 «В час пик»
19.30 «Новости-24»
20.00 Т/с «Солдаты-2»
22.00 «Внимание! Распродажа». «Жадность»
23.00 «Экстренный вызов»
23.30 «Новости-24» с М.Осокиным»

ДТВ-УРАЛ

06.00 Мультфильмы
08.00 «Тысяча мелочей»
08.30 «Самое смешное видео»
09.30 «Брачное чтиво»
10.30 Героико-приключенческий фильм «Постарайся остаться живым»
12.05 «Улетное видео по-русски»
12.30 «Самое смешное видео»
13.00 «Судебные страсти»
14.00 Т/с «CSI: место преступления: Лас-Вегас-10»
15.00 «Улетное видео»
16.00 «Дорожные войны»
16.30 «Вне закона»
17.00 «Судебные страсти»
18.00 «Спокойной ночи, мужики!»
18.30 «Самое смешное видео»
19.30 «Вне закона»
20.00 «Улетное видео»
21.00 «Дорожные войны»
22.00 «Брачное чтиво. Путь справедливости»
23.00 «Голые и смешные»
23.30 «Спокойной ночи, мужики!»
00.30 «Улетное видео по-русски»
01.00 Т/с «Без следа»

СОЮЗ

07.00, **09.00** «Утреннее правило»
07.30, **09.30**, **15.30** Для детей
07.45 «Живое слово»
08.00 «По святым местам»
08.15 «Отчий дом»
08.30, **17.00** «Читаем Евангелие»
08.45, **17.15** «Церковный календарь»
09.45, **21.45** «Первосвятитель»
10.00 «Беседы с батюшкой»
11.00 «Человек веры»
11.30 «Скорая социальная помощь»
11.45, **18.45** «У книжной полки»
12.00 «Церковь и мир»
12.15 «Слово митрополита»
12.30 «Живое слово»
12.45, **17.30** «Преображение»
13.00 «Читаем Ветхий завет»
13.30 «Уроки Православия»
14.00, **16.00**. **18.00** «Новости»
14.30 «Душевная вечеря»
15.00 «Размышления о вечном»
15.15 «Вестник Православия»
16.30 «Творческая мастерская»
18.30 «Православная школа»
19.00 Телефильмы
19.30, **21.30** Для детей
19.45 «У Дуняши»
20.00 «Новости»

Вниманию читателей! Руководство телеканалов оставляет за собой право вносить изменения в программы

Здравствуй, малыш!

Новые жители города:

Елизавета Макарова, Анастасия Афреева, Софья Гаврилова, Таисия Любимова, Александра Сабирзянова, Ярослава Нетунаева, Татьяна Шалухина, Александр Краснощёков, Александр Рубцов, Илья Пуртов, Данил Шапошников, Имрон Заспанов.

Поздравляем!

Поздравляем с юбилеем Марию Васильевну ШЕВНИНУ, а также всех январских именинников с днём рождения!

Желаем здоровья, счастья, голубого неба, внимания близких. Оптимизма всем и долгих лет жизни!

Совет ветеранов ЦГБ № 2

Драма **02.30** РОССИЯ 1

ПРЕДСКАЗАНИЕ

Россия - Франция, 1993

Известный писатель демократических взглядов возвращается в Москву, и на вокзале цыганка нагадала ему удивительную встречу, любовь и смерть через 24 часа. Дома его ждал двойник, такой же, как он, но моложе. Двойник должен помочь ему совершить самое важное до рокового часа.

Режиссер: Э.Рязанов

В ролях: О.Басилашвили, И.Жакоб, А.Соколов, А.Жарков, А.Пашутин

Триллер **22.00** ТВ-3

ЯРОСТЬ ГРИЗЛИ

Канада, 2007

Четверо подростков пробрались в национальный парк и убили там медвежонка. Они решили отпраздновать удачную охоту, но... Их веселье омрачило внезапное появление матери добычи – огромной медведицы гризли. В связи с тем, что в близлежащие водоемы сливаются химические отходы, этот зверь вырос до неимоверных размеров.

В ролях: Т.Хехлин, Г.Косакоски, Б.Хармс, К.Тодд

ВНИМАНИЮ ВЕТЕРАНОВ!

19 января, в среду,
в помещении выставочного зала Дворца культуры Северского трубного завода
с 9 до 12 часов
БЕСПЛАТНЫЙ ПРИЁМ
ведёт юрист Комплексного центра социального обслуживания населения
Татьяна Гарифовна БАШАРОВА.
Приглашаем на юридическую консультацию!

Совет ветеранов Северского трубного завода

Аптечная сеть «Живика» (75 аптек по Свердловской области) открывает аптеку в г. Полевском.

Приглашаем на работу

ФАРМАЦЕВТОВ И ПРОВИЗОРОВ

- **высокая заработная плата, 20 000 руб.**
- официальное трудоустройство с соблюдением трудового законодательства РФ
- социальные гарантии: официальная зарплата, предоставление оплачиваемых ежегодных отпусков, оплата больничных и т.п.
- широкий компенсационный пакет: компенсации за детский сад, оплата летнего отдыха детей сотрудников и пр.
- возможность карьерного роста, обучение и повышение квалификации за счет работодателя
- удобный график работы (без ночных смен)

дополнительная информация по тел.: 8-912-26-52-304, (3435) 36-17-77

Среда, 19 января

Фото: http//kinopoisk.ru

1 ПЕРВЫЙ

05.00 «Доброе утро»
09.00, **12.00** Новости
09.10 «Контрольная закупка»
09.40 «Жить здорово!»
10.50 «ЖКХ»
12.20 «Модный приговор»
13.20 «Детективы»
14.00 Другие новости
14.20 «Понять. Простить»
15.00 Новости
15.20 «Хочу знать»
15.50 Т/с «Обручальное кольцо»
16.50 «Федеральный судья»
18.00 Вечерние новости
18.20 Т/с «След»
19.00 «Давай поженимся!»
20.00 «Пусть говорят»
21.00 «Время»
21.30 Т/с «Доктор Тырса»

22.20 Среда обитания. «Гадание на кофейной гуще»
23.30, **03.00** Новости
23.50 Т/с «Обмани меня»
00.40 **Комедия «Доктор Дулиттл-2»**
02.15, **03.05** Триллер «И у холмов есть глаза»
04.20 «Хочу знать»

РОССИЯ 1

05.00 Утро России
09.05 Д/ф «Разбитые мечты актрисы Никищихиной»
10.00 О самом главном
11.00 Вести
11.30 Вести-Урал
11.50 Т/с «Маршрут милосердия»
12.50 Настоящая жизнь
13.45 Дежурная часть
14.00 Вести
14.30 Вести-Урал
14.50 Т/с «Кулагин и партнеры»
16.00 Вести
16.30 Вести-Урал
16.50 Т/с «Ефросинья»
17.55 Т/с «Всё к лучшему»
18.55 Т/с «Институт благородных девиц»
20.00, **23.50** Вести
20.30 Вести-Урал
20.50 Спокойной ночи, малыши!
21.00 Т/с «Пятая группа крови»
00.10 **Драма «Ужин в четыре руки»**
02.00 Горячая десятка
03.10 Т/с «Закон и порядок»

НТВ

До 12.00 профилактические работы
12.00 «Суд присяжных»
13.00 «Сегодня»
13.30 Остросюжетный сериал «Ментовские войны»
15.30 «Обзор. Чрезвычайное происшествие»
16.00 «Сегодня»
16.30 Премьера. Детективный сериал «Эра стрельца»
18.30 «Обзор. Чрезвычайное происшествие»
19.00 «Сегодня»
19.30 Премьера. Детективный сериал «Паутина»
21.30 Боевик «Зверобой»
23.15 «Сегодня»
23.35 Т/с «Бальзаковский возраст, или Все мужики - сво...»
01.35 «Квартирный вопрос»
02.40 «Суд присяжных»
03.40 «Особо опасен!»
04.10 Сериал «Мёртвые до востребования»

Когда в Полевском будет организовано видеонаблюдение за дорогами? Читаем

с. 13

ТВ-3

06.00 М/с «Бэтмен будущего»
06.45 Т/с «Альф»
07.00 Д/ф «Третья планета от Солнца»
07.30 Как это сделано
08.00 Разрушители мифов
09.00 Д/ф «Современные чудеса»
10.00 Т/с «Медиум»
11.00 Т/с «Винтовая лестница»
12.00 Д/ф «Апокалипсис. Солнечный удар»
13.00 Д/ф «Городские легенды. Москва. Марьина роща»
13.30 Х/ф «Ярость гризли»
15.30 Разрушители мифов
16.30 Как это сделано
17.00 Т/с «Черная метка»
18.00 Д/ф «Миллион в молочном бидоне»
19.00 Т/с «Медиум»
20.00 Т/с «Винтовая лестница»
21.00 Д/ф «Апокалипсис. Электронный разум»
22.00 Х/ф «Выжившее зло».
00.00 Т/с «Вавилон-5»
01.00 Т/с «Черная метка»
02.00 Т/с «Альф»
02.30 Д/ф «Третья планета от Солнца»
03.00 Д/ф «Современные чудеса»
04.00 Т/с «Ангел»
05.00 Т/с «Зена - королева воинов»

5-КАНАЛ Петербург

08.00 Д/с «Жить на воле. Южная Африка, гепарды в пустыне»
09.00 Д/с «Самые сложные в мире механизмы. Ремонт двигателя РСУ»
10.00 «Сейчас»
10.30 Детектив «Мертвый сезон»
13.10 Д/с «Подводная одиссея команды Кусто»
14.00 «Сейчас»
14.30 «Реальный мир»
15.05 Х/ф «Их знали только в лицо»
17.00 «Сейчас»
17.30 Т/с «Адъютант его превосходительства»
19.00 «Открытая студия»
20.00 «Программа передач С.Сорокиной и А.Максимова»
21.00 «Сейчас»
21.30 «Реальный мир»
22.00 Д/с «Жить на воле. Амазония, лесные кошки»
23.00 Т/с «Агент национальной безопасности»
00.00 «Сейчас»
00.30 «Суд времени»
01.30 Детектив «Знак четырех»
03.15 Вестерн «Приглашение к перестрелке»
05.05 Триллер «Тайна рукописи»
07.05 Д/с «Подводная одиссея команды Кусто»

ОТВ

05.20, **09.30** «Действующие лица»
05.35 Новости ТАУ «9 1/2»
06.35, **09.15** *«11 канал». Повтор*
***07.00** «Хорошее настроение»*
10.00 - 16.00 – профилактические работы в Екатеринбурге
10.20 «События УрФО»
11.10 «Национальное измерение»
11.45 «События. Парламент»
13.10 «СпортЭкспертиза»
14.05 Т/с «Амапола»
15.05 Д/ф «Холодная дипломатия 53-го»
15.35 «Депутатское расследование»
16.05 Т/с «Медвежья охота»
17.10 «Всё о Ж.К.Х.»
17.30 «Кабинет министров»
18.10 «Патрульный участок»
18.30, **22.00** *«11 канал». Новости. Метеопричуды. Поздравительная программа. Астропрогноз*
19.30, **23.00** «События. Итоги»
20.30 «Прямая линия. Образование»
21.00 Новости ТАУ «9 1/2»
22.00 Т/с «Российская империя. Начало». Фильм первый «Царевич Алексей»

4 КАНАЛ

05.20 «Ценные новости. Здоровье»
05.30 «Не найдете! Убийца»
06.20, **09.00** НОВОСТИ
06.50, **09.45** «Служба спасения «СОВА»
06.55 «Бизнес сегодня»
07.00 «Утренний экспресс»
09.30 «СТЕНД»
09.50 «Бизнес сегодня»

Профилактические работы

16.00 Мультфильмы
16.45, **19.25** «Служба спасения «СОВА»
16.50 Т/с «Неотложка»
17.50 Т/с «Автономка»
18.50 «Ценные новости. Здоровье»
19.00 НОВОСТИ
19.30 «Такси на тот свет»
20.30 НОВОСТИ
21.00 Триллер «Американское преступление»
23.00, **02.50** НОВОСТИ
23.30, **03.20** «СТЕНД»
23.45 «Мебель как она есть»
23.50, **02.45** Служба спасения «СОВА»
00.00 «Ценные новости. Здоровье»
00.10 Т/с «Неотложка»
01.05 Триллер «29 пальм»
03.35 Муз. программа

СТС

06.00 М/с «Росомаха и люди Икс»
06.55 М/с «Смешарики»
07.00 М/с «Скуби Ду»

07.30 Т/с «Папины дочки»
08.00 Т/с «Даешь молодежь!»
09.00 Т/с «6 кадров»
09.30 Т/с «Маргоша»
10.30 Х/ф «Затерянный мир. Парк юрского периода-2»
13.00 Т/с «6 кадров»
13.30 М/с «Семья почемучек»
14.00 М/с «Ясон и герои Олимпа»
14.30 М/с «Джуманджи»
15.00 М/с «Каспер, который живет под крышей»
15.30 Т/с «Папины дочки»
17.30 «Галилео»
18.30 Т/с «Даешь молодежь!»
19.30 Т/с «Воронины»
20.30 Т/с «Маргоша»
21.30 Х/ф «Парк юрского периода-3»
23.15 Т/с «6 кадров»
00.30 «Инфомания»
01.00 Х/ф «Легенда об искателе»
02.40 Т/с «Кремлевские курсанты»
04.40 М/ф «Молодильные яблоки»

РОССИЯ К

Профилактика

10.00 «Новости культуры»
10.15 «Главная роль»
10.40 Х/ф «Весна Микеланджело»
12.15 «Лето Господне». «Святое Богоявление. Крещение Господне»
12.45 Д/ф «Троицкий монастырь в Сергиевом посаде»
13.00 Д/ф «Вся правда о Ганнибале»
13.50 «Легенды Царского села»
14.20 Т/с «Открытая книга»
15.30 «Новости культуры»
15.40 М/с «Зверопорт»
15.50 М/ф: «Чуффык», «Приходи на каток»
16.10 Т/с «Волшебное дерево». «Пожиратели книг»
16.40 Д/с «Поместье Сурикат».
17.05 «Покажем зеркало природе...»
17.30 Д/ф «Старый город Иерусалима и христианство»
17.45 «Российские звезды мировой оперы». Д.Корчак
18.35 Д/ф «Васко да Гама»
18.40 «Искатели». «Советский Голливуд»
19.30 «Новости культуры»
19.45 «Главная роль»
20.05 «Абсолютный слух»
20.45 Д/ф «Евгений Колобов»
21.25 Д/ф «Когда римляне правили Египтом»
22.15 «Магия кино»

ЗВЕЗДА

Профилактические работы
14.00 Д/с «Герои великой войны»
14.15 Мелодрама «Ищу друга жизни»
16.05 Детектив «Суровые километры»
18.00 Новости
18.30 Т/с «Огнеборцы»
19.30 Д/с «Невидимый фронт»
19.55 Т/с «Морской патруль»

22.00 Новости
22.30 Т/с «Маршрут»
00.35 Военная драма «Звезда»
02.25 Мелодрама «Ищу друга жизни»
04.10 Д/с «Детки в клетке»
04.45 Т/с «С Земли до Луны». «Аполлон-1»

ТВЦ

Поздравляем январских юбиляров:
Т.М.Мальцеву, Л.Н.Аверкиеву, Т.В.Катаеву, В.П.Голомолзина!
Пожелания наши кратки:
Быть здоровыми и жить в достатке!
Совет ветеранов завода ЖБИ

05.45 Х/ф «Судьба резидента»
07.30 Х/ф «Возвращение резидента»
09.40 Х/ф «Конец операции «Резидент»
12.00 Детектив «Одинокий автобус под дождем»
14.30 «События»
14.50 «Деловая Москва»
15.10 «Петровка, 38»
16.30 «Врачи»
17.30 «События»
17.55 «Петровка, 38»
19.50 «События»
19.55 «Прогнозы»
20.30 «События»
21.00 Х/ф «Главное - успеть»
22.50 Д/ф «Давай помиримся!»
23.40 «События»
00.15 Боевик «Чек»
02.15 Х/ф «Стрелец неприкаянный»
04.05 Х/ф «Американский дедушка»
05.40 М/ф «Самый главный»

ДОМАШНИЙ

Профилактика

14.00 Т/с «Не родись красивой»
15.00 Д/с «Моя правда»
16.00 «Дела семейные»
17.00 Т/с «Таксист»
18.00 Х/ф «Наш домашний магазинн»
18.30 Д/с «Моя правда»
19.30 Т/с «Моя прекрасная няня»
20.00 Т/с «Возьми меня с собой»
21.00 Д/ф «Незвездное детство»
21.30 «Одна за всех»
22.00 Т/с «Правильная жена»
23.00 «Одна за всех»
23.30 Х/ф «Единожды солгав...»
01.25 Т/с «Лалола»
02.20 Т/с «Предательство»
03.15 Д/ф «Не отрекаются любя»
04.10 «Скажи, что не так?!»
05.10 «Музыка на «Домашнем»

РОССИЯ 2

Профилактика

12.00 «Моя планета»
13.10 «Там, где нас нет. Швейцария»
13.40 «Вести.ru»
14.00 «Вести-Спорт»
14.15 Профессиональный бокс
15.15 «Биатлон с Дмитрием Губерниевым»
15.45 Биатлон. Кубок мира. Трансляция из Германии
17.25 «Хоккей России»
17.55 Хоккей. КХЛ. «Авангард» (Омская обл.) - «Нефтехимик» (Нижнекамск). Прямая трансляция
20.15 «Вести-Спорт»
20.25 «Основной состав»
20.55 Хоккей.КХЛ. СКА (Санкт-Петербург) - «Металлург» (Магнитогорск). Прямая трансляция
23.15 Д/ф «Неприкасаемые»
00.00 «Вести.ru»
00.15 «Вести-Спорт»
00.35 «Рейтинг Тимофея Баженова»
01.05 Top Gear
02.10 «Вести-Спорт»
02.20 «Моя планета»
03.25 «Вести.ru»
03.40 «Моя планета»
04.55 Top Gear
05.55 «Там, где нас нет. Швейцария»

РЕН ТВ

Профилактика

14.00 Х/ф «Универсальный солдат-2: Братья по оружию»
16.00 «Экстренный вызов»
16.30 «Новости-24»
17.00 «Давайте разберемся!»
18.00 «В час пик»
19.30 «Новости-24»
20.00 Т/с «Солдаты-2»
22.00 «Список можно продолжать». «Гениальный сыщик»
23.00 «Экстренный вызов»
23.30 «Новости-24» с М.Осокиным»
00.00 Х/ф «Универсальный солдат-3: Снова в деле»
01.50 «Любовь зла». «Судьба человека»
02.50 Т/с «Русское средство»
03.45 Гениальный сыщик «Список можно продолжать»

В Полевском появится муниципальное такси? Подробности

с. 2

ДТВ-УРАЛ

Профилактика

14.00 Т/с «CSI: место преступления – Лас-Вегас-10»
15.00 «Улетное видео»
16.00 «Дорожные войны»
16.30 «Вне закона»
17.00 «Судебные страсти»
18.00 «Спокойной ночи, мужики!»
18.30 «Самое смешное видео»
19.00 «Самое смешное видео»
19.30 «Вне закона»
20.00 «Улетное видео»
21.00 «Дорожные войны»
22.00 «Брачное чтиво. Путь справедливости»
23.00 «Голые и смешные»
23.30 «Спокойной ночи, мужики!»
00.30 «Улетное видео по-русски»
01.00 Т/с «Без следа»
01.55 Т/с «Рыцарь дорог»
02.50 Т/с «Закон и порядок-9»
03.50 Т/с «Ищейка»
04.45 «Самое смешное видео»
05.05 «Самое смешное видео по-русски»

СОЮЗ

07.00, **09.00** «Утреннее правило»
07.30, **09.30**, **15.30** Для детей
07.45 «Благовест»
08.00 «Чистый образ»
08.30, **17.00** «Читаем Евангелие»
08.45, **17.15** «Церковный календарь»
09.45, **16.30**, **21.45** «Первосвятитель»
10.00 «Беседы с батюшкой»
11.00 «Преображение»
11.15 «Беседы с Владыкой Павлом»
11.45, **18.45** «У книжной полки»
12.00 Документальный фильм
13.00 «Глаголь»
13.30 «Свет миру»
14.00, **16.00**, **18.00** «Новости»
14.30 Телефильмы
14.45 «Место встречи – остров Классики»
15.00 «Благовест»
15.15, **17.30** Телефильмы
18.30 «Церковь и мир»
19.00 Телефильмы
19.30, **21.30** Для детей
19.45 «В гостях у Дуняши»
20.00 «Новости»
21.00 «Читаем Евангелие»
21.15 «Церковный календарь»
22.00 «Беседы с батюшкой»
23.00 «Вечернее правило»
23.30 «Уроки Православия»

Вниманию читателей! Руководство телеканалов оставляет за собой право вносить изменения в программы

Комедия **00.40** 1

ДОКТОР ДУЛИТТЛ-2
США, 2001

Эдди Мерфи вновь в роли доктора, умеющего разговаривать с животными. На этот раз он должен сохранить лес и спасти от гибели разновидность медведя, обитающего на тихоокеанском побережье Америки.

Режиссёр: С.Карр

В ролях: Э.Мерфи, К.Поллак, Дж.Джонс, К.Уилсен, Д.Кросс, Э.Дик

Драма **00.10** РОССИЯ 1

УЖИН В ЧЕТЫРЕ РУКИ
Россия, 1999

При жизни Гендель и Бах - великие композиторы, жившие в XVIII веке, - никогда не встречались. А если представить, что однажды историческое знакомство всё-таки состоялось...

Режиссёр: М.Козаков

В ролях: М.Козаков, Е.Стеблов, А.Грачев

МЦ «Гарант»
(г.Екатеринбург)
Профессиональное лечение алкоголизма, курения, лишнего веса.
Приём врачей по адресу: ул.Коммунистическая, 50
19 января, 2, 16 февраля с 17.00.
Запись по тел.:
8 (922) 21-08-021
Лиц. 66-01-000873 МЗ СО
Требуется консультация специалиста
Реклама

Реклама
ЕЖЕДНЕВНО ВСЕ ВОДИТЕЛИ ПРОХОДЯТ МЕДИЦИНСКИЙ КОНТРОЛЬ
СПУТНИК транспортная компания
такси "север"
8-902-872-12-19
8-908-908-84-44
5-55-54
5-55-44
5-54-44
такси "юг"
2-24-44
2-44-44
8-912-258-03-02
8-950-197-42-44
- Автобусные экскурсии
- Работа с предприятиями
- Грузовые перевозки

Медицинский центр «Путь к себе»
ЛЕЧЕНИЕ НОВЕЙШИМИ МЕТОДАМИ
АЛКОГОЛЬНОЙ ЗАВИСИМОСТИ
2-24-49 (до 16 ч.), 2-09-48 (вечером)
ул.К.Маркса, 23, поликлиника (каждую субботу с 15 ч.)
Реклама
Лиц. Б 813081 ОМЛАК

САМЫЙ АКТУАЛЬНЫЙ МАТЕРИАЛ НЕДЕЛИ НА САЙТЕ DIALOGWEB.RU «КРУПНЫЙ ПРОЕКТ ПО МАЛОЭТАЖНОМУ СТРОИТЕЛЬСТВУ СТАРТОВАЛ В ПОЛЕВСКОМ»

Фото: http//kinopoisk.ru

ПЕРВЫЙ

05.00 «Доброе утро»
09.00, **12.00** Новости
09.10 «Контрольная закупка»
09.40 «Жить здорово!»
10.50 «ЖКХ»
12.20 «Модный приговор»
13.20 «Детективы»
14.00 Другие новости
14.20 «Понять. Простить»
15.00 Новости
15.20 «Хочу знать»
15.50 Т/с «Обручальное кольцо»
16.50 «Федеральный судья»
18.00 Вечерние новости
18.20 Т/с «След»
19.00 «Давай поженимся!»
20.00 «Пусть говорят»
21.00 «Время»
21.30 Т/с «Доктор Тырса»
22.20 «Человек и закон» с Алексеем Пимановым
23.30, **03.00** Новости
23.50 «Судите сами»
00.40 **Приключения «Максимальное ускорение»**
02.40, **03.05** Комедия «Тихий омут»

РОССИЯ 1

05.00 Утро России
09.05 Д/ф «Индийские йоги, кто они? 40 лет спустя»
10.00 О самом главном
11.00 Вести
11.30 Вести-Урал
11.50 Т/с «Маршрут милосердия»
12.50 Настоящая жизнь
13.45 Дежурная часть
14.00 Вести
14.30 Вести-Урал
14.50 Т/с «Кулагин и партнеры»
16.00 Вести
16.30 Вести-Урал
16.50 Т/с «Ефросинья»
17.55 Т/с «Всё к лучшему»
18.55 Т/с «Институт благородных девиц»
20.00, **23.50** Вести
20.30 Вести-Урал
20.50 Спокойной ночи, малыши!
21.00 Т/с «Пятая группа крови»
22.50 Поединок
00.10 **Драма «Морфий»**
02.35 Х/ф «Дельцы»
04.25 Городок

НТВ

04.55 «НТВ утром»
08.30 Сериал «Таксистка»
09.30 «Обзор. Чрезвычайное происшествие»
10.00 «Сегодня»
10.20 «В зоне особого риска»
10.55 «До суда»
12.00 «Суд присяжных»
13.00 «Сегодня»
13.30 Остросюжетный сериал «Ментовские войны»
15.30 «Обзор. Чрезвычайное происшествие»
16.00 «Сегодня»
16.30 Премьера. Детективный сериал «Эра стрельца»
18.30 «Обзор. Чрезвычайное происшествие»
19.00 «Сегодня»
19.30 Премьера. Детективный сериал «Паутина»
21.30 Боевик «Зверобой»
23.15 «Сегодня»
23.35 Т/с «Бальзаковский возраст, или Все мужики - сво...»
01.25 «Дачный ответ»
02.25 «Суд присяжных»
03.30 «Особо опасен!»
04.05 Сериал «Мёртвые до востребования»

Теперь на медицинской комиссии призывников присутствует комитет матерей!

с. 8

ТВ-3

06.00 М/с «Бэтмен будущего»
06.45 Т/с «Альф»
07.00 Д/ф «Третья планета от Солнца»
07.30 Как это сделано
08.00 Разрушители мифов
09.00 Д/ф «Современные чудеса»
10.00 Т/с «Медиум»
11.00 Т/с «Винтовая лестница»
12.00 Д/ф «Апокалипсис. Электронный разум»
13.00 Д/ф «Городские легенды. Санкт-Петербург. Михайловский замок»
13.30 Х/ф «Выжившее зло»
15.30 Разрушители мифов
16.30 Как это сделано
17.00 Т/с «Черная метка»
18.00 Д/ф «Ордена оптом и в розницу»
19.00 Т/с «Медиум»
20.00 Т/с «Винтовая лестница»
21.00 Д/ф «Апокалипсис. Терроризм»
22.00 **Х/ф «Точка прерывания»**
00.00 Т/с «Вавилон-5»
01.00 Т/с «Черная метка»
02.00 Т/с «Альф»
02.30 Д/ф «Третья планета от Солнца»
03.00 Д/ф «Современные чудеса»
04.00 Т/с «Ангел»
05.00 Т/с «Зена - королева воинов»

5-КАНАЛ Петербург

08.00 Д/с «Жить на воле. Амазония, лесные кошки»
09.00 Д/с «Самые сложные в мире механизмы. Реактивный двигатель «Боинга»
10.00 «Сейчас»
10.30 Детектив «Миссия в Кабуле»
13.05 Д/с «Подводная одиссея команды Кусто»
14.00 «Сейчас»
14.30 «Реальный мир»
15.05 Детектив «Кольцо из Амстердама»
17.00 «Сейчас»
17.35 Т/с «Адъютант его превосходительства»
19.00 «Открытая студия»
20.00 «Программа передач С.Сорокиной и А. Максимова»
21.00 «Сейчас»
21.30 «Реальный мир»
22.00 Д/с «Жить на воле. Восточная Африка, земля крови и огня»
23.00 Т/с «Агент национальной безопасности»
00.00 «Сейчас»
00.30 «Суд времени»
01.25 Детектив «Загадка Эндхауза»
03.30 Драма «Частная жизнь Пиппы Ли»
05.25 Комедия «Мелкие мошенники»
07.00 Д/ф «Удивительная планета»

ОТВ

05.20, **09.30** «Действующие лица»
05.35 Новости ТАУ «9 1/2»
06.35, **09.15** *«11 канал». Повтор*
07.00 «Хорошее настроение»
10.20 «События УрФО»
11.10 «Минем илем»
11.45 «События. Интернет»
13.10 «Национальный прогноз»
13.25 «Наследники Урарту»
14.05 Т/с «Амапола»
15.05 Д/ф «Беженцы. Остаться в живых»
15.35 «ДобровестЪ»
16.05 Т/с «Российская империя. Начало»
17.10 «Имею право». Потребительский вестник
17.30 «Угол зрения»
18.10 «Патрульный участок»
18.30, **22.00** *«11 канал». «Закон и порядок». «Духовная азбука». Метопричуды. Поздравительная программа. Астропрогноз*
19.30 «События. Итоги»
20.30 «Прямая линия. ЖКХ»
21.00 Новости ТАУ «9 1/2»
23.00 «События. Итоги»
23.30 «События УрФО»
00.00 «Автобан»
00.15 «Действующие лица»

4 КАНАЛ

05.20 «Ценные новости. Здоровье»
05.30 «Такси на тот свет»
06.20, **09.00** НОВОСТИ
06.50, **09.45** «Служба спасения «СОВА»
06.55 «Мебель как она есть»
07.00 «Утренний экспресс»
09.30 «СТЕНД»
09.50 «Мебель как она есть»
09.55 «Мебель как она есть»
11.00 Т/с «Неотложка»
12.00 Т/с «Автономка»
13.00 Х/ф «Сыскное бюро «Феликс»
14.50 Мультфильмы
16.45 «Мебель как она есть»
17.45 «Служба спасения «СОВА»
17.50 «Такси на тот свет»
18.50 «Ценные новости. Здоровье»
19.00 НОВОСТИ
19.25, **23.50** «Служба спасения «СОВА»
19.30 «Под маской тигра. Золотая лихорадка»
20.30, **23.00** НОВОСТИ
21.00 Х/ф «Ганнибал»
23.30, **03.20** «СТЕНД»
23.45 «Бизнес сегодня»
00.00 «Ценные новости. Здоровье»
00.10 Т/с «Неотложка»
01.05 Х/ф «Город зла»
02.45 «Служба спасения «СОВА»
02.50 НОВОСТИ

СТС

06.00 М/с «Росомаха и люди Икс»
06.55 М/с «Смешарики»
07.00 М/с «Скуби Ду»
07.30 Т/с «Папины дочки»

08.00 Т/с «Даешь молодежь!»
09.00 Т/с «6 кадров»
09.30 Т/с «Маргоша»
10.30 Х/ф «Парк юрского периода-3»
12.15 Т/с «6 кадров»
12.30 «Снимите это немедленно!»
13.30 М/с «Семья почемучек»
14.00 М/с «Ясон и герои Олимпа»
14.30 М/с «Джуманджи»
15.00 М/с «Каспер, который живет под крышей»
15.30 Т/с «Папины дочки»
17.30 «Галилео»
18.30 Т/с «Даешь молодежь!»
19.30 Т/с «Воронины»
20.30 Т/с «Маргоша»
21.30 Х/ф «Кровавый спорт»
23.15 Т/с «6 кадров»
00.30 «Инфомания»
01.00 Х/ф «В лучах славы»
03.15 Т/с «Кремлевские курсанты»

РОССИЯ К

06.30 Канал «Евроньюс»
10.00 «Новости культуры»
10.15 «Главная роль»
10.40 Х/ф «Весна Микеланджело»
12.15 Д/ф «Берестa-Береста»
12.25 Д/ф «По ту сторону сказки. Борис Рыцарев»
13.05 Д/ф «Когда римляне правили Египтом»
13.50 Век Русского музея
14.20 Т/с «Открытая книга»
15.30 «Новости культуры»
15.40 М/с «Зверопорт»
15.50 М/ф «Шайбу! Шайбу!»
16.10 Т/с «Волшебное дерево». «Пара»
16.40 Д/с «Поместье Сурикат»
17.05 «Покажем зеркало природе...»
17.30 Д/ф «Каркассонн.Грезы одной крепости»
17.45 «Российские звезды мировой оперы». Динара Алиева
18.40 «Искатели». «Русская Атлантида: Китеж-град в поисках исчезнувшего рая»
19.30 «Новости культуры»
19.45 «Главная роль»
20.05 «Черные дыры. Белые пятна»
20.45 «Сотворивший танец»
21.25 Д/ф «Гладиаторы»
22.15 «Культурная революция»
23.00 «Покажем зеркало природе...»

ЗВЕЗДА

06.00 Мультфильмы
06.25 Д/с «Вулканы мира». «Эрта Але - мистический вулкан»
07.00 Обзор прессы
07.05 Д/с «Кремль-9». «Василий Сталин. Взлет»
07.55 Т/с «Маршрут»
09.00, **13.00** Новости
09.15 Т/с «Маршрут»
10.20 Д/с «За далью времени». «Волонтеры»
10.55 Т/с «Морской патруль»
13.15 Д/с «Кремль-9». «Василий Сталин. Взлет»
14.15 Приключения «Вера, Надежда, Любовь»
16.00 Новости
16.15 Детектив «Тихое следствие»
18.00 Новости
18.30 Т/с «Огнеборцы»
19.30 Д/с «Невидимый фронт»
19.55 Т/с «Морской патруль»
22.00 Новости
22.30 Т/с «Маршрут»
00.35 Драма «Правда лейтенанта Климова»
02.20 Приключения «Вера, Надежда, Любовь»
04.10 Д/с «Детки в клетке»
04.45 Т/с «С Земли до Луны». «Мы отошли от башни»

ТВЦ

06.00 «Настроение»
07.30 «Настроение»
08.30 Детектив «Сумка инкассатора»
10.20 Д/ф «Георгий Бурков. Гамлет советского кино»
11.10 «Петровка, 38»
11.30 «События»
11.50 Х/ф «Первая попытка»
13.45 «Pro жизнь»
14.30 «События»
14.45 «Деловая Москва»
15.10 «Петровка, 38»
16.30 «Врачи»
17.30 «События»
17.50 «Петровка, 38»
19.50 «События»
19.55 «Прогнозы»
20.30 «События»
21.00 **Детектив «Тихие сосны»**

22.50 Д/ф «Мучительная профессия»
23.40 «События»
00.15 Х/ф «Час пик»
02.20 Х/ф «Ты - мне, я - тебе»
04.00 Х/ф «Тревожная молодость»

ДОМАШНИЙ

06.30 «Еда»
07.00 «Одна за всех»
07.30 Т/с «Моя прекрасная няня»
08.00 Т/с «Она написала убийство»
09.00 «Дела семейные»
10.00 Т/с «Фаворитка»
11.00 Т/с «Возьми меня с собой»
12.00 Х/ф «Единожды солгав...»
14.00 Т/с «Не родись красивой»
15.00 Д/с «Моя правда»
16.00 «Дела семейные»
17.00 Т/с «Таксист»
18.00 Х/ф «Наш домашний магазин»
18.30 Д/с «Моя правда»
19.30 Т/с «Моя прекрасная няня»

20.00 Т/с «Возьми меня с собой»
21.00 Д/ф «Незвездное детство»
21.30 «Одна за всех»
22.00 Т/с «Правильная жена»
23.00 «Одна за всех»
23.30 Х/ф «Тюремный романс»
01.25 Т/с «Лалола»
02.20 Т/с «Предательство»
03.15 Д/ф «Не отрекаются любя»

РОССИЯ 2

07.00 «Все включено»
07.55 Top Gear
09.00 «Вести-Спорт»
09.15 «Вести.ru»
09.30 «Все включено»
10.25 «Технологии спорта»
11.00 «Вести-Спорт»
11.10 «Моя планета»
13.10 «Рейтинг Тимофея Баженова»
13.40 «Вести.ru»
14.00 «Вести-Спорт»
14.10 «Спортивная наука»
14.55 «Начать сначала»
15.25 Профессиональный бокс
16.25 Х/ф «Теневой человек»
18.20 Биатлон.Кубок мира. Спринт. Мужчины. Прямая трансляция
20.00 «Вести-Спорт»
20.15 «Все включено»
21.00 «Основной состав»
21.30 Хоккей.КХЛ. «Динамо» (Москва) - «Динамо» (Рига). Прямая трансляция
00.00 «Вести.ru»
00.15 «Вести-Спорт»
00.35 Д/ф «Стилет»
00.55 Top Gear
02.00 «Вести-Спорт»
02.10 «Наука 2.0»
02.40 «Моя планета»
03.25 «Вести.ru»
03.40 «Моя планета»
04.55 Top Gear
05.55 «Там, где нас нет. Швейцария»

РЕН ТВ

05.30 Громкое дело «Родноверы»
06.00 Неизвестная планета. «Остров на экваторе»
06.30 «Час суда с П.Астаховым»
07.30 «Званый ужин»
08.30 «Давайте разберемся!»
09.30 «Новости-24»
10.00 «В час пик»
11.00 «Час суда с П.Астаховым»
12.00 «Экстренный вызов»
12.30 «Новости-24»
13.00 «Званый ужин»
14.10 Х/ф «Универсальный солдат-3: Снова в деле»
16.00 «Экстренный вызов»
16.30 «Новости-24»
17.00 «Давайте разберемся!»
18.00 «В час пик»
19.30 «Новости-24»
20.00 Т/с «Солдаты-2»
22.00 «Документальный проект»
23.00 «Экстренный вызов»
23.30 «Новости-24» с М.Осокиным»
00.00 Х/ф «Шестой день»
02.15 Честно «Ушли и не вернулись»
03.15 Т/с «Русское средство»
04.00 «Документальный проект»

ДТВ-УРАЛ

06.00 М/ф
08.00 «Тысяча мелочей»
08.30 «Самое смешное видео»
09.30 «Брачное чтиво»
10.30 **Х/ф «Мой муж - инопланетянин»**
12.15 «Улетное видео по-русски»
12.30 «Самое смешное видео»
13.00 «Судебные страсти»
14.00 Т/с «CSI: место преступления – Лас-Вегас-10»
15.00 «Улетное видео»
16.00 «Дорожные войны»
16.30 «Вне закона»
17.00 «Судебные страсти»
18.00 «Спокойной ночи, мужики!»
18.30 «Самое смешное видео»
19.30 «Вне закона»
20.00 «Улетное видео по-русски»
21.00 «Дорожные войны»
22.00 «Брачное чтиво. Путь справедливости»
23.00 «Голые и смешные»
23.30 «Спокойной ночи, мужики!»
00.30 «Улетное видео по-русски»
01.00 Т/с «Без следа»
01.50 Т/с «Рыцарь дорог»
02.45 Т/с «Закон и порядок-9»

СОЮЗ

07.00, **09.00** «Утреннее правило»
07.30, **09.30**, **15.30** Для детей
07.45, **14.30** «Откровение»
08.00 «Духовные размышления»
08.15 «Место встречи – остров Классики»
08.30, **17.00** «Читаем Евангелие»
08.45, **17.15** «Церковный календарь»
09.45, **16.30** «Первосвятитель»
10.00 «Беседы с батюшкой»
11.00 «Церковь и мир»
11.30 «Первая натура»
11.45, **18.45** «У книжной полки»
12.00 Д/фильм
13.00 Лекция профессора А.И.Осипова «Молитва и ее плоды»
14.00, **16.00**, **18.00** «Новости»
14.45 «Благовест»
15.00 Телефильмы
17.30 «Новости Рязанской епархии»
18.30 «Творческие встречи в Марфо-Мариинской обители»
19.00 «Я верю»
19.30, **21.30** Для детей
19.45 «В гостях у Дуняши»
20.00 «Новости»
21.00 «Читаем Евангелие»
21.15 «Церковный календарь»
21.45 «Первосвятитель»

Вниманию читателей! Руководство телеканалов оставляет за собой право вносить изменения в программы

Детектив **21.00**

ТИХИЕ СОСНЫ

Россия, 2009

В загородном доме собираются бывшие одноклассники, чтобы отметить пятнадцать лет со дня окончания школы. Одна из девушек, не вернувшись с прогулки, пропадает в лесу. Вскоре ее находят мертвой со следами насильственной смерти. Постепенно выясняется, что у каждого был мотив для убийства. Но кто же убийца?

Режиссёры: С.Краснов, Ю.Краснова

Комедия **10.30**

МОЙ МУЖ – ИНОПЛАНЕТЯНИН

Россия, 1990

Обычная семья - верная жена, гулящий муж. Однажды ночью Виктор сообщает супруге, что он инопланетянин, и исчезает. Долго безутешная Люся ждала возвращения благоверного, пока однажды не встретила в метро мужчину, как две капли воды похожего на Виктора.

Режиссёр: В.Ховенко

В ролях: С.Мигицко, С.Рябова, С.Крючкова

Драма **00.10**

МОРФИЙ

Россия, 2008

«Морфий» - это экранизация одноименного произведения Михаила Афанасьевича Булгакова. 1917 год, после Февральской революции. Молодой доктор Михаил Поляков получает назначение в больницу одного из уездных городов. С самого начала он сталкивается с трудностями. Ему приходится браться за все - он и роды принимает, и ампутирует ногу больному, делает девочке операцию на горле, лечит и обыкновенную простуду, и сифилис.

Режиссёр: А.Балабанов

В ролях: Л.Бичевин, И.Дапкунайте, А.Панин, С.Гармаш, С.Письмиченко, К.Радивожевич, Ю.Герцман, А.Мосин

Фантастика **22.00**

ТОЧКА ПРЕРЫВАНИЯ

Канада, 2007

Выяснив, что путешествия во времени несут угрозу существованию планеты, правительство решает закрыть секретный проект по их осуществлению. Однако ведущий ученый исчезает вместе с устройством для перемещений. На поиски бросаются все силы, и начинается смертельная гонка сквозь пространство и время ради спасения человечества.

Режиссёр: Дж.Бурк

Приключения **00.40**

МАКСИМАЛЬНОЕ УСКОРЕНИЕ

США, 1994

Бывшие агенты КГБ, живущие в Америке, охотятся за русской шпионкой. Отчаянный парашютист и бывший гимнаст обучает девушку прыжкам с парашютом, но та разбивается. Однако вскоре он встречает девушку у себя дома.

Режиссёр: Д.Сарафьян

В ролях: Ч.Шин, Н.Кински, Дж.Гандолфини

Если

- у вас есть работа, но **вы хотите ещё немного подработать**,
- **вы молодой пенсионер**, которому скучно дома коротать время,
- **у вас просто море свободного времени**,
- **вы мобильны, общительны, энергичны**,

ПРИХОДИТЕ В ДИАЛОГ

Редакции нужны такие люди для реализации газет.

ВОЗРАСТ НЕ ОГРАНИЧЕН.
ДОХОД – в зависимости от продаж.
СКИДКИ реализаторам – до **50%**

Справки по телефону: 45-8-22.

Перенимаем опыт других территорий

Вера ГОРБУНОВА давно стала другом нашей редакции. По возможности мы стараемся рассказывать о том, как этот неутомимый человек не позволяет обществу забывать солдат, вернувшихся из горячих точек, семьи, которые уже никогда не увидят своих сыновей или мужей... Вот и в этот раз председатель Комитета солдатских матерей «Мы с тобой, солдат!» пришла к журналистам «Диалога», чтобы рассказать о том, как она съездила на семинар по обмену опытом с другими территориями.

– Вера Владимировна, где проходил круглый стол и какова его цель?

– Круглый стол проходил 15 декабря в Тюмени. Он был организован для того, чтобы органы исполнительной власти и руководители общественных организаций городов Уральского федерального округа обменялись опытом: какая в регионе оказывается поддержка семьям военнослужащих, погибших в ходе локальных войн и вооружённых конфликтов, их матерям и тем, кому удалось вернуться живым из Афганистана и Чечни. На встречу приглашали председателей комитетов и членов семей погибших военнослужащих. Горе одно и проблемы общие, однако решаются они на местах по-разному.

– Чей опыт Вам особенно запомнился?

– Открыли заседание представители Тюменской области: директор департамента социального развития, его заместитель и председатель регионального отделения Общероссийского благотворительного фонда. Тому, как помогают здесь семьям военнослужащих, можно только позавидовать. В каждом городе создано несколько комитетов, изданы Книги памяти, для родителей погибших введён бесплатный проезд на общественном транспорте, по возможности их определяют в профилактории, организуют бесплатное зубопротезирование. Кроме того, ежемесячно вдовы и матери военнослужащих, погибших в вооружённых конфликтах, получают солидную прибавку к пенсии. Конечно, сравнивать какой-либо «северный» населённый пункт с нашим было бы неправильно: города отличаются по своему статусу, бюджету, собираемости налогов, дотациям из федерального бюджета…

– А как в Полевском?

– В нашем городе всё гораздо скромнее, но я не хотела бы никого обвинять. Спасибо городской администрации за то, что помещение нам предоставила, оплачивает коммуналку и электроэнергию, а предприниматели и депутаты не забывают семьи погибших ни в дни памяти наших ребят, ни в различные праздники. Например, в День матери отметили памятными подарками всех мам погибших. Спасибо руководству Управления социальной защиты населения, лично Ритте Николаевне Мусатовой, за помощь и поддержку. Вот и для поездки в Тюмень помогли с транспортом: предоставили машину до Екатеринбурга и обратно.

– Каков итог работы круглого стола?

– Итогом работы стала совместно выработанная резолюция, которая является руководством к действию. Во-первых, органам исполнительной власти и общественным организациям Уральского федерального округа рекомендовано продолжить совместную деятельность по решению вопросов социальной поддержки семьям погибших военнослужащих. Для этого хорошо бы использовать положительный опыт работы отдельных субъектов. Во-вторых, обратиться к полномочному представителю президента РФ в Уральском федеральном округе Н.Винниченко с просьбой рассмотреть возможность обеспечения жильём за счёт федерального бюджета членов семей военнослужащих, погибших при исполнении воинского долга, которые нуждаются в улучшении жилищных условий и встали на учёт после 1 января 2005 года. И ещё об одном: ходатайствовать принимать детей этой категории граждан в средние специальные и высшие учебные заведения вне конкурса и на бюджетной основе.

– Вам, наверное, тяжело приходится?

– У нас каждая копейка на счету. Много денег, конечно, уходит на дорогу. Я ведь ещё сопредседатель областного Союза, поэтому ездить в Екатеринбург приходится часто. Узнала на семинаре, что деньги на проведение мероприятий теперь выделяются из федерального бюджета. Правда, механизм получения этих средств пока не совсем понятен… Да что всё про меня. Вот на днях парень вернулся из армии с перебитым носом. На операцию нужно 140 тысяч рублей, а он живёт с бабушкой, денег нет. Но ведь он получил травму в воинской части, значит, и операцию должны провести за её счёт.

– Мы знаем, что Вам разрешено присутствовать на медицинской комиссии призывников. Расскажите, как проходят такие комиссии в Полевском и насколько здоровы нынешние ребята?

– Я давно просила военкома разрешить кому-либо из Комитета солдатских матерей бывать на комиссии, и вот, наконец, сделали исключение, правда, пока только для меня. Сейчас сменился состав медиков. Каждый из специалистов скрупулёзно подходит к своим обязанностям. Могу со всей уверенностью заявить: работают честно. Необходимо выполнять план, а ребята идут больше больные, нежели здоровые. Сама видела: то веса у призывников не хватает, то учатся, но многие и прячутся от службы в армии.

– Есть ли у Вас мечта, Вера Владимировна?

– Очень хочется Комитету солдатских матерей выпустить в Полевском Книгу памяти, ведь подобные есть в Новоуральске, Богдановиче, Заречном и других городах области. Чтобы каждое имя не было забыто, чтобы помнили тех, кто погиб в мирное время в локальных войнах и вооружённых конфликтах… И опять полевчане уехали служить на Дальний Восток. Болит душа и за память ушедших в вечность, и за живых. Немало гибнет юношей и вне горячих точек: в результате суицидов, якобы «несчастных» случаев, а сколько возвращается инвалидами или, по меньшей мере, с травмами. Встречаясь с ветеранами чеченских кампаний и Афганистана, с сожалением могу сказать, что многие из них тяжело адаптируются в современном мире: топят страшные картины войны в вине, в результате семьи распадаются, а поддержки от общества им никакой. В общем, проблем меньше не становится. Хочется, чтобы нас слушали и помогали, в конце концов, все эти погибшие ребята защищали каждого из нас и нашу страну. Неужели они не достойны поддержки, погибшие – памяти, а их родные – почёта и уважения?

– Благодарю Вас, Вера Владимировна, за интересную беседу.

– Спасибо, что выслушали. Надеюсь, мои слова дойдут до каждого сердца.

Беседу вела Лидия СОКОЛОВА

Комитет солдатских матерей «Мы с тобой, солдат!» поздравляет всех полевчан с наступившим 2011 годом и Рождеством.
Здоровья вам, счастья и крепости духа. Пусть никогда в ваши семьи не приходит беда, коснувшаяся нас!

Отличник здравоохранения

Вот уже более 40 лет в педиатрической службе нашего города работает врач Клара ТЕСАЛОВСКАЯ. В 1970 году после окончания медицинского института Клара Андреевна пришла работать врачом-ординатором в детскую горбольницу № 1.

Вскоре была открыта детская городская больница, и заведующей соматическим отделением назначили Клару Андреевну. В то время она сутками не выходила из больницы. Кроме дежурств, и по ночам, и в выходные ездила на вызовы к больным детям.

Через некоторое время детищем заведующей стало открытие отделения патологии новорождённых, одного из первых в области, которое работало по принципу «мать и дитя». Сколько недоношенных малышей с маленьким весом и другими патологиями выпестовала Клара Андреевна. Об этом, наверное, помнят молодые мамы 1970-90-х годов. В этом отделении в течение нескольких лет не было смертельных случаев, и оно считалось лучшим в области.

Клара Андреевна проработала заведующей этим отделением до 2004 года и передала дела своей преемнице – дочери Ольге Владимировне.

Все эти годы К.Тесаловская была отличным наставником молодёжи. Соматическое отделение детской больницы стало базовым учреждением для прохождения практики врачей-инженеров.

Клара Андреевна прошла курсы специализации неонатолога и невролога детского возраста. С 2004 года и по сей день она трудится неврологом в детской поликлинике южной части города. Ей присвоено звание «Отличник здравоохранения».

В детском отделении сложился дружный коллектив, в чём большая заслуга К.Тесаловской. По отношению к сотрудникам она всегда внимательна, отзывчива и тактична.

Клара Андреевна ведёт активный образ жизни. Зимой регулярно ходит на лыжах, летом ежедневно совершает утренние пробежки.

«Профессионал своего дела!» – так говорят все, кто с ней работал и работает. Мы горды тем, что нам посчастливилось трудиться с прекрасным врачом и человеком. Хотим пожелать Вам, Клара Андреевна, здоровья и успехов во всех делах!

Коллектив детской поликлиники южной части

КАЛАШНИКОВЫ – победная фамилия

Надежда Васильевна и её сын Саша благодаря собственным стараниям в ушедшем году одержали сразу несколько побед, завоевав призовые места в конкурсах разного уровня. Но больше всего они гордятся самой главной Победой, вклад в которую внесла и их семья.

Об Александре Калашникове мы рассказывали нашим читателям несколько лет назад. Ныне третьеклассник школы № 17, а тогда ещё детсадовец Саша уже удивлял своими достижениями. Вот и сегодня у этого темноволосого парнишки с озорным взглядом сразу несколько увлечений. Он успешно занимается в музыкальной школе, за что награждён Похвальной грамотой. А ещё он любит бороться. Не подумайте, со сверстниками во дворе он не дерётся. Просто наш герой четвёртый год подряд осваивает технику дзюдо в дворовом клубе «Рекорд», где тоже достиг неплохих результатов. 9-летний парнишка с гордостью носит оранжевый пояс, который, правда, ему не терпится сменить на зелёный. «Но для него я маловат ещё», – застенчиво говорит Саша.

В прошлом году юный полевчанин принял участие в Международном конкурсе рисунков, который был посвящён юбилейной дате Победы. В своей работе он отразил судьбу собственной семьи, которой коснулись события 1941-1945 годов. Помимо этого, Александр получил заслуженную награду – диплом за второе место по Уральскому федеральному округу во Всероссийском детском литературном конкурсе «Истории победы». Сашина работа под названием «Память сердца» посвящена прадедушке Фёдору Ивановичу Вележеву.

Надежда Васильевна, учитель русского языка и литературы школы № 18, мама Александра, рассказывает: «О моём дедушке мы с Сашей знаем со слов моей мамы. Мы стремимся сохранить память о нём в нашей семье. И не столько важна победа в конкурсе, сколько то, что сын знает о судьбе своего прадедушки и гордится им».

В своей работе Саша поведал о непростом жизненном пути Фёдора Ивановича, который в 1939 году ушёл на Финскую войну, а вернулся в 1946-м, уже после окончания Великой Отечественной. Записал Саша и воспоминания Нины Фёдоровны, своей бабушки, о том, как однажды с фронта на её отца пришла похоронка, и о том, как голосила, оплакивая мужа, мама… Но Фёдор Иванович был жив. Он прошёл всю войну, а после Победы участвовал в восстановлении разрушенной Пензенской области.

Сашиной прабабушке, Анне Дмитриевне, тоже пришлось нелегко. Пока её муж воевал на фронте, женщина одна поднимала шесть дочерей. Зимой, чтобы прокормить своих крох, она работала на лесоповале, разгружала вагоны.

Знать историю своей страны и чтить память о тех, кто сражался за её будущее, – этот важный жизненный принцип Надежда Калашникова старается привить не только сыну, но и своим ученикам. Вместе они подготовили несколько работ, посвящённых Великой Отечественной войне. За проделанный со своими воспитанниками труд Надежда Васильевна получила награду – диплом лауреата Всероссийского открытого конкурса «Педагогические инновации-2010» и медаль Януша Корчака.

Надежда Васильевна и её сын Саша со своими наградами.

Стоит отметить, что это не единственные профессиональные достижения Надежды Калашниковой. Так, в прошлом учебном году состоялся первый выпуск класса под её руководством, причём из шести золотых медалистов города три – воспитанницы Надежды Васильевны.

Одерживая собственные победы, эта семья не забывает о самой главной, которая и подарила им жизнь. Ради неё на фронте сражался Сашин прадед, а его семья преодолевала все тяготы в тылу. И эта Победа – самая главная награда для Калашниковых.

Наталья ТОКПИСЕВА

Пятница, 21 января

Фото: http//kinopoisk.ru

ПЕРВЫЙ

05.00 «Доброе утро»
09.00, **12.00** Новости
09.10 «Контрольная закупка»
09.40 «Жить здорово!»
10.50 «ЖКХ»
12.20 «Модный приговор»
13.20 «Детективы»
14.00 Другие новости
14.20 «Понять. Простить»
15.00 Новости
15.20 «Хочу знать»
15.50 Т/с «Обручальное кольцо»
16.50 «Федеральный судья»
18.00 Вечерние новости
18.20 «Поле чудес»
19.10 «Давай поженимся!»
20.00, **21.30** «20 лучших песен 2010 года»
21.00 «Время»
23.20 Комедия «Какраки»
02.35 Комедия «К северу от Аляски»
04.50 «Хочу знать»

РОССИЯ 1

05.00 Утро России
09.05 Мусульмане
09.15 Мой серебряный шар
10.10 О самом главном
11.00 Вести
11.30 Вести-Урал
11.50 Т/с «Маршрут милосердия»
12.50 Настоящая жизнь
13.45 Дежурная часть
14.00 Вести
14.30 Вести-Урал
14.50 Т/с «Кулагин и партнеры»
16.00 Вести
16.30 Вести-Урал
16.50 Т/с «Ефросинья»
17.55 Т/с «Всё к лучшему»
18.55 Т/с «Институт благородных девиц»
20.00 Вести
20.30 Вести-Урал
20.50 Спокойной ночи, малыши!
21.00 Т/с «Пятая группа крови»
22.55 Девчата
23.50 Х/ф «Враг №1»
01.50 **Драма «Террорист»**
04.05 Мой серебряный шар

НТВ

04.55 «НТВ утром»
08.30 Сериал «Таксистка»
09.30 «Обзор. Чрезвычайное происшествие»
10.00 «Сегодня»
10.20 «Спасатели»
10.55 «До суда»
12.00 «Суд присяжных»
13.00 «Сегодня»
13.30 «Суд присяжных: главное дело»
15.30 «Обзор. Чрезвычайное происшествие»
16.00 «Сегодня»
16.30 Премьера. Детективный сериал «Эра стрельца»
18.30 «Обзор. Чрезвычайное происшествие»
19.00 «Сегодня»
19.30 «Следствие вели...»
20.30 «Чрезвычайное происшествие. Расследование»
20.55 «НТВшники». Арена острых дискуссий
22.00 **Драма «Егорушка»**
23.55 Т/с «Бальзаковский возраст, или все мужики - сво...»
01.50 Фильм «Залезь на Луну»
03.35 «Суд присяжных»
04.40 Сериал «Мёртвые до востребования»

ТВ-3

06.00 М/ф
06.45 Т/с «Альф»
07.00 Д/ф «Третья планета от Солнца»
07.30 Как это сделано
08.00 Разрушители мифов
09.00 Д/ф «Современные чудеса»
10.00 Т/с «Медиум»
11.00 Т/с «Винтовая лестница»
12.00 Д/ф «Апокалипсис. Терроризм»
13.00 Д/ф «Городские легенды. Москва. Река Неглинка»
13.30 Х/ф «Точка прерывания»
15.30 Разрушители мифов
16.30 Как это сделано
17.00 Т/с «Черная метка»
18.00 Д/ф «Тайны великих магов»
19.00 Т/с «Мерлин»
21.00 Х/ф «Воины неба и земли»
23.30 Т/с «Вавилон-5»
00.30 Европейский покерный тур
01.30 Т/с «Черная метка»
02.30 Т/с «Альф»
03.00 Д/ф «Третья планета от Солнца»
03.30 Д/ф «Современные чудеса»
04.30 Т/с «Ангел»
05.30 Комната страха

5-КАНАЛ Петербург

08.00 Д/с «Жить на воле. Восточная Африка, земля крови и огня»
09.00 Д/с «Самые сложные в мире механизмы. Турбина»
10.00 «Сейчас»
10.30 Драма «Визит дамы»
13.20 Д/с «Подводная одиссея команды Кусто»
14.00 «Сейчас»
14.30 «Реальный мир»
15.00 Х/ф «Земля Санникова»
17.00 «Сейчас»
17.30 Т/с «Адъютант его превосходительства»
19.00 «Открытая студия»
20.00 «Программа передач Светланы Сорокиной»
21.00 «Сейчас»
21.30 «Реальный мир»
22.00 Д/с «Жить на воле. Американские равнины, земля койотов»
23.00 Т/с «Агент национальной безопасности»
01.00 Детектив «Смерть на Ниле»
03.50 Драма «Графиня Батори»
06.20 Д/ф «Удивительная планета»
07.15 Д/с «Подводная одиссея команды Кусто»

ОТВ

05.20, **09.30** «Действующие лица»
05.35 Новости ТАУ «9 1/2»
06.35 «Патрульный участок»
07.00 «Хорошее настроение»
09.00 *«11 канал». Повтор*
10.20 «События УрФО»
11.10 «Кабинет министров»
11.45 Телепроект о строительстве «Свой дом»
12.30 «События. Акцент»
13.10 «Угол зрения»
14.05 Т/с «Амапола»
15.00 «События»
15.05 Д/ф «Красота по-советски. Испытание модой»
15.35 «Бильярд Урала»
16.05 Т/с «Российская империя. Начало»
17.10 «Студия приключений»
17.30 «Национальный прогноз»
17.45 «Горные вести»
18.10 «Патрульный участок»
18.30, **22.00** *«11 канал». Новости. Метеопричуды. Поздравительная программа*
19.30, **23.00** «События. Итоги»
20.30 «Прямая линия. Право»
21.00 Новости ТАУ «9 1/2»
22.00 Д/ф «Генералы городских джунглей»

4 КАНАЛ

05.20 «Ценные новости. Здоровье»
05.30 «Под маской тигра. Золотая лихорадка»
06.20, **09.00** НОВОСТИ
06.50, **09.45** «Служба спасения «СОВА»
06.55 «Бизнес сегодня»
07.00 «Утренний экспресс»
09.30 «СТЕНД»
09.50 «Бизнес сегодня»
09.55 «Осторожно, модерн!»
11.00 Т/с «Неотложка»
12.00 Т/с «Автономка»
13.00 Комедия «Здравия желаю»
14.40 Мультфильмы
16.45 «Осторожно, модерн!»
17.45 «Служба спасения «СОВА»
17.50 «Под маской тигра. Золотая лихорадка»
18.50 «Ценные новости. Здоровье»
19.00 НОВОСТИ
19.25 «Служба спасения «СОВА»
19.30 «Яд по сходной цене. Труп в магазине»
20.30, **23.00**, **02.50** НОВОСТИ
21.00 Комедия «Штрафной удар»
23.30, **03.20** «СТЕНД»
23.45 «Мебель как она есть»
23.50, **02.45** Служба спасения «СОВА»
00.00 «Ценные новости. Здоровье»

СТС

06.00 М/с «Росомаха и люди Икс»
06.55 М/с «Смешарики»
07.00 М/с «**13** призраков Скуби Ду»
07.30 Т/с «Папины дочки»
08.00 Т/с «Даешь молодежь!»
09.00 Т/с «**6** кадров»
09.30 Т/с «Маргоша»
10.30 Х/ф «Кровавый спорт»
12.15 Т/с «**6** кадров»
12.30 «Снимите это немедленно!»
13.30 М/с «Семья почемучек»
14.00 М/с «Ясон и герои Олимпа»
14.30 М/с «Джуманджи»
15.00 М/с «Каспер, который живет под крышей»
15.30 Т/с «Папины дочки»
17.30 «Галилео»
18.30 Т/с «Даешь молодежь!»
19.30 Т/с «Воронины»
20.00 Т/с «**6** кадров»
21.00 Х/ф «История рыцаря»
23.30 «Случайные связи»
00.15 Т/с «Даешь молодежь!»
01.15 Х/ф «Моя первая свадьба»
03.00 Т/с «Кремлевские курсанты»

Какая в Полевском оказывается помощь семьям погибших защитников отечества ? Читаем
с. 8

РОССИЯ К

06.30 Канал «Евроньюс»
10.00 «Новости культуры»
10.15 «Главная роль»
10.40 Х/ф «Весна Микеланджело»
12.25 Д/ф «Огюст Монферран»
12.55 Д/ф «Гладиаторы»
13.50 «Странствия музыканта»
14.20 Т/с «Открытая книга»
15.30 «Новости культуры»
15.40 «В музей - без поводка»
15.50 М/ф «Василиса Микулишна»
16.10 Телевикторина «За семью печатями»
16.40 Д/с «Поместье Сурикат»
17.05 «Покажем зеркало природе...»
17.35 «Царская ложа». Мариинский театр
18.20 Д/ф «Николай Голованов. Главный дирижер Советского Союза»
19.00 «Смехоностальгия»
19.30 «Новости культуры»
19.45 Т/с «Николя ле Флок». «Человек со свинцовым чревом»
21.30 «Линия жизни». А.Карпов
22.25 Концерт «Любовь - источник моей жизни»
23.30 «Новости культуры»
23.50 «Пресс-клуб XXI»

ЗВЕЗДА

06.00 Мультфильмы
06.25 Д/с «Вулканы мира». «Далол - кислотный вулкан»
07.00 Обзор прессы
07.05 Д/с «Кремль-9». «Василий Сталин. Падение»
07.55 Т/с «Маршрут»
09.00, **13.00** Новости
09.15 Т/с «Маршрут»
10.20 Д/с «За далью времени». «Седьмое письмо разведчику»
10.55 Т/с «Морской патруль»
13.15 Д/с «Кремль-9». «Василий Сталин. Падение»
14.15 Мелодрама «Мы жили по соседству»
15.30 Д/с «За далью времени». «Волонтеры»
16.00 Новости
16.15 Драма «Правда лейтенанта Климова»
18.00 Новости
18.30 Т/с «Огнеборцы»
19.30 «Двенадцать месяцев танго»
20.30 Приключения «Непобедимый»
22.00 Новости
22.30 Детектив «Гонки по вертикали»
02.35 Детектив «Авария»
04.50 Т/с «С Земли до Луны». «1968 год»

ТВЦ

06.00 «Настроение»
07.30 «Настроение»
08.25 Х/ф «Где 042?»
09.50 Х/ф «Безбилетная пассажирка»
11.10 «Петровка, 38»
11.30 «События»
11.45 Х/ф «Первая попытка»
13.45 «Pro жизнь»
14.30 «События»
14.45 «Деловая Москва»
15.10 «Петровка, 38»
16.30 «Врачи»
17.30 «События»
17.50 «Петровка, 38»
19.50 «События»
19.55 «Прогнозы»
20.30 «События»
21.00 «Добрый вечер, Москва!»
22.50 «Народ хочет знать»
23.55 «События»
00.30 Комедия «Беглецы»
02.10 Х/ф «Тихие сосны»
04.00 Х/ф «Мужчина для молодой женщины»
05.30 М/ф «Трое на острове»

ДОМАШНИЙ

06.30 «Еда»
07.00 «Одна за всех»
07.30 «Одна за всех»
08.00 Т/с «Она написала убийство»
09.00 «Дело Астахова»
10.00 Т/с «Фаворитка»
11.00 Д/ф «Право быть отцом»
12.00 Х/ф «Тюремный романс»
14.00 «Дела семейные»
18.00 «Адвокаты». «Профессии»
18.30 Д/с «Моя правда»
19.30 Х/ф «Наследницы»
21.30 Т/с «Коломбо»
23.00 «Одна за всех»
23.30 Х/ф «Тайна «Черных дроздов»
01.25 Т/с «Лалола»
02.20 Т/с «Предательство»
03.15 Д/ф «Не отрекаются любя»
04.10 «Скажи, что не так?!»
05.10 «Музыка на «Домашнем»

Нечем платить за жильё и ЖКХ? Читаем о субсидиях
с. 14

РОССИЯ 2

07.00 «Все включено»
07.55 Top Gear
09.00 «Вести-Спорт»
09.15 «Вести.ru»
09.30 «Все включено»
10.25 «Спортивная наука»
11.00 «Вести-Спорт»
11.10 «Моя планета»
13.10 «Наука 2.0»
13.40 «Вести.ru»
14.00 «Вести-Спорт»
14.10 «Технологии спорта»
14.45 Биатлон. Кубок мира. Спринт. Мужчины. Трансляция из Италии
16.30 Х/ф «Крах»
18.20 Биатлон. Кубок мира. Спринт. Женщины. Пр.трансляция из Италии
20.00 «Вести-Спорт»
20.15 «Все включено»
20.55 «Основной состав»
21.30 Хоккей. КХЛ. «Спартак» (Москва) - «Салават Юлаев» (Уфа). Пр. трансляция
00.00 «Вести.ru». Пятница
00.30 «Вести-Спорт»
00.45 «Вести-Спорт. Местное время»
00.50 Профессиональный бокс
01.55 «Вести-Спорт»
03.05 «Моя планета»
03.05 «Вести.ru». Пятница
03.40 «Моя планета»

РЕН ТВ

05.30 Громкое дело «Бездомные по закону»
06.00 Неизвестная планета. «Остров на экваторе»
06.30 «Час суда с П.Астаховым»
07.30 «Званый ужин»
08.30 «Давайте разберёмся!»
09.30 «Новости-24»
10.00 «В час пик»
11.00 «Час суда с П.Астаховым»
12.00 «Экстренный вызов»
12.30 «Новости-24»
13.00 «Званый ужин»
13.45 Х/ф «Шестой день»

16.00 «Экстренный вызов»
16.30 «Новости-24»
17.00 «Давайте разберёмся!»
18.00 «В час пик»
19.30 «Новости-24»
20.00 Т/с «Солдаты-3»
22.00 «Тайны мира с Анной Чапман»
23.00 «Экстренный вызов»
23.30 «Квартет И»
01.00 Х/ф «Да Винчи»
03.15 Т/с «Секретные материалы»

ДТВ-УРАЛ

06.00 М/ф
08.00 «Тысяча мелочей»
08.30 «Самое смешное видео»
09.30 «Брачное чтиво»
10.30 Х/ф «Исчезновение»
12.30 «Самое смешное видео»
13.00 «Судебные страсти»
14.00 Т/с «CSI: место преступления – Лас-Вегас-10»
15.00 «Улетное видео по-русски»
16.00 «Дорожные войны»
16.30 «Вне закона»
17.00 «Судебные страсти»
18.00 «Спокойной ночи, мужики!»
18.30 «Самое смешное видео»
19.30 «Вне закона»
20.00 «Улетное видео по-русски»
21.00 «Дорожные войны»
21.30 «Дорожные войны»
22.00 «Брачное чтиво. Путь справедливости»
23.00 «Голые и смешные»
23.30 «Спокойной ночи, мужики!»
00.30 «Улетное видео по-русски»
01.00 Т/с «Без следа»
02.00 Т/с «Рыцарь дорог»
02.55 Т/с «Закон и порядок-9»
03.50 Т/с «Ищейка»
04.45 «Самое смешное видео»

СОЮЗ

07.00, **09.00** «Утреннее правило»
07.30, **09.30**, **15.30** Для детей
07.45 «Купелька»
08.00 «Благовест»
08.30, **17.00** «Читаем Евангелие»
08.45, **17.15** «Церковный календарь»
09.45, **16.30** «Первосвятитель»
10.00 «Беседы с батюшкой»
11.00 «Вестник Православия»
11.15 «Я верю»
11.45, **18.45** «У книжной полки»
12.00 Документальный фильм
13.00 Лекция профессора А.И.Осипова «О наставниках духовных»
14.00, **16.00**, **18.00** «Новости»
14.30 «Звонница»
15.00 «О жизни, о вечности, о душе»
15.15 «Лампада»
17.30 «Свет миру»
18.30 «Слово митрополита»
19.00 «Глаголь»
19.30, **21.30** Для детей
19.45 «В гостях у Дуняши»
20.00 «Новости»
21.00 «Читаем Евангелие»
21.15 «Церковный календарь»
21.45 «Первосвятитель»
22.00 «О наставниках духовных»

Вниманию читателей! Руководство телеканалов оставляет за собой право вносить изменения в программы

ГОРОД ПРОВОДИЛ В ПОСЛЕДНИЙ ПУТЬ:

Голомолзину Татьяну Константиновну	03.05.1956г.–27.12.2010г.
Ермакова Владимира Петровича	08.09.1945г.–27.12.2010г.
Чемезову Галину Максимовну	30.04.1940г.–28.12.2010г.
Савёлкова Виктора Александровича	26.04.1951г.–28.12.2010г.
Юферева Николая Алексеевича	14.09.1935г.–28.12.2010г.
Кузьминых Нэлю Станиславовну	12.07.1944г.–28.12.2010г.
Барабанщикову Александру Фёдоровну	16.11.1929г.–29.12.2010г.
Седову Римму Михайловну	16.08.1941г.–29.12.2010г.
Хисмаденова Урала Готовича	18.11.1957г.–29.12.2010г.
Черепанова Петра Степановича	24.12.1928г.–29.12.2010г.
Каримову Раузу Шайходиновну	04.12.1935г.–01.01.2011г.
Костюнина Анатолия Андреевича	05.08.1930г.–01.01.2011г.
Мальфину Анну Акимовну	23.06.1937г.–02.01.2011г.
Медянцева Евгения Ивановича	23.10.1970г.–03.01.2011г.
Елисеева Михаила Васильевича	09.04.1946г.–03.01.2011г.
Белкину Маргариту Михайловну	20.05.1939г.–04.01.2011г.
Захарова Александра Иосифовича	10.02.1932г.–04.01.2011г.
Плотникова Степана Михайловича	11.04.1936г.–05.01.2011г.
Орлову Нину Алексеевну	17.08.1935г.–05.01.2011г.
Шмурыгина Анатолия Андреевича	06.05.1934г.–06.01.2011г.

Помяните их добрым словом.

Драма **22.00** НТВ

ЕГОРУШКА
Россия, 2010

Друзья-ветераны Петр Ильич Ефимов и Андрей Иванович Карасев участвовали в битве за Москву в 1941-м. Они давно на пенсии, но полны боевого духа и готовы сразиться с врагами до последней капли крови. Потеряв все свои сбережения в афере строительных мошенников, они решают вспомнить молодость и наказать виновных.

Режиссёр: А.Кулямин

В ролях: Л.Дуров, Ю.Назаров, А.Горшков, В.Гришечкин, Т.Косач-Брындина

Драма **01.50** РОССИЯ 1

ТЕРРОРИСТ
США, 2007

Полицейский из особого отдела должен ликвидировать подозреваемых террористов, осуществивших теракт в Лондоне.Его задание осложняется тем, что отрядом спецназа была допущена ошибка, в результате которой убит невинный человек. А на самого героя падает тень подозрения в сотрудничестве с экстремистами.

Режиссёр: Дж.Мандра

МУП «Ритуальные услуги» ПГО

ДИСПЕТЧЕРСКАЯ СЛУЖБА РИТУАЛЬНЫХ УСЛУГ: 2-23-23

Полный комплекс ритуальных услуг:
пер.Больничный, 13, тел.: 3-40-11
с 8.30 до 18.00,
без перерывов и выходных.

КРУГЛОСУТОЧНАЯ перевозка, хранение покойных: 2-23-23,
8 (912) 25-93-917.

ВЫЕЗД АГЕНТА НА ДОМ для оформления захоронения
(круглосуточно): 2-23-23,
8 (952) 72-88-104, 8 (982) 60-39-058.

ИЗГОТОВЛЕНИЕ и УСТАНОВКА ПАМЯТНИКОВ:
ул.Малышева, 84, тел.: 2-09-85.

Все услуги сертифицированы.
Сертификат соответствия 66/0108 № 0023 от 17.10.2008 г.

На правах рекламы

Суббота, 22 января

Фото: http//kinopoisk.ru

ПЕРВЫЙ

05.30 Киноповесть «Обочина»
06.00, **10.00** Новости
06.10 Киноповесть «Обочина». Продолжение
07.20 «Играй, гармонь любимая!»
08.10 М/с «Новая школа императора», «Черный плащ»
09.00 «Умницы и умники»
09.40 «Слово пастыря»
10.10 «Смак»
10.50 Кумиры. «Евгения Ханаева. С антрактом на любовь»
12.00 Новости
12.10 «Восстание чайников»
13.10 «Моя родословная. Мария Киселёва»
14.00 М/ф «Мадагаскар: Побег в Африку»
15.30 Комедия «Китайская бабушка»
17.10 «Кто хочет стать миллионером?»
18.10 Мелодрама «Прогулка по Парижу»
19.50 «Минута славы»
21.00 «Время»
21.15 «Минута славы». Продолжение
22.00 «Олег Табаков. Юбилей среди друзей»
23.30 Комедия «Красавчик-2»
01.50 Приключения «Французский связной-2»

РОССИЯ 1

05.05 Х/ф «Тайна записной книжки»
06.45 Вся Россия
06.55 Сельское утро
07.25 Диалоги о животных
08.00, **11.00**, **14.00** Вести
08.10, **11.10**, **14.20** Вести-Урал
08.20 Военная программа
08.50 Субботник
09.30 «Городок»
10.05 «Уральский меридиан»
10.30 «Ян Габинский и коллеги «Все о сердце»
10.45 «Дежурная часть»
11.20 Дежурная часть
11.50 Честный детектив
12.20, **14.30** Т/с «Точка кипения»
16.20 Субботний вечер
18.15 Десять миллионов с Максимом Галкиным
19.20 Драма «Когда на юг улетят журавли»
20.00 Вести в субботу
20.40 Драма «Когда на юг улетят журавли»
23.45 IX Торжественная церемония вручения Национальной кинематографической премии «Золотой Орел»
02.10 Приключения «Вальгалла: Сага о викинге»
04.05 «Комната смеха»
04.50 «Городок»

НТВ

06.05 Т/с «Воскресенье в женской бане»
07.05 Мультфильм «Вовка в тридевятом царстве»
07.25 «Смотр»
08.00 «Сегодня»
08.20 Лотерея «Золотой ключ»
08.45 «Их нравы»
09.25 «Живут же люди!»
10.00 «Сегодня»
10.20 «Главная дорога»
10.55 «Кулинарный поединок»
12.00 «Квартирный вопрос»
13.00 «Сегодня»
13.20 «Особо опасен!»
14.00 «Таинственная Россия: Ульяновская область. Земля мутантов?»
15.05 «Своя игра»
16.00 «Сегодня»
16.20 «Последнее слово»
17.30 «Очная ставка»
18.20 «Обзор. Чрезвычайное происшествие»
19.00 «Сегодня»
19.25 Профессия – репортёр
19.55 «Программа максимум»
21.00 «Русские сенсации»
21.55 «Ты не поверишь!»
22.55 Детектив «Правосудие волков»
00.35 Боевик «Ретроград»

ТВ-3

06.00 М/ф
06.30 М/с «Годзила»
07.00 М/с «Охотники за приведениями»
07.30 М/с «Фостер: дом для друзей из дома фантазий»
08.00 М/с «Бакуган»
08.30 М/ф
09.00 Т/с «Удивительные странствия Геракла»
10.00 Т/с «Мерлин»
12.00 «Домашний ресторан»
13.00 Д/ф «Тайны великих магов»
14.00 «Далеко и еще дальше»
15.00 Д/ф «Городские легенды. Москва. Река Неглинка»
15.30 Х/ф «Воины неба и земли»
18.00 Д/ф «Тайны великих магов»
19.00 Х/ф «Исповедь невидимки»
21.00 Х/ф «Переговорщик»
00.00 Т/с «Пси-фактор»
01.00 Х/ф «Газонокосильщик-2. За пределами киберпространства»
03.00 Х/ф «Лепрекон: Возвращение. Глава-6»
05.00 Т/с «Удивительные странствия Геракла»

5-КАНАЛ Петербург

08.00 Д/с «Лучшее из Голливуда вместе с Табом Хантером»
09.00 Д/ф «Гениальная крыса»
10.00 «Клуб знаменитых хулиганов»
10.25 М/ф: «Великолепный Гоша», «Чипполино»
11.10 Х/ф «Если верить Лопотухину...»
13.25 Х/ф «Вольный ветер».
15.05 «Личные вещи. Татьяна Доронина»
16.05 «Человек, Земля, Вселенная»
17.05 «Исторические хроники с Н.Сванидзе»
18.00 «Сейчас»
18.25 Детектив «Чисто английские убийства. Биржа для убийства».
20.30 Детектив «Чисто английские убийства. Талант к жизни».
22.35 Детектив «Зеркало треснуло».
00.40 Драма «Амадей»
03.55 Драма «Кво вадис»
06.25 Д/ф «Тайная жизнь Иисуса»
07.15 Д/с «С поправкой на неизвестность. Секретные материалы»

ОТВ

05.15 «De facto»
05.35 Новости ТАУ «9 1/2»
06.40 «Патрульный участок»
07.00 «События. Итоги»
08.00 «Минем илем»
08.30 «Дорога в Азербайджан»
09.00 «Мед. Эксперт»
09.20 «ГУРМЭ»
09.40 «Кому отличный ремонт?!»
10.05 Мультфильмы
11.30 «Рецепт»
12.00, **17.00** *«11 канал». Поздравительная программа (повтор за неделю). Метеопричуды. ВВП*
12.40 «События. Культура»
13.05 Т/с «Российская империя. Начало»
15.00 Д/ф «Генералы городских джунглей»
16.00 «События. Спорт»
16.25 Д/ф «Беженцы. Остаться в живых»
18.40 «Сделано на Урале»
19.00 «События. Итоги недели»
20.00 «Политклуб»
20.30 Х/ф «Манолете»
22.40 «Вопрос с пристрастием»
23.00 «Патрульный участок»
23.30 «Имею право»
23.50 «Ювелирная программа»

4 КАНАЛ

05.35 «Ценные новости. Здоровье»
05.45 Новости
06.15 «Стенд»
06.30 «Бюро журналистских исследований»
07.00 Новости
07.30 Сказка «Золотой ключик»

08.55 Сказка «Сказка о царе Салтане»
10.40 Мультфильмы
11.45 Исторический фильм «Приваловские миллионы»
15.00 Исторический фильм «Демидовы»
18.00 Комедия «Штрафной удар»
20.00 «Бюро журналистских исследований»
20.30 «Новости. Итоги недели»
21.00 Комедия «Семьянин»
23.30 «Новости. Итоги недели»
00.00 Исторический фильм «Приваловские миллионы»
03.15 Исторический фильм «Демидовы»

СТС

06.00 «Хорошие шутки»
07.55 М/ф «Вовка в Тридевятом царстве»
08.20 М/с «Смешарики»
08.30 М/с «Финес и Ферб»
09.00 Х/ф «История рыцаря»
11.30 Т/с «Воронины»
14.00 М/с «Новые приключения медвежонка Винни и его друзей»
15.00 М/с «Русалочка»
15.30 М/с «Аладдин»
16.00 Т/с «6 кадров»
17.00 «Украинский квартал»
18.30 Т/с «6 кадров»
19.15 Х/ф «Заколдованная Элла»
21.00 А/ф «Большое путешествие»

22.30 «Смех в большом городе»
23.30 Т/с «Даешь молодежь!»
00.30 Х/ф «Мечты сбываются»
02.15 Х/ф «Уроки ориентации»
04.00 Т/с «Легенда об искателе»
04.50 М/ф «Рикки-тикки-тави»
05.15 «Музыка на СТС»

РОССИЯ К

06.30 Канал «Евроньюс»
10.10 «Библейский сюжет»
10.40 Х/ф «Дела сердечные»
12.10 «Личное время». Э.Быстрицкая
12.40 Х/ф «Три золотых волоса»
14.05 М/ф «Царевна-лягушка»
14.45 «Заметки натуралиста»
15.10 «Очевидное-невероятное»
15.40 Концерт «Любовь - источник моей жизни»
16.45 Д/ф «Быть женщиной в Занскаре»
17.40 Спектакль «История лошади»
19.50 «Великие романы XX века». Мария Каллас и Онассис
20.20 Д/ф «Чертово колесо Арно Бабаджаняна»
21.05 «Романтика романса». А.Бабаджанян
22.00 Д/ф «Самый опасный человек в Америке»
00.10 Х/ф «Страх и трепет»
01.50 Программа передач
01.55 Д/ф «Быть женщиной в Занскаре»
02.50 Программа передач

ЗВЕЗДА

06.00 Мелодрама «Мы жили по соседству»
07.30 Приключения «Армия Трясогузки снова в бою»
09.00 Д/с «Вселенная». «Юпитер. Планета-гигант»
10.10 Т/с «Морской патруль»
13.00 Новости
13.40 Т/с «Морской патруль»
17.05 Д/с «Вселенная». «Луна»
18.00 Новости
18.15 Т/с «Морской патруль»
20.20 Драма «Авиатор»
23.40 Криминальная драма «Палач»
02.55 Приключения «Непобедимый»
04.20 Д/с «За далью времени». «Седьмое письмо разведчику»
04.55 Т/с «С Земли до Луны». «Паук»

ТВЦ

05.50 Х/ф «Главное - успеть»
07.35 «Марш-бросок»
08.10 «День аиста»
08.30 «Православная энциклопедия»
09.45 М/ф «Зима в Простоквашино»
10.00 Х/ф «Кортик»
11.30 «События»
11.50 «Городское собрание»
12.35 В.Сухоруков «Сто вопросов взрослому»
13.20 Д/ф «Арно Бабаджанян. Солнцем опьяненный»
14.10 Х/ф «Я объявляю вам войну»
15.55 «Таланты и поклонники. Леонид Ярмольник»
17.30 «События»
17.45 «Петровка, 38»
19.00 «События»
19.10 Х/ф «А Вы ему кто?»
21.00 «Постскриптум»
22.10 Боевик «Месть»
00.00 «События»
00.15 Х/ф «Охранник для дочери»
02.30 Х/ф «Где 042?»
04.00 Х/ф «Безбилетная пассажирка»

ДОМАШНИЙ

06.30 «Еда»
07.00 «Одна за всех»
07.30 Т/с «Ремингтон Стил»
09.30 «Сладкие истории»
10.00 «Живые истории»
11.00 Х/ф «Трое в лодке, не считая собаки»
13.35 «Одна за всех»
14.00 «Декоративные страсти»
15.00 «Женская форма»
16.00 Х/ф «С любимыми не расставайтесь»
17.30 Д/ф «Прошла любовь...»
18.00 Т/с «Она написала убийство»
19.00 Т/с «Не родись красивой»
22.30 «Одна за всех»
23.00 «Одна за всех»
23.30 Х/ф «Ищу друга жизни»
01.30 Т/с «Лалола»
02.30 Т/с «Предательство»
04.20 «Дело Астахова»
05.15 «Музыка на «Домашнем»

РОССИЯ 2

07.00 «Моя планета»
09.00 «Вести-Спорт»
09.15 «Вести.ru». Пятница
09.45 «Моя планета»
10.50 «В мире животных»
11.20 «Вести-Спорт»
11.30 «Вести-Спорт. Местное время»
11.40 «Индустрия кино»
12.10 Х/ф «Черный гром»
14.00 «Вести-Спорт»
14.15 Кубок мира по бобслею и скелетону. Трансляция из Германии
15.15 Х/ф «Ультрафиолет»
16.55 Биатлон. Кубок мира. Эстафета. Женщины. Прямая трансляция
18.30 «Начать сначала»
19.05 «Вести-Спорт»
19.20 Биатлон.Кубок мира. Масс-старт. Мужчины. Прямая трансляция
20.20 Волейбол. «Матч звезд». Мужчины.
22.25 Футбол.Чемпионат Англии. «Астон Вилла» - «Манчестер Сити». Прямая трансляция
00.25 «Вести-Спорт»
00.40 «Вести-Спорт. Местное время»
00.45 Конькобежный спорт.ЧМ по спринтерскому многоборью.
02.35 «Вести-Спорт»

РЕН ТВ

05.30 Громкое дело. «Деревня призраков»
06.00 «КГБ в смокинге»
09.00 «Я - путешественник»
09.30 «В час пик»
10.30 «Несправедливость»
11.30 Честно «Алиментщики»
12.30 «Новости-24»
13.00 «Военная тайна с Игорем Прокопенко»
14.00 Т/с «Сверхъестественное»
15.40 «Мошенники»
17.00 «Подмена понятий». «Судьба человека»
18.00 «В час пик»
19.00 «Неделя с Марианной Максимовской»
20.00 Х/ф «Руслан»

22.00 Х/ф «Турнир на выживание»
23.45 Х/ф «Честь дракона»
01.25 Х/ф «Вспоминая закаты»
03.05 Т/с «Секретные материалы»

ДТВ-УРАЛ

06.00 Т/с «Гражданин начальник 3»
07.00 Т/с «Гражданин начальник 3»
08.00 «Тысяча мелочей»
08.30 М/ф
09.35 Х/ф «Бармен из «Золотого якоря»

11.20 Т/с «Даша Васильева»
12.30 Т/с «Даша Васильева»
13.30 «Самое смешное видео»
14.30 Т/с «Сыщики районного масштаба-2»
15.30 Т/с «Сыщики районного масштаба-2»
16.30 Х/ф «Фанат»
18.30 «Самое смешное видео по-русски»
19.00 Х/ф «Ужас торнадо в Нью-Йорке»
21.00 «Секретные файлы»
23.00 «Голые и смешные»
23.30 «Спокойной ночи, мужики!»
00.30 Т/с «Виртуозы»
01.30 Х/ф «Ужас торнадо в Нью-Йорке»
03.30 Т/с «Гражданин начальник-3»
04.30 Т/с «Гражданин начальник-3»

СОЮЗ

07.00, **09.00** «Утреннее правило»
07.30, **09.30**, **15.30** Для детей
07.45-08.00 «Православное Забайкалье (Чита) / «Миряне» (Майкоп) / Документальный фильм
08.30, **16.30** «Читаем Евангелие»
08.45, **16.45** «Церковный календарь»
09.45 «Слово пастыря»
10.00 «Архипастырь»
10.30 «Русское слово»
11.00 «Седмица»
11.30 «Слово Владыки Евтихия»
11.45 «Преображение»
12.15 «О жизни, о вечности, о душе»
12.30 «Творческие встречи в Марфо-Мариинской обители»
13.00 А.И.Осипов «Ложные пути и цели»
14.00 «Литературный квартал»
14.30 «Мир Православия»
15.15 «Размышления о вечном»
16.00 «Приглашение в храм», «Русь Православная», «Православное образование»
16.15 «Первая натура»
17.00 Всенощное бдение
20.00 «Беседы с Владыкой Павлом»
20.30 «Звонница»

Благодарим директора **арт-кафе «Европа» Виктора Володина** и всех его сотрудников за чудесный новогодний вечер.

Посетители

Вниманию читателей! Руководство телеканалов оставляет за собой право вносить изменения в программы

Фантастика **19.15**

ЗАКОЛДОВАННАЯ ЭЛЛА

США - Ирландия - Великобритания, 2004

В детстве Элла получила от феи необычный «подарок» - повиновение. Теперь она не может отказаться ни от какой просьбы или указания, от кого бы они ни исходили.

Режиссёр: Т.О`Хэйвер

В ролях: Э.Хэтэуэй, Х.Дэнси, К.Элвис, М.Драйвер, В.Э.Фокс, Дж.Ламли, П.Берджин

Детектив **22.55**

ПРАВОСУДИЕ ВОЛКОВ

Россия, 2009

1940 год. Ленинград. У шестиклассника Мики Полякова беззаботная и счастливая жизнь: отец-кинорежиссёр, красавица мать, большая квартира в центре города и много друзей. И все было в этой довоенной жизни хорошо, пока однажды он не пострадал от рук старшеклассника. Врач скорой помощи, доставивший Мику в реанимацию, констатировал сильнейшее сотрясение мозга.

Режиссёр: В.Фатьянов

В ролях: М.Йорк, Б.Линда, Д.Страхов, С.Аут, Р.Гиггенбах, А.Макарский

Комедия **15.30**

КИТАЙСКАЯ БАБУШКА

Россия, 2010

Катя и Павел - немолодая супружеская пара. Оба находятся на пенсии, и досуг их не слишком разнообразен. Жизнь проходит за просмотром телевизора, разговорами о здоровье и лёгкими пикировками. Весь круг общения Павла и Кати - это соседка Аннушка, имеющая невероятную страсть к экономии и посему довольно часто заглядывающая к чете за продуктами.

Режиссёр: В.Тумаев

В ролях: Н.Русланова, И.Муравьева, А.Михайлов, В.Толоконников

Уважаемые пенсионеры, ветераны, дети погибших защитников Отечества!

Поздравляем вас с наступившим Новым годом и Рождеством Христовым! Желаем крепкого здоровья, семейного благополучия, внимания родных и близких.

Актив ОО «Память сердца. Дети защитников Отечества»

По техническим причинам данное поздравление не было опубликовано перед праздниками. Редакция приносит свои извинения.

Реклама

Пассажирские перевозки по городу и области

Такси «ВОЯЖ»:
5-333-1, 5-333-5
8 (950) 650-333-1
8 (906) 80-99-333
8 (950) 195-333-5

Стоимость проезда:
40 руб. – по северной части,
120 руб. – до южной части,
от 500 руб. – до Екатеринбурга

Воскресенье, 23 января

Фото: http//kinopoisk.ru

ПЕРВЫЙ

06.00, **10.00** Новости
06.10 Комедия «Орел и решка»
07.50 «Служу Отчизне!»
08.20 М/с «Микки Маус и его друзья», «Чудеса на виражах»

09.10 «Здоровье»
10.10 «Непутевые заметки»
10.30 «Пока все дома»
11.30 «Фазенда»
12.00 Новости
12.20 «Вкус жизни»
13.20 «КВН. 50 виртуальных игр»
14.20 Мелодрама «Привет, киндер!»
16.20 Вечер музыки Микаэла Таривердиева
17.50 Приключения «Пираты Карибского моря. На краю света»
21.00 Воскресное «Время»
22.00 «Большая разница»
23.00 «Шоу Нибени-менехило»
23.40 «Познер»
00.40 Комедия «Он, я и его друзья»
02.40 Драма «Фейерверк»

РОССИЯ 1

05.35 Х/ф «Один из нас»
07.30 Смехопанорама
08.00 «Сам себе режиссёр»
08.55 «Утренняя почта»
09.35 «Сто к одному»
10.20 Неделя в городе
11.00 Вести
11.10 Д/ф «Носика знает каждый. Памяти короля эпизода»
12.05 Т/с «Точка кипения»
14.00 Вести
14.20 Вести-Урал
14.30 Т/с «Точка кипения»

16.10 «Смеяться разрешается»
18.05 Мелодрама «Ищу тебя»
20.00 Вести недели
21.05 **Мелодрама «Белое платье»**
23.05 Специальный корреспондент
00.05 Два весёлых гуся
00.35 Детектив «Черная смерть»
02.40 Триллер «Из вечности»

НТВ

05.50 Т/с «Воскресенье в женской бане»
06.50 Мультфильмы
08.00 «Сегодня»
08.20 Лотерея «Русское лото»
08.45 «Их нравы»
09.25 «Едим дома!»
10.00 «Сегодня»
10.20 «Первая передача»
11.00 Исторический детектив «Дело тёмное»
12.00 «Дачный ответ»
13.00 «Сегодня»
13.20 Фильм «Шпильки»
15.05 «Своя игра»
16.00 «Сегодня»
16.20 «Развод по-русски»
17.20 «И снова здравствуйте!»
18.20 «Обзор. Чрезвычайное происшествие. Обзор за неделю»
19.00 «Сегодня. Итоговая программа»
20.00 «Чистосердечное признание»
20.50 «Центральное телевидение»
21.55 Фильм «Гражданка начальница»
23.55 Фильм «Интуиция»
01.35 «Авиаторы»
02.05 «Советские биографии. Лаврентий Берия»
03.05 «Гибель «Адмирала Нахимова»
04.00 Сериал «Мёртвые до востребования»

ТВ-3

06.30 М/с «Годзила»
07.00 М/с «Охотники за приведениями»

07.30 М/с «Я - горностай»
08.00 М/с «Бакуган»
08.30 М/с «Герой»
09.00 Т/с «Удивительные странствия Геракла»
10.00 Х/ф «Исповедь невидимки»
12.00 Домашний ресторан
13.00 Тайны великих магов
14.00 Т/с «Бессмертный»
15.00 Х/ф «Переговорщик»
18.00 «Властители. Ведьма Иосифа Сталина»
19.00 Х/ф «Чужие деньги»
21.00 Х/ф «Вторжение»
23.00 Т/с «Пси-фактор»
00.00 **Исторический боевик «300 спартанцев»**
02.00 Х/ф «Воздушные террористы»

5-КАНАЛ Петербург

08.00 Д/с «Лучшее из Голливуда вместе с Табом Хантером»
09.00 Д/ф «С камерой по Серенгети»

10.00 М/ф «Великолепный Гоша»
10.05 Комедия «Тень»
11.55 Д/ф «Метеориты: небо в огне»
12.55 «Шаги к успеху»
13.55 «Истории из будущего»
14.45 «В нашу гавань заходили корабли...»
15.45 «Встречи на Моховой». М.Неелова
16.45 Д/ф «Снежные леопарды: по ту сторону мифа»
17.45 Детектив «Золотая мина»
20.30 «Главное»
21.30-22.40 «Картина маслом: «Союз Бывших»
23.30 Х/ф «Добровольцы»
01.25 Х/ф «Спартак»

ОТВ

05.35, **13.40** «Обратная сторона Земли»
05.50 «События УрФО»
06.20 «De facto»
06.55 «Патрульный участок. На дороге»
07.30 «Земля Уральская»
08.00 «Наследники Урарту»
08.20 «Национальное измерение»
08.55 «ДобровестЪ»
09.15 М/ф «Мой друг Мартын»
09.30 «Рецепт»
10.05 Мультфильмы
12.00, **17.00** *«11 канал». «Закон и порядок». «Духовная азбука». Поздравительная программа*
13.40 «Обратная сторона Земли»
14.00 «Культура»
14.30 Т/с «Медвежья охота»
15.30 «Действующие лица»
16.00 «Горные вести»
16.20 «Авиа ревю»
16.40 «Зачётная неделя»
17.00 Чемпионат России по волейболу. Суперлига «Уралочка-НТМК» (Свердловская область) - «Динамо» (Казань)
19.15 Х/ф «Манолете»
21.30 «Что!»
22.05 «Патрульный участок»
22.25 Всё о «Ж.К.Х.»

4 КАНАЛ

06.15 «Бюро журналистских исследований»
06.45 «Новости. Итоги недели»
07.15 Сказка «Сказка о царе Салтане»

09.00 Сказка «Госпожа Метелица»
10.15 Мультфильмы
11.00 Приключения «Дерсу Узола»
13.45 Фантастика «Затерянный мир»
15.40 Фантастика «Возвращение в затерянный мир»
17.30 «Новости. Итоги недели»
18.00 Комедия «Семьянин»
20.30 «Служба спасения «СОВА»
21.00 Х/ф «Ворошиловский стрелок»
23.00 «Служба спасения «СОВА»
23.30 Приключения «Дерсу Узола»
02.15 Фантастика «Затерянный мир»
04.10 Фантастика «Возвращение в затерянный мир»

СТС

06.00 «Хорошие шутки»
07.55 М/ф «Королева зубная щетка»
08.20 М/с «Смешарики»
08.30 М/с «Финес и Ферб»
09.00 «Самый умный»
10.45 М/с «Том и Джерри»
11.00 «Галилео»
12.00 «Снимите это немедленно!»
13.00 Х/ф «Заколдованная Элла»
14.45 Т/с «6 кадров»
16.00 Т/с «6 кадров»
16.30 Т/с «6 кадров»
17.00 Т/с «Даешь молодежь!»
18.30 «Смех в большом городе»
19.30 Х/ф «Любопытный Джордж»
21.00 Х/ф «Изгой»
23.45 «Украинский квартал»
01.15 **Комедия «Аллея славы»**

03.10 «Хорошие шутки года». «За все хорошее!»

РОССИЯ К

06.30 Канал «Евроньюс»
10.10 «Обыкновенный концерт с Эдуардом Эфировым»
10.40 Х/ф «Все остается людям»
12.15 «Легенды мирового кино». Л.Оболенский
12.45 М/ф «Смех и горе у бела моря», «Исполнение желаний», «Солнышко и снежные человечки»
14.25 «Дикая природа Карибских островов». «Острова сокровищ»
15.20 «Что делать?»
16.05 «Письма из провинции». Сахалин
16.35 Фестиваль балетов Ханса ван Манена
18.15 «Троя. Археологические раскопки на судьбоносной горе»
18.30 Х/ф «Баллада о солдате»
19.55 «Острова». В.Ежов
20.40 «В гостях у Э.Рязанова»
22.00 «Контекст»
22.40 Х/ф «Граница»
00.25 Джем. Пакито Де Ривера и Чано Домингес
01.35 М/ф «Человек в футляре»
01.55 Д/ф «Дикая природа Карибских островов». «Острова сокровищ»

ЗВЕЗДА

06.00 Детектив «Авария»
07.55 М/ф «Сказка о царе Салтане»
09.00 Д/с «Вселенная». «Луна»

10.00 «Служу России»
11.15 «Двенадцать месяцев танго»
12.15 Т/с «Гонки по вертикали»
13.00 Новости
14.00 Т/с «Гонки по вертикали»
17.05 Д/с «Вселенная». «Юпитер. Планета-гигант»
18.00 Новости
18.15 **Военная драма «Шёл четвертый год войны»**
19.55 Боевик «Личный номер»
22.00 Новости. Итоговый выпуск
23.00 Т/с «Жизнь как приговор»
00.45 Драма «Авиатор»
04.05 Д/с «Лубянка». «Покушение на Тито»
04.55 Т/с «С Земли до

ТВЦ

05.30 Х/ф «А Вы ему кто?»
07.20 «Дневник путешественника»
07.55 «Фактор жизни»
08.25 «Крестьянская застава»
09.45 «Наши любимые животные»
10.15 Д/ф «Давай помиримся!»
10.55 «Барышня и кулинар»
11.30 «События»
11.45 Комедия «Семь стариков и одна девушка»
13.25 «Смех с доставкой на дом»
14.20 «Приглашает Б.Ноткин». Н.Цискаридзе
14.50 «Московская неделя»
16.15 «Реальные истории». «Писательские байки»
16.50 Д/ф «Миф об идеальном мужчине»
21.00 «В центре событий»
22.00 Детектив «Пуаро Агаты Кристи»
23.50 «События»
00.10 «Временно доступен». Ю.Любимов
01.10 Х/ф «Свадьба»
03.20 Х/ф «Беглецы»
05.05 Д/ф «Пласидо Доминго. Проклятье оперы»

ДОМАШНИЙ

06.30 «Еда»
07.00 «Одна за всех»
07.30 «Еда»
08.00 «Одна за всех»
08.10 Детектив «Тайна «Черных дроздов»
10.05 Д/ф «Мечтатели из Бомбея»
11.05 Мелодрама «Зита и Гита»
13.30 Д/ф «Мечтатели из Бомбея»

14.30 Мелодрама «Ганг, твои воды замутились»
18.00 Д/ф «Мечтатели из Бомбея»
19.00 Мелодрама «Никогда не говори «прощай»
23.00 «Одна за всех»
23.30 Трагикомедия «Осенний марафон»
01.20 Т/с «Лалола»
02.20 Т/с «Предательство»

РОССИЯ 2

07.00 «Моя планета»
09.00 «Вести-Спорт»
09.15 «Рыбалка с Радзишевским»
09.30 «Моя планета»
10.35 «Рейтинг Тимофея Баженова»
11.05 «Вести-Спорт»
11.15 «Местное время»
11.25 «Страна спортивная»
11.50 Х/ф «Рекрут»
14.00 «Вести-Спорт»
14.10 Лото Метрополитен
14.15 «Магия приключений»
15.10 Кубок мира по бобслею и скелетону. Трансляция из Германии
16.10 «Биатлон с Дмитрием Губерниевым»
16.40 Биатлон. Кубок мира. Масс-старт. Женщины
17.35 Top Gear. «Взгляд изнутри»
18.40 Биатлон. Кубок мира. Эстафета. Мужчины.
20.15 «Вести-Спорт»
20.30 Конькобежный спорт. ЧМ по спринтерскому многоборью. Трансляция из Нидерландов
22.00 Х/ф «Убийство в Белом доме»
00.00 «Вести-Спорт»
00.15 Местное время
00.20 Смешанные единоборства. Кубок содружества наций

РЕН ТВ

05.30 Громкое дело «Долина смерти»
06.00 Т/с «КГБ в смокинге»
07.00 М/с «Бен-10»
07.55 Т/с «КГБ в смокинге»
09.05 «Карданный вал»
09.40 «В час пик»
10.40 Х/ф «Турнир на выживание»
12.30 «Новости-24»
13.00 «Неделя с Марианной Максимовской»
14.00 «Репортёрские истории»
14.30 «В час пик»
15.00 Х/ф «Руслан»
17.00 Жадность «Внимание! Распродажа»
18.00 «В час пик»
19.00 «Несправедливость»
20.00 Триллер «Обитель зла»
22.00 Триллер «Другой мир -2. Эволюция»

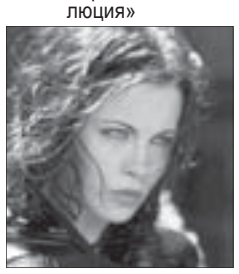

23.55 Т/с «Последняя минута»
01.00 Х/ф «Остров грехов»

ДТВ-УРАЛ

06.00-07.00 Т/с «Гражданин начальник-3»
08.00 «Тысяча мелочей»
08.30 Мультфильмы
09.30 Остросюжетный детектив «Стамбульский транзит»
11.20 Т/с «Даша Васильева»
12.30 Т/с «Даша Васильева»
13.30 «Самое смешное видео»
14.30 Т/с «Сыщики районного масштаба-2»
15.30 Т/с «Сыщики районного масштаба-2»
16.30 Боевик «Фанат-2»
18.30 «Самое смешное видео по-русски»
19.00 Триллер «Бродяга»
21.00 «Секретные файлы»
22.00 «Улетное видео по-русски»
23.00 «Голые и смешные»
23.30 «Спокойной ночи, мужики!»
00.30 Т/с «Виртуозы»
01.35 Х/ф «Бродяга»
03.30 Т/с «Гражданин начальник-3»
04.30 Т/с «Гражданин начальник-3»

СОЮЗ

07.00 «Утреннее правило»
07.30, **15.30** Для детей
07.45 «Лампада»
08.00 «Горячая линия»
08.30, **17.00** «Читаем Евангелие»
08.45, **17.15** «Церковный календарь»
09.00 Божественная литургия (прямая трансляция)
12.15 «Первосвятитель»
13.00 «Творческая мастерская»
13.30 «Чистый образ»
14.00 «Слово митрополита»
14.15 «Церковь и мир»
14.30 «Благовест»
15.00 «Человек веры»
16.00 «Кузбасский ковчег»
16.30 «Слово пастыря»
16.45 «Отчий дом»
17.30 «Русское слово»
18.00 «Место встречи – остров Классики»
18.15 «Скорая социальная помощь»
18.30 «Православная школа»
19.00 «В 7 день»
19.30, **21.30** Для детей
19.45 «Комментарий недели»
20.00 «Время истины»
20.30 «Архипастырь»
21.00 «Читаем Евангелие»
21.15 «Церковный календарь»
21.45 «По святым местам»
22.00 «Беседы с батюшкой»

Вниманию читателей! Руководство телеканалов оставляет за собой право вносить изменения в программы

Поздравляем с юбилеем Анатолия Фёдоровича МАРКОВА!

Не грусти, что волосы седеют,
Береги себя и не болей,
Потому что нет на белом свете
Человека ближе и родней!

Жена, дети, внуки

Военная драма **18.15**

ШЕЛ ЧЕТВЕРТЫЙ ГОД ВОЙНЫ

к/ст им. М. Горького, 1983

Для выяснения целей фашистов в глухой лес, занятый захватчиками, направляется группа советских разведчиков, которую возглавляет капитан Надежда Мороз.

Режиссер: Г.Николаенко

В ролях: Л.Савельева, Н.Олялин, А.Збруев, Н.Еременко-мл., Л.Дуров

Исторический боевик **00.00**

300 СПАРТАНЦЕВ

США, 1962

Фильм о подвиге трехсот спартанцев, остановивших персидскую армию в 480 году до н.э.

Режиссер: Р.Мате

В ролях: Р.Иген, Р.Ричардсон, Д.Бейкер, Б.Коу

Мелодрама **21.05** РОССИЯ 1

БЕЛОЕ ПЛАТЬЕ

Россия, 2010

Девушка из маленькой деревеньки Олеся и ее жених выигрывают в телеконкурсе, и, как самая красивая пара, получают в подарок роскошное белое платье. И конечно же, невеста не удерживается от соблазна нарядиться перед телекамерой: Она ещё не знает, что всё обернется совсем не так, как ей хотелось.

В ролях: А.Назарова, Э.Трухменев, М.Дюжева

Комедия **01.15**

АЛЛЕЯ СЛАВЫ

США, 2007

Он был подающим надежды актером. Теперь - подающий надежды игрок в боулинг. У него даже есть шанс стать лучшим в мире, если он найдет в себе силы отказаться от всех своих друзей ради победы.

Режиссер: Т.Рейд

В ролях: Р.Паттерсон, Т.Рейд, К.Кроуфорд, Р.Уайз, В.Джонс

- гостиница для животных;
- ритуальные услуги для животных;
- вывоз нечистот;
- вывоз мусора;
- услуги экскаватора.

ТЕЛ.: 2-23-23

Реклама

Телефон рекламной службы газеты «Диалог»: 45-8-22

А.ЮЛИН: «Люди доброту государства принимают за слабость»

30 ноября прошлого года главным государственным инспектором безопасности дорожного движения ОВД по ПГО стал Александр Юлин. О том, каких ждать перемен в связи с новым назначением на ответственном посту, мы решили побеседовать с Александром Алексеевичем.

– Сейчас трудно говорить о каких-либо переменах. У нас их и так достаточно. Вот, например, хотят переименовать милицию в полицию. Что из этого выйдет, никто пока точно сказать не может, но все ожидают лучшего. В своей речи президент Российской Федерации отметил, что «полиция будет работать по закону». Мне не хотелось бы обсуждать высказывание главы государства, но милиция тоже работает в соответствии с законодательством. Что касается непосредственно ГИБДД, то стоит заметить, что инспектор дорожно-патрульной службы руководствуется при исполнении своих должностных обязанностей в первую очередь Конституцией РФ, Кодексом РФ об административных правонарушениях, Правилами дорожного движения РФ, Законом РФ «О милиции». И если сотрудник милиции сам нарушает требования закона, его нужно привлекать к ответственности на общих основаниях.

– Сколько сейчас инспекторов в ГИБДД Полевского и нуждается ли она в пополнении?

– Безусловно, нуждается. В настоящее время штатная численность инспекторов дорожно-патрульной службы составляет 37 человек, по списку – 23. И это на 72 тысячи населения города Полевского! Да, на протяжении пяти лет на территории ПГО наблюдается снижение аварийности, но стоит отметить, что это заслуга не только коллектива ГИБДД г.Полевского, но и сотрудников шестой роты ДПС ГИБДД ГУВД по Свердловской области. Ежедневно для обеспечения безопасности дорожного движения они выставляют по пять-шесть автомобилей ГИБДД, а это дополнительно 15-18 сотрудников ДПС.

Нужно отметить, что уровень образованности участников дорожного движения постоянно повышается, поэтому инспекторам необходимо работать над своими морально-деловыми качествами.

– Как Вы считаете, если бы подразделение ГИБДД было полностью укомплектовано, достаточно ли этого количества сотрудников для обеспечения безопасности дорожного движения на территории ПГО?

– Конечно, этого недостаточно. Для обеспечения безопасности на дорогах подразделение ГИБДД города Полевского должно состоять из 213 сотрудников. Такого количества никогда не набрать, это ясно. В данном случае наш президент и говорит об инновационных системах. То есть речь идёт о том, чтобы до минимума сократить количество сотрудников и по максимуму использовать приборы дистанционной фиксации нарушений Правил дорожного движения. Далеко за примером ходить не будем. В Казани львиная доля выявления нарушений ведётся при помощи приборов, которые исключают человеческий фактор, и им абсолютно без разницы, кто нарушил ПДД: рядовой водитель, сотрудник милиции или сам глава государства.

– А можно ли организовать видеонаблюдение на территории Полевского?

– При современном оборудовании можно организовать практически всё, но при настоящем финансировании – практически ничего. Только для установки прибора видеофиксации потребуется порядка 15 миллионов рублей, к этому надо прибавить ещё и стоимость оборудования. Но для достижения поставленной цели необходимо просчитать экономический эффект, когда это оборудование окупится и бюджет начнёт получать прибыль.

К великому сожалению, борьба за безопасность на дорогах ведётся с большим трудом, и на эту тему можно много говорить. Взять, к примеру, страшную трагедию, которая произошла 11 декабря 2010 года на автодороге Полевской – Екатеринбург. Она унесла шесть человеческих жизней. Каждая семья отдала бы многое, лишь бы вернуть своих родных и близких.

– Как Вы считаете, кто в этом виноват?

– Участники дорожного движения часто говорят в адрес сотрудников ГИБДД: «Лучше бы дороги ремонтировали, чем честных людей штрафовать!». Хотелось бы напомнить, что ГИБДД является контрольно-надзорным органом, а степень виновности устанавливается судом. Что касается моего мнения, виноваты все, от кого зависит безопасность дорожного движения, в том числе и водитель. Вот только степень виновности у всех разная. Конечно, проще свалить всё на водителя и занять позицию «моя хата с краю – ничего не знаю». Но ещё раз хочу повторить: виноваты все, кто каким-либо образом бездействовал, способствуя тем самым данной трагедии.

БИОГРАФИЧЕСКАЯ СПРАВКА

Александр Юлин родился в Кировоградском районе Свердловской области. Служебный путь начинал инспектором дорожно-патрульной службы в Невьянском районе. Затем был назначен инспектором дознания ГИБДД, в 2004 году – командиром взвода ДПС ГИБДД ОВД г.Невьянска. В сентябре 2005-го переведён на должность командира взвода ДПС ГИБДД ОВД г.Полевского, а в 2009-м в связи с созданием роты назначен командиром отдельной роты ДПС ГИБДД ОВД по Полевскому городскому округу. С 30 ноября 2010 года стал главным государственным инспектором безопасности дорожного движения ОВД по ПГО.

– Раз речь зашла о пассажирских перевозках, как Вы считаете, можно ли урегулировать пригородные маршруты?

– При желании можно сделать всё. Во время экстренного заседания комиссии по безопасности дорожного движения руководитель пассажирского АТП доложил, что организован дополнительный маршрут, но люди по-прежнему, подвергая себя опасности, садятся в попутный легковой транспорт, не давая себе отчёта в том, что нет разницы, на каком виде транспорта стоять в создавшейся пробке в Екатеринбурге. Прозвучало предложение создать таксопарк на базе АТП. Считаю, что это правильное решение. Транспортные средства и их водители будут под контролем механиков и медицинских работников. Если говорить о частном извозе, то где роль налогового органа? Ведь есть факт незаконного предпринимательства. Нужно организовать рейды совместно с налоговой инспекцией.

– Пока ещё не организовано такси, расскажите полевчанам, чем они рискуют?

– Весь риск сказан 11 декабря. Всё остальное говорить излишне.

– Как же нам воспитать ответственное поколение? Как в советские времена: и ездили по правилам, и нарушений было меньше? Или всё меняется?

– Для начала нужно определить, в какое время мы сейчас живём. Люди стали управлять транспортными средствами ещё в царские времена, в советские годы увеличилось количество машин, сегодня практически каждая семья имеет автомобиль, и не один. Но в какое бы время мы ни жили, не стоит забывать, что машина не роскошь, а средство передвижения. Добрее нужно быть друг к другу независимо от того, ездишь ты на иномарке или отечественной «классике». Если вернуться к теме воспитания участников дорожного движения, то вывод можно сделать один: люди доброту государства принимают за слабость. Возьмём для примера Административный кодекс 2006 года, когда административные штрафы исчислялись в минимальных размерах оплаты труда. Для сравнения: административные правонарушения в области дорожного движения ст. 12.6 КоАП РФ от 01.07.2002 («Управление транспортным средством водителем, не пристёгнутым ремнём безопасности…») влекли предупреждение и наложение штрафа в размере 0,5 МРОТ – 50 рублей. Для возбуждения уголовного дела 1 МРОТ составлял 450 рублей, то есть штраф за нарушение ПДД должен быть назначен в размере 225 рублей соответственно. Ответственность по ст. 12.6 КоАП РФ в размере 500 рублей узаконили только с 2009 года. Всё это время ждали, когда народ осознает, что ремень безопасности для водителя почти то же самое, что для лётчика парашют, который, кстати, тоже долгое время должным образом не воспринимался. Дали слабинку в допустимости алкоголя в выдыхаемом воздухе 0,1 промилле – народ начал пить до потери пульса, при этом валить всё на квас и кефир. Поэтому наказание должно быть жёстким.

– Вернёмся к безопасности дорожного движения. Как Вы считаете, агитационные плакаты помогают? Например, фото этой страшной аварии.

– Понимаете, на каждого человека эти плакаты по-разному влияют. Не каждый сможет смотреть на эти шокирующие кадры, сделанные на месте ДТП. Не надо думать, что за безопасность дорожного движения отвечают только сотрудники ГИБДД. Эта ответственность лежит на каждом участнике дорожного движения, будь то пешеход или водитель. Не должны мы равнодушно относиться к нечищеным дорогам или внутриквартальным территориям, по которым порой не только ездить, но и ходить опасно.

– И последнее: пожелания атолюбителям. Какими должны быть сейчас водители?

– Один мой хороший товарищ сказал: пока человек чего-то боится – ничего не произойдёт, как только чувство страха потеряно – жди беды. Это вовсе не означает, что надо всего бояться, просто должно быть сопереживание к другому участнику дорожного движения. Пешеход должен думать, не создаст ли он своими действиями помеху для движения, а водитель в то же время обязан проявить внимание к пешеходу и отнестись к нему как к существу разумному. Поэтому я всегда говорил и буду говорить: нужно взаимопонимание между участниками дорожного движения. Не надо думать, что всё в нашей жизни так плохо и безнадёжно. Есть и в наше время добросовестные участники дорожного движения. Нередко среди них встретишь женщин, которые порой настолько грамотно управляют автомобилем, что хочется шляпу снять перед ними. Взаимовежливость – самый действенный метод.

– Благодарю за содержательную беседу!

– Надеюсь на плодотворное сотрудничество с вашей газетой. Желаю полевским водителям ровных дорог и воспитанности в наступившем году!

Беседу вела Лидия СОКОЛОВА

Сводка ОВД г.Полевского

В период с 1 по 9 января 2011 года на территории Полевского городского округа зарегистрировано 149 заявлений и сообщений о преступлениях и происшествиях.
Из анализа сводки происшествий за неделю зафиксировано 35 преступлений, в 19 случаях лица, их совершившие, установлены. Можно выделить следующие факты:

18	**краж чужого имущества**, раскрыто преступлений данного вида 8;
2	**факта мошенничества**, по 1 заявлению есть подозреваемые лица;
11	**заявлений о повреждении имущества**;
24	**обращения по фактам нанесения побоев**, раскрыто по горячим следам 22;
5	**заявлений по фактам угроз расправой гражданам**, во всех случаях сведения о запугивающих лицах установлены.

02, 3-43-40 – телефоны дежурной части ОВД по ПГО.
3-26-39 – телефон доверия ОВД по ПГО (круглосуточно).

По информации ОВД по Полевскому городскому округу

ПРЕДОСТАВЛЕНИЕ СУБСИДИЙ на оплату жилого помещения и коммунальных услуг

Обращаем ваше внимание, что основной формой социальной поддержки граждан при оплате жилищно-коммунальных услуг является предоставление субсидий, предназначенных компенсировать часть расходов семьи (одиноко проживающих граждан) на указанные цели. Использование данной формы социальной поддержки направлено на то, чтобы граждане не расходовали на оплату жилищно-коммунальных услуг неприемлемо высокую часть своего совокупного дохода.

Субсидия предоставляется гражданину (заявителю), если соблюдаются следующие условия:

- наличие гражданства Российской Федерации или распространение на иностранного гражданина соответствующего международного договора Российской Федерации;
- наличие документа, подтверждающего право собственности на жилое помещение или право пользования жилым помещением;
- наличие регистрационного учёта (регистрации) по месту постоянного жительства в жилом помещении, для оплаты которого гражданин обращается за субсидией;
- отсутствие задолженности по оплате жилого помещения и коммунальных услуг или заключение и (или) выполнение гражданами соглашений по её погашению;
- превышение расходов семьи на оплату жилого помещения и коммунальных услуг, исчисленных исходя из соответствующего стандарта стоимости жилищно-коммунальных услуг, над суммой, соответствующей максимально допустимой доле расходов граждан на оплату жилого помещения и коммунальных услуг в совокупном доходе семьи.

Вопросы и ответы по определению прав граждан на субсидию

Кто имеет право на получение субсидии? Каков порядок её предоставления?

– Право на субсидию имеют граждане Российской Федерации, граждане Республики Беларусь и Киргизской Республики. Последнее предусмотрено международным договором.

Субсидии предоставляются гражданам и членам их семей по месту постоянного жительства после представления полного комплекта необходимых для этого документов. Одним из них является документ, подтверждающий правовые основания владения и пользования заявителем жилым помещением, в котором он зарегистрирован по месту постоянного жительства.

Субсидия предоставляется гражданам при отсутствии у них задолженности по оплате жилого помещения и коммунальных услуг или при наличии оформленного соглашения по её погашению.

Денежные средства (субсидии) перечисляются непосредственно гражданам на банковские счета.

Граждане могут самостоятельно распоряжаться перечисленными на их счета денежными средствами, оплачивая при этом жилое помещение и коммунальные услуги в полном объёме (без учёта субсидий).

Предусмотрена также выплата (доставка) субсидий через организации связи тем лицам, которые по состоянию здоровья не имеют возможности открывать банковские счета или вклады до востребования и пользоваться ими. К этой категории относятся граждане, являющиеся инвалидами 1-й группы, лица, нуждающиеся в постороннем уходе по заключению лечебного учреждения, лица, достигшие 80 лет.

В случае неоплаты получателем субсидии текущих платежей за жилищно-коммунальные услуги в течение 2 месяцев предоставление субсидии может быть приостановлено. Если в течение месяца после приостановления субсидии задолженность не погашена или не согласованы сроки её погашения с управляющей организацией, предоставление субсидии прекращается.

В каких ещё случаях действие субсидии может быть прекращено?

– Во-первых, действие субсидии может быть приостановлено в случаях, если:

- получатель субсидии не оплачивает текущие платежи за жилое помещение и/или коммунальные услуги в течение 2 месяцев;
- получатель субсидии не выполнил условия соглашения по погашению задолженности;
- получатель субсидии в течение одного месяца после наступления событий, которые влекут за собой уменьшение размера субсидии либо прекращение права на её получение (изменение места постоянного жительства получателя субсидии и членов его семьи, основания проживания, гражданства, состава семьи), не представил в службу жилищных субсидий документы, подтверждающие указанные события.

Во-вторых, предоставление субсидии прекращается в случае:

- изменения места постоянного жительства получателя субсидии;
- изменения состава семьи получателя субсидии, основания проживания (если эти изменения повлекли утрату права на получение субсидии);
- представления получателем субсидии и (или) членами его семьи недостоверной информации;
- если получатель субсидии по истечении одного месяца после его уведомления о приостановлении предоставления субсидии:

– не погасил задолженность или не согласовал сроки её погашения (при отсутствии уважительной причины);

– не представил в службу документы, подтверждающие события, которые влекут за собой уменьшение размера субсидии.

С какого времени начинается начисление субсидии?

– Если заявитель представил все необходимые документы в первой половине месяца, то есть до 15-го числа месяца, субсидия предоставляется с 1-го числа этого месяца, а при представлении указанных документов с 16-го числа до конца месяца – с 1-го числа следующего месяца.

На какой срок предоставляется субсидия?

– Субсидия предоставляется сроком на 6 месяцев. После этого проводится плановая переаттестация. Таким образом, посещать службу жилищных субсидий для переоформления субсидии необходимо два раза в год.

Расскажите о порядке исчисления совокупного дохода семьи получателя субсидии.

– Совокупный доход семьи или одиноко проживающего гражданина для предоставления субсидии определяется за 6 календарных месяцев, предшествующих месяцу подачи заявления о предоставлении субсидии.

При исчислении совокупного дохода семьи получателя субсидии независимо от раздельного или совместного проживания учитываются доходы граждан, являющихся по отношению к получателю субсидии или членам его семьи:

– супругом (супругой);

– родителями или усыновителями несовершеннолетних детей;

– несовершеннолетними детьми, в том числе усыновлёнными.

Важно, что при исчислении совокупного дохода учитываются суммы доходов до налоговых отчислений.

Совокупный доход семьи, учитываемый при расчёте размера субсидии, равен произведению среднедушевого дохода семьи в расчётном периоде на количество лиц, входящих в состав семьи заявителя.

По информации УСЗН по г.Полевскому

ЧАСТНЫЕ ОБЪЯВЛЕНИЯ

НЕДВИЖИМОСТЬ

ПРОДАЮ:

комнату в 3-ком. кв-ре по ул.М.Горького (20 м², 2 эт., без ванны) **или МЕНЯЮ на 1-ком. кв-ру** с доплатой. Тел.: 2-35-48, 8 (950) 20-36-111;

комнату в кв-ре на 2 хозяев по ул.Ленина (1 эт.). Тел.: 8 (906) 80-34-813;

комнату в мкр-не Черёмушки, 4 (16,7 м², 3/4 эт., тёплая, светлая, в секции душ, туалет), недорого. Тел.: 8 (906) 81-18-550;

комнату по ул.Володарского, 95А (18,4 м², 2/5 эт., космет. ремонт, чистая, светлая), док-ты готовы. Тел.: 8 (905) 80-81-041;

комнату в мкр-не Черёмушки, 17 (13,6 м², 3/4 эт., тёплая, светлая). Тел.: 8 (908) 63-32-983;

две смежные комнаты в 3-ком. кв-ре по ул.Вершинина, 29 (28,1 м², 3/3 эт., без балкона) **или МЕНЯЮ на 1-ком. кв-ру** в с/ч. Тел.: 5-58-76, 8 (908) 63-50-322;

СРОЧНО 1-ком. кв-ру в мкр-не Черёмушки (18 м², 3 эт., застекл. балкон, жел. дверь, пластик. трубы, новый с/у, ремонт, домофон); **комнату** по ул.К.Маркса в ю/ч (2 эт.). Тел.: 5-94-15;

1-ком. кв-ру по ул.Декабристов, 8 (треб. ремонт), цена 950 тыс. руб. Тел.: 2-41-71, 8 (953) 04-53-197;

1-ком. кв-ру по ул.Р.Люксембург, 91 (30,7/17,6/6 м², 1/5 эт., тёплая, светлая, домофон), док-ты готовы. Тел.: 8 (922) 21-09-676;

1-ком. кв-ру по ул. Бажова, 2 (30,9 м², 4/5 эт.). Тел.: 2-55-50, 8 (953)05-55-995;

1-ком. кв-ру в мкр-не Черёмушки, 21 (30,8 м², 4/5 эт., пластик. окна, замена с/техн. и батарей), док-ты готовы. Тел.: 8 (902) 87-82-792;

1-ком. кв-ру по ул.Р.Люксембург, 88 (30/17/6 м², 3/5 эт., замена с/техн., жел. дверь, домофон, тёплая). Тел.: 8 (904) 38-58-159;

1-ком. кв-ру в с/ч (31 м², 4/5 эт., сейф-дверь, окна ПВХ, счётчики на воду, газ, домофон, тел., новые межком. двери) **или МЕНЯЮ на 1-ком. кв-ру** у/п в ю/ч **или на 2-ком. кв-ру** (хрущ.). Тел.: 8 (950) 63-56-532;

1-ком. кв-ру по ул.Коммунистической. Тел.: 5-60-20, 8 (963) 03-66-842;

1-ком. кв-ру в ю/ч (31,6/18,6 м², 1/5 эт.). Тел.: 2-55-50, 8 (953) 05-55-995;

1 ком. кв-ру по ул.Бажова, 2 (30,9 м², 4/5 эт.). Тел.: 2-55-50, 8 (953) 05-55-995;

2-ком. кв-ру по ул.Бажова, 4 в ю/ч (49,5 м², 3/9 эт.). Тел.: 8 (950) 64-44-999;

2-ком. кв-ру у/п в мкр-не Сосновый Бор (застекл. лоджия, жел. дверь). Тел.: 8 (950) 64-82-570;

2-ком. кв-ру у/п в ю/ч (49,3 м², 2/5 эт., ремонт, пластик. окна). Тел.: 2-41-71, 8 (953) 04-53-197;

2-ком. кв-ру у/п в мкр-не З.Бор-1 (50/30/8 м², 3/5 эт., застекл. балкон, новые окна, ремонт), док-ты готовы, недорого. Тел.: 8 (904) 17-28-647, 8 (908) 63-67-128;

2-ком. кв-ру по ул.Бажова, 8 (1/5 эт., 46/29,3/6 м², ком. изолир., домофон). Тел.: 8 (950) 65-04-752;

2-ком. кв-ру в мкр-не З.Бор-2, 31 (67,1/36/10 м², 1/5 эт.), рядом д/с, школа, маг-ны, остановка общ. транспорта. Тел.: 8 (904) 38-47-926, 8 (908) 92-12-069;

2-ком. кв-ру в мкр-не З.Бор-1, 5 (49,6/29,7/8 м², 5/9 эт., ком. изолир., большая прихожая, тёплая, светлая). Тел.: 8 (922) 21-09-676;

2-ком. кв-ру в Ялунинском мкр-не, 13 (5/5 эт., ком. изолир., большая кухня, замена батарей, домофон). Тел.: 8 (902) 87-82-792;

2-ком. кв-ру у/п по ул.Садовой, 8 (51/27,1/8 м², 1/2 эт., 2 сарая, большая лоджия, огород 4 сот.) **или МЕНЯЮ на дом** в ю/ч. Тел.: 8 (908) 92-14-721;

2-ком. кв-ру по ул.Ст.Разина, 50 (42,3/27,4/6 м², 3/5 эт., жел. дверь, треб. ремонт). Тел.: 8 (902) 87-82-792;

2-ком. кв-ру по ул.Бажова, 3 (49,1 м², 1/5 эт.). Тел.: 2-41-71, 8 (953) 04-53-197;

2-ком. кв-ру по ул.Р.Люксембург, 88 (44/31/6 м², 4/5 эт.). Тел.: 8 (908) 63-32-983;

2-ком. кв-ру по ул.Бажова, 15 в ю/ч (62,9/39,3 м², 2 эт., ком. изолир., с/у разд.). Тел.: 2-55-50, 8 (953) 05-55-995;

3-ком. кв-ру у/п во Втором мкр-не, 6 в ю/ч (58,3 м², 5 эт., готова к ремонту), цена 1 млн 250 тыс. руб. Торг уместен. Тел.: 2-41-71, 8 (953) 04-53-197;

3-ком. кв-ру в мкр-не З.Бор-1, 4 (60,5/38,3/7,5 м², 7/9 эт., чистый подъезд, сейф-дверь, лоджия, просторный коридор, кладовка), цена 1 млн 550 тыс. руб. Тел.: 8 (906) 81-18-550;

3-ком. кв-ру по ул.Победы, 33 (73,4/50,2/6 м², 1/2 эт., мебель, ремонт, перепланировка, тёплая, светлая). Тел.: 8 (908) 91-51-432;

3-ком. кв-ру по ул.Хохрякова, 48 (66,2 м², 1/2 эт.), цена 1 млн руб., возможна продажа под коммерческую недвижимость. Тел.: 8 (906) 81-18-550;

3-ком. кв-ру по ул.Победы, 22Б (52,2/35,3/5,7 м², 2/5 эт.) в хор. сост-ии, рядом почта, д/с, маг-ны, больница. Рассмотрим вариант с военным сертификатом. Тел.: 8 (904) 38-47-926, 8 (908) 92-12-069;

3-ком. кв-ру по ул.Р.Люксембург, 67 (55/40/6 м², 1/5 эт.), можно под коммерческую недвижимость. Тел.: 8 (908) 92-87-447;

3-ком. кв-ру по ул.К.Маркса (57,2/41,7 м², 2 эт.) **или МЕНЯЮ на дом** с доплатой. Тел.: 2-55-50, 8 (953) 05-55-995;

СРОЧНО 3-ком. кв-ру по ул.Р.Люксембург, 83 (2 эт.). Тел.: 8 (912) 65-79-355;

4-ком. кв-ру в Ялунинском мкр-не, 15 (75,8/49/7,5 м², 2/5 эт., жел. дверь, решётки, светлая, тёплая). Рассмотрим вариант с материнским капиталом. Тел.: 8 (922) 21-09-676;

4-ком. кв-ру по ул.Вершинина, 35 (72/50/7,5 м², 6/9 эт., ком. изолир., 2 балкона, замена труб, домофон). Тел.: 8 (908) 91-51-432;

4-ком. кв-ру в мкр-не З.Бор-1, 1 (74/52/9 м², 3/5 эт., ком. изолир., 2 балкона, пластик. окна, ремонт) в хор. сост-ии. Тел.: 8 (908) 91-51-432;

4-ком. кв-ру в мкр-не З.Бор-1, 12 (75/46/8,5 м², 4/5 эт., ком. изолир., большой коридор) в хор. сост-ии. Тел.: 8 (908) 63-32-983;

4-ком. кв-ру во Втором мкр-не, 5 (71/48/16 м², 1/5 эт., замена с/техн., застекл. лоджия, сейф-дверь). Тел.: 8 (906) 81-18-550;

4-ком. кв-ру в ю/ч (1 эт., 2 балкона, жел. дверь, ком. изолир.), можно под маг-н **или МЕНЯЮ**. Тел.: 2-04-02, 8 (902) 87-54-675;

4-ком. кв-ру по ул.Коммунистической, 32 (4/5 эт., част. мебель, тел.), в собств-ти. Тел.: 5-96-28;

дом в пос.Ст.-Полевской (сруб бани, гараж, газ на улице), рядом лес, река. Тел.: 2-41-71, 8 (953) 04-53-197;

ш/б дом (6 сот., 48,4 м², 3 ком., газ, центр. в/провод, с/у, крытый двор, надвор. постройки, баня), собственник. Тел.: 8 (953) 60-75-988;

дом по ул.Кирова (15 сот., 49 м², 4 ком., газ, колодец рядом) **или**

Внимание! В связи с тем, что газета от 12.01.2011 года выходит объёмом 16 полос, редакция оставляет за собой право публикации лишь срочных объявлений. Если ваше объявление по техническим причинам не было опубликовано в этом номере, его публикация начнётся (или продолжится) в следующем.

МЕНЯЮ на 3-ком. кв-ру (можно 1 эт.). Цена 1 млн 250 тыс. руб. Тел.: 2-41-71, 8 (953) 04-53-197;

дерев. дом по ул.Урицкого, 64. Тел.: 2-41-71, 8 (953) 04-53-197;

2-эт. коттедж в ю/ч. Тел.: 8 (904) 54-08-106;

дерев. дом по ул.Ильича в ю/ч. Тел.: 8 (904) 54-08-106;

1/2 дерев. дома в с.Полдневая (38 м^2, 11,3 сот., 2 ком., кухня, тёплые сени, большой сарай, колодец), удобное месторасположение. Тел.: 8 (908) 90-67-863;

СРОЧНО дерев. дом по ул.Кирова в ю/ч (10 сот., 1 ком., кухня, газ рядом), в собств-ти, напротив пруд. Цена 750 тыс. руб. Тел.: 8 (908) 92-12-069;

дерев. дом по ул.Попова (120 м^2, 7 ком., кап. с/у, гараж, прир. газ, скважина). Тел.: 8 (908) 92-14-721;

дерев. дом по ул.Бажова в пос.Ст.-Полевской (15 сот., 43 м^2, вод. и печ. отопл., баня, ш/б гараж, полукрытый двор, малуха 12 м^2). Тел.: 8 (906) 81-18-550;

дерев. дом по ул.Бажова в пос.Ст.-Полевской (15 сот., 36 м^2, газ, скважина, 3 теплицы). Тел.: 8 (908) 92-14-721;

дом по ул.Жилина (20 сот., 1 ком., кухня, печ. отопл., эл-во), цена 700 тыс. руб. Тел.: 8 (904) 38-47-926;

СРОЧНО дерев. дом по ул.Садовой в с.Мраморское (10 сот., 20,4 м^2, 1 ком., артскважина, баня, 2 теплицы, крытый двор), рядом лес. Цена 600 тыс. руб. Тел.: 8 (908) 92-12-069;

1/2 дерев. дома по ул.Девяшина (15 сот., эл-во, газ, колонка, печ. отопл.), цена 520 тыс. руб. Тел.: 8 (908) 92-14-721;

дерев. дом по ул.Пионерской в с.Полдневая (12 сот., 60 м^2, 3 ком., мансарда, сарай, баня, дом облицован вагонкой, крыша – оцинк. железо). Тел.: 8 (908) 92-14-721;

1/2 дерев. дома по ул.Куйбышева в ю/ч (10 сот., 23 м^2, газ. отопл., хоз. постройки, крытый двор), рядом лес, пруд. Тел.: 8 (908) 92-14-721;

дерев. дом по ул.Калинина в ю/ч (6 сот., 63,5 м^2, газ. отопл., рядом колонка). Тел.: 8 (905) 80-81-041;

1/2 ш/б коттеджа по ул.Некрасова (6 сот., 67,5 м^2, 2 ком., гор. и хол. вода, канализ., отопл.), док-ты готовы. Тел.: 8 (908) 92-12-069;

дерев. дом по ул.Октябрьской в пос.Зюзельский (48 м^2, 3 ком., кухня, газ. отопл., пластик. окна, лет. в/провод, баня, эл-во, крытый двор). **Или МЕНЯЮ**. Тел.: 8 (908) 91-51-432;

2-эт. дерев. дом по ул.К.Либкнехта в с.Полдневая (6 сот., 50 м^2, пластик. окна, гараж, скважина, обшит сайдингом). **Или МЕНЯЮ**. Тел.: 8 (908) 91-51-432;

дом по ул.Зелёной в пос.Ст.-Полевской (12 сот., газ, эл-во, печ. отопл., баня, лет. в/провод). Цена 650 тыс. руб. Тел.: 8 (908) 91-51-432;

дерев. дом по ул.Жилина (5 сот., 16,8 м^2, эл-во, газовая магистраль рядом, хорошее место под стр-во). Тел.: 8 (905) 80-81-041;

дерев. дом по ул.Азовской в пос.Зюзельский (16 сот., 42 м^2, 2 ком., газ. отопл., колодец, баня). Тел.: 8 (904) 38-47-926, 8 (908) 92-12-069;

дерев. дом в р-не ж/д станции в с.Полдневая (54 м^2, 2 ком., кухня, пластик. окна, печ. отопл., скважина, баня, гараж, сарай). Тел.: 8 (902) 87-82-792;

дерев. дом по ул.Урицкого в с.Косой Брод (20 сот., 54 м^2, 3 ком., кухня, полукрытый двор, теплица, баня). Тел.: 8 (906) 81-18-550;

дерев. дом по ул.Свободы (5,3 сот., 41,6 м^2, баня, теплица, постройки, сарай, 2 выхода). Торг. Тел.: 2-55-50, 8 (953) 05-55-995;

дом по ул.Чкалова, 21 в с.Косой Брод (10 сот., 56 м^2) **или МЕНЯЮ на 1-ком. кв-ру** в с/ч. Тел.: 8 (908) 90-05-270;

СРОЧНО дом (20 сот., 34 м^2, газ, вода, эл-во, надвор. постройки, теплица, насажд.) **или МЕНЯЮ**. Тел.: 8 (952) 73-23-349;

дом по ул.Советской (газ. отопл., скважина). Тел.: 8 (904) 54-84-356;

дерев. дом в с.Косой Брод (10 сот., газ, вода). Тел.: 8 (908) 92-87-447;

дом в с.Мраморское. Тел.: 5-50-90;

недостр. **ш/б дом** в с.Мраморское (15 сот., 9х10 м). Тел.: 8 (908) 63-32-983;

уч-к по ул.Северной, 24 (11 сот., рядом вода, эл-во, газ, септик под канализ. слив, стройматериалы). Торг при осмотре. Тел.: 2-55-50, 8 (953) 05-55-995;

уч-к по ул.Победы в пос.Зюзельский (12 сот., рядом газ, вода). Тел.: 2-55-50, 8 (953) 05-55-995;

уч-ки в с.Полдневая (20 сот.). Тел.: 2-55-50, 8 (953) 05-55-995;

уч-к по ул.Западной (9 сот., ж/б фундамент 8,5х9 м, жилой гараж с печкой, эл-во, счётчики), цена 650 тыс. руб. Тел.: 2-41-71, 8 (953) 04-53-197;

уч-к под ИЖС по ул.Урицкого (дом, овощ. яма, коммуникации рядом), цена 450 тыс. руб. Тел.: 2-41-71, 8 (953) 04-53-197;

уч-к под ИЖС по ул.Западной (9 сот., фундамент под стр-во дома, гараж, малуха 18 м^2, газ рядом, печ. отопл.). Тел.: 8 (908) 92-14-721;

уч-к по ул.Жилина (20 сот., неб. дом, печ. отопл., эл-во), цена 700 тыс. руб. Тел.: 8 (904) 38-47-926;

уч-к под ИЖС по ул.Калинина (7 сот., газ, эл-во), рядом лес, остановка. Тел.: 8 (908) 91-51-432;

СРОЧНО уч-к под ИЖС по ул.Южной в с.Мраморское (18,7 сот., эл-во, рядом газ), недалеко лес, озеро, док-ты готовы. Тел.: 8 (905) 80-81-041;

уч-к по ул.Верхней в с/ч (10,3 сот., артезианская скважина, эл-во рядом, уч-к не разработан). Тел.: 8 (950) 65-04-752, 8 (904) 38-47-926;

уч-к по ул.Верхней (11 сот., кап. гараж, блоки для фундамента). Тел.: 8 (922) 21-09-676;

СРОЧНО уч-к под ИЖС в Зелёном Логу (7 сот., газ), в собств-ти, цена 350 тыс. руб. Тел.: 8 (908) 63-32-983;

уч-к в к/с «Малахит» (6 сот., 2-эт. дом, не разработан). Тел.: 8 (908) 63-32-983;

уч-к в к/с «Малахит» (6 сот., 2-эт. дом 41,6 м^2, эл-во, лет. в/провод). Тел.: 2-55-50, 8 (953) 05-55-995;

уч-к в к/с «Дружба» (дом, эл-во, вода, насажд.), рядом лес, река. Тел.: 8 (902) 87-58-685, 8 (912) 66-15-760;

уч-к в к/с «Уральские зори» (недостр. дом, баня, фундамент под теплицу), рядом река, лес. Тел.: 8 (902) 87-58-685, 8 (912) 66-15-760;

уч-к в к/с «ПКЗ» (6 сот., домик, 3 теплицы, сарай, эл-во, насажд.). Тел.: 2-33-93, 8 (908) 91-86-809;

уч-к в к/с «ПКЗ-1» (7 сот., дом, 2 теплицы, насажд.). Тел.: 8 (906) 81-18-550;

уч-к в к/с «Малаховая Гора» (эл-во, вода). Тел.: 3-48-56, 8 (950) 20-07-613;

уч-к в к/с «Светлый-4» (6 сот., фундамент под стр-во дома, печ. отопл., эл-во, малуха 18 м^2), рядом лес, река, недорого. Тел.: 8 (950) 65-04-752;

уч-к в к/с «Солнечный» (8 сот., дом 6х6 м без внутренней отделки, эл-во, насажд.). Тел.: 8 (912) 68-07-024;

уч-к в к/с «Солнечный» (8 сот., дом, теплица, баня, вода, эл-во, насажд.). Тел.: 8 (908) 91-36-931;

уч-к в к/с «Машиностроитель-1» (5,31 сот., дом). Тел.: 2-41-71, 8 (953) 04-53-197;

гараж в охр. зоне Т-1 (смотр. и овощ. ямы). Тел.: 3-46-07;

гараж в р-не ветлечебницы в ю/ч (яма). Тел.: 8 (902) 87-70-051;

гараж в р-не медскладов. Тел.: 8 (904) 17-26-334;

гараж в мкр-не Сосновый Бор (эл-во, смотр. яма). Тел.: 8 (908) 92-06-549;

здание под магазин или склад (535 м^2, эл-во, газ, 2 склада: тёплый и холодный, большие гараж. ворота). Тел.: 2-41-71, 8 (953) 04-53-197.

МЕНЯЮ:

1-ком. кв-ру на 1-2-ком. кв-ру у/п с нашей доплатой. Крайние этажи не предлагать. Тел.: 5-06-83, вечером;

1-ком. кв-ру (3 эт.) **на 2-ком. кв-ру** с доплатой. Тел.: 8 (922) 21-09-676;

3-ком. кв-ру в с/ч **на две 1-ком. кв-ры** в с/ч. Тел.: 8 (908) 91-50-131, Ирина;

3-ком. кв-ру по ул.Р.Люксембург (70 м^2, 1 эт., ком. изолир., счётчики на воду, лоджия, балкон, тел.) **на 2-ком. кв-ру** с доплатой. Тел.: 8 (912) 27-25-206;

3-ком. кв-ру на две кв-ры или на одну кв-ру с доплатой. Рассмотрим варианты. Тел.: 4-57-58;

3-ком. кв-ру по ул.Победы (80 м^2, 2 эт.) **или ПРОДАМ**. Тел.: 2-42-27;

3-ком. кв-ру на две 1-ком. кв-ры. Тел.: 8 (904) 38-40-069;

4-ком. кв-ру во Втором мкр-не в ю/ч (1 эт., застекл. лоджия, решётки, ком. изолир., жел. дверь) **на 1-2-ком. кв-ру. Или ПРОДАМ**. Тел.: 8 (904) 54-35-316;

дерев. дом в с.Косой Брод (10 сот., газ, вода) **на кв-ру** в с/ч **или ПРОДАМ**. Тел.: 8 (908) 92-87-447;

дерев. дом по ул.Пионерской в с/ч **на кв-ру** в с/ч. Тел.: 8 (952) 73-07-893, 8 (908) 91-36-885;

дерев. дом (6 сот., 63,5 м^2, газ. отопл.) **на 2-ком. кв-ру** в ю/ч. Рассмотрим варианты. Тел.: 8 (908) 63-32-983.

МЕЖДУГОРОДНИЙ ОБМЕН:

комнату по ул.Фрезеровщиков в Екатеринбурге (12 м^2, 1 эт., в хор. сост-ии) **на 1-ком. кв-ру** в с/ч Полевского. Тел.: 8 (908) 90-08-045;

3-ком. кв-ру в центре г.Лысьва Пермской обл. (60/42/7 м^2, 5 эт.) **на 1-2-ком. кв-ру** в с/ч Полевского **или ПРОДАМ.** Тел.: 8 (961) 76-34-179;

1/2 дома по ул.Некрасова (6 сот., 2 ком., кухня, центр. отопл., веранда, насажд.) **на 2-ком. кв-ру** в Екатеринбурге с доплатой **или ПРОДАМ**. Тел.: 8 (961) 77-18-540.

СДАЮ:

комнаты в доме в Анапе со всеми удобствами (мебель, быт. техника). Тел.: 8 (918) 48-52-479;

1-ком. кв-ру в Анапе (мебель, быт. техника). Тел.: 8 (918) 64-58-839;

2-ком. кв-ру (мебель) в р-не шк. № 18 для рус. семьи. Тел.: 8 (902) 87-79-110;

2-ком. кв-ру в с/ч (1 эт.), оплата 7 тыс. руб. + эл-во. Тел.: 8 (953) 03-91-932, 8 (953) 60-24-569;

2-ком. кв-ру в Анапе (мебель, быт. техника). Тел.: 8 (918) 99-51-849;

большой **гараж** в р-не Нового рынка. Тел.: 8 (908) 92-78-413;

гараж в р-не Нового рынка. Тел.: 3-39-07;

торговые площади в с/ч. Тел.: 5-18-75.

СНИМУ:

1-2-ком. кв-ру в с/ч. Тел.: 5-57-51, после 18 ч.

КУПЛЮ:

1-ком. кв-ру в с/ч. Тел.: 5-58-76, 8 (908) 63-50-322;

1-2-ком. кв-ру в с/ч. Возможно погашение долга. Тел.: 8 (912) 03-43-672;

1-2-ком. кв-ру в с/ч (можно 1 эт.), погашу долги. Тел.: 8 (908) 63-32-983;

2-ком. кв-ру в мкр-не 3.Бор (1-4 эт.). Тел.: 8 (908) 92-87-447;

2-3-ком. кв-ру в мкр-не 3.Бор или Ялунинском мкр-не в любом сост-ии в пределах 1 млн 200 тыс. руб. Крайние этажи не предлагать. Агентствам не беспокоить. Тел.: 8 (953) 60-76-730;

дом или **уч-к** под ИЖС. Тел.: 8 (908) 92-14-721;

уч-к в к/с «Малахит». Тел.: 5-58-76, 8 (908) 63-50-322.

МЕБЕЛЬ

ПРОДАЮ:

новую **тумбу под TV**, цв. чёрный, цена 1 тыс. 500 руб. Тел.: 5-40-81;

кух. гарнитур, б/у; **мяг. мебель**, б/у; **стенку**, б/у, недорого. Тел.: 5-09-72, 8 (952) 73-05-217.

БЫТОВАЯ ТЕХНИКА

ПРОДАЮ:

стиральную машину «Малютка», цена 500 руб. Тел.: 2-08-45;

швейную машину «Чайка» в отл. сост-ии, цена 2 тыс. руб.; **ручную швейную машину «Подольск»**, цена 1 тыс. руб. Тел.: 8 (919) 36-03-360;

ножную швейную машину «Подольск» в тумбе. Тел.: 2-32-47.

ЗАПЧАСТИ

ПРОДАЮ:

4 **колеса** (стальные «Ралли-2000», R-13); 4 **колеса** (R-13 Pirelli, кованые); 3 **колеса** (R-13 Bridgestone Blizzak, кованые). Тел.: 8 (904) 54-93-705;

задние фары к а/м ВАЗ-2109 (2 шт.), цена 700 руб. Тел.: 8 (912) 03-53-288.

КУПЛЮ:

бензиновый кран к м/ц «Урал» (модель ИМЗ-8-103-10, 1990 г.в., резьба М-14) с доставкой. Тел.: 4-57-28;

к а/м ВАЗ-2109: переднее сидение. Тел.: 8 (912) 03-53-288.

ОДЕЖДА И ОБУВЬ

ПРОДАЮ:

цигейк. шубу, р-р 52-54, цв. чёрный, цена 2 тыс. руб.; новые жен. **сапоги**, р-р 37, цв. белый; **полушубок**, р-р 48-50, цв. чёрный. Тел.: 5-59-03.

КУПЛЮ:

валенки, б/у, р-р 38-39, в хор. сост-ии. Тел.: 8 (908) 91-97-673.

ВСЁ ДЛЯ ДЕТЕЙ

ПРОДАЮ:

зимне-летнюю коляску, пр-во Германии, цв. сине-голубой (без короба и сумки, есть доп. тормоз на ручке), цена 2 тыс. руб. Торг. Тел.: 8 (953) 00-10-179, Ирина, 8 (912) 28-48-614.

СТРОЙМАТЕРИАЛЫ И САНТЕХНИКА

ПРОДАЮ:

жел. дверь (0,82х1,61 м, задвижка), цена 3 тыс. 500 руб. Без торга. Тел.: 8 (904) 17-34-854;

оцинк. листы (1,25х2,5 м, 5 шт.); **алюмин. трубы** (20х20 мм, 2 м, 2 шт.); **жел. створки** для дверей (1,8х2 м); новую **керам. плитку** (400х400 мм); **цв. обрезь, ДВП, ДСП**. Тел.: 3-46-12, 8 (912) 28-69-336;

срубы для бани (3х3 м, 3х4 м, 3х5 м). Тел.: 8 (950) 64-37-858.

РАЗНОЕ

ПРОДАЮ:

дрова (пиленые, колотые); горбыль; обрезь. Доставка. Тел.: 2-16-16, 8 (912) 24-00-367; *

мясо птицы: утки, гуся, индейки. Тел.: 5-35-48;

мясо свинины. Тел.: 8 (904) 38-60-216; *

коньки Larsen, б/у, р-р 39, в отл. сост-ии, цена 950 руб. Тел.: 8 (902) 27-68-775;

алюмин. флягу; **порошок** окиси хрома; **рамы** со стеклом для сада. Тел.: 2-08-45;

зим. **лопаты; лыжи с палками** (3 пары), б/у, в хор. сост-ии, недорого. Тел.: 8 (922) 20-24-737;

лыжи с ботинками, р-р 37, 38, 41, цена 600 руб., р-р 42, цена 450 руб. Тел.: 8 (904) 17-03-532;

молочную смесь «Белакт» для реб. до 12 мес., цена 90 руб./коробка. Тел.: 8 (908) 91-11-391;

карабины СКС (-7,62, с оптикой), ТОЗ-7801 (-5,6, с оптикой). Тел.: 9-16-90, 8 (953) 00-79-863;

лыжи с палками и ботинками, р-р 40, недорого; **эл. самовар** (3 л), цена 300 руб. Тел.: 8 (909) 01-46-770;

новую **бензопилу «Хазварна»**, пр-во Швеции. Тел.: 3-46-12, 8 (912) 28-69-336;

эл. нагреватель для гаража (1, 2,5, 3 кВт); **ёмкость** под ГСМ; новый **кабель** для тельфера; **конденсаторы** для циркулярки; **силовой разъём** (25 А); новый **подшипник** к пылесосу. Тел.: 4-57-28;

пианино «Элегия» в хор. сост-ии, недорого. Тел.: 5-56-68;

корни подсолнуха для лечения, дёшево. Тел.: 8 (908) 63-89-639.

РАБОТА

СОИСКАТЕЛИ:

Ищу работу бухгалтера (УСНО, ИП). Тел.: 8 (902) 87-51-936.

Ищу работу няни (возр. реб. до 3 лет). Педстаж, опыт. Тел.: 8 (952) 73-01-701.

Ищу работу (знание ПК, опыт работы в делопроизводстве, в отделе кадров), техн. образ. Соцпакет обязателен, возм. совместительство. Тел.: 8 (904) 38-40-069.

Ищу работу охранника, сторожа или **надомную работу** без трудоустройства. Тел.: 8 (908) 91-36-885.

Ищу работу сиделки (без проживания). Опыт. Тел.: 8 (953) 38-81-037.

ПОТЕРИ

Утерянную муж. чёрную сумку на ремне с водит. документами на имя С.П.Воробьёва просьба вернуть за вознаграждение. Тел.: 8 (904) 38-75-432, 8 (922) 42-70-919.

Нашедшего футляр с очками просьба вернуть в здание бани в с/ч. Тел.: 4-06-14, 8 (908) 92-00-480.

УСЛУГИ

Выполню, наберу, распечатаю курсовые работы, переведу с англ. языка. Работа в графических программах. Тел.: 8 (912) 60-70-705.

Логопед-дефектолог. Индивидуальные консультации для детей и взрослых, групповая работа. Тел.: 8 (961) 777-28-70, 8 (912) 281-78-56. *

Школа йоги 12 января в 18.00 в центре с/ч. Тел.: 8 (908) 92-06-599.

Ваш личный психолог Е.Громогласова. Вы, безусловно, достойны изменений к лучшему! Тел.: 8 (902) 87-22-444. *

СООБЩЕНИЯ

15 января в школе № 19 состоится собрание гаражного кооператива-1. Явка всем обязательна. Тел.: 2-19-22. *

**** объявления в серой рамке и в рубрике «Услуги» публикуются на правах рекламы***

ВЫИГРЫВАЙТЕ!

Победителем розыгрыша № 102 стала Ирина Карелина.

Ждём её в редакции.

Ответы на задание № 102

По горизонтали: Репрессия. Уйма. Гад. Оброк. Ярмарка. «Кармен». Кросс. Устав. Рампа. Карат. Му. Титр. Удел. Ата. Арам. Корни. Тори. Апо. Аросева. Окрас. Пер. Раж. Коралл. Рано. Си. Ва. Гори. Арбуз. Бут. Ирма. Пир. Осипенко. Нагано. «Илиада».

По вертикали: Ушко. Отпор. Ребус. Карабин. Тур. Дар. Ржа. «Ура». Ока. Америка. Рукав. Тула. Слог. Ма. Огон. Срам. Пан. Просо. Сорок. Иди. Ян. «Овод». Опи. Ягр. Сыр. Мел. Амкар. Теорема. Ни. Удар. Лирика. Ромм. Тан. АПЛ. Брод. Макс. Партия. Сум. Асва. Партизан.

Ключевое слово: **Микулош** (Дед Мороз по-чешски).

ДИАЛОГ
Полевская городская общественно-политическая газета

Газета перерегистрирована в Управлении ФС по надзору за соблюдением законодательства в сфере массовых коммуникаций и охране культурного наследия по Уральскому федеральному округу, ПИ № ФС11-1137 от 9.04.2007 г. Выходит с 1997 г. Подписной индекс 32822.
Учредители: администрация Полевского городского округа, Дума Полевского городского округа.

Главный редактор: Е.А.РЫБЧАК
Журналисты: Н.СЕМЕНЧЕНКО, Н.ТОКПИСЕВА, Л.СОКОЛОВА
Корректор: В.БОТКИНА
Операторы компьютерной вёрстки: О.МЕНЬЩИКОВА, Н.ФУФАЕВА

Издатель МУ «Редакция газеты «Диалог»
Адрес редакции и издателя: 623385, Свердловская обл., г.Полевской, ул.Ялунина, 7. Тел./факс: 5-44-25, 5-92-79. E-mail: dlg_pol@mail.ru, dialog-pgo@yandex.ru

В соответствии с Законом РФ о средствах массовой информации редакция за СОДЕРЖАНИЕ рекламы ответственности НЕ НЕСЁТ, а также **может не во всём разделять точку зрения авторских публикаций, не гарантирует публикацию всех материалов, не рецензирует их и не возвращает. Рекламируемые товары подлежат обязательной сертификации, услуги – лицензированию.** Номер отпечатан в ООО «Типография Циркон», г.Реж, ул.Ломоносова, 6. Сдача номера в печать по графику – **16.00**, фактически – **16.00. Объём 4 печ. л. Заказ 15.** Цена 13 рублей. **Тираж 4900 экз.**

За последние 7 дней на сайте: www.dialogweb.ru побывали **632 человека.**

Детская площадка

Всем привет! Ребята, сосчитайте, сколько в этой снежной круговерти вот таких снежинок?

_____; _____; _____.

Подсказка: снежинки могут быть разного цвета и размера.

Заполни купон, отправь его в редакцию через ящики «Диалога» для бесплатных частных объявлений, и у тебя появится возможность получить ПРИЗ.

Имя: _____

Фамилия: _____

_____

Возраст: _____ (лет).

Телефон, адрес: _____

_____

Огорчили вы меня, ребята, мало прислали купонов с ответами на два прошлых задания. Даю вам ещё один шанс. **А победителей назову в следующем номере.** Вас ждут замечательные подарки.

Фразеологизмы

Чужими руками жар загребать
(разг.) – недобросовестно пользоваться в своих интересах чужими трудами.

Овчинка выделки не стоит
(поговорка) – дело не стоит хлопот.

Из огня да в полымя
(поговорка) – из одной неприятности в другую, ещё большую.

Играть первую скрипку
1) играть в оркестре на первой скрипке;
2) *(перен.)* быть руководящим, самым влиятельным лицом в чём-либо.

Спонсор «Детской площадки» ИП Медведев

Магазин
«Сюрприз»
Набор на курсы
«ВЫШИВКА крестом, лентами»
Срок обучения 2 месяца.
Цена 500 руб.
Ждём вас
по адресу: Вершинина, 15
Тел.: 8 (908) 92-415-69

Полевское отделение ДОСААФ России
ул.Декабристов, 1. Тел.: 3-48-60
ПРОВОДИТ НАБОР НА КУРСЫ
водителей категорий «А», «В», «С».
Оплата в рассрочку.
Производит проверку СО
Оказывает услуги по ремонту и обслуживанию автомобилей.
Реклама

Открылся новый магазин
«Ковры»
Низкие цены вас приятно удивят.
Ковёр 1,5х2 м – 1000 руб.
Подушка – 200 руб.
Постельное бельё – 450 руб.
В наличии большой выбор и на заказ.
К.Маркса, 9А.
Тел.: 8-953-04-31-016
Реклама

МАГАЗИН АВТОМИР
Свердлова, 1, тел.: 5-94-90
А у нас -30%
на пластиковые окна
При заказе термометр в подарок!
Реклама

Реклама
ООО "ИСТОК"
ПРЕДЛАГАЕМ:
Изготовление и монтаж пластиковых и алюминиевых конструкций;
Отливы любой формы и конфигурации на заказ;
Подоконники, сэндвич-панель на заказ.
В РАССРОЧКУ
8 (34350)7-13-95, 8-908-904-18-66, 8-908-904-20-23
Адрес: г. Полевской, ул. Трубников, д. 10, офис 106

Реклама
Автошкола «АВС-Урал» поздравляет всех полевчан с Новым годом!
Всем водителям в 2011 году желаем движения по дорогам без аварий и нарушений Правил дорожного движения.
А тех, кто ещё не стал водителем, но хочет им быть, приглашаем на курсы подготовки водителей категорий «А», «В», «С», «ВС».
ОРГАНИЗАЦИОННЫЕ СОБРАНИЯ первых групп 2011 года состоятся:
северная часть: 13 января в 18.00, ул.Р.Люксембург, 63
южная часть: 14 января в 18.00, ул.К.Маркса, 12 (школа № 19)
Подробная информация по тел.: 5-70-48, 5-71-71

1947 УралТрансБанк 20 лет
ОАО «Уралтрансбанк». Ген. лицензия ЦБ РФ № 812.

Нам – 20!
Вам – «Лёгкий» КРЕДИТ под 12!

Преимущества кредита «Лёгкий»:
- Сумма от 10 000 до 70 000 рублей
- Срок кредита: 9, 12, 18, 24 месяцев
- Ставка от 12% годовых*
- БЕЗ поручительства и залогов
- БЕЗ единовременных комиссий
- БЕЗ справки о доходах**
- 2 документа (паспорт и документ на собственность)

Досрочное погашение кредита разрешено в день погашения, установленный кредитным договором. Сумма частичного досрочного погашения должна быть кратной пяти тысячам (5000, 10000, 15000 и т.д. рублей). Информацию о размере полной стоимости кредита вы можете получить при консультации специалиста по потребительскому кредитованию ОАО «Уралтрансбанк». Расчёт полной стоимости кредита осуществляется на основании процентной ставки, срока кредитования, суммы кредита с учётом ежемесячных платежей, оплачиваемых заёмщиком.
* Указана процентная ставка по кредиту «Лёгкий» при сроке кредита 9 месяцев; ** данное правило распространяется на клиентов банка – держателей зарплатных карт ОАО «Уралтрансбанк». Если заявитель не является держателем зарплатной карты ОАО «Уралтрансбанк», требуется предоставить справку о доходах по форме 2-НДФЛ или по форме банка за последние 6 месяцев. Ежемесячная комиссия – 1% от суммы кредита. Штрафные санкции при нарушении сроков платежа – 0,2% за каждый день просрочки по не уплаченному своевременно кредиту или процентов за его пользование.

Розы Люксембург, 18 — 5-70-15
Карла Маркса, 11А — 2-39-25
www.UTB.RU

На правах рекламы