



№ 11 (1300)

ДИАЛОГ

Главная газета о жизни города

Издаётся с 1997 года

10
февраля
2012 г.

Полевская городская общественно-политическая газета. Выходит 1 раз в неделю – пятницу

ОФИЦИАЛЬНО

РЕШЕНИЕ

Думы Полевского городского округа
01.02.2012 № 456

О внесении изменений в Регламент Думы Полевского городского округа

В целях совершенствования Регламента Думы Полевского городского округа, руководствуясь статьями 2, 50 Регламента Думы Полевского городского округа,

Дума Полевского городского округа

РЕШИЛА:

1. Внести в Регламент Думы Полевского городского округа, утверждённый решением Думы Полевского городского округа от 17.02.2010 № 80 (с изменениями), следующие изменения:

1.1. Десятый абзац части 1 статьи 21 дополнить словами «, за исключением процедуры повторного голосования, если председатель Счётной палаты Полевского городского округа не был избран по итогам второго тура».

1.2. Статью 261 изложить в следующей редакции:

«Статья 261. Избрание председателя, согласование назначения аудитора Счётной палаты Полевского городского округа

1. Предложения о кандидатуре на должность председателя Счётной палаты Полевского городского округа (далее – Счётной палаты) вносятся в Думу Полевского городского округа:

- 1) Главой Полевского городского округа;
- 2) председателем Думы Полевского городского округа;
- 3) не менее чем одной третью от установленного числа депутатов Думы Полевского городского округа;
- 4) постоянными комитетами Думы Полевского городского округа.

2. При отсутствии других предложений предложение о кандидатуре на должность председателя Счётной палаты должно быть внесено председателем Думы Полевского городского округа.

3. Предложение о кандидатуре на должность аудитора Счётной палаты вносится в Думу Полевского городского округа председателем Счётной палаты.

4. Кандидаты на должность председателя Счётной палаты не менее, чем за три дня до сессии Думы, в повестку которой включен соответствующий вопрос, представляют в Думу Полевского городского округа:

1) копии паспорта и документов, подтверждающих наличие высшего профессионального образования и опыта работы в области государственного, муниципального управления, государственного, муниципального контроля (аудита), экономики, финансов, юриспруденции;

2) сведения о своих доходах, об имуществе и обязательствах имущественного характера, а также о доходах, об имуществе и обязательствах имущественного характера своих супруги (супруга) и несовершеннолетних детей.

5. Кандидатуры на должность председателя Счётной палаты рассматриваются Думой Полевского городского округа в случае их соответствия квалификационным требованиям для замещения должностей муниципальной службы, относящимся к высшим должностям, а также требованиям, установленным федеральным законом и настоящим Регламентом.

6. Дополнительным требованием к кандидатурам на должность председателя Счётной палаты является опыт работы в области государственного, муниципального управления, государственного, муниципального контроля (аудита), экономики, финансов, юриспруденции не менее семи лет.

7. Кандидатура на должность аудитора Счётной палаты рассматривается Думой Полевского городского округа в случае ее соответствия квалификационным требованиям для замещения должностей муниципальной службы, относящимся к главным должностям, а также требованиям, установленным федеральным законом и настоящим Регламентом.

8. Председатель Счётной палаты считается избранным, если по итогам тайного голосования за его кандидатуру проголосовало квалифицированное большинство голосов (не менее 2/3 голосов от установленной частью 3 статьи 24 Устава Полевского городского округа численности депутатов).

Тайное голосование проводится в порядке, установленном статьёй 17 Регламента Думы Полевского городского округа.

Решение Думы о назначении председателя Счётной палаты городского округа считается принятым, если за него проголосовало более половины депутатов от установленной численности депутатов Думы городского округа.

9. Назначение аудитора Счётной палаты согласуется на сессии Думы по результатам открытого голосования. Кандидатура аудитора считается согласованной, если за нее проголосовало более половины депутатов от установленной численности депутатов Думы городского округа.

10. Перед голосованием субъекты, внесшие предложения о кандидатурах на должность председателя или аудитора Счётной палаты, либо уполномоченные ими лица, оглашают или представляют письменную информацию о кандидатах. Депутаты могут задавать кандидатам вопросы и высказывать свое мнение о кандидатурах.

11. Перед голосованием депутатам представляется проект решения Думы о назначении председателя или согласовании назначения аудитора Счётной палаты, в котором указывается дата начала осуществления полномочий назначаемого лица (дата прекращения полномочий лица, ранее занимавшего соответствующую должность).

12. Если ни один из кандидатов на должность председателя Счётной палаты (либо единственный кандидат) не набрал необходимое в соответствии с пунктом 8 настоящей статьи число голосов депутатов, проводится второй тур голосования, в котором участвуют два кандидата, набравшие наибольшее число голосов в первом туре (либо единственный кандидат).

13. По итогам второго тура голосования на должность председателя Счётной палаты считается избранным кандидат, набравший не менее 2/3 голосов от установленного числа депутатов Думы.

14. В случае если по итогам второго тура голосования по поводу избрания председателя Счётной палаты ни один кандидат не набрал необходимого числа голосов, указанного в пункте 13 настоящей статьи, процедура рассмотрения кандидатур и голосования проводится повторно (по тем же кандидатурам) на следующей сессии Думы, которая проводится не позднее 7 дней. По итогам повторного голосования считается избранным кандидат, набравший большинство голосов от установленного числа депутатов Думы.

15. Решение об освобождении председателя Счётной палаты от должности принимается тайным голосованием большинством голосов от установленного числа депутатов Думы. Решение об освобождении от должности аудитора Счётной палаты принимается открытым голосованием большинством голосов от установленного числа депутатов.»

2. Данное решение вступает в силу со дня подписания и подлежит официальному опубликованию.

3. Направить данное решение Главе Полевского городского округа – Д.В. Филиппову для информации, МУ «Редакция газеты «Диалог» (Е.А. Рыбчак) для опубликования.

Председатель Думы Полевского городского округа А.В. Ковалев

РЕШЕНИЕ

Думы Полевского городского округа
01.02.2012 № 457

О внесении изменений и дополнений в решение Думы Полевского городского округа от 16.12.2010 № 265 «О бюджете Полевского городского округа на 2011 год»

Рассмотрев обращения Главы Полевского городского округа, руководствуясь статьями 25, 26 Устава Полевского городского округа,

Дума Полевского городского округа РЕШИЛА:

1. Уменьшить объем бюджета по доходам по коду бюджетной классификации 00020202999040000151 «Субсидии местным бюджетам на выравнивание бюджетной обеспеченности муниципальных районов (городских округов) по реализации ими их отдельных расходных обязательств по вопросам местного значения» на сумму 8118,0 тысяч рублей.

2. Увеличить объем бюджета по доходам на сумму 364,5 тысяч рублей, в том числе:

2.1 по коду бюджетной классификации 00020203021040000151 «Субвенции бюджетам городских округов на ежемесячное денежное вознаграждение за классное руководство» на сумму 316,4 тысяч рублей;

2.2 по коду бюджетной классификации 00020202999040000151 «Субсидии местным бюджетам на денежные выплаты главным врачам учреждений (подразделений) скорой медицинской помощи муниципальной системы здравоохранения; врачам-фтизиатрам, участковым, фельдшерам, замещающим должности врачей-фтизиатров участковых, и медицинским сестрам, работающим с врачами – фтизиатрами участковыми, учреждений муниципальной системы здравоохранения; фельдшерам, замещающим должности врача-терапевта участкового, врача-педиатра участкового, а также фельдшерам-помощникам врача общей врачебной практики (семейного врача) в учреждениях здравоохранения муниципальных образований, оказывающих первичную медико-санитарную помощь» на сумму 48,1 тысяч рублей.

3. Уменьшить объем бюджета по расходам в сумме 8118,0 тыс.руб.

4. Уменьшить бюджетные ассигнования по целевой статье 5210101 «Субсидии местным бюджетам на выравнивание бюджетной обеспеченности муниципальных районов (городских округов) по реализации ими их отдельных расходных обязательств по вопросам местного значения» виду расходов 001 в сумме 8118,0 тыс.руб., в том числе:

4.1 по главному распорядителю бюджетных средств Администрация Полевского городского округа код главного распорядителя 901 по подразделу 0901 «Стационарная медицинская помощь» в сумме 1248,43147 тыс.руб., по подразделу 0902 «Амбулаторная помощь» в сумме 451,71778 тыс.руб., по подразделу 0904 «Скорая медицинская помощь» в сумме 1284,97075 тыс.руб.;

4.2 по главному распорядителю бюджетных средств ОМС Управление муниципальным имуществом Полевского городского округа код главного распорядителя 902 по подразделу 0412 «Другие вопросы в области национальной экономики» в сумме 102,95 тыс.руб.;

4.3 по главному распорядителю бюджетных средств ОМС Управление образованием Полевского городского округа код главного распорядителя 906 по подразделу 0701 «Дошкольное образование» в сумме 2795,70354 тыс.руб., по подразделу 0702 «Общее образование» в сумме 1414,29646 тыс.руб.;

4.4 по главному распорядителю бюджетных средств ОМС Управление культурой Полевского городского округа код главного распорядителя 908 по подразделу 0702 «Общее образование» в сумме 159,1 тыс.руб., по подразделу 0707 «Молодежная политика и оздоровление детей» в сумме 53,1 тыс.руб., по подразделу 0801 «Культура» в сумме 607,73 тыс.руб.

5. Увеличить объем бюджета по расходам на сумму 364,5 тыс.руб., в том числе:

5.1 по главному распорядителю бюджетных средств ОМС Управление образованием Полевского городского округа код главного распорядителя 906 по подразделу 0702 «Общее образование» целевой статье 5200900 «Субвенции на выплату ежемесячного вознаграждения за классное руководство в муниципальных образовательных учреждениях, перечень типов которых определен Правительством Российской Федерации» вид расходов 001 в сумме 316,4 тыс.руб.;

5.2 по главному распорядителю бюджетных средств Администрация Полевского городского округа код главного распорядителя 901 по подразделу 0902 «Амбулаторная помощь» целевой статье 5210137 «Субсидии местным бюджетам на денежные выплаты главным врачам учреждений (подразделений) скорой медицинской помощи муниципальной системы здравоохранения; врачам-фтизиатрам участковым, фельдшерам, замещающим должности врачей-фтизиатров участковых, и медицинским сестрам, работающим с врачами-фтизиатрами участковыми, учреждений муниципальной системы здравоохранения; фельдшерам, замещающим должности врача-терапевта участкового, врача-педиатра участкового, а также фельдшерам-помощникам врача общей врачебной практики (семейного врача) в учреждениях здравоохранения муниципальных образований, оказывающих первичную медико-санитарную помощь» вид расходов 001 в сумме 48,1 тыс.руб.

6. Передвинуть бюджетные ассигнования в сумме 445,86902 тыс.руб. по главному распорядителю бюджетных средств Администрация Полевского городского округа код главного распорядителя 901 по целевой статье 0700500 «Резервные фонды местных администраций» виду расходов 013 с подраздела 0111 «Резервные фонды» на подраздел 0104 «Функционирование Правительства Российской Федерации, высших исполнительных органов государственной власти субъектов Российской Федерации, местных администраций» в сумме 5,33 тыс.руб., на подраздел 0502 «Коммунальное хозяйство» в сумме 440,53902 тыс.руб.

7. Передвинуть бюджетные ассигнования по целевой статье 0700500 «Резервные фонды местных администраций» виду расходов 013 с главного распорядителя бюджетных средств Администрация Полевского городского округа код главного распорядителя 901 с подраздела 0111 «Резервные фонды» на главного распорядителя бюджетных средств ОМС Управление образованием Полевского городского округа код главного распорядителя 906 по подразделу 0701 «Дошкольное образование» в сумме 5,3 тыс.руб., на подраздел 0702 «Общее образование» в сумме 13,5 тыс.руб.

8. Передвинуть бюджетные ассигнования по целевой статье 0700500 «Резервные фонды местных администраций» виду расходов 013 с главного распорядителя бюджетных средств Администрация Полевского городского округа код главного распорядителя 901 с подраздела 0111 «Резервные фонды» на главного распорядителя бюджетных средств ОМС Управление культурой Полевского городского округа код главного распорядителя 908 по подразделу 0801 «Культура» в сумме 30,0 тыс.руб.

9. В пункте 1 число «1465716,65217» заменить числом «1457963,15217», число «810357,80063» заменить числом «802604,30063».

10. В пункте 2 число «1483291,86509» заменить числом «1475538,36509».

11. В пункте 11 число «208103,00921» заменить числом «199985,00921».

12. В пункте 13 число «144695,1» заменить числом «144743,2».

13. В подпункте 5 пункта 13 число «556» заменить числом «604,1».

14. В пункте 14 число «392664,7» заменить числом «392981,1».

15. В подпункте 6 пункта 14 число «4934,4» заменить числом «5250,8».

16. Утвердить приложения 1, 3, 4 и 7 в новой редакции.

17. Доходы бюджета составят 1457963,15217 тыс.руб., расходы бюджета – 1475538,36509 тыс.руб. Дефицит бюджета – 17575,21292 тыс.руб.

18. Решение вступает в силу со дня подписания и подлежит официальному опубликованию.

19. Контроль исполнения данного решения возложить на комитет Думы по экономике и бюджету (О.В. Маларчиков).

Глава Полевского городского округа Д.В. Филиппов

Приложение 1
к решению Думы Полевского городского округа
от 16.12.2010 № 265 (новая редакция)

Свод доходов бюджета Полевского городского округа, сгруппированных в соответствии с классификацией доходов бюджетов Российской Федерации, на 2011 год

№ строки	Код	Наименование группы, подгруппы, статьи, подстатьи, элемента, программы доходов	Сумма, в тысячах рублей
1	2	3	4
1	000 1 00 00000 00 0000 000	НАЛОГОВЫЕ И НЕНАЛОГОВЫЕ ДОХОДЫ	655 358,85154
2	000 1 01 00000 00 0000 000	НАЛОГИ НА ПРИБЫЛЬ, ДОХОДЫ	228 016,237
3	182 1 01 02000 01 0000 110	Налог на доходы физических лиц	228 016,237
4	000 1 05 00000 00 0000 000	НАЛОГИ НА СОВОКУПНЫЙ ДОХОД	22 780,17
5	000 1 05 02000 00 0000 110	Единый налог на вмененный доход для отдельных видов деятельности	22 723,00
6	182 1 05 03000 00 0000 110	Единый сельскохозяйственный налог	57,17
7	000 1 06 00000 00 0000 000	НАЛОГИ НА ИМУЩЕСТВО	90 132,92
8	182 1 06 01000 00 0000 110	Налог на имущество физических лиц	632,92
9	182 1 06 06000 00 0000 110	Земельный налог	89 500,00
10	182 1 06 06010 00 0000 110	Земельный налог, взимаемый по ставкам, установленным в соответствии с подпунктом 1 пункта 1 статьи 394 Налогового кодекса РФ	4 465,00
11	182 1 06 06020 00 0000 110	Земельный налог, взимаемый по ставкам, установленным в соответствии с подпунктом 2 пункта 1 статьи 394 Налогового кодекса РФ	85 035,00
12	000 1 08 00000 00 0000 000	ГОСУДАРСТВЕННАЯ ПОШЛИНА	17 007,00
13	000 1 08 03010 01 0000 110	Государственная пошлина по делам, рассматриваемым в судах общей юрисдикции, мировыми судьями (за исключением Верховного Суда Российской Федерации)	5 729,80
14	000 1 08 07140 01 0000 110	Государственная пошлина за государственную регистрацию транспортных средств и иные юридически значимые действия, связанные с изменениями и выдачей документов на транспортные средства, выдачей регистрационных знаков, приемом квалификационных экзаменов на получение права на управление транспортными средствами	11 232,80
15	902 1 08 07150 01 0000 110	Государственная пошлина за выдачу разрешения на установку рекламной конструкции	44,40
16	000 1 09 00000 00 0000 000	ЗАДОЛЖЕННОСТЬ И ПЕРЕРАСЧЕТЫ ПО ОТМЕНЕННЫМ НАЛОГАМ, СБОРАМ И ИНЫМ ОБЯЗАТЕЛЬНЫМ ПЛАТЕЖАМ	1,00
17	000 1 09 04000 00 0000 110	Налоги на имущество	1,00
18	000 1 09 04050 00 0000 110	Земельный налог (по обязательствам, возникшим до 1 января 2006 года)	1,00
19	000 1 09 04050 04 0000 110	Земельный налог (по обязательствам, возникшим до 1 января 2006 года), мобилизуемый на территориях городских округов	1,00
20	000 1 11 00000 00 0000 000	ДОХОДЫ ОТ ИСПОЛЬЗОВАНИЯ ИМУЩЕСТВА, НАХОДЯЩЕГОСЯ В ГОСУДАРСТВЕННОЙ И МУНИЦИПАЛЬНОЙ СОБСТВЕННОСТИ	39 906,80
21	000 1 11 02000 00 0000 120	Доходы от размещения средств бюджетов	7,24
22	000 1 11 02032 04 0000 120	Доходы от размещения временно свободных средств бюджетов городских округов	7,24
23	000 1 11 05000 00 0000 120	Доходы, получаемые в виде арендной либо иной платы за передачу в возмездное пользование государственного и муниципального имущества (за исключением имущества бюджетных и автономных учреждений, а также имущества государственных и муниципальных унитарных предприятий, в том числе казенных)	8 863,40
24	000 1 11 05010 00 0000 120	Доходы, получаемые в виде арендной платы за земельные участки, государственная собственность на которые не разграничена, а также средства от продажи права на заключение договоров аренды указанных земельных участков	8 140,00

Продолжение на стр. 2

Продолжение. Начало на стр. 1

25	010 1 11 05010 04 0000 120	Доходы, получаемые в виде арендной платы за земельные участки, государственная собственность на которые не разграничена и которые расположены в границах городских округов, а также средства от продажи права на заключение договоров аренды указанных земельных участков	8 140,00	61	000 1 14 06010 00 0000 430	Доходы от продажи земельных участков, государственная собственность на которые не разграничена	5 645,294
26	000 1 11 05020 00 0000 120	Доходы, получаемые в виде арендной платы за земли после разграничения государственной собственности на землю, а также средства от продажи права на заключение договоров аренды указанных земельных участков (за исключением земельных участков бюджетных и автономных учреждений)	3,40	62	010 1 14 06012 04 0000 430	Доходы от продажи земельных участков, государственная собственность на которые не разграничена и которые расположены в границах городских округов	5 645,294
27	000 1 11 05024 04 0000 120	Доходы, получаемые в виде арендной платы, а также средства от продажи права на заключение договоров аренды земельных участков муниципальных бюджетных и автономных учреждений	3,40	63	000 1 16 00000 00 0000 000	ШТРАФЫ, САНКЦИИ, ВОЗМЕЩЕНИЕ УЩЕРБА	10 014,00
28	000 1 11 05024 04 0001 120	Доходы, получаемые в виде арендной платы за земли, находящиеся в собственности городских округов (за исключением земельных участков муниципальных бюджетных и автономных учреждений)	3,40	64	182 1 16 03000 00 0000 140	Денежные взыскания (штрафы) за нарушение законодательства о налогах и сборах	92,80
29	000 1 11 05030 00 0000 120	Доходы от сдачи в аренду имущества, находящегося в оперативном управлении органов государственной власти, органов местного самоуправления, государственных внебюджетных фондов и созданных ими учреждений (за исключением имущества бюджетных и автономных учреждений)	720,00	65	000 1 16 06000 01 0000 140	Денежные взыскания (штрафы) за нарушение законодательства о применении контрольно-кассовой техники при осуществлении наличных денежных расчетов и (или) расчетов с использованием платежных карт	101,70
30	000 1 11 05034 04 0000 120	Доходы от сдачи в аренду имущества, находящегося в оперативном управлении органов управления городских округов и созданных ими учреждений (за исключением имущества муниципальных бюджетных и автономных учреждений)	720,00	66	000 1 16 08000 01 0000 140	Денежные взыскания (штрафы) за административные правонарушения в области государственного регулирования производства и оборота этилового спирта, алкогольной, спиртосодержащей и табачной продукции	113,60
31	000 1 11 05034 04 0001 120	Доходы от сдачи в аренду объектов нежилого фонда, находящихся в оперативном управлении органов управления городских округов и созданных ими учреждений и не являющихся памятниками истории, культуры и градостроительства муниципальной формы собственности (за исключением имущества муниципальных бюджетных и автономных учреждений)	720,00	67	000 1 16 21040 04 0000 140	Денежные взыскания (штрафы) и иные суммы, взыскиваемые с лиц, виновных в совершении преступлений, и в возмещение ущерба имуществу, зачисляемые в бюджеты городских округов	170,50
32	000 1 11 07000 00 0000 120	Платежи от государственных и муниципальных унитарных предприятий	86,06	68	000 1 16 25050 01 0000 140	Денежные взыскания (штрафы) за нарушение законодательства в области охраны окружающей среды	37,00
33	000 1 11 07010 00 0000 120	Доходы от перечисления части прибыли государственных и муниципальных унитарных предприятий, остающейся после уплаты налогов и обязательных платежей	86,064	69	000 1 16 25060 01 0000 140	Денежные взыскания (штрафы) за нарушение земельного законодательства	131,90
34	000 1 11 07014 04 0000 120	Доходы от перечисления части прибыли, оставшейся после уплаты налогов и иных обязательных платежей муниципальных унитарных предприятий, созданных городскими округами	86,064	70	000 1 16 28000 01 0000 140	Денежные взыскания (штрафы) за нарушение законодательства в области обеспечения санитарно-эпидемиологического благополучия человека и законодательства в сфере защиты прав потребителей	1 130,50
35	000 1 11 09000 00 0000 120	Прочие доходы от использования имущества и прав, находящихся в государственной и муниципальной собственности (за исключением имущества бюджетных и автономных учреждений, а также имущества государственных и муниципальных унитарных предприятий, в том числе казенных)	30 950,10	71	188 1 16 30000 01 0000 140	Денежные взыскания (штрафы) за административные правонарушения в области дорожного движения	6 197,00
36	000 1 11 09030 00 0000 120	Доходы от эксплуатации и использования имущества автомобильных дорог, находящихся в государственной и муниципальной собственности	0,00	72	000 1 16 90000 00 0000 140	Прочие поступления от денежных взысканий (штрафов) и иных сумм в возмещение ущерба	2 039,00
37	000 1 11 09034 04 0000 120	Доходы от эксплуатации и использования имущества автомобильных дорог, находящихся в собственности городских округов (в части доходов от взимания платы за проезд по платным дорогам)	0,00	73	000 2 00 00000 00 0000 000	БЕЗВОЗМЕЗДНЫЕ ПОСТУПЛЕНИЯ	802 604,30063
38	000 1 11 09040 00 0000 120	Прочие поступления от использования имущества, находящегося в государственной и муниципальной собственности (за исключением имущества бюджетных и автономных учреждений, а также имущества государственных и муниципальных унитарных предприятий, в том числе казенных)	30 950,10	74	000 2 02 00000 00 0000 000	Безвозмездные поступления от других бюджетов бюджетной системы РФ	802 604,30063
39	000 1 11 09044 04 0000 120	Прочие поступления от использования имущества, находящегося в собственности городских округов (за исключением имущества муниципальных бюджетных и автономных учреждений, а также имущества муниципальных унитарных предприятий, в том числе казенных)	30 950,10	75	000 2 02 01000 00 0000 151	Дотации бюджетам субъектов Российской Федерации и муниципальных образований	3 506,00
40	000 1 11 09044 04 0003 120	Доходы от сдачи в аренду объектов нежилого фонда городских округов, находящихся в казне городских округов и не являющихся памятниками истории, культуры и градостроительства муниципальной формы собственности (за исключением имущества муниципальных бюджетных и автономных учреждений, а также имущества муниципальных унитарных предприятий, в том числе казенных)	19 957,90	76	000 2 02 01001 00 0000 151	Дотации на выравнивание бюджетной обеспеченности	3 506,00
41	000 1 11 09044 04 0004 120	Плата за пользование жилыми помещениями (плата за наём) муниципального жилищного фонда городских округов	3 092,00	77	000 2 02 01001 04 0000 151	Дотации бюджетам городских округов на выравнивание бюджетной обеспеченности	3 506,00
42	000 1 11 09044 04 0008 120	Доходы по договорам на установку и эксплуатацию рекламной конструкции на недвижимом имуществе, находящемся в собственности городских округов	400,00	78	000 2 02 02000 00 0000 151	Субсидии бюджетам субъектов Российской Федерации и муниципальных образований (межбюджетные субсидии)	338 144,70
43	000 1 11 09044 04 0009 120	Прочие доходы от сдачи в аренду имущества, находящегося в казне городских округов (за исключением имущества муниципальных бюджетных и автономных учреждений, а также имущества муниципальных унитарных предприятий, в том числе казенных)	6 300,00	79	000 2 02 02024 00 0000 151	Субсидии бюджетам на денежные выплаты медицинскому персоналу фельдшерско - акушерских пунктов, врачам, фельдшерам и медицинским сестрам скорой медицинской помощи	4 491,00
44	000 1 11 09044 04 0010 120	Доходы от сдачи в аренду движимого имущества, находящегося в казне городских округов (за исключением имущества муниципальных бюджетных и автономных учреждений, а также имущества муниципальных унитарных предприятий, в том числе казенных)	1 200,20	80	000 2 02 02024 04 0000 151	Субсидии бюджетам городских округов на денежные выплаты медицинскому персоналу фельдшерско - акушерских пунктов, врачам, фельдшерам и медицинским сестрам скорой медицинской помощи	4 491,00
45	000 1 12 00000 00 0000 000	ПЛАТЕЖИ ПРИ ПОЛЬЗОВАНИИ ПРИРОДНЫМИ РЕСУРСАМИ	4 000,00	81	000 2 02 02051 00 0000 151	Субсидии бюджетам на реализацию федеральных целевых программ	2 381,40
46	000 1 12 01000 01 0000 120	Плата за негативное воздействие на окружающую среду	4 000,00	82	000 2 02 02051 04 0000 151	Субсидии бюджетам городских округов на реализацию федеральных целевых программ	2 381,40
47	000 1 13 00000 00 0000 000	ДОХОДЫ ОТ ОКАЗАНИЯ ПЛАТНЫХ УСЛУГ И КОМПЕНСАЦИИ ЗАТРАТ ГОСУДАРСТВА	54 425,60	83	000 2 02 02077 00 0000 151	Субсидии бюджетам на бюджетные инвестиции в объекты капитального строительства государственной собственности субъектов РФ (объекты капитального строительства собственности муниципальных образований)	13 600,00
48	000 1 13 03000 00 0000 130	Прочие доходы от оказания платных услуг и компенсации затрат государства	54 425,60	84	000 2 02 02077 04 0000 151	Субсидии бюджетам городских округов на бюджетные инвестиции в объекты капитального строительства собственности муниципальных образований	13 600,00
49	000 1 13 03040 04 0000 130	Прочие доходы от оказания платных услуг получателями средств бюджетов городских округов и компенсации затрат бюджетов городских округов	54 425,60	85		Субсидии местным бюджетам на софинансирование строительства лыжных баз	8 000,00
50	000 1 13 03040 04 0004 130	Доходы от возврата дебиторской задолженности прошлых лет	907,50	86		Субсидии местным бюджетам на строительство и реконструкцию зданий дошкольных образовательных учреждений	5 600,00
51	906 1 13 03040 04 0006 130	Плата за содержание детей в муниципальных дошкольных образовательных учреждениях	42 318,10	87	000 2 02 02085 00 0000 151	Субсидии бюджетам на осуществление мероприятий по обеспечению жильем граждан РФ, проживающих в сельской местности	2 153,00
52	000 1 13 03040 04 0009 130	Прочие доходы от оказания платных услуг получателями средств бюджетов городских округов и компенсации затрат бюджетов городских округов	11 200,00	88	000 2 02 02085 04 0000 151	Субсидии бюджетам городских округов на осуществление мероприятий по обеспечению жильем граждан Российской Федерации, проживающих в сельской местности	2 153,00
53	000 1 14 00000 00 0000 000	ДОХОДЫ ОТ ПРОДАЖИ МАТЕРИАЛЬНЫХ И НЕМАТЕРИАЛЬНЫХ АКТИВОВ	189 075,12054	89	000 2 02 02141 00 0000 151	Субсидии бюджетам на реализацию комплексных программ поддержки развития дошкольных образовательных учреждений в субъектах Российской Федерации	1 111,20
54	000 1 14 01000 00 0000 410	Доходы от продажи квартир	51,70	90	000 2 02 02141 04 0000 151	Субсидии бюджетам городских округов на реализацию комплексных программ поддержки развития дошкольных образовательных учреждений в субъектах Российской Федерации	1 111,20
55	000 1 14 01040 04 0000 410	Доходы от продажи квартир, находящихся в собственности городских округов	51,70	91	000 2 02 02999 00 0000 151	Прочие субсидии	314 408,10
56	000 1 14 02000 00 0000 000	Доходы от реализации имущества, находящегося в государственной и муниципальной собственности (за исключением имущества бюджетных и автономных учреждений, а также имущества государственных и муниципальных унитарных предприятий, в том числе казенных)	183 378,12654	92	000 2 02 02999 04 0000 151	Прочие субсидии бюджетам городских округов	314 408,10
57	000 1 14 02030 04 0000 410	Доходы от реализации имущества, находящегося в собственности городских округов (за исключением имущества муниципальных автономных учреждений, а также имущества муниципальных унитарных предприятий, в том числе казенных) в части реализации основных средств	183 378,12654	93		Субсидии местным бюджетам на выравнивание бюджетной обеспеченности муниципальных районов (городских округов) по реализации ими их отдельных расходных обязательств по вопросам местного значения	199 985,00
58	000 1 14 02033 04 0000 410	Доходы от реализации иного имущества, находящегося в собственности городских округов (за исключением имущества муниципальных бюджетных и автономных учреждений, а также имущества муниципальных унитарных предприятий, в том числе казенных) в части реализации основных средств по указанному имуществу	183 378,12654	94		Субсидии местным бюджетам на денежные выплаты главным врачам учреждений (подразделений) скорой медицинской помощи муниципальной системы здравоохранения; врачам-фтизиатрам, участковым, фельдшерам, замещающим должности врачей-фтизиатров участковых, и медицинским сестрам, работающим с врачами – фтизиатрами участковыми, учреждений муниципальной системы здравоохранения; фельдшерам, замещающим должности врача-терапевта участкового, врача-педиатра участкового, а также фельдшерам-помощникам врача общей врачебной практики (семейного врача) в учреждениях здравоохранения муниципальных образований, оказывающих первичную медико-санитарную помощь	604,10
59	000 1 14 02033 04 0001 410	Доходы от реализации объектов нежилого фонда иного имущества, находящегося в собственности городских округов (за исключением имущества муниципальных бюджетных и автономных учреждений, а также имущества муниципальных унитарных предприятий, в том числе казенных) в части реализации основных средств по указанному имуществу	183 378,12654	95		Субсидии местным бюджетам на осуществление мероприятий по возврату ранее перепрофилированных зданий дошкольных образовательных учреждений	20 460,00
60	000 1 14 06000 00 0000 430	Доходы от продажи земельных участков, находящихся в государственной и муниципальной собственности (за исключением земельных участков бюджетных и автономных учреждений)	5 645,294	96		Субсидии местным бюджетам на осуществление мероприятий по организации питания в муниципальных общеобразовательных учреждениях	32 459,00
				97		Субсидии на организацию отдыха детей в каникулярное время	25 000,00
				98		Субсидии местным бюджетам на содержание и обеспечение деятельности вновь создаваемых финансовых органов муниципальных образований в Свердловской области	837,00
				99		Субсидии местным бюджетам на софинансирование подготовки документов территориального планирования, градостроительного зонирования и документации по планировке территорий	5 929,00
				100		Субсидии местным бюджетам на оснащение муниципальных учреждений здравоохранения, муниципальных общеобразовательных учреждений, муниципальных учреждений дополнительного образования детей - детско-юношеских спортивных школ медицинским оборудованием и инструментарием	200,00
				101		Субсидии на проведение мероприятий по информатизации муниципальных образований	34,80
				102		Субсидии на проведение мероприятий по благоустройству дворовых территорий в муниципальных образованиях в Свердловской области	770,00
				103		Субсидии на увеличение фонда оплаты труда работников муниципальных образовательных учреждений, за исключением муниципальных общеобразовательных учреждений	20 863,00
				104		Субсидии на увеличение фонда оплаты труда работников муниципальных учреждений культуры и искусства	2 035,00
				105		Субсидии на увеличение фонда оплаты труда работников муниципальных учреждений здравоохранения	2 721,00
				106		Субсидии на увеличение фонда оплаты труда работников муниципальных учреждений физической культуры и спорта	53,00
				107		Субсидии на оснащение многоквартирных домов и муниципальных учреждений приборами учета потребления энергетических ресурсов	700,00
				108		Субсидии на информатизацию муниципальных библиотек, на комплектование книжных фондов (в том числе на приобретение электронных версий книг), подписку на периодические издания, приобретение компьютерного оборудования и лицензионного программного обеспечения	601,00

109		Субсидии на софинансирование социальных выплат молодым семьям на погашение основной суммы долга и процентов по ипотечным жилищным кредитам (займам)	1 156,20
110	000 2 02 03000 00 0000 151	Субвенции бюджетам субъектов Российской Федерации и муниципальных образований	392 981,10
111	000 2 02 03001 00 0000 151	Субвенции бюджетам на оплату жилищно-коммунальных услуг отдельным категориям граждан	35 372,00
112	000 2 02 03001 04 0000 151	Субвенции бюджетам городских округов на оплату жилищно-коммунальных услуг отдельным категориям граждан	35 372,00
113	000 2 02 03002 00 0000 151	Субвенции бюджетам на осуществление полномочий по подготовке проведения статистических переписей	798,70
114	000 2 02 03002 04 0000 151	Субвенции бюджетам городских округов на осуществление полномочий по подготовке проведения статистических переписей	798,70
115	000 2 02 03021 00 0000 151	Субвенции бюджетам муниципальных образований на ежемесячное денежное вознаграждение за классное руководство	5 250,80
116	000 2 02 03021 04 0000 151	Субвенции бюджетам городских округов на ежемесячное денежное вознаграждение за классное руководство	5 250,80
117	000 2 02 03022 00 0000 151	Субвенции бюджетам муниципальных образований на предоставление гражданам субсидий на оплату жилого помещения и коммунальных услуг	13 111,00
118	000 2 02 03022 04 0000 151	Субвенции бюджетам городских округов на предоставление гражданам субсидий на оплату жилого помещения и коммунальных услуг	13 111,00
119	000 2 02 03024 00 0000 151	Субвенции местным бюджетам на выполнение передаваемых полномочий субъектов Российской Федерации	74 186,60
120	000 2 02 03024 04 0000 151	Субвенции бюджетам городских округов на выполнение передаваемых полномочий субъектов Российской Федерации	74 186,60
121		Субвенции местным бюджетам на осуществление государственного полномочия по хранению, комплектованию, учету и использованию архивных документов, относящихся к государственной собственности Свердловской области	199,00
122		Субвенции местным бюджетам на осуществление государственного полномочия Свердловской области по предоставлению отдельным категориям граждан компенсации расходов на оплату жилого помещения и коммунальных услуг	73 911,00
123		Субвенции на осуществление государственного полномочия по определению перечня должностных лиц, уполномоченных составлять протоколы об административных правонарушениях, предусмотренных законом Свердловской области	0,10
124		Субвенции на осуществление государственного полномочия по созданию административных комиссий	76,50
125	000 2 02 03999 00 0000 151	Прочие субвенции	264 262,00
126	000 2 02 03999 04 0000 151	Прочие субвенции бюджетам городских округов	264 262,00
127		Субвенции местным бюджетам на обеспечение государственных гарантий прав граждан на получение общедоступного и бесплатного дошкольного, начального общего, основного общего, среднего (полного) общего, а также дополнительного образования в муниципальных общеобразовательных учреждениях для реализации основных общеобразовательных программ в части финансирования расходов на оплату труда работников общеобразовательных учреждений, расходов на учебники и учебные пособия, технические средства обучения, расходные материалы и хозяйственные нужды (за исключением расходов на содержание зданий и коммунальных расходов)	264 262,00
128	000 2 02 04000 00 0000 151	Иные межбюджетные трансферты	67 972,50063
129	000 2 02 04025 00 0000 151	Межбюджетные трансферты, передаваемые бюджетам на комплектование книжных фондов библиотек муниципальных образований и государственных библиотек городов Москвы и Санкт-Петербурга	170,00
130	000 2 02 04025 04 0000 151	Межбюджетные трансферты, передаваемые бюджетам городских округов на комплектование книжных фондов библиотек муниципальных образований	170,00
131	000 2 02 04034 00 0000 151	Межбюджетные трансферты, передаваемые бюджетам на реализацию программ модернизации здравоохранения	7 157,70
132	000 2 02 04034 00 0001 151	Межбюджетные трансферты, передаваемые бюджетам на реализацию программ модернизации здравоохранения в части укрепления материально-технической базы медицинских учреждений	7 157,70
133	000 2 02 04034 04 0001 151	Прочие межбюджетные трансферты, передаваемые бюджетам городских округов на реализацию региональных программ модернизации здравоохранения субъектов РФ в части укрепления материально-технической базы медицинских учреждений	7 157,70
134	000 2 02 04999 00 0000 151	Прочие межбюджетные трансферты, передаваемые бюджетам	60 644,80063
135	000 2 02 04999 04 0000 151	Прочие межбюджетные трансферты, передаваемые бюджетам городских округов	60 644,80063
136		Межбюджетные трансферты местным бюджетам на финансирование расходов, связанных с воспитанием и обучением детей - инвалидов дошкольного возраста, проживающих в Свердловской области, на дому, в образовательных организациях дошкольного образования	513,00
137		Межбюджетные трансферты местным бюджетам на обеспечение бесплатного проезда детей - сирот и детей, оставшихся без попечения родителей, обучающихся в муниципальных образовательных учреждениях на городском, пригородном, в сельской местности на внутрирайонном транспорте (кроме такси), а также бесплатного проезда один раз в год к месту жительства и обратно к месту учебы	273,00
138		Межбюджетные трансферты из резервного фонда Правительства Свердловской области на приобретение медицинского оборудования, медицинской мебели, бытовой техники для родильного отделения и детской поликлиники муниципального учреждения здравоохранения «Центральная городская больница», а также оборудования для архивного отдела Администрации Полевского городского округа	18 164,33175
139		Межбюджетные трансферты бюджетам муниципальных районов (городских округов) на оплату коммунальных услуг муниципальными учреждениями	29 280,10
140		Межбюджетные трансферты из резервного фонда Правительства Свердловской области на приобретение оборудования и инвентаря для муниципальных казенных дошкольных образовательных учреждений № 33, и № 57	8 182,443
141		Межбюджетные трансферты из резервного фонда Правительства Свердловской области на приобретение и монтаж оборудования для скейт-площадки	500,00
142		Межбюджетные трансферты из резервного фонда Правительства Свердловской области на технологическое присоединение энергопринимающих устройств родильного отделения и муниципальных казенных дошкольных образовательных учреждений № 33 и № 57	3 331,92588
143		Межбюджетные трансферты бюджетам городских округов на поддержку муниципальных общеобразовательных учреждений, реализующих инновационные образовательные программы	400,00
144		ИТОГО ДОХОДОВ	1 457 963,15217

Приложение 3
к решению Думы Полевского городского округа
от 16.12.2010 № 265 (новая редакция)

Свод расходов местного бюджета по разделам, подразделам, целевым статьям и видам расходов функциональной классификации расходов бюджетов Российской Федерации

№ строки	Код раздела, подраздела	Код целевой статьи	Код вида расходов	Наименование раздела, подраздела, целевой статьи, вида расходов	Сумма, в тысячах рублей
1	2	3	4	5	6
1				Всего расходов	1 475 538,36509
2	0100			ОБЩЕГОСУДАРСТВЕННЫЕ ВОПРОСЫ	67 428,73475
3	0102			Функционирование высшего должностного лица субъекта Российской Федерации и муниципального образования	977,98000

4	0102	0020000		Руководство и управление в сфере установленных функций органов государственной власти субъектов РФ и органов местного самоуправления	977,98000
5	0102	0020300		Глава муниципального образования	977,98000
6	0102	0020300	500	Выполнение функций органами местного самоуправления	977,98000
7	0103			Функционирование законодательных (представительных) органов государственной власти и представительных органов муниципальных образований	5 123,40000
8	0103	0020000		Руководство и управление в сфере установленных функций органов государственной власти субъектов РФ и органов местного самоуправления	5 123,40000
9	0103	0020400		Центральный аппарат	3 971,20000
10	0103	0020400	500	Выполнение функций органами местного самоуправления	3 971,20000
11	0103	0021100		Председатель представительного органа МО	1 060,40000
12	0103	0021100	500	Выполнение функций органами местного самоуправления	1 060,40000
13	0103	0021201		Денежные выплаты депутатам Думы ПГО	91,80000
14	0103	0021201	013	Прочие расходы	91,80000
15	0104			Функционирование Правительства Российской Федерации, высших исполнительных органов государственной власти субъектов РФ, местных администраций	33 008,15252
16	0104	0020000		Руководство и управление в сфере установленных функций органов государственной власти субъектов РФ и органов местного самоуправления	27 133,64524
17	0104	0020400		Центральный аппарат	26 095,95400
18	0104	0020400	001	Выполнение функций бюджетными учреждениями	775,74400
19	0104	0020400	500	Выполнение функций органами местного самоуправления	25 320,21000
20	0104	0020401		Прочие расходы на обеспечение выполнения функций органом местного самоуправления	1 037,69124
21	0104	0020401	013	Прочие расходы	1 037,69124
22	0104	0700000		Резервные фонды	1 239,17304
23	0104	0700400		Резервные фонды исполнительных органов власти субъектов Российской Федерации	715,00000
24	0104	0700400	013	Прочие расходы	715,00000
25	0104	0700500		Резервные фонды местных администраций	524,17304
26	0104	0700500	013	Прочие расходы	524,17304
27	0104	0920000		Реализация государственных функций, связанных с общегосударственным управлением	49,70000
28	0104	0920201		Предоставление гарантии муниципальным служащим Полевского городского округа	49,70000
29	0104	0920201	013	Прочие расходы	49,70000
30	0104	5220000		Региональные целевые программы	34,80000
31	0104	5221510		Субсидии местным бюджетам на проведение мероприятий по информатизации муниципальных образований	34,80000
32	0104	5221510	522	Выполнение мероприятий	34,80000
33	0104	7950000		Целевые программы муниципальных образований	4 550,83424
34	0104	7950300		Муниципальная целевая программа «Энергосбережение и повышение энергетической эффективности на территории Полевского городского округа на 2010-2020 годы»	50,00000
35	0104	7950300	522	Выполнение мероприятий	50,00000
36	0104	7952500		Муниципальная целевая программа «Развитие сети дошкольных образовательных учреждений в Полевском городском округе на 2010-2014 годы»	4 466,03424
37	0104	7952500	522	Выполнение мероприятий	4 466,03424
38	0104	7953800		Муниципальная целевая программа «Информационное общество Полевского городского округа» на 2011 - 2015 годы	34,80000
39	0104	7953800	522	Выполнение мероприятий	34,80000
40	0106			Обеспечение деятельности финансовых, налоговых и таможенных органов и органов финансового (финансово-бюджетного) надзора	8 372,00000
41	0106	0020000		Руководство и управление в сфере установленных функций органов государственной власти субъектов РФ и органов местного самоуправления	7 535,00000
42	0106	0020400		Центральный аппарат	7 535,00000
43	0106	0020400	500	Выполнение функций органами местного самоуправления	7 535,00000
44	0106	5210000		Софинансирование социальных программ субъектов Российской Федерации, связанных с предоставлением субсидий бюджетам субъектов РФ на социальные программы субъектов РФ, связанные с укреплением материально-технической базы	837,00000
45	0106	5210153		Субсидии местным бюджетам на содержание и обеспечение деятельности вновь создаваемых финансовых органов муниципальных образований в Свердловской области	837,00000
46	0106	5210153	500	Выполнение функций органами местного самоуправления	837,00000
47	0111			Резервные фонды	48,67804
48	0111	0700000		Резервные фонды	48,67804
49	0111	0700500		Резервные фонды местных администраций	48,67804
50	0111	0700500	013	Прочие расходы	48,67804
51	0113			Другие общегосударственные вопросы	19 898,52419
52	0113	0010000		Руководство и управление в сфере установленных функций	798,70000
53	0113	0014300		Осуществление полномочий по подготовке проведения статистических переписей	798,70000
54	0113	0014300	522	Выполнение мероприятий	798,70000
55	0113	0020000		Руководство и управление в сфере установленных функций органов государственной власти субъектов РФ и органов местного самоуправления	6 449,36000
56	0113	0020400		Центральный аппарат	6 449,36000
57	0113	0020400	500	Выполнение функций органами местного самоуправления	6 449,36000
58	0113	0700000		Резервные фонды	5,33000
59	0113	0700500		Резервные фонды местных администраций	5,33000
60	0113	0700500	013	Прочие расходы	5,33000
61	0113	0900000		Реализация государственной политики в области приватизации и управления государственной и муниципальной собственностью	3 325,47719
62	0113	0900200		Оценка недвижимости, признание прав и регулирование отношений по государственной и муниципальной собственности	3 325,47719
63	0113	0900200	522	Выполнение мероприятий	3 325,47719
64	0113	0920000		Реализация государственных функций, связанных с общегосударственным управлением	278,80000
65	0113	0920001		Целевая подготовка специалистов	268,80000
66	0113	0920001	013	Прочие расходы	268,80000
67	0113	0920003		Мероприятия по внедрению и реализации на территории городских округов и поселений проекта «Социальная карта потребителя рынка»	10,00000
68	0113	0920003	522	Выполнение мероприятий	10,00000
69	0113	5210000		Софинансирование социальных программ субъектов Российской Федерации, связанных с предоставлением субсидий бюджетам субъектов РФ на социальные программы субъектов РФ, связанные с укреплением материально-технической базы	805,60000
70	0113	5210101		Субсидии местным бюджетам на выравнивание бюджетной обеспеченности муниципальных районов (городских округов) по реализации ими их отдельных расходных обязательств по вопросам местного значения	530,00000
71	0113	5210101	001	Выполнение функций бюджетными учреждениями	530,00000
72	0113	5210202		Субвенция местным бюджетам на осуществление государственного полномочия по хранению комплектованию, учету и использованию архивных документов, относящихся к государственной собственности Свердловской области	199,00000
73	0113	5210202	522	Выполнение мероприятий	199,00000
74	0113	5210206		Субвенция на осуществление государственного полномочия по определению перечня должностных лиц, уполномоченных составлять протоколы об административных правонарушениях, предусмотренных законом Свердловской области	0,10000
75	0113	5210206	013	Прочие расходы	0,10000
76	0113	5210207		Субвенция местным бюджетам на осуществление государственного полномочия по созданию административных комиссий	76,50000
77	0113	5210207	013	Прочие расходы	76,50000
78	0113	7950000		Целевые программы муниципальных образований	8 235,25700
79	0113	7952500		Муниципальная целевая программа «Развитие сети дошкольных образовательных учреждений в Полевском городском округе на 2010-2014 годы»	8 235,25700

Продолжение. Начало на стр. 3

80	0113	7952500	522	Выполнение мероприятий	8 235,25700
81	0300			НАЦИОНАЛЬНАЯ БЕЗОПАСНОСТЬ И ПРАВООХРАНИТЕЛЬНАЯ ДЕЯТЕЛЬНОСТЬ	2 308,55200
82	0309			Защита населения и территории от чрезвычайных ситуаций природного и техногенного характера, гражданская оборона	120,00000
83	0309	7950000		Целевые программы муниципальных образований	120,00000
84	0309	7950100		Муниципальная целевая программа «Осуществление мер по защите населения и территории Полевского городского округа от чрезвычайных ситуаций различного характера» на 2011 год	120,00000
85	0309	7950100	522	Выполнение мероприятий	120,00000
86	0310			Обеспечение пожарной безопасности	1 445,00600
87	0310	7950000		Целевые программы муниципальных образований	1 445,00600
88	0310	7951500		Муниципальная целевая программа «Обеспечение первичных мер пожарной безопасности на 2011 год»	1 445,00600
89	0310	7951500	522	Выполнение мероприятий	1 445,00600
90	0314			Другие вопросы в области национальной безопасности и правоохранительной деятельности	743,54600
91	0314	7950000		Целевые программы муниципальных образований	743,54600
92	0314	7951700		Муниципальная целевая программа «Профилактика правонарушений на территории ПГО» на 2011-2013 годы	743,54600
93	0314	7951700	522	Выполнение мероприятий	743,54600
94	0400			НАЦИОНАЛЬНАЯ ЭКОНОМИКА	15 815,77600
95	0406			Водное хозяйство	437,40000
96	0406	2800000		Водохозяйственные мероприятия	437,40000
97	0406	2800003		Ведомственная целевая программа «Организация водоснабжения населения питьевой водой стандартного качества на территории ПГО» на 2011-2013 годы	437,40000
98	0406	2800003	522	Выполнение мероприятий	437,40000
99	0407			Лесное хозяйство	967,80000
100	0407	4100000		Состояние окружающей среды и природопользования	967,80000
101	0407	4100102		Ведомственная целевая программа «Организация использования, охраны, защиты, воспроизводства городских лесов, лесов особо охраняемых природных территорий ПГО» на 2010-2012 годы	967,80000
102	0407	4100102	522	Выполнение мероприятий	967,80000
103	0412			Другие вопросы в области национальной экономики	14 410,57600
104	0412	3400000		Реализация государственных функций в области национальной экономики	1 078,64000
105	0412	3400300		Мероприятия по землеустройству и землепользованию	1 028,64000
106	0412	3400300	001	Выполнение функций бюджетными учреждениями	1 028,64000
107	0412	3400301		Мероприятия по оформлению земельных участков дворовых территорий городских округов и поселений	50,00000
108	0412	3400301	522	Выполнение мероприятий	50,00000
109	0412	5210000		Содфинансирование социальных программ субъектов Российской Федерации, связанных с предоставлением субсидий бюджетам субъектов РФ на социальные программы субъектов РФ, связанные с укреплением материально-технической базы	449,72000
110	0412	5210101		Субсидии местным бюджетам на выравнивание бюджетной обеспеченности муниципальных районов (городских округов) по реализации ими их отдельных расходных обязательств по вопросам местного значения	449,72000
111	0412	5210101	001	Выполнение функций бюджетными учреждениями	449,72000
112	0412	5220000		Региональные целевые программы	5 929,00000
113	0412	5220460		Субсидии местным бюджетам на софинансирование подготовки документов территориального планирования, градостроительного зонирования и документации по планировке территорий	5 929,00000
114	0412	5220460	522	Выполнение мероприятий	5 929,00000
115	0412	7950000		Целевые программы муниципальных образований	6 953,21600
116	0412	7950400		Муниципальная целевая программа «Землеустройство, землепользование и учет объектов недвижимости на территории Полевского городского округа» на 2011 год	1 070,50000
117	0412	7950400	522	Выполнение мероприятий	1 070,50000
118	0412	7951600		Муниципальная целевая программа «Территориальное планирование и градостроительное зонирование как основа комплексного развития Полевского городского округа» на 2011 - 2013 годы	4 932,71600
119	0412	7951600	522	Выполнение мероприятий	4 932,71600
120	0412	7952100		Муниципальная целевая программа «Развитие малого и среднего предпринимательства в Полевском городском округе на 2010-2015 годы»	950,00000
121	0412	7952100	006	Субсидии юридическим лицам	950,00000
122	0500			ЖИЛИЩНО-КОММУНАЛЬНОЕ ХОЗЯЙСТВО	112 388,02994
123	0501			Жилищное хозяйство	12 526,93000
124	0501	1000000		Федеральные целевые программы	326,30000
125	0501	1001101		Мероприятия по улучшению жилищных условий молодых семей и молодых специалистов на селе	326,30000
126	0501	1001101	003	Бюджетные инвестиции	326,30000
127	0501	3600000		Поддержка жилищного хозяйства	2 767,83000
128	0501	3600100		Возмещение организациям затрат по содержанию муниципальных общежитий	1 725,50000
129	0501	3600100	006	Субсидии юридическим лицам	1 725,50000
130	0501	3600102		Капитальный ремонт муниципальных общежитий	153,93000
131	0501	3600102	522	Выполнение мероприятий	153,93000
132	0501	3600201		Содфинансирование капитального ремонта общего имущества многоквартирных домов от имени Полевского городского округа как собственника жилых помещений многоквартирного дома пропорционально доле собственности Полевского городского округа в праве общей собственности на общее имущество многоквартирного дома в случае принятия собственниками жилых и нежилых помещений многоквартирного дома решения о капитальном ремонте общего имущества многоквартирного дома	888,40000
133	0501	3600201	006	Субсидии юридическим лицам	888,40000
134	0501	5210000		Содфинансирование социальных программ субъектов Российской Федерации, связанных с предоставлением субсидий бюджетам субъектов РФ на социальные программы субъектов РФ, связанные с укреплением материально-технической базы	953,70000
135	0501	5210115		Субсидии местным бюджетам на проведение мероприятий по обеспечению жильем молодых семей и молодых специалистов, проживающих и работающих в сельской местности	953,70000
136	0501	5210115	003	Бюджетные инвестиции	953,70000
137	0501	7950000		Целевые программы муниципальных образований	8 479,10000
138	0501	7952900		Муниципальная целевая программа «Обеспечение доступным жильем граждан, проживающих в сельской местности, в том числе молодых семей и молодых специалистов, в рамках реализации Федеральной целевой программы «Социальное развитие села до 2012 года» на территории Полевского городского округа на 2010-2012 годы	85,00000
139	0501	7952900	003	Бюджетные инвестиции	85,00000
140	0501	7953200		Муниципальная целевая программа «Переселение граждан из ветхого и аварийного жилищного фонда в Полевском городском округе на 2010-2013 годы»	8 394,10000
141	0501	7953200	003	Бюджетные инвестиции	8 394,10000
142	0502			Коммунальное хозяйство	3 495,09292
143	0502	0700000		Резервные фонды	672,18692
144	0502	0700500		Резервные фонды местных администраций	672,18692
145	0502	0700500	013	Прочие расходы	672,18692
146	0502	2600000		Государственная поддержка сельского хозяйства	150,00000
147	0502	2600001		Ведомственная целевая программа «Содействие в развитии коллективного садоводства и малых форм хозяйствования в агропромышленном комплексе на территории Полевского городского округа» на 2011 год	150,00000
148	0502	2600001	006	Субсидии юридическим лицам	150,00000
149	0502	3610000		Поддержка коммунального хозяйства	2 672,90500
150	0502	3610600		Субсидии организациям, оказывающим населению услуги бань 2 разряда по регулируемым органами местного самоуправления Полевского городского округа тарифам, на возмещение недополученных доходов	2 262,30000
151	0502	3610600	006	Субсидии юридическим лицам	2 262,30000
152	0502	3610700		Обеспечение восстановления водопроводных сетей	410,60500
153	0502	3610700	522	Выполнение мероприятий	410,60500

154	0502	7950000		Целевые программы муниципальных образований	0,00100
155	0502	7953900		Муниципальная целевая программа «Развитие газовых сетей Полевского городского округа на 2011-2015 годы»	0,00100
156	0502	7953900	522	Выполнение мероприятий	0,00100
157	0503			Благоустройство	73 535,59702
158	0503	0700000		Резервные фонды	500,00000
159	0503	0700400		Резервные фонды исполнительных органов власти субъектов Российской Федерации	500,00000
160	0503	0700400	013	Прочие расходы	500,00000
161	0503	5220000		Региональные целевые программы	770,00000
162	0503	5222200		Комплексное благоустройство дворовых территорий в муниципальных образованиях в Свердловской области - «Тысяча дворов» на 2011-2015 годы»	770,00000
163	0503	5222200	522	Выполнение мероприятий	770,00000
164	0503	6000000		Благоустройство	71 969,19502
165	0503	6000201		Ведомственная целевая программа «Дорожная деятельность в отношении автомобильных дорог местного значения в границах Полевского городского округа» на 2010-2012 годы	50 031,52800
166	0503	6000201	522	Выполнение мероприятий	50 031,52800
167	0503	6000202		Ведомственная целевая программа «Повышение безопасности дорожного движения на территории Полевского городского округа « на 2011 год	333,10000
168	0503	6000202	522	Выполнение мероприятий	333,10000
169	0503	6000401		Расходы на содержание мест захоронения	1 700,00000
170	0503	6000401	522	Выполнение мероприятий	1 700,00000
171	0503	6000500		Прочие мероприятия по благоустройству городских округов и поселений	142,92100
172	0503	6000500	522	Выполнение мероприятий	142,92100
173	0503	6000501		Ведомственная целевая программа «Основные направления развития благоустройства Полевского городского округа в 2011 году»	18 465,64602
174	0503	6000501	522	Выполнение мероприятий	18 465,64602
175	0503	6000502		Ведомственная целевая программа «Организация сбора, вывоза, утилизации и переработки бытовых и промышленных отходов на территории ПГО» на 2010 - 2013 годы	1 296,00000
176	0503	6000502	522	Выполнение мероприятий	1 296,00000
177	0503	7950000		Целевые программы муниципальных образований	296,40200
178	0503	7953600		Муниципальная целевая программа «Комплексное благоустройство дворовых территорий г. Полевского «Любимый мой дворик» на 2011-2015 годы» (в рамках областной целевой программы «Комплексное благоустройство дворовых территорий в муниципальных образованиях Свердловской области - Тысяча дворов» на 2011-2015 годы)	296,40200
179	0503	7953600	522	Выполнение мероприятий	296,40200
180	0505			Другие вопросы в области жилищно-коммунального хозяйства	22 830,41000
181	0505	0020000		Руководство и управление в сфере установленных функций органов государственной власти субъектов РФ и органов местного самоуправления	14 194,67000
182	0505	0029901		Обеспечение деятельности подведомственных учреждений - МБУ «Управление городского хозяйства» ПГО	4 511,56300
183	0505	0029901	001	Выполнение функций бюджетными учреждениями	4 511,56300
184	0505	0029902		Обеспечение деятельности подведомственных учреждений - МКУ «Центр социально - коммунальных услуг» ПГО	9 683,10700
185	0505	0029902	001	Выполнение функций бюджетными учреждениями	9 683,10700
186	0505	5210000		Содфинансирование социальных программ субъектов Российской Федерации, связанных с предоставлением субсидий бюджетам субъектов РФ на социальные программы субъектов РФ, связанные с укреплением материально-технической базы	8 635,74000
187	0505	5210101		Субсидии местным бюджетам на выравнивание бюджетной обеспеченности муниципальных районов (городских округов) по реализации ими их отдельных расходных обязательств по вопросам местного значения	8 635,74000
188	0505	5210101	001	Выполнение функций бюджетными учреждениями	8 635,74000
189	0600			ОХРАНА ОКРУЖАЮЩЕЙ СРЕДЫ	553,21400
190	0605			Другие вопросы в области охраны окружающей среды	553,21400
191	0605	4100000		Состояние окружающей среды и природопользования	553,21400
192	0605	4100101		Ведомственная целевая программа «Организация мероприятий по охране окружающей среды Полевского городского округа» на 2010-2012 годы	553,21400
193	0605	4100101	522	Выполнение мероприятий	553,21400
194	0700			ОБРАЗОВАНИЕ	842 265,87385
195	0701			Дошкольное образование	354 135,26831
196	0701	0700000		Резервные фонды	10 027,20488
197	0701	0700400		Резервные фонды исполнительных органов власти субъектов Российской Федерации	10 021,90488
198	0701	0700400	013	Прочие расходы	10 021,90488
199	0701	0700500		Резервные фонды местных администраций	5,30000
200	0701	0700500	013	Прочие расходы	5,30000
201	0701	4200000		Детские дошкольные учреждения	195 889,09200
202	0701	4200100		Реализация комплексных программ поддержки развития дошкольных образовательных учреждений в субъектах Российской Федерации	1 111,20000
203	0701	4200100	022	Мероприятия	1 111,20000
204	0701	4209900		Обеспечение деятельности подведомственных учреждений - Детские дошкольные учреждения	114 223,10200
205	0701	4209900	001	Выполнение функций бюджетными учреждениями	114 223,10200
206	0701	4209902		Обеспечение деятельности подведомственных учреждений - Расходы на осуществление мероприятий по организации питания в детских дошкольных учреждениях	80 554,79000
207	0701	4209902	001	Выполнение функций бюджетными учреждениями	80 554,79000
208	0701	5210000		Содфинансирование социальных программ субъектов Российской Федерации, связанных с предоставлением субсидий бюджетам субъектов РФ на социальные программы субъектов РФ, связанные с укреплением материально-технической базы	96 390,69567
209	0701	5210101		Субсидии местным бюджетам на выравнивание бюджетной обеспеченности муниципальных районов (городских округов) по реализации ими их отдельных расходных обязательств по вопросам местного значения	65 371,09967
210	0701	5210101	001	Выполнение функций бюджетными учреждениями	65 371,09967
211	0701	5210154		Субсидии местным бюджетам на увеличение фонда оплаты труда работников муниципальных образовательных учреждений, за исключением муниципальных общеобразовательных учреждений	16 815,24600
212	0701	5210154	001	Выполнение функций бюджетными учреждениями	16 815,24600
213	0701	5210302		Межбюджетные трансферты местным бюджетам на финансирование расходов, связанных с воспитанием и обучением детей-инвалидов дошкольного возраста, проживающих в Свердловской области, на дому, в образовательных организациях дошкольного образования	513,00000
214	0701	5210302	001	Выполнение функций бюджетными учреждениями	513,00000
215	0701	5210325		Межбюджетные трансферты на оплату коммунальных услуг муниципальными учреждениями	13 691,35000
216	0701	5210325	001	Выполнение функций бюджетными учреждениями	13 691,35000
217	0701	5220000		Региональные целевые программы	26 414,30300
218	0701	5221900		Оснащение многоквартирных домов и муниципальных учреждений приборами учета потребления энергетических ресурсов в рамках ОЦП «Энергосбережение в Свердловской области» на 2011-2015 годы	354,30300
219	0701	5221900	003	Бюджетные инвестиции	354,30300
220	0701	5222001		Субсидии местным бюджетам на осуществление мероприятий по возврату ранее перепрофилированных зданий дошкольных образовательных учреждений	20 460,00000
221	0701	5222001	522	Выполнение мероприятий	20 460,00000
222	0701	5222002		Субсидии местным бюджетам на строительство и реконструкцию дошкольных образовательных учреждений	5 600,00000
223	0701	5222002	003	Бюджетные инвестиции	5 600,00000</

226	0701	7950300	522	Выполнение мероприятий	203,81100
227	0701	7952500		Муниципальная целевая программа «Развитие сети дошкольных образовательных учреждений в Полевском городском округе на 2010-2014 годы»	25 210,16176
228	0701	7952500	522	Выполнение мероприятий	25 210,16176
229	0702			Общее образование	430 808,78654
230	0702	0700000		Резервные фонды	245,20000
231	0702	0700500		Резервные фонды местных администраций	245,20000
232	0702	0700500	013	Прочие расходы	245,20000
233	0702	4210000		Школы – детские сады, школы начальные, неполные средние и средние	34 783,11600
234	0702	4219900		Обеспечение деятельности подведомственных учреждений - Школы - детские сады, школы начальные, неполные средние и средние	34 783,11600
235	0702	4219900	001	Выполнение функций бюджетными учреждениями	34 284,61600
236	0702	4219900	003	Бюджетные инвестиции	498,50000
237	0702	4230000		Учреждения по внешкольной работе с детьми	41 435,55700
238	0702	4239900		Обеспечение деятельности подведомственных учреждений - учреждения по внешкольной работе с детьми	41 435,55700
239	0702	4239900	001	Выполнение функций бюджетными учреждениями	41 435,55700
240	0702	5120000		Физкультурно-оздоровительная работа и спортивные мероприятия	300,00000
241	0702	5129700		Мероприятия в области здравоохранения, спорта и физической культуры, туризма	300,00000
242	0702	5129700	522	Выполнение мероприятий	300,00000
243	0702	5200000		Иные безвозмездные и безвозвратные перечисления	5 250,80000
244	0702	5200900		Субвенции на выплату ежемесячного денежного вознаграждения за классное руководство в муниципальных образовательных учреждениях, перечень типов которых определен Правительством РФ	5 250,80000
245	0702	5200900	001	Выполнение функций бюджетными учреждениями	5 250,80000
246	0702	5210000		Софинансирование социальных программ субъектов Российской Федерации, связанных с предоставлением субсидий бюджетам субъектов РФ на социальные программы субъектов РФ, связанные с укреплением материально-технической базы	347 339,72754
247	0702	5210101		Субсидии местным бюджетам на выравнивание бюджетной обеспеченности муниципальных районов (городских округов) по реализации ими их отдельных расходных обязательств по вопросам местного значения	36 678,36354
248	0702	5210101	001	Выполнение функций бюджетными учреждениями	36 678,36354
249	0702	5210116		Субсидии местным бюджетам на осуществление мероприятий по организации питания в муниципальных общеобразовательных учреждениях	32 459,00000
250	0702	5210116	001	Выполнение функций бюджетными учреждениями	32 459,00000
251	0702	5210154		Субсидии местным бюджетам на увеличение фонда оплаты труда работников муниципальных образовательных учреждений, за исключением муниципальных общеобразовательных учреждений	4 047,75400
252	0702	5210154	001	Выполнение функций бюджетными учреждениями	4 047,75400
253	0702	5210201		Субвенции местным бюджетам на обеспечение государственных гарантий прав граждан на получение общедоступного и бесплатного дошкольного, начального общего, основного общего, среднего (полного) общего, а также дополнительного образования в муниципальных общеобразовательных учреждениях для реализации основных общеобразовательных программ в части финансирования расходов на оплату труда работников общеобразовательных учреждений, расходов на учебники и учебные пособия, технические средства обучения, расходные материалы и хозяйственные нужды (за исключением расходов на содержание зданий и коммунальных расходов)	264 262,00000
254	0702	5210201	001	Выполнение функций бюджетными учреждениями	264 262,00000
255	0702	5210304		Межбюджетные трансферты местным бюджетам на обеспечение бесплатного проезда детей - сирот и детей, оставшихся без попечения родителей, обучающихся в муниципальных образовательных учреждениях, на городском, пригородном, в сельской местности на внутрирайонном транспорте (кроме такси), а также бесплатного проезда один раз в год к месту жительства и обратно к месту учебы	273,00000
256	0702	5210304	001	Выполнение функций бюджетными учреждениями	273,00000
257	0702	5210325		Межбюджетные трансферты на оплату коммунальных услуг муниципальными учреждениями	9 219,61000
258	0702	5210325	001	Выполнение функций бюджетными учреждениями	9 219,61000
259	0702	5210337		Межбюджетные трансферты местным бюджетам на поддержку муниципальных общеобразовательных учреждений, реализующих инновационные образовательные программы	400,00000
260	0702	5210337	001	Выполнение функций бюджетными учреждениями	400,00000
261	0702	5220000		Региональные целевые программы	105,69700
262	0702	5221900		Оснащение многоквартирных домов и муниципальных учреждений приборами учета потребления энергетических ресурсов в рамках ОЦП «Энергосбережение в Свердловской области» на 2011-2015 годы	105,69700
263	0702	5221900	003	Бюджетные инвестиции	105,69700
264	0702	7950000		Целевые программы муниципальных образований	1 348,68900
265	0702	7950300		Муниципальная целевая программа «Энергосбережение и повышение энергетической эффективности на территории Полевского городского округа на 2010-2020 годы»	348,68900
266	0702	7950300	522	Выполнение мероприятий	348,68900
267	0702	7953100		Муниципальная целевая программа «Обеспечение безопасных условий в муниципальных образовательных учреждениях Полевского городского округа на 2011 год»	1 000,00000
268	0702	7953100	522	Выполнение мероприятий	1 000,00000
269	0707			Молодежная политика и оздоровление детей	36 493,93300
270	0707	4310000		Организационно-воспитательная работа с молодежью	2 180,27000
271	0707	4319900		Обеспечение деятельности подведомственных учреждений - Социально-психологический центр «Феникс»	2 180,27000
272	0707	4319900	001	Выполнение функций бюджетными учреждениями	2 151,08000
273	0707	4319900	522	Выполнение мероприятий	29,19000
274	0707	4320000		Мероприятия по проведению оздоровительной кампании детей	32 135,73300
275	0707	4320100		Мероприятия по организации оздоровительной кампании детей	4 660,00000
276	0707	4320100	522	Выполнение мероприятий	4 660,00000
277	0707	4320212		Субсидии местным бюджетам на проведение мероприятий по организации отдыха детей в каникулярное время	25 000,00000
278	0707	4320212	522	Выполнение мероприятий	25 000,00000
279	0707	4329900		Обеспечение деятельности подведомственных учреждений - Детский оздоровительный лагерь «Лесная сказка»	2 475,73300
280	0707	4329900	001	Выполнение функций бюджетными учреждениями	2 475,73300
281	0707	5210000		Софинансирование социальных программ субъектов Российской Федерации, связанных с предоставлением субсидий бюджетам субъектов Российской Федерации на социальные программы субъектов Российской Федерации, связанные с укреплением материально-технической базы	2 177,93000
282	0707	5210101		Субсидии местным бюджетам на выравнивание бюджетной обеспеченности муниципальных районов (городских округов) по реализации ими их отдельных расходных обязательств по вопросам местного значения	2 027,93000
283	0707	5210101	001	Выполнение функций бюджетными учреждениями	2 027,93000
284	0707	5210325		Межбюджетные трансферты на оплату коммунальных услуг муниципальными учреждениями	150,00000
285	0707	5210325	001	Выполнение функций бюджетными учреждениями	150,00000
286	0709			Другие вопросы в области образования	20 827,88600
287	0709	0020000		Руководство и управление в сфере установленных функций органов государственной власти субъектов РФ и органов местного самоуправления	2 947,00000
288	0709	0020400		Центральный аппарат	2 947,00000
289	0709	0020400	500	Выполнение функций органами местного самоуправления	2 947,00000
290	0709	4520000		Учебно-методические кабинеты, централизованные бухгалтерии, группы хозяйственного обслуживания, учебные фильмотеки, межшкольные учебно-производственные комбинаты, логопедические пункты	9 967,85000

291	0709	4529900		Обеспечение деятельности подведомственных учреждений - Учебно-методические кабинеты, централизованные бухгалтерии, группы хозяйственного обслуживания, учебные фильмотеки, межшкольные учебно-производственные комбинаты, логопедические пункты	9 967,85000
292	0709	4529900	001	Выполнение функций бюджетными учреждениями	9 967,85000
293	0709	5210000		Софинансирование социальных программ субъектов Российской Федерации, связанных с предоставлением субсидий бюджетам субъектов Российской Федерации на социальные программы субъектов Российской Федерации, связанные с укреплением материально-технической базы	7 913,23600
294	0709	5210101		Субсидии местным бюджетам на выравнивание бюджетной обеспеченности муниципальных районов (городских округов) по реализации ими их отдельных расходных обязательств по вопросам местного значения	7 913,23600
295	0709	5210101	001	Выполнение функций бюджетными учреждениями	7 913,23600
296	0800			КУЛЬТУРА И КИНЕМАТОГРАФИЯ	51 071,50905
297	0801			Культура	44 225,21905
298	0801	0700000		Резервные фонды	75,77100
299	0801	0700500		Резервные фонды местных администраций	75,77100
300	0801	0700500	013	Прочие расходы	75,77100
301	0801	4400000		Дворцы и дома культуры, другие учреждения культуры и средств массовой информации	16 051,98700
302	0801	4400200		Комплектование книжных фондов библиотек муниципальных образований и государственных библиотек городов Москвы и Санкт-Петербурга	170,00000
303	0801	4400200	001	Выполнение функций бюджетными учреждениями	170,00000
304	0801	4409900		Обеспечение деятельности подведомственных учреждений - Дворцы и дома культуры, другие учреждения культуры	15 881,98700
305	0801	4409900	001	Выполнение функций бюджетными учреждениями	15 881,98700
306	0801	4420000		Библиотеки	9 430,90100
307	0801	4429900		Обеспечение деятельности подведомственных учреждений - Библиотеки	9 430,90100
308	0801	4429900	001	Выполнение функций бюджетными учреждениями	9 430,90100
309	0801	4500000		Мероприятия в сфере культуры, кинематографии, средств массовой информации	4 076,29900
310	0801	4500801		Мероприятия в области культуры	1 410,76900
311	0801	4500801	522	Выполнение мероприятий	1 410,76900
312	0801	4500802		Мероприятия в области культуры - Строительство снежного городка	2 665,53000
313	0801	4500802	522	Выполнение мероприятий	2 665,53000
314	0801	5210000		Софинансирование социальных программ субъектов Российской Федерации, связанных с предоставлением субсидий бюджетам субъектов Российской Федерации на социальные программы субъектов Российской Федерации, связанные с укреплением материально-технической базы	13 351,76105
315	0801	5210101		Субсидии местным бюджетам на выравнивание бюджетной обеспеченности муниципальных районов (городских округов) по реализации ими их отдельных расходных обязательств по вопросам местного значения	10 588,21000
316	0801	5210101	001	Выполнение функций бюджетными учреждениями	10 588,21000
317	0801	5210155		Субсидии местным бюджетам на увеличение фонда оплаты труда работников муниципальных учреждений культуры и искусства	2 035,00000
318	0801	5210155	001	Выполнение функций бюджетными учреждениями	2 035,00000
319	0801	5210325		Межбюджетные трансферты на оплату коммунальных услуг муниципальными учреждениями	728,55105
320	0801	5210325	001	Выполнение функций бюджетными учреждениями	728,55105
321	0801	5220000		Региональные целевые программы	841,00000
322	0801	5221715		Расходы на информатизацию муниципальных библиотек, в т.ч. на комплектование книжных фондов (включая приобретение электронных версий книг и приобретение (подписку) периодических изданий), приобретение компьютерного оборудования и лицензионного программного обеспечения, подключение муниципальных библиотек к сети Интернет в рамках ОЦП «Развитие культуры в Свердловской области» на 2011-2015 годы	601,00000
323	0801	5221715	001	Выполнение функций бюджетными учреждениями	601,00000
324	0801	5221900		Оснащение многоквартирных домов и муниципальных учреждений приборами учета потребления энергетических ресурсов в рамках ОЦП «Энергосбережение в Свердловской области» на 2011-2015 годы	240,00000
325	0801	5221900	003	Бюджетные инвестиции	240,00000
326	0801	7950000		Целевые программы муниципальных образований	397,50000
327	0801	7950300		Муниципальная целевая программа «Энергосбережение и повышение энергетической эффективности на территории Полевского городского округа на 2010-2020 годы»	397,50000
328	0801	7950300	522	Выполнение мероприятий	397,50000
329	0804			Другие вопросы в области культуры, кинематографии	6 846,29000
330	0804	0020000		Руководство и управление в сфере установленных функций органов государственной власти субъектов РФ и органов местного самоуправления	3 052,37000
331	0804	0020400		Центральный аппарат	3 052,37000
332	0804	0020400	500	Выполнение функций органами местного самоуправления	3 052,37000
333	0804	4520000		Учебно-методические кабинеты, централизованные бухгалтерии, группы хозяйственного обслуживания, учебные фильмотеки, межшкольные учебно-производственные комбинаты, логопедические пункты	2 462,06000
334	0804	4529900		Обеспечение деятельности подведомственных учреждений - Учебно-методические кабинеты, централизованные бухгалтерии, группы хозяйственного обслуживания, учебные фильмотеки, межшкольные учебно-производственные комбинаты, логопедические пункты	2 462,06000
335	0804	4529900	001	Выполнение функций бюджетными учреждениями	2 462,06000
336	0804	5210000		Софинансирование социальных программ субъектов Российской Федерации, связанных с предоставлением субсидий бюджетам субъектов РФ на социальные программы субъектов РФ, связанные с укреплением материально-технической базы	1 331,86000
337	0804	5210101		Субсидии местным бюджетам на выравнивание бюджетной обеспеченности муниципальных районов (городских округов) по реализации ими их отдельных расходных обязательств по вопросам местного значения	1 331,86000
338	0804	5210101	001	Выполнение функций бюджетными учреждениями	1 331,86000
339	0900			ЗДРАВООХРАНЕНИЕ	217 540,74992
340	0901			Стационарная медицинская помощь	75 577,02167
341	0901	0700000		Резервные фонды	10 360,28775
342	0901	0700400		Резервные фонды исполнительных органов власти субъектов Российской Федерации	10 360,28775
343	0901	0700400	013	Прочие расходы	10 360,28775
344	0901	0960000		Реализация региональных программ модернизации здравоохранения субъектов Российской Федерации и программ модернизации федеральных государственных учреждений	7 157,70000
345	0901	0960100		Реализация региональной программы модернизации здравоохранения субъекта Российской Федерации в части укрепления материально-технической базы медицинских учреждений	7 157,70000
346	0901	0960100	001	Выполнение функций бюджетными учреждениями	7 157,70000
347	0901	1020000		Бюджетные инвестиции в объекты капитального строительства, не включенные в целевые программы	169,99000
348	0901	1020102		Бюджетные инвестиции в объекты капитального строительства муниципальной собственности - строительство родильного отделения	169,99000
349	0901	1020102	003	Бюджетные инвестиции	169,99000
350	0901	4700000		Больницы, клиники, госпитали, медико-санитарные части	34 691,10800
351	0901	4709900		Обеспечение деятельности подведомственных учреждений - Больницы, клиники, госпитали, медико-санитарные части	34 691,10800
352	0901	4709900	001	Выполнение функций бюджетными учреждениями	34 691,10800
353	0901	5210000		Софинансирование социальных программ субъектов Российской Федерации, связанных с предоставлением субсидий бюджетам субъектов РФ на социальные программы субъектов РФ, связанные с укреплением материально-технической базы	23 197,93592

Продолжение. Начало на стр. 5

354	0901	5210101		Субсидии местным бюджетам на выравнивание бюджетной обеспеченности муниципальных районов (городских округов) по реализации ими их отдельных расходных обязательств по вопросам местного значения	18 468,80853
355	0901	5210101	001	Выполнение функций бюджетными учреждениями	18 468,80853
356	0901	5210157		Субсидии местным бюджетам на увеличение фонда оплаты труда работников муниципальных учреждений здравоохранения	1 176,56000
357	0901	5210157	001	Выполнение функций бюджетными учреждениями	1 176,56000
358	0901	5210325		Межбюджетные трансферты на оплату коммунальных услуг муниципальными учреждениями	3 552,56739
359	0901	5210325	001	Выполнение функций бюджетными учреждениями	3 552,56739
360	0902			Амбулаторная помощь	94 173,60271
361	0902	0700000		Резервные фонды	8 781,50800
362	0902	0700400		Резервные фонды исполнительных органов власти субъектов Российской Федерации	8 581,50800
363	0902	0700400	013	Прочие расходы	8 581,50800
364	0902	0700500		Резервные фонды местных администраций	200,00000
365	0902	0700500	013	Прочие расходы	200,00000
366	0902	4700000		Больницы, клиники, госпитали, медико-санитарные части	42 690,30400
367	0902	4709900		Обеспечение деятельности подведомственных учреждений - Больницы, клиники, госпитали, медико-санитарные части	42 690,30400
368	0902	4709900	001	Выполнение функций бюджетными учреждениями	42 690,30400
369	0902	4710000		Поликлиники, амбулатории, диагностические центры	343,33000
370	0902	4719900		Обеспечение деятельности подведомственных учреждений - Поликлиники, амбулатории, диагностические центры	343,33000
371	0902	4719900	001	Выполнение функций бюджетными учреждениями	343,33000
372	0902	4780000		Фельдшерско-акушерские пункты	3 931,26500
373	0902	4789900		Обеспечение деятельности подведомственных учреждений - Фельдшерско-акушерские пункты	3 931,26500
374	0902	4789900	001	Выполнение функций бюджетными учреждениями	3 931,26500
375	0902	5200000		Иные безвозмездные и безвозвратные перечисления	845,50000
376	0902	5201800		Денежные выплаты медицинскому персоналу фельдшерско-акушерских пунктов, врачам, фельдшерам и медицинским сестрам скорой медицинской помощи	845,50000
377	0902	5201800	001	Выполнение функций бюджетными учреждениями	845,50000
378	0902	5210000		Софинансирование социальных программ субъектов Российской Федерации, связанных с предоставлением субсидий бюджетам субъектов РФ на социальные программы субъектов РФ, связанные с укреплением материально-технической базы	37 361,69571
379	0902	5210101		Субсидии местным бюджетам на выравнивание бюджетной обеспеченности муниципальных районов (городских округов) по реализации ими их отдельных расходных обязательств по вопросам местного значения	34 603,75222
380	0902	5210101	001	Выполнение функций бюджетными учреждениями	34 603,75222
381	0902	5210137		Субсидии местным бюджетам на денежные выплаты главным врачам учреждений (подразделений) скорой медицинской помощи муниципальной системы здравоохранения; врачам фтизиатрам участковым, фельдшерам, замещающим должности врачей-фтизиатров участковых, и медицинским сестрам, работающим с врачами-фтизиатрами участковыми, учреждений муниципальной системы здравоохранения; фельдшерам, замещающим должности врача-терапевта участкового, врача-педиатра участкового, а так же фельдшерам-помощникам общей врачебной практики (семей)	604,10000
382	0902	5210137	001	Выполнение функций бюджетными учреждениями	604,10000
383	0902	5210157		Субсидии местным бюджетам на увеличение фонда оплаты труда работников муниципальных учреждений здравоохранения	896,50000
384	0902	5210157	001	Выполнение функций бюджетными учреждениями	896,50000
385	0902	5210325		Межбюджетные трансферты на оплату коммунальных услуг муниципальными учреждениями	1 257,34349
386	0902	5210325	001	Выполнение функций бюджетными учреждениями	1 257,34349
387	0902	5220000		Региональные целевые программы	200,00000
388	0902	5220990		Совершенствование организации медицинской помощи учащимся образовательных учреждений и детско-юношеских спортивных школ в Свердловской области на 2011-2015 годы	200,00000
389	0902	5220990	001	Выполнение функций бюджетными учреждениями	200,00000
390	0902	7950000		Целевые программы муниципальных образований	20,00000
391	0902	7953400		Муниципальная целевая программа «Совершенствование организации медицинской помощи учащимся образовательных учреждений, детской юношеской спортивной школы и МУ «Спортсооружения г.Полевского» в Полевском городском округе на 2011 - 2015 годы»	20,00000
392	0902	7953400	522	Выполнение мероприятий	20,00000
393	0903			Медицинская помощь в дневных стационарах всех типов	2 119,41700
394	0903	4700000		Больницы, клиники, госпитали, медико-санитарные части	1 292,02700
395	0903	4709900		Обеспечение деятельности подведомственных учреждений - Больницы, клиники, госпитали, медико-санитарные части	1 292,02700
396	0903	4709900	001	Выполнение функций бюджетными учреждениями	1 292,02700
397	0903	5210000		Софинансирование социальных программ субъектов Российской Федерации, связанных с предоставлением субсидий бюджетам субъектов Российской Федерации, связанные с укреплением материально-технической базы	827,39000
398	0903	5210101		Субсидии местным бюджетам на выравнивание бюджетной обеспеченности муниципальных районов (городских округов) по реализации ими их отдельных расходных обязательств по вопросам местного значения	728,36000
399	0903	5210101	001	Выполнение функций бюджетными учреждениями	728,36000
400	0903	5210157		Субсидии местным бюджетам на увеличение фонда оплаты труда работников муниципальных учреждений здравоохранения	27,64000
401	0903	5210157	001	Выполнение функций бюджетными учреждениями	27,64000
402	0903	5210325		Межбюджетные трансферты на оплату коммунальных услуг муниципальными учреждениями	71,39000
403	0903	5210325	001	Выполнение функций бюджетными учреждениями	71,39000
404	0904			Скорая медицинская помощь	44 060,08154
405	0904	4700000		Больницы, клиники, госпитали, медико-санитарные части	29 296,40600
406	0904	4709900		Обеспечение деятельности подведомственных учреждений - Больницы, клиники, госпитали, медико-санитарные части	29 296,40600
407	0904	4709900	001	Выполнение функций бюджетными учреждениями	29 296,40600
408	0904	5200000		Иные безвозмездные и безвозвратные перечисления	3 645,50000
409	0904	5201800		Денежные выплаты медицинскому персоналу фельдшерско-акушерских пунктов, врачам, фельдшерам и медицинским сестрам скорой медицинской помощи	3 645,50000
410	0904	5201800	001	Выполнение функций бюджетными учреждениями	3 645,50000
411	0904	5210000		Софинансирование социальных программ субъектов Российской Федерации, связанных с предоставлением субсидий бюджетам субъектов РФ на социальные программы субъектов РФ, связанные с укреплением материально-технической базы	11 118,17554
412	0904	5210101		Субсидии местным бюджетам на выравнивание бюджетной обеспеченности муниципальных районов (городских округов) по реализации ими их отдельных расходных обязательств по вопросам местного значения	10 410,41925
413	0904	5210101	001	Выполнение функций бюджетными учреждениями	10 410,41925
414	0904	5210157		Субсидии местным бюджетам на увеличение фонда оплаты труда работников муниципальных учреждений здравоохранения	609,30000
415	0904	5210157	001	Выполнение функций бюджетными учреждениями	609,30000
416	0904	5210325		Межбюджетные трансферты на оплату коммунальных услуг муниципальными учреждениями	98,45629
417	0904	5210325	001	Выполнение функций бюджетными учреждениями	98,45629
418	0906			Заготовка, переработка, хранение и обеспечение безопасности донорской крови и ее компонентов	725,52000
419	0906	4720000		Центры, станции и отделения переливания крови	506,42000
420	0906	4729900		Обеспечение деятельности подведомственных учреждений - Центры, станции и отделения переливания крови	506,42000
421	0906	4729900	001	Выполнение функций бюджетными учреждениями	506,42000
422	0906	5210000		Софинансирование социальных программ субъектов Российской Федерации, связанных с предоставлением субсидий бюджетам субъектов Российской Федерации на социальные программы субъектов Российской Федерации, связанные с укреплением материально-технической базы	219,10000

423	0906	5210101		Субсидии местным бюджетам на выравнивание бюджетной обеспеченности муниципальных районов (городских округов) по реализации ими их отдельных расходных обязательств по вопросам местного значения	208,10000
424	0906	5210101	001	Выполнение функций бюджетными учреждениями	208,10000
425	0906	5210157		Субсидии местным бюджетам на увеличение фонда оплаты труда работников муниципальных учреждений здравоохранения	11,00000
426	0906	5210157	001	Выполнение функций бюджетными учреждениями	11,00000
427	0909			Другие вопросы в области здравоохранения	885,10700
428	0909	7950000		Целевые программы муниципальных образований	885,10700
429	0909	7951400		Муниципальная целевая программа «Вакцинопрофилактика инфекционных заболеваний на 2009 -2011годы»	735,10700
430	0909	7951400	522	Выполнение мероприятий	735,10700
431	0909	7951800		Муниципальная целевая программа «Анти-ВИЧ/СПИД» на 2009-2011 годы»	150,00000
432	0909	7951800	522	Выполнение мероприятий	150,00000
433	1000			СОЦИАЛЬНАЯ ПОЛИТИКА	141 100,55380
434	1001			Пенсионное обеспечение	2 102,42700
435	1001	4910000		Доплаты к пенсиям, дополнительное пенсионное обеспечение	2 102,42700
436	1001	4910100		Доплаты к пенсиям государственных служащих субъектов РФ и муниципальных служащих	2 102,42700
437	1001	4910100	505	Выплата пенсий	2 102,42700
438	1003			Социальное обеспечение населения	134 516,55998
439	1003	1000000		Федеральные целевые программы	859,50000
440	1003	1001102		Мероприятия по улучшению жилищных условий граждан, проживающих в сельской местности	349,20000
441	1003	1001102	005	Социальное обеспечение населения	349,20000
442	1003	1008820		Подпрограмма «Обеспечение жильем молодых семей»	510,30000
443	1003	1008820	005	Социальное обеспечение населения	510,30000
444	1003	1040000		Федеральная целевая программа «Жилище» на 2002 - 2010 годы	1 544,40000
445	1003	1040200		Подпрограмма «Обеспечение жильем молодых семей»	1 544,40000
446	1003	1040200	005	Социальное обеспечение населения	1 544,40000
447	1003	5050000		Социальная помощь	50 547,67598
448	1003	5054600		Субвенции на осуществление государственного полномочия РФ по предоставлению мер социальной поддержки по оплате жилого помещения и коммунальных услуг отдельным категориям граждан	35 372,00000
449	1003	5054600	004	Социальные выплаты	35 372,00000
450	1003	5054800		Субвенции на осуществление государственного полномочия Свердловской области по предоставлению гражданам субсидий на оплату жилого помещения и коммунальных услуг	11 921,50000
451	1003	5054800	005	Социальное обеспечение населения	11 921,50000
452	1003	5059501		Обеспечение бесплатного проезда на гемодиализ	428,45000
453	1003	5059501	005	Социальное обеспечение населения	428,45000
454	1003	5059502		Дополнительные социальные гарантии по проезду в общественном транспорте учащихся	329,55000
455	1003	5059502	006	Субсидии юридическим лицам	329,55000
456	1003	5059503		Дополнительные социальные гарантии по проезду в общественном транспорте пенсионеров	12,56398
457	1003	5059503	006	Субсидии юридическим лицам	12,56398
458	1003	5059601		Выплаты, связанные с обеспечением бесплатного проезда членов добровольной народной дружины	451,01700
459	1003	5059601	006	Субсидии юридическим лицам	451,01700
460	1003	5059701		Дополнительные социальные гарантии пенсионерам Полевского городского округа	1 934,59500
461	1003	5059701	006	Субсидии юридическим лицам	1 934,59500
462	1003	5059801		Предоставление социальных гарантий Почетным гражданам	70,00000
463	1003	5059801	005	Социальное обеспечение населения	70,00000
464	1003	5059901		Социальные гарантии Почетным ветеранам	28,00000
465	1003	5059901	005	Социальное обеспечение населения	28,00000
466	1003	5210000		Софинансирование социальных программ субъектов Российской Федерации, связанных с предоставлением субсидий бюджетам субъектов РФ на социальные программы субъектов РФ, связанные с укреплением материально-технической базы	76 382,78100
467	1003	5210140		Субсидии на проведение мероприятий по улучшению жилищных условий граждан проживающих в сельской местности.	523,80000
468	1003	5210140	005	Социальное обеспечение населения	523,80000
469	1003	5210141		Субсидии местным бюджетам на софинансирование социальных выплат молодым семьям на приобретение (строительство) жилья	5 039,10000
470	1003	5210141	005	Социальное обеспечение населения	5 039,10000
471	1003	5210205		Субвенции местным бюджетам на осуществление государственного полномочия Свердловской области по предоставлению отдельным категориям граждан компенсаций расходов на оплату жилого помещения и коммунальных услуг	70 819,88100
472	1003	5210205	004	Социальные выплаты	70 819,88100
473	1003	5220000		Региональные целевые программы	3 027,30000
474	1003	5220450		Субсидии местным бюджетам на софинансирование социальных выплат молодым семьям на приобретение (строительство) жилья	1 871,10000
475	1003	5220450	005	Социальное обеспечение населения	1 871,10000
476	1003	5220470		Предоставление финансовой поддержки молодым семьям, проживающим в Свердловской области, на погашение основной суммы долга и процентов по ипотечным жилищным кредитам (займам) ОЦП «Развитие жилищного комплекса в Свердловской области» на 2011-2015 годы	1 156,20000
477	1003	5220470	005	Социальное обеспечение населения	1 156,20000
478	1003	7950000		Целевые программы муниципальных образований	2 154,90300
479	1003	7952000		Муниципальная целевая программа «Обеспечение жильем молодых семей на территории Полевского городского округа на 2011 - 2015 годы»	793,80000
480	1003	7952000	005	Социальное обеспечение населения	793,80000
481	1003	7952900		Муниципальная целевая программа «Обеспечение доступным жильем граждан, проживающих в сельской местности, в том числе молодых семей и молодых специалистов, в рамках реализации Федеральной целевой программы «Социальное развитие села до 2012 года» на территории Полевского городского округа на 2010-2012 годы	45,83400
482	1003	7952900	005	Социальное обеспечение населения	44,00000
483	1003	7952900	522	Выполнение мероприятий	1,83400
484	1003	7953500		Муниципальная целевая программа «Обеспечение жильем молодых семей» на 2007 - 2010 годы	940,50000
485	1003	7953500	005	Социальное обеспечение населения	940,50000
486	1003	7954000		Муниципальная целевая программа «Предоставление финансовой поддержки молодым семьям, проживающим на территории Полевского городского округа, на погашение основной суммы долга и процентов по ипотечным жилищным кредитам (займам)» на 2011-2015 годы	374,76900
487	1003	7954000	005	Социальное обеспечение населения	374,76900
488	1006			Другие вопросы в области социальной политики	4 481,56682
489	1006	5050000		Социальная помощь	1 189,50000
490	1006	5054800		Субвенции на осуществление государственного полномочия Свердловской области по предоставлению гражданам субсидий на оплату жилого помещения и коммунальных услуг	1 189,50000
491	1006	5054800	001	Выполнение функций бюджетными учреждениями	1 189,50000
492	1006	5140000		Реализация государственных функций в области социальной политики	200,94782
493	1006	5140100		Мероприятия в области социальной политики	200,94782
494	1006	5140100	522	Выполнение мероприятий	200,94782
495	1006	5210000		Софинансирование социальных программ субъектов Российской Федерации, связанных с предоставлением субсидий бюджетам субъектов Российской Федерации на социальные программы субъектов Российской Федерации, связанные с укреплением материально-технической базы	3 091,11900
496	1006	5210205		Субвенции местным бюджетам на осуществление государственного полномочия Свердловской области по предоставлению отдельным категориям граждан компенсаций расходов на	

499	1101			Физическая культура	21 635,49178
500	1101	0700000		Резервные фонды	268,96000
501	1101	0700500		Резервные фонды местных администраций	268,96000
502	1101	0700500	013	Прочие расходы	268,96000
503	1101	1020000		Бюджетные инвестиции в объекты капитального строительства, не включенные в целевые программы	3 071,42700
504	1101	1020103		Бюджетные инвестиции в объекты капитального строительства муниципальной собственности - строительство ФОК	3 071,42700
505	1101	1020103	003	Бюджетные инвестиции	3 071,42700
506	1101	4820000		Центры спортивной подготовки (сборные команды)	3 895,63300
507	1101	4829900		Обеспечение деятельности подведомственных учреждений - МБУ «Спортсооружения г.Полевского»	3 895,63300
508	1101	4829900	001	Выполнение функций бюджетными учреждениями	3 895,63300
509	1101	5120000		Физкультурно-оздоровительная работа и спортивные мероприятия	1 212,30000
510	1101	5129700		Мероприятия в области здравоохранения, спорта и физической культуры, туризма	1 212,30000
511	1101	5129700	522	Выполнение мероприятий	1 212,30000
512	1101	5210000		Софинансирование социальных программ субъектов Российской Федерации, связанных с предоставлением субсидий бюджетам субъектов РФ на социальные программы субъектов РФ, связанные с укреплением материально-технической базы	2 062,17178
513	1101	5210101		Субсидии местным бюджетам на выравнивание бюджетной обеспеченности муниципальных районов (городских округов) по реализации ими их отдельных расходных обязательств по вопросам местного значения	1 498,34000
514	1101	5210101	001	Выполнение функций бюджетными учреждениями	1 498,34000
515	1101	5210158		Субсидии местным бюджетам на увеличение фонда оплаты труда работников муниципальных учреждений физической культуры и спорта	53,00000
516	1101	5210158	001	Выполнение функций бюджетными учреждениями	53,00000
517	1101	5210325		Межбюджетные трансферты на оплату коммунальных услуг муниципальными учреждениями	510,83178
518	1101	5210325	001	Выполнение функций бюджетными учреждениями	510,83178
519	1101	5220000		Региональные целевые программы	8 000,00000
520	1101	5221312		Субсидии местным бюджетам на софинансирование строительства лыжных баз	8 000,00000
521	1101	5221312	003	Бюджетные инвестиции	8 000,00000
522	1101	7950000		Целевые программы муниципальных образований	3 125,00000
523	1101	7953000		Муниципальная целевая программа «Развитие инфраструктуры в сфере физической культуры и спорта на территории Полевского городского округа в 2010-2013 гг.»	3 125,00000
524	1101	7953000	522	Выполнение мероприятий	3 125,00000
525	1200			СРЕДСТВА МАССОВОЙ ИНФОРМАЦИИ	3 399,77000
526	1201			Телевидение и радиовещание	1 600,00000
527	1201	4530000		Телерадиокомпании и телеорганизации	1 600,00000
528	1201	4530200		Субсидии телерадиокомпаниям и телерадиоорганизациям, осуществляющим производство и распространение социально-значимых программ и обеспечивающих достоверность получения гражданами информации о деятельности органов местного самоуправления	1 600,00000
529	1201	4530200	006	Субсидии юридическим лицам	1 600,00000
530	1202			Периодическая печать и издательства	1 799,77000
531	1202	4570000		Периодические издания, учрежденные органами законодательной и исполнительной власти	1 258,70000
532	1202	4579900		Обеспечение деятельности подведомственных учреждений - Периодические издания, учрежденные органами законодательной и исполнительной власти	1 258,70000
533	1202	4579900	001	Выполнение функций бюджетными учреждениями	1 258,70000
534	1202	5210000		Софинансирование социальных программ субъектов Российской Федерации, связанных с предоставлением субсидий бюджетам субъектов РФ на социальные программы субъектов РФ, связанные с укреплением материально-технической базы	541,07000
535	1202	5210101		Субсидии местным бюджетам на выравнивание бюджетной обеспеченности муниципальных районов (городских округов) по реализации ими их отдельных расходных обязательств по вопросам местного значения	541,07000
536	1202	5210101	001	Выполнение функций бюджетными учреждениями	541,07000
537	1300			ОБСЛУЖИВАНИЕ ГОСУДАРСТВЕННОГО И МУНИЦИПАЛЬНОГО ДОЛГА	30,11000
538	1301			Обслуживание государственного внутреннего и муниципального долга	30,11000
539	1301	0650000		Процентные платежи по долговым обязательствам	30,11000
540	1301	0650300		Процентные платежи по муниципальному долгу	30,11000
541	1301	0650300	013	Прочие расходы	30,11000

Приложение 4
к решению Думы Полевского городского округа
от 16.12.2010 № 265 (новая редакция)

Ведомственная структура расходов местного бюджета

№ строки	Код распорядителя или бюджетополучателя	Код раздела, подраздела	Код целевой статьи	Код вида расходов	Наименование главного распорядителя бюджетных средств, раздела, подраздела, целевой статьи, вида расходов	Сумма, в тысячах рублей
1	2	3	4	5	6	7
1					Всего расходов	1 475 538,36509
2	901				Администрация Полевского городского округа	611 008,51864
3	901	0100			ОБЩЕГОСУДАРСТВЕННЫЕ ВОПРОСЫ	52 775,16756
4	901	0102			Функционирование высшего должностного лица субъекта РФ и муниципального образования	977,98000
5	901	0102	0020000		Руководство и управление в сфере установленных функций органов государственной власти субъектов РФ и органов местного самоуправления	977,98000
6	901	0102	0020300		Глава муниципального образования	977,98000
7	901	0102	0020300	500	Выполнение функций органами местного самоуправления	977,98000
8	901	0104			Функционирование Правительства Российской Федерации, высших исполнительных органов государственной власти субъектов РФ, местных администраций	33 008,15252
9	901	0104	0020000		Руководство и управление в сфере установленных функций органов государственной власти субъектов РФ и органов местного самоуправления	27 133,64524
10	901	0104	0020400		Центральный аппарат	26 095,95400
11	901	0104	0020400	001	Выполнение функций бюджетными учреждениями	775,74400
12	901	0104	0020400	500	Выполнение функций органами местного самоуправления	25 320,21000
13	901	0104	0020401		Прочие расходы на обеспечение выполнения функций органом местного самоуправления	1 037,69124
14	901	0104	0020401	013	Прочие расходы	1 037,69124
15	901	0104	0700000		Резервные фонды	1 239,17304
16	901	0104	0700400		Резервные фонды исполнительных органов власти субъектов Российской Федерации	715,00000
17	901	0104	0700400	013	Прочие расходы	715,00000
18	901	0104	0700500		Резервные фонды местных администраций	524,17304
19	901	0104	0700500	013	Прочие расходы	524,17304
20	901	0104	0920000		Реализация государственных функций, связанных с общегосударственным управлением	49,70000
21	901	0104	0920201		Предоставление гарантии муниципальным служащим Полевского городского округа	49,70000
22	901	0104	0920201	013	Прочие расходы	49,70000
23	901	0104	5220000		Региональные целевые программы	34,80000
24	901	0104	5221510		Субсидии местным бюджетам на проведение мероприятий по информатизации муниципальных образований	34,80000
25	901	0104	5221510	522	Выполнение мероприятий	34,80000
26	901	0104	7950000		Целевые программы муниципальных образований	4 550,83424
27	901	0104	7950300		Муниципальная целевая программа «Энергосбережение и повышение энергетической эффективности на территории Полевского городского округа на 2010-2020 годы»	50,00000

28	901	0104	7950300	522	Выполнение мероприятий	50,00000
29	901	0104	7952500		Муниципальная целевая программа «Развитие сети дошкольных образовательных учреждений в Полевском городском округе на 2010-2014 годы»	4 466,03424
30	901	0104	7952500	522	Выполнение мероприятий	4 466,03424
31	901	0104	7953800		Муниципальная целевая программа «Информационное общество Полевского городского округа» на 2011 - 2015 годы	34,80000
32	901	0104	7953800	522	Выполнение мероприятий	34,80000
33	901	0106			Обеспечение деятельности финансовых, налоговых и таможенных органов и органов финансового (финансово-бюджетного) надзора	8 372,00000
34	901	0106	0020000		Руководство и управление в сфере установленных функций органов государственной власти субъектов РФ и органов местного самоуправления	7 535,00000
35	901	0106	0020400		Центральный аппарат	7 535,00000
36	901	0106	0020400	500	Выполнение функций органами местного самоуправления	7 535,00000
37	901	0106	5210000		Софинансирование социальных программ субъектов Российской Федерации, связанных с предоставлением субсидий бюджетам субъектов РФ на социальные программы субъектов Российской Федерации, связанные с укреплением материально-технической базы	837,00000
38	901	0106	5210153		Субсидии местным бюджетам на содержание и обеспечение деятельности вновь создаваемых финансовых органов муниципальных образований в Свердловской области	837,00000
39	901	0106	5210153	500	Выполнение функций органами местного самоуправления	837,00000
40	901	0111			Резервные фонды	48,67804
41	901	0111	0700000		Резервные фонды	48,67804
42	901	0111	0700500		Резервные фонды местных администраций	48,67804
43	901	0111	0700500	013	Прочие расходы	48,67804
44	901	0113			Другие общегосударственные вопросы	10 368,35700
45	901	0113	0010000		Руководство и управление в сфере установленных функций	798,70000
46	901	0113	0014300		Осуществление полномочий по подготовке проведения статистических переписей	798,70000
47	901	0113	0014300	522	Выполнение мероприятий	798,70000
48	901	0113	0900000		Реализация государственной политики в области приватизации и управления государственной и муниципальной собственностью	250,00000
49	901	0113	0900200		Оценка недвижимости, признание прав и регулирование отношений по государственной и муниципальной собственности	250,00000
50	901	0113	0900200	522	Выполнение мероприятий	250,00000
51	901	0113	0920000		Реализация государственных функций, связанных с общегосударственным управлением	278,80000
52	901	0113	0920001		Целевая подготовка специалистов	268,80000
53	901	0113	0920001	013	Прочие расходы	268,80000
54	901	0113	0920003		Мероприятия по внедрению и реализации на территории городских округов и поселений проекта «Социальная карта потребительского рынка»	10,00000
55	901	0113	0920003	522	Выполнение мероприятий	10,00000
56	901	0113	5210000		Софинансирование социальных программ субъектов Российской Федерации, связанных с предоставлением субсидий бюджетам субъектов Российской Федерации на социальные программы субъектов Российской Федерации, связанные с укреплением материально-технической базы	805,60000
57	901	0113	5210101		Субсидии местным бюджетам на выравнивание бюджетной обеспеченности муниципальных районов (городских округов) по реализации ими их отдельных расходных обязательств по вопросам местного значения	530,00000
58	901	0113	5210101	001	Выполнение функций бюджетными учреждениями	530,00000
59	901	0113	5210202		Субвенции местным бюджетам на осуществление государственного полномочия по хранению комплектов, учету и использованию архивных документов, относящихся к государственной собственности Свердловской области.	199,00000
60	901	0113	5210202	522	Выполнение мероприятий	199,00000
61	901	0113	5210206		Субвенция на осуществление государственного полномочия по определению перечня должностных лиц, уполномоченных составлять протоколы об административных правонарушениях, предусмотренных законом Свердловской области	0,10000
62	901	0113	5210206	013	Прочие расходы	0,10000
63	901	0113	5210207		Субвенции местным бюджетам на осуществление государственного полномочия по созданию административных комиссий	76,50000
64	901	0113	5210207	013	Прочие расходы	76,50000
65	901	0113	7950000		Целевые программы муниципальных образований	8 235,25700
66	901	0113	7952500		Муниципальная целевая программа «Развитие сети дошкольных образовательных учреждений в Полевском городском округе на 2010-2014 годы»	8 235,25700
67	901	0113	7952500	522	Выполнение мероприятий	8 235,25700
68	901	0300			НАЦИОНАЛЬНАЯ БЕЗОПАСНОСТЬ И ПРАВООХРАНИТЕЛЬНАЯ ДЕЯТЕЛЬНОСТЬ	1 575,00600
69	901	0309			Защита населения и территории от чрезвычайных ситуаций природного и техногенного характера, гражданская оборона	120,00000
70	901	0309	7950000		Целевые программы муниципальных образований	120,00000
71	901	0309	7950100		Муниципальная целевая программа «Осуществление мер по защите населения и территории Полевского городского округа от чрезвычайных ситуаций различного характера» на 2011 год	120,00000
72	901	0309	7950100	522	Выполнение мероприятий	120,00000
73	901	0310			Обеспечение пожарной безопасности	1 425,00600
74	901	0310	7950000		Целевые программы муниципальных образований	1 425,00600
75	901	0310	7951500		Муниципальная целевая программа «Обеспечение первичных мер пожарной безопасности на 2011 год»	1 425,00600
76	901	0310	7951500	522	Выполнение мероприятий	1 425,00600
77	901	0314			Другие вопросы в области национальной безопасности и правоохранительной деятельности	30,00000
78	901	0314	7950000		Целевые программы муниципальных образований	30,00000
79	901	0314	7951700		Муниципальная целевая программа «Профилактика правонарушений на территории Полевского городского округа» на 2011-2013 годы	30,00000
80	901	0314	7951700	522	Выполнение мероприятий	30,00000
81	901	0400			НАЦИОНАЛЬНАЯ ЭКОНОМИКА	13 206,91600
82	901	0406			Водное хозяйство	437,40000
83	901	0406	2800000		Водохозяйственные мероприятия	437,40000
84	901	0406	2800003		Ведомственная целевая программа «Организация водоснабжения населения питьевой водой стандартного качества на территории Полевского городского округа» на 2011 - 2013 годы	437,40000
85	901	0406	2800003	522	Выполнение мероприятий	437,40000
86	901	0407			Лесное хозяйство	907,80000
87	901	0407	4100000		Состояние окружающей среды и природопользования	907,80000
88	901	0407	4100102		Ведомственная целевая программа «Организация использования, охраны, защиты, воспроизводства городских лесов, лесов особо охраняемых природных территорий Полевского городского округа» на 2010 - 2012 годы	907,80000
89	901	0407	4100102	522	Выполнение мероприятий	907,80000
90	901	0412			Другие вопросы в области национальной экономики	11 861,71600
91	901	0412	3400000		Реализация государственных функций в области национальной экономики	50,00000
92	901	0412	3400301		Мероприятия по оформлению земельных участков дворовых территорий городских округов и поселений	50,00000
93	901	0412	3400301	522	Выполнение мероприятий	50,00000

Продолжение. Начало на стр. 7

94	901	0412	5220000		Региональные целевые программы	5 929,00000
95	901	0412	5220460		Субсидии местным бюджетам на софинансирование подготовки документов территориального планирования, градостроительного зонирования и документации по планировке территорий	5 929,00000
96	901	0412	5220460	522	Выполнение мероприятий	5 929,00000
97	901	0412	7950000		Целевые программы муниципальных образований	5 882,71600
98	901	0412	7951600		Муниципальная целевая программа «Территориальное планирование и градостроительное зонирование как основа комплексного развития Полевского городского округа» на 2011 - 2013 годы	4 932,71600
99	901	0412	7951600	522	Выполнение мероприятий	4 932,71600
100	901	0412	7952100		Муниципальная целевая программа «Развитие малого и среднего предпринимательства в Полевском городском округе на 2010-2015 годы»	950,00000
101	901	0412	7952100	006	Субсидии юридическим лицам	950,00000
102	901	0500			ЖИЛИЩНО-КОММУНАЛЬНОЕ ХОЗЯЙСТВО	101 730,52994
103	901	0501			Жилищное хозяйство	1 879,43000
104	901	0501	3600000		Поддержка жилищного хозяйства	1 879,43000
105	901	0501	3600100		Возмещение организациям затрат по содержанию муниципальных общежитий	1 725,50000
106	901	0501	3600100	006	Субсидии юридическим лицам	1 725,50000
107	901	0501	3600102		Капитальный ремонт муниципальных общежитий	153,93000
108	901	0501	3600102	522	Выполнение мероприятий	153,93000
109	901	0502			Коммунальное хозяйство	3 495,09292
110	901	0502	0700000		Резервные фонды	672,18692
111	901	0502	0700500		Резервные фонды местных администраций	672,18692
112	901	0502	0700500	013	Прочие расходы	672,18692
113	901	0502	2600000		Государственная поддержка сельского хозяйства	150,00000
114	901	0502	2600001		Ведомственная целевая программа «Содействие в развитии коллективного садоводства и малых форм хозяйствования в агропромышленном комплексе на территории Полевского городского округа» на 2011 год	150,00000
115	901	0502	2600001	006	Субсидии юридическим лицам	150,00000
116	901	0502	3610000		Поддержка коммунального хозяйства	2 672,90500
117	901	0502	3610600		Субсидии организациям, оказывающим населению услуги бань 2 разряда по регулируемым органами местного самоуправления Полевского городского округа тарифам, на возмещение недополученных доходов	2 262,30000
118	901	0502	3610600	006	Субсидии юридическим лицам	2 262,30000
119	901	0502	3610700		Обеспечение восстановления водопроводных сетей	410,60500
120	901	0502	3610700	522	Выполнение мероприятий	410,60500
121	901	0502	7950000		Целевые программы муниципальных образований	0,00100
122	901	0502	7953900		Муниципальная целевая программа «Развитие газовых сетей Полевского городского округа на 2011-2015 годы»	0,00100
123	901	0502	7953900	522	Выполнение мероприятий	0,00100
124	901	0503			Благоустройство	73 525,59702
125	901	0503	0700000		Резервные фонды	500,00000
126	901	0503	0700400		Резервные фонды исполнительных органов власти субъектов Российской Федерации	500,00000
127	901	0503	0700400	013	Прочие расходы	500,00000
128	901	0503	5220000		Региональные целевые программы	770,00000
129	901	0503	5222200		Комплексное благоустройство дворовых территорий в муниципальных образованиях в Свердловской области - «Тысяча дворов» на 2011-2015 годы»	770,00000
130	901	0503	5222200	522	Выполнение мероприятий	770,00000
131	901	0503	6000000		Благоустройство	71 959,19502
132	901	0503	6000201		Ведомственная целевая программа «Дорожная деятельность в отношении автомобильных дорог местного значения в границах Полевского городского округа» на 2010-2012 годы	50 031,52800
133	901	0503	6000201	522	Выполнение мероприятий	50 031,52800
134	901	0503	6000202		Ведомственная целевая программа «Повышение безопасности дорожного движения на территории Полевского городского округа « на 2011 год	323,10000
135	901	0503	6000202	522	Выполнение мероприятий	323,10000
136	901	0503	6000401		Расходы на содержание мест захоронения	1 700,00000
137	901	0503	6000401	522	Выполнение мероприятий	1 700,00000
138	901	0503	6000500		Прочие мероприятия по благоустройству городских округов и поселений	142,92100
139	901	0503	6000500	522	Выполнение мероприятий	142,92100
140	901	0503	6000501		Ведомственная целевая программа «Основные направления развития благоустройства Полевского городского округа в 2011 году»	18 465,64602
141	901	0503	6000501	522	Выполнение мероприятий	18 465,64602
142	901	0503	6000502		Ведомственная целевая программа «Организация сбора, вывоза, утилизации и переработки бытовых и промышленных отходов на территории Полевского городского округа» на 2010 - 2013 годы	1 296,00000
143	901	0503	6000502	522	Выполнение мероприятий	1 296,00000
144	901	0503	7950000		Целевые программы муниципальных образований	296,40200
145	901	0503	7953600		Муниципальная целевая программа «Комплексное благоустройство дворовых территорий г. Полевского «Любимый мой дворик» на 2011-2015 годы» (в рамках областной целевой программы «Комплексное благоустройство дворовых территорий в муниципальных образованиях Свердловской области - Тысяча дворов» на 2011-2015 годы)	296,40200
146	901	0503	7953600	522	Выполнение мероприятий	296,40200
147	901	0505			Другие вопросы в области жилищно-коммунального хозяйства	22 830,41000
148	901	0505	0020000		Руководство и управление в сфере установленных функций органов государственной власти субъектов РФ и органов местного самоуправления	14 194,67000
149	901	0505	0029901		Обеспечение деятельности подведомственных учреждений - МБУ «Управление городского хозяйства» ПГО	4 511,56300
150	901	0505	0029901	001	Выполнение функций бюджетными учреждениями	4 511,56300
151	901	0505	0029902		Обеспечение деятельности подведомственных учреждений - МКУ «Центр социально - коммунальных услуг» ПГО	9 683,10700
152	901	0505	0029902	001	Выполнение функций бюджетными учреждениями	9 683,10700
153	901	0505	5210000		Софинансирование социальных программ субъектов Российской Федерации, связанных с предоставлением субсидий бюджетам субъектов Российской Федерации на социальные программы субъектов РФ, связанные с укреплением материально-технической базы	8 635,74000
154	901	0505	5210101		Субсидии местным бюджетам на выравнивание бюджетной обеспеченности муниципальных районов (городских округов) по реализации ими их отдельных расходных обязательств по вопросам местного значения	8 635,74000
155	901	0505	5210101	001	Выполнение функций бюджетными учреждениями	8 635,74000
156	901	0600			ОХРАНА ОКРУЖАЮЩЕЙ СРЕДЫ	159,69400
157	901	0605			Другие вопросы в области охраны окружающей среды	159,69400
158	901	0605	4100000		Состояние окружающей среды и природопользования	159,69400
159	901	0605	4100101		Ведомственная целевая программа «Организация мероприятий по охране окружающей среды Полевского городского округа» на 2010-2012 годы	159,69400
160	901	0605	4100101	522	Выполнение мероприятий	159,69400
161	901	0700			ОБРАЗОВАНИЕ	55 452,98964
162	901	0701			Дошкольное образование	53 109,62364
163	901	0701	0700000		Резервные фонды	1 839,46188
164	901	0701	0700400		Резервные фонды исполнительных органов власти субъектов Российской Федерации	1 839,46188
165	901	0701	0700400	013	Прочие расходы	1 839,46188
166	901	0701	5220000		Региональные целевые программы	26 060,00000
167	901	0701	5222001		Субсидии местным бюджетам на осуществление мероприятий по возврату ранее перепрофилированных зданий дошкольных образовательных учреждений	20 460,00000
168	901	0701	5222001	522	Выполнение мероприятий	20 460,00000

169	901	0701	5222002		Субсидии местным бюджетам на строительство и реконструкцию дошкольных образовательных учреждений	5 600,00000
170	901	0701	5222002	003	Бюджетные инвестиции	5 600,00000
171	901	0701	7950000		Целевые программы муниципальных образований	25 210,16176
172	901	0701	7952500		Муниципальная целевая программа «Развитие сети дошкольных образовательных учреждений в Полевском городском округе на 2010-2014 годы»	25 210,16176
173	901	0701	7952500	522	Выполнение мероприятий	25 210,16176
174	901	0702			Общее образование	2 343,36600
175	901	0702	4210000		Школы - детские сады, школы начальные, неполные средние и средние	498,50000
176	901	0702	4219900		Обеспечение деятельности подведомственных учреждений - Школы - детские сады, школы начальные, неполные средние и средние	498,50000
177	901	0702	4219900	003	Бюджетные инвестиции	498,50000
178	901	0702	4230000		Учреждения по внешкольной работе с детьми	1 844,86600
179	901	0702	4239900		Обеспечение деятельности подведомственных учреждений - учреждения по внешкольной работе с детьми	1 844,86600
180	901	0702	4239900	001	Выполнение функций бюджетными учреждениями	1 844,86600
181	901	0800			КУЛЬТУРА И КИНЕМАТОГРАФИЯ	2 665,53000
182	901	0801			Культура	2 665,53000
183	901	0801	4500000		Мероприятия в сфере культуры, кинематографии, средств массовой информации	2 665,53000
184	901	0801	4500802		Мероприятия в области культуры - Строительство снежного городка	2 665,53000
185	901	0801	4500802	522	Выполнение мероприятий	2 665,53000
186	901	0900			ЗДРАВООХРАНЕНИЕ	217 500,74992
187	901	0901			Стационарная медицинская помощь	75 577,02167
188	901	0901	0700000		Резервные фонды	10 360,28775
189	901	0901	0700400		Резервные фонды исполнительных органов власти субъектов Российской Федерации	10 360,28775
190	901	0901	0700400	013	Прочие расходы	10 360,28775
191	901	0901	0960000		Реализация региональных программ модернизации здравоохранения субъектов Российской Федерации и программ модернизации федеральных государственных учреждений	7 157,70000
192	901	0901	0960100		Реализация региональной программы модернизации здравоохранения субъекта Российской Федерации в части укрепления материально-технической базы медицинских учреждений	7 157,70000
193	901	0901	0960100	001	Выполнение функций бюджетными учреждениями	7 157,70000
194	901	0901	1020000		Бюджетные инвестиции в объекты капитального строительства, не включенные в целевые программы	169,99000
195	901	0901	1020102		Бюджетные инвестиции в объекты капитального строительства муниципальной собственности - строительство родильного отделения	169,99000
196	901	0901	1020102	003	Бюджетные инвестиции	169,99000
197	901	0901	4700000		Больницы, клиники, госпитали, медико-санитарные части	34 691,10800
198	901	0901	4709900		Обеспечение деятельности подведомственных учреждений - Больницы, клиники, госпитали, медико-санитарные части	34 691,10800
199	901	0901	4709900	001	Выполнение функций бюджетными учреждениями	34 691,10800
200	901	0901	5210000		Софинансирование социальных программ субъектов Российской Федерации, связанных с предоставлением субсидий бюджетам субъектов Российской Федерации на социальные программы субъектов Российской Федерации, связанные с укреплением материально-технической базы	23 197,93592
201	901	0901	5210101		Субсидии местным бюджетам на выравнивание бюджетной обеспеченности муниципальных районов (городских округов) по реализации ими их отдельных расходных обязательств по вопросам местного значения	18 468,80853
202	901	0901	5210101	001	Выполнение функций бюджетными учреждениями	18 468,80853
203	901	0901	5210157		Субсидии местным бюджетам на увеличение фонда оплаты труда работников муниципальных учреждений здравоохранения	1 176,56000
204	901	0901	5210157	001	Выполнение функций бюджетными учреждениями	1 176,56000
205	901	0901	5210325		Межбюджетные трансферты на оплату коммунальных услуг муниципальными учреждениями	3 552,56739
206	901	0901	5210325	001	Выполнение функций бюджетными учреждениями	3 552,56739
207	901	0902			Амбулаторная помощь	94 173,60271
208	901	0902	0700000		Резервные фонды	8 781,50800
209	901	0902	0700400		Резервные фонды исполнительных органов власти субъектов Российской Федерации	8 581,50800
210	901	0902	0700400	013	Прочие расходы	8 581,50800
211	901	0902	0700500		Резервные фонды местных администраций	200,00000
212	901	0902	0700500	013	Прочие расходы	200,00000
213	901	0902	4700000		Больницы, клиники, госпитали, медико-санитарные части	42 690,30400
214	901	0902	4709900		Обеспечение деятельности подведомственных учреждений - Больницы, клиники, госпитали, медико-санитарные части	42 690,30400
215	901	0902	4709900	001	Выполнение функций бюджетными учреждениями	42 690,30400
216	901	0902	4710000		Поликлиники, амбулатории, диагностические центры	343,33000
217	901	0902	4719900		Обеспечение деятельности подведомственных учреждений - Поликлиники, амбулатории, диагностические центры	343,33000
218	901	0902	4719900	001	Выполнение функций бюджетными учреждениями	343,33000
219	901	0902	4780000		Фельдшерско-акушерские пункты	3 931,26500
220	901	0902	4789900		Обеспечение деятельности подведомственных учреждений - Фельдшерско-акушерские пункты	3 931,26500
221	901	0902	4789900	001	Выполнение функций бюджетными учреждениями	3 931,26500
222	901	0902	5200000		Иные безвозмездные и безвозвратные перечисления	845,50000
223	901	0902	5201800		Денежные выплаты медицинскому персоналу фельдшерско-акушерских пунктов, врачам, фельдшерам и медицинским сестрам скорой медицинской помощи	845,50000
224	901	0902	5201800	001	Выполнение функций бюджетными учреждениями	845,50000
225	901	0902	5210000		Софинансирование социальных программ субъектов Российской Федерации, связанных с предоставлением субсидий бюджетам субъектов Российской Федерации на социальные программы субъектов РФ, связанные с укреплением материально-технической базы	37 361,69571
226	901	0902	5210101		Субсидии местным бюджетам на выравнивание бюджетной обеспеченности муниципальных районов (городских округов) по реализации ими их отдельных расходных обязательств по вопросам местного значения	34 603,75222
227	901	0902	5210101	001	Выполнение функций бюджетными учреждениями	34 603,75222
228	901	0902	5210137		Субсидии местным бюджетам на денежные выплаты главным врачам учреждений (подразделений) скорой медицинской помощи муниципальной системы здравоохранения; врачам фтизиатрам участковым, фельдшерам, замещающим должности врачей-фтизиатров участковых, и медицинским сестрам, работающим с врачами-фтизиатрами участковыми, учреждений муниципальной системы здравоохранения; фельдшерам, замещающим должности врача-терапевта участкового, врача-педиатра участкового, а так же фельдшерам-помощникам общей врачебной практики (семей)	604,10000
229	901	0902	5210137	001	Выполнение функций бюджетными учреждениями	604,10000
230	901	0902	5210157		Субсидии местным бюджетам на увеличение фонда оплаты труда работников муниципальных учреждений здравоохранения	896,50000
231	901	0902	5210157	001	Выполнение функций бюджетными учреждениями	896,50000
232	901	0902	5210325		Межбюджетные трансферты на оплату коммунальных услуг муниципальными учреждениями	1 257,34349
233	901	0902	5210325	001	Выполнение функций бюджетными учреждениями	1 257,34349
234	901	0902	5220000		Региональные целевые программы	200,00000
235	901	0902	5220990		Совершенствование организации медицинской помощи учащимся образовательных учреждений и детско-юношеских спортивных школ в Свердловской области на 2011-2015 годы	200,00000
236	901	0902	5220990	001	Выполнение функций бюджетными учреждениями	200,00000

237	901	0902	7950000		Целевые программы муниципальных образований	20,00000
238	901	0902	7953400		Муниципальная целевая программа «Совершенствование организации медицинской помощи учащимся образовательных учреждений, детской юношеской спортивной школы и МУ «Спортсооружения г.Полевского» в Полевском городском округе на 2011 - 2015 годы»	20,00000
239	901	0902	7953400	522	Выполнение мероприятий	20,00000
240	901	0903			Медицинская помощь в дневных стационарах всех типов	2 119,41700
241	901	0903	4700000		Больницы, клиники, госпитали, медико-санитарные части	1 292,02700
242	901	0903	4709900		Обеспечение деятельности подведомственных учреждений - Больницы, клиники, госпитали, медико-санитарные части	1 292,02700
243	901	0903	4709900	001	Выполнение функций бюджетными учреждениями	1 292,02700
244	901	0903	5210000		Софинансирование социальных программ субъектов Российской Федерации, связанных с предоставлением субсидий бюджетам субъектов Российской Федерации на социальные программы субъектов Российской Федерации, связанные с укреплением материально-технической базы	827,39000
245	901	0903	5210101		Субсидии местным бюджетам на выравнивание бюджетной обеспеченности муниципальных районов (городских округов) по реализации ими их отдельных расходных обязательств по вопросам местного значения	728,36000
246	901	0903	5210101	001	Выполнение функций бюджетными учреждениями	728,36000
247	901	0903	5210157		Субсидии местным бюджетам на увеличение фонда оплаты труда работников муниципальных учреждений здравоохранения	27,64000
248	901	0903	5210157	001	Выполнение функций бюджетными учреждениями	27,64000
249	901	0903	5210325		Межбюджетные трансферты на оплату коммунальных услуг муниципальными учреждениями	71,39000
250	901	0903	5210325	001	Выполнение функций бюджетными учреждениями	71,39000
251	901	0904	4700000		Скорая медицинская помощь	44 060,08154
252	901	0904	4700000		Больницы, клиники, госпитали, медико-санитарные части	29 296,40600
253	901	0904	4709900		Обеспечение деятельности подведомственных учреждений - Больницы, клиники, госпитали, медико-санитарные части	29 296,40600
254	901	0904	4709900	001	Выполнение функций бюджетными учреждениями	29 296,40600
255	901	0904	5200000		Иные безвозмездные и безвозвратные перечисления	3 645,50000
256	901	0904	5201800		Денежные выплаты медицинскому персоналу фельдшерско-акушерских пунктов, врачам, фельдшерам и медицинским сестрам скорой медицинской помощи	3 645,50000
257	901	0904	5201800	001	Выполнение функций бюджетными учреждениями	3 645,50000
258	901	0904	5210000		Софинансирование социальных программ субъектов Российской Федерации, связанных с предоставлением субсидий бюджетам субъектов Российской Федерации на социальные программы субъектов РФ, связанные с укреплением материально-технической базы	11 118,17554
259	901	0904	5210101		Субсидии местным бюджетам на выравнивание бюджетной обеспеченности муниципальных районов (городских округов) по реализации ими их отдельных расходных обязательств по вопросам местного значения	10 410,41925
260	901	0904	5210101	001	Выполнение функций бюджетными учреждениями	10 410,41925
261	901	0904	5210157		Субсидии местным бюджетам на увеличение фонда оплаты труда работников муниципальных учреждений здравоохранения	609,30000
262	901	0904	5210157	001	Выполнение функций бюджетными учреждениями	609,30000
263	901	0904	5210325		Межбюджетные трансферты на оплату коммунальных услуг муниципальными учреждениями	98,45629
264	901	0904	5210325	001	Выполнение функций бюджетными учреждениями	98,45629
265	901	0906	4720000		Заготовка, переработка, хранение и обеспечение безопасности донорской крови и ее компонентов	725,52000
266	901	0906	4720000		Центры, станции и отделения переливания крови	506,42000
267	901	0906	4729900		Обеспечение деятельности подведомственных учреждений- Центры, станции и отделения переливания крови	506,42000
268	901	0906	4729900	001	Выполнение функций бюджетными учреждениями	506,42000
269	901	0906	5210000		Софинансирование социальных программ субъектов Российской Федерации, связанных с предоставлением субсидий бюджетам субъектов Российской Федерации на социальные программы субъектов Российской Федерации, связанные с укреплением материально-технической базы	219,10000
270	901	0906	5210101		Субсидии местным бюджетам на выравнивание бюджетной обеспеченности муниципальных районов (городских округов) по реализации ими их отдельных расходных обязательств по вопросам местного значения	208,10000
271	901	0906	5210101	001	Выполнение функций бюджетными учреждениями	208,10000
272	901	0906	5210157		Субсидии местным бюджетам на увеличение фонда оплаты труда работников муниципальных учреждений здравоохранения	11,00000
273	901	0906	5210157	001	Выполнение функций бюджетными учреждениями	11,00000
274	901	0909	7950000		Другие вопросы в области здравоохранения	845,10700
275	901	0909	7950000		Целевые программы муниципальных образований	845,10700
276	901	0909	7951400		Муниципальная целевая программа «Вакцинопрофилактика инфекционных заболеваний на 2009-2011 годы»	735,10700
277	901	0909	7951400	522	Выполнение мероприятий	735,10700
278	901	0909	7951800		Муниципальная целевая программа «Анти-ВИЧ/СПИД» на 2009-2011 годы»	110,00000
279	901	0909	7951800	522	Выполнение мероприятий	110,00000
280	901	1000			СОЦИАЛЬНАЯ ПОЛИТИКА	140 876,56380
281	901	1001			Пенсионное обеспечение	1 903,43700
282	901	1001	4910000		Доплаты к пенсиям, дополнительное пенсионное обеспечение	1 903,43700
283	901	1001	4910100		Доплаты к пенсиям государственных служащих субъектов РФ и муниципальных служащих	1 903,43700
284	901	1001	4910100	505	Выплата пенсий	1 903,43700
285	901	1003			Социальное обеспечение населения	134 516,55998
286	901	1003	1000000		Федеральные целевые программы	859,50000
287	901	1003	1001102		Мероприятия по улучшению жилищных условий граждан, проживающих в сельской местности	349,20000
288	901	1003	1001102	005	Социальное обеспечение населения	349,20000
289	901	1003	1008820		Подпрограмма «Обеспечение жильем молодых семей»	510,30000
290	901	1003	1008820	005	Социальное обеспечение населения	510,30000
291	901	1003	1040000		Федеральная целевая программа «Жилище» на 2002 - 2010 годы	1 544,40000
292	901	1003	1040200		Подпрограмма «Обеспечение жильем молодых семей»	1 544,40000
293	901	1003	1040200	005	Социальное обеспечение населения	1 544,40000
294	901	1003	5050000		Социальная помощь	50 547,67598
295	901	1003	5054600		Субвенции на осуществление государственного полномочия РФ по предоставлению мер социальной поддержки по оплате жилого помещения и коммунальных услуг отдельным категориям граждан	35 372,00000
296	901	1003	5054600	004	Социальные выплаты	35 372,00000
297	901	1003	5054800		Субвенции на осуществление государственного полномочия Свердловской области по предоставлению гражданам субсидий на оплату жилого помещения и коммунальных услуг	11 921,50000
298	901	1003	5054800	005	Социальное обеспечение населения	11 921,50000
299	901	1003	5059501		Обеспечение бесплатного проезда на гемодиализ	428,45000
300	901	1003	5059501	005	Социальное обеспечение населения	428,45000
301	901	1003	5059502		Дополнительные социальные гарантии по проезду в общественном транспорте учащих	329,55000
302	901	1003	5059502	006	Субсидии юридическим лицам	329,55000
303	901	1003	5059503		Дополнительные социальные гарантии по проезду в общественном транспорте пенсионеров	12,56398
304	901	1003	5059503	006	Субсидии юридическим лицам	12,56398
305	901	1003	5059601		Выплаты, связанные с обеспечением бесплатного проезда членов добровольной народной дружины	451,01700
306	901	1003	5059601	006	Субсидии юридическим лицам	451,01700
307	901	1003	5059701		Дополнительные социальные гарантии пенсионерам Полевского городского округа	1 934,59500
308	901	1003	5059701	006	Субсидии юридическим лицам	1 934,59500

309	901	1003	5059801		Предоставление социальных гарантий Почетным гражданам	70,00000
310	901	1003	5059801	005	Социальное обеспечение населения	70,00000
311	901	1003	5059901		Социальные гарантии Почетным ветеранам	28,00000
312	901	1003	5059901	005	Социальное обеспечение населения	28,00000
313	901	1003	5210000		Софинансирование социальных программ субъектов Российской Федерации, связанных с предоставлением субсидий бюджетам субъектов Российской Федерации на социальные программы субъектов РФ, связанные с укреплением материально-технической базы	76 382,78100
314	901	1003	5210140		Субсидии на проведение мероприятий по улучшению жилищных условий граждан проживающих в сельской местности.	523,80000
315	901	1003	5210140	005	Социальное обеспечение населения	523,80000
316	901	1003	5210141		Субсидии местным бюджетам на софинансирование социальных выплат молодым семьям на приобретение (строительство) жилья	5 039,10000
317	901	1003	5210141	005	Социальное обеспечение населения	5 039,10000
318	901	1003	5210205		Субвенции местным бюджетам на осуществление государственного полномочия Свердловской области по предоставлению отдельным категориям граждан компенсаций расходов на оплату жилого помещения и коммунальных услуг	70 819,88100
319	901	1003	5210205	004	Социальные выплаты	70 819,88100
320	901	1003	5220000		Региональные целевые программы	3 027,30000
321	901	1003	5220450		Субсидии местным бюджетам на софинансирование социальных выплат молодым семьям на приобретение (строительство) жилья	1 871,10000
322	901	1003	5220450	005	Социальное обеспечение населения	1 871,10000
323	901	1003	5220470		Предоставление финансовой поддержки молодым семьям, проживающим в Свердловской области, на погашение основной суммы долга и процентов по ипотечным жилищным кредитам (займам) ОЦП «Развитие жилищного комплекса в Свердловской области» на 2011-2015 годы	1 156,20000
324	901	1003	5220470	005	Социальное обеспечение населения	1 156,20000
325	901	1003	7950000		Целевые программы муниципальных образований	2 154,90300
326	901	1003	7952000		Муниципальная целевая программа «Обеспечение жильем молодых семей на территории Полевского городского округа на 2011 - 2015 годы»	793,80000
327	901	1003	7952000	005	Социальное обеспечение населения	793,80000
328	901	1003	7952900		Муниципальная целевая программа «Обеспечение доступным жильем граждан, проживающих в сельской местности, в том числе молодых семей и молодых специалистов, в рамках реализации Федеральной целевой программы «Социальное развитие села до 2012 года» на территории Полевского городского округа на 2010-2012 годы	45,83400
329	901	1003	7952900	005	Социальное обеспечение населения	44,00000
330	901	1003	7952900	522	Выполнение мероприятий	1,83400
331	901	1003	7953500		Муниципальная целевая программа «Обеспечение жильем молодых семей» на 2007 - 2010 годы	940,50000
332	901	1003	7953500	005	Социальное обеспечение населения	940,50000
333	901	1003	7954000		Муниципальная целевая программа «Предоставление финансовой поддержки молодым семьям, проживающим на территории Полевского городского округа, на погашение основной суммы долга и процентов по ипотечным жилищным кредитам (займам)» на 2011-2015 годы	374,76900
334	901	1003	7954000	005	Социальное обеспечение населения	374,76900
335	901	1006			Другие вопросы в области социальной политики	4 456,56682
336	901	1006	5050000		Социальная помощь	1 189,50000
337	901	1006	5054800		Субвенции на осуществление государственного полномочия Свердловской области по предоставлению гражданам субсидий на оплату жилого помещения и коммунальных услуг	1 189,50000
338	901	1006	5054800	001	Выполнение функций бюджетными учреждениями	1 189,50000
339	901	1006	5140000		Реализация государственных функций в области социальной политики	175,94782
340	901	1006	5140100		Мероприятия в области социальной политики	175,94782
341	901	1006	5140100	522	Выполнение мероприятий	175,94782
342	901	1006	5210000		Софинансирование социальных программ субъектов Российской Федерации, связанных с предоставлением субсидий бюджетам субъектов Российской Федерации на социальные программы субъектов РФ, связанные с укреплением материально-технической базы	3 091,11900
343	901	1006	5210205		Субвенции местным бюджетам на осуществление государственного полномочия Свердловской области по предоставлению отдельным категориям граждан компенсаций расходов на оплату жилого помещения и коммунальных услуг	3 091,11900
344	901	1006	5210205	001	Выполнение функций бюджетными учреждениями	3 091,11900
345	901	1100			ФИЗИЧЕСКАЯ КУЛЬТУРА И СПОРТ	21 635,49178
346	901	1101			Физическая культура	21 635,49178
347	901	1101	0700000		Резервные фонды	268,96000
348	901	1101	0700500		Резервные фонды местных администраций	268,96000
349	901	1101	0700500	013	Прочие расходы	268,96000
350	901	1101	1020000		Бюджетные инвестиции в объекты капитального строительства, не включенные в целевые программы	3 071,42700
351	901	1101	1020103		Бюджетные инвестиции в объекты капитального строительства муниципальной собственности - строительство ФОК	3 071,42700
352	901	1101	1020103	003	Бюджетные инвестиции	3 071,42700
353	901	1101	4820000		Центры спортивной подготовки (сборные команды)	3 895,63300
354	901	1101	4829900		Обеспечение деятельности подведомственных учреждений - МБУ «Спортсооружения г.Полевского»	3 895,63300
355	901	1101	4829900	001	Выполнение функций бюджетными учреждениями	3 895,63300
356	901	1101	5120000		Физкультурно-оздоровительная работа и спортивные мероприятия	1 212,30000
357	901	1101	5129700		Мероприятия в области здравоохранения, спорта и физической культуры, туризма	1 212,30000
358	901	1101	5129700	522	Выполнение мероприятий	1 212,30000
359	901	1101	5210000		Софинансирование социальных программ субъектов Российской Федерации, связанных с предоставлением субсидий бюджетам субъектов Российской Федерации на социальные программы субъектов РФ, связанные с укреплением материально-технической базы	2 062,17178
360	901	1101	5210101		Субсидии местным бюджетам на выравнивание бюджетной обеспеченности муниципальных районов (городских округов) по реализации ими их отдельных расходных обязательств по вопросам местного значения	1 498,34000
361	901	1101	5210101	001	Выполнение функций бюджетными учреждениями	1 498,34000
362	901	1101	5210158		Субсидии местным бюджетам на увеличение фонда оплаты труда работников муниципальных учреждений физической культуры и спорта	53,00000
363	901	1101	5210158	001	Выполнение функций бюджетными учреждениями	53,00000
364	901	1101	5210325		Межбюджетные трансферты на оплату коммунальных услуг муниципальными учреждениями	510,83178
365	901	1101	5210325	001	Выполнение функций бюджетными учреждениями	510,83178
366	901	1101	5220000		Региональные целевые программы	8 000,00000
367	901	1101	5221312		Субсидии местным бюджетам на софинансирование строительства лыжных баз	8 000,00000
368	901	1101	5221312	003	Бюджетные инвестиции	8 000,00000
369	901	1101	7950000		Целевые программы муниципальных образований	3 125,00000
370	901	1101	7953000		Муниципальная целевая программа «Развитие инфраструктуры в сфере физической культуры и спорта на территории Полевского городского округа в 2010-2013 гг.»	3 125,00000
371	901	1101	7953000	522	Выполнение мероприятий	3 125,00000
372	901	1200			СРЕДСТВА МАССОВОЙ ИНФОРМАЦИИ	3 399,77000
373	901	1201			Телевидение и радиовещание	1 600,00000
374	901	1201	4530000		Телерадиокомпании и телеорганизации	1 600,00000

Продолжение. Начало на стр. 9

375	901	1201	4530200		Субсидии телерадиокомпаниям и телерадиоорганизациям, осуществляющим производство и распространение социально-значимых программ и обеспечивающих достоверность получения гражданами информации о деятельности органов местного самоуправления	1 600,00000
376	901	1201	4530200	006	Субсидии юридическим лицам	1 600,00000
377	901	1202			Периодические издания, учрежденные органами законодательной и исполнительной власти	1 799,77000
378	901	1202	4570000		Периодические издания, учрежденные органами законодательной и исполнительной власти	1 258,70000
379	901	1202	4579900		Обеспечение деятельности подведомственных учреждений - Периодические издания, учрежденные органами законодательной и исполнительной власти	1 258,70000
380	901	1202	4579900	001	Выполнение функций бюджетными учреждениями	1 258,70000
381	901	1202	5210000		Софинансирование социальных программ субъектов Российской Федерации, связанных с предоставлением субсидий бюджетам субъектов Российской Федерации на социальные программы субъектов РФ, связанные с укреплением материально-технической базы	541,07000
382	901	1202	5210101		Субсидии местным бюджетам на выравнивание бюджетной обеспеченности муниципальных районов (городских округов) по реализации ими их отдельных расходных обязательств по вопросам местного значения	541,07000
383	901	1202	5210101	001	Выполнение функций бюджетными учреждениями	541,07000
384	901	1300			ОБСЛУЖИВАНИЕ ГОСУДАРСТВЕННОГО И МУНИЦИПАЛЬНОГО ДОЛГА	30,11000
385	901	1301			Обслуживание государственного внутреннего и муниципального долга	30,11000
386	901	1301	0650000		Процентные платежи по долговым обязательствам	30,11000
387	901	1301	0650300		Процентные платежи по муниципальному долгу	30,11000
388	901	1301	0650300	013	Прочие расходы	30,11000
389	902				ОМС Управление муниципальным имуществом Полевского городского округа	23 500,07319
390	902	0100			ОБЩЕГОСУДАРСТВЕННЫЕ ВОПРОСЫ	9 530,16719
391	902	0113			Другие общегосударственные вопросы	9 530,16719
392	902	0113	0020000		Руководство и управление в сфере установленных функций органов государственной власти субъектов РФ и органов местного самоуправления	6 449,36000
393	902	0113	0020400		Центральный аппарат	6 449,36000
394	902	0113	0020400	500	Выполнение функций органами местного самоуправления	6 449,36000
395	902	0113	0700000		Резервные фонды	5,33000
396	902	0113	0700500		Резервные фонды местных администраций	5,33000
397	902	0113	0700500	013	Прочие расходы	5,33000
398	902	0113	0900000		Реализация государственной политики в области приватизации и управления государственной и муниципальной собственностью	3 075,47719
399	902	0113	0900200		Оценка недвижимости, признание прав и регулирование отношений по государственной и муниципальной собственности	3 075,47719
400	902	0113	0900200	522	Выполнение мероприятий	3 075,47719
401	902	0300			НАЦИОНАЛЬНАЯ БЕЗОПАСНОСТЬ И ПРАВООХРАНИТЕЛЬНАЯ ДЕЯТЕЛЬНОСТЬ	713,54600
402	902	0314			Другие вопросы в области национальной безопасности и правоохранительной деятельности	713,54600
403	902	0314	7950000		Целевые программы муниципальных образований	713,54600
404	902	0314	7951700		Муниципальная целевая программа «Профилактика правонарушений на территории Полевского городского округа» на 2011-2013 годы	713,54600
405	902	0314	7951700	522	Выполнение мероприятий	713,54600
406	902	0400			НАЦИОНАЛЬНАЯ ЭКОНОМИКА	2 608,86000
407	902	0407			Лесное хозяйство	60,00000
408	902	0407	4100000		Состояние окружающей среды и природопользования	60,00000
409	902	0407	4100102		Ведомственная целевая программа «Организация использования, охраны, защиты, воспроизводства городских лесов, лесов особо охраняемых природных территорий Полевского городского округа» на 2010 - 2012 годы	60,00000
410	902	0407	4100102	522	Выполнение мероприятий	60,00000
411	902	0412			Другие вопросы в области национальной экономики	2 548,86000
412	902	0412	3400000		Реализация государственных функций в области национальной экономики	1 028,64000
413	902	0412	3400300		Мероприятия по землеустройству и землепользованию	1 028,64000
414	902	0412	3400300	001	Выполнение функций бюджетными учреждениями	1 028,64000
415	902	0412	5210000		Софинансирование социальных программ субъектов Российской Федерации, связанных с предоставлением субсидий бюджетам субъектов Российской Федерации на социальные программы субъектов РФ, связанные с укреплением материально-технической базы	449,72000
416	902	0412	5210101		Субсидии местным бюджетам на выравнивание бюджетной обеспеченности муниципальных районов (городских округов) по реализации ими их отдельных расходных обязательств по вопросам местного значения	449,72000
417	902	0412	5210101	001	Выполнение функций бюджетными учреждениями	449,72000
418	902	0412	7950000		Целевые программы муниципальных образований	1 070,50000
419	902	0412	7950400		Муниципальная целевая программа «Землеустройство, землепользование и учет объектов недвижимости на территории Полевского городского округа» на 2011 год	1 070,50000
420	902	0412	7950400	522	Выполнение мероприятий	1 070,50000
421	902	0500			ЖИЛИЩНО-КОММУНАЛЬНОЕ ХОЗЯЙСТВО	10 647,50000
422	902	0501			Жилищное хозяйство	10 647,50000
423	902	0501	1000000		Федеральные целевые программы	326,30000
424	902	0501	1001101		Мероприятия по улучшению жилищных условий молодых семей и молодых специалистов на селе	326,30000
425	902	0501	1001101	003	Бюджетные инвестиции	326,30000
426	902	0501	3600000		Поддержка жилищного хозяйства	888,40000
427	902	0501	3600201		Софинансирование капитального ремонта общего имущества многоквартирных домов от имени Полевского городского округа как собственника жилых помещений многоквартирного дома пропорционально доле собственности Полевского городского округа в праве общей собственности на общее имущество многоквартирного дома в случае принятия собственниками жилых и нежилых помещений многоквартирного дома решения о капитальном ремонте общего имущества многоквартирного дома	888,40000
428	902	0501	3600201	006	Субсидии юридическим лицам	888,40000
429	902	0501	5210000		Софинансирование социальных программ субъектов Российской Федерации, связанных с предоставлением субсидий бюджетам субъектов Российской Федерации на социальные программы субъектов РФ, связанные с укреплением материально-технической базы	953,70000
430	902	0501	5210115		Субсидии местным бюджетам на проведение мероприятий по обеспечению жильем молодых семей и молодых специалистов, проживающих и работающих в сельской местности	953,70000
431	902	0501	5210115	003	Бюджетные инвестиции	953,70000
432	902	0501	7950000		Целевые программы муниципальных образований	8 479,10000
433	902	0501	7952900		Муниципальная целевая программа «Обеспечение доступным жильем граждан, проживающих в сельской местности, в том числе молодых семей и молодых специалистов, в рамках реализации Федеральной целевой программы «Социальное развитие села до 2012 года» на территории Полевского городского округа на 2010-2012 годы	85,00000
434	902	0501	7952900	003	Бюджетные инвестиции	85,00000
435	902	0501	7953200		Муниципальная целевая программа «Переселение граждан из ветхого и аварийного жилищного фонда в Полевском городском округе на 2010-2013 годы»	8 394,10000
436	902	0501	7953200	003	Бюджетные инвестиции	8 394,10000
437	906				ОМС Управление образованием Полевского городского округа	750 090,17607

438	906	0500			ЖИЛИЩНО-КОММУНАЛЬНОЕ ХОЗЯЙСТВО	10,00000
439	906	0503			Благоустройство	10,00000
440	906	0503	6000000		Благоустройство	10,00000
441	906	0503	6000202		Ведомственная целевая программа «Повышение безопасности дорожного движения на территории Полевского городского округа» на 2011 год	10,00000
442	906	0503	6000202	522	Выполнение мероприятий	10,00000
443	906	0700			ОБРАЗОВАНИЕ	750 060,17607
444	906	0701			Дошкольное образование	301 025,64467
445	906	0701	0700000		Резервные фонды	8 187,74300
446	906	0701	0700400		Резервные фонды исполнительных органов власти субъектов Российской Федерации	8 182,44300
447	906	0701	0700400	013	Прочие расходы	8 182,44300
448	906	0701	0700500		Резервные фонды местных администраций	5,30000
449	906	0701	0700500	013	Прочие расходы	5,30000
450	906	0701	4200000		Детские дошкольные учреждения	195 889,09200
451	906	0701	4200100		Реализация комплексных программ поддержки развития дошкольных образовательных учреждений в субъектах Российской Федерации	1 111,20000
452	906	0701	4200100	022	Мероприятия	1 111,20000
453	906	0701	4209900		Обеспечение деятельности подведомственных учреждений - Детские дошкольные учреждения	114 223,10200
454	906	0701	4209900	001	Выполнение функций бюджетными учреждениями	114 223,10200
455	906	0701	4209902		Обеспечение деятельности подведомственных учреждений - Расходы на осуществление мероприятий по организации питания в детских дошкольных учреждениях	80 554,79000
456	906	0701	4209902	001	Выполнение функций бюджетными учреждениями	80 554,79000
457	906	0701	5210000		Софинансирование социальных программ субъектов Российской Федерации, связанных с предоставлением субсидий бюджетам субъектов Российской Федерации на социальные программы субъектов РФ, связанные с укреплением материально-технической базы	96 390,69567
458	906	0701	5210101		Субсидии местным бюджетам на выравнивание бюджетной обеспеченности муниципальных районов (городских округов) по реализации ими их отдельных расходных обязательств по вопросам местного значения	65 371,09967
459	906	0701	5210101	001	Выполнение функций бюджетными учреждениями	65 371,09967
460	906	0701	5210154		Субсидии местным бюджетам на увеличение фонда оплаты труда работников муниципальных образовательных учреждений, за исключением муниципальных общеобразовательных учреждений	16 815,24600
461	906	0701	5210154	001	Выполнение функций бюджетными учреждениями	16 815,24600
462	906	0701	5210302		Межбюджетные трансферты местным бюджетам на финансирование расходов, связанных с воспитанием и обучением детей-инвалидов дошкольного возраста, проживающих в Свердловской области, на дому, в образовательных организациях дошкольного образования	513,00000
463	906	0701	5210302	001	Выполнение функций бюджетными учреждениями	513,00000
464	906	0701	5210325		Межбюджетные трансферты на оплату коммунальных услуг муниципальными учреждениями	13 691,35000
465	906	0701	5210325	001	Выполнение функций бюджетными учреждениями	13 691,35000
466	906	0701	5220000		Региональные целевые программы	354,30300
467	906	0701	5221900		Оснащение многоквартирных домов и муниципальных учреждений приборами учета потребления энергетических ресурсов в рамках ОЦП «Энергосбережение в Свердловской области» на 2011-2015 годы	354,30300
468	906	0701	5221900	003	Бюджетные инвестиции	354,30300
469	906	0701	7950000		Целевые программы муниципальных образований	203,81100
470	906	0701	7950300		Муниципальная целевая программа «Энергосбережение и повышение энергетической эффективности на территории Полевского городского округа на 2010-2020 годы»	203,81100
471	906	0701	7950300	522	Выполнение мероприятий	203,81100
472	906	0702			Общее образование	404 309,94054
473	906	0702	0700000		Резервные фонды	245,20000
474	906	0702	0700500		Резервные фонды местных администраций	245,20000
475	906	0702	0700500	013	Прочие расходы	245,20000
476	906	0702	4210000		Школы - детские сады, школы начальные, неполные средние и средние	34 284,61600
477	906	0702	4219900		Обеспечение деятельности подведомственных учреждений - Школы - детские сады, школы начальные, неполные средние и средние	34 284,61600
478	906	0702	4219900	001	Выполнение функций бюджетными учреждениями	34 284,61600
479	906	0702	4230000		Учреждения по внешкольной работе с детьми	23 385,68100
480	906	0702	4239900		Обеспечение деятельности подведомственных учреждений - учреждения по внешкольной работе с детьми	23 385,68100
481	906	0702	4239900	001	Выполнение функций бюджетными учреждениями	23 385,68100
482	906	0702	5120000		Физкультурно-оздоровительная работа и спортивные мероприятия	300,00000
483	906	0702	5129700		Мероприятия в области здравоохранения, спорта и физической культуры, туризма	300,00000
484	906	0702	5129700	522	Выполнение мероприятий	300,00000
485	906	0702	5200000		Иные безвозмездные и безвозвратные перечисления	5 250,80000
486	906	0702	5200900		Субвенции на выплату ежемесячного денежного вознаграждения за классное руководство в муниципальных образовательных учреждениях, перечень типов которых определен Правительством РФ	5 250,80000
487	906	0702	5200900	001	Выполнение функций бюджетными учреждениями	5 250,80000
488	906	0702	5210000		Софинансирование социальных программ субъектов Российской Федерации, связанных с предоставлением субсидий бюджетам субъектов Российской Федерации на социальные программы субъектов РФ, связанные с укреплением материально-технической базы	339 389,25754
489	906	0702	5210101		Субсидии местным бюджетам на выравнивание бюджетной обеспеченности муниципальных районов (городских округов) по реализации ими их отдельных расходных обязательств по вопросам местного значения	30 427,89354
490	906	0702	5210101	001	Выполнение функций бюджетными учреждениями	30 427,89354
491	906	0702	5210116		Субсидии местным бюджетам на осуществление мероприятий по организации питания в муниципальных общеобразовательных учреждениях	32 459,00000
492	906	0702	5210116	001	Выполнение функций бюджетными учреждениями	32 459,00000
493	906	0702	5210154		Субсидии местным бюджетам на увеличение фонда оплаты труда работников муниципальных образовательных учреждений, за исключением муниципальных общеобразовательных учреждений	2 347,75400
494	906	0702	5210154	001	Выполнение функций бюджетными учреждениями	2 347,75400
495	906	0702	5210201		Субвенции местным бюджетам на обеспечение государственных гарантий прав граждан на получение общедоступного и бесплатного дошкольного, начального общего, основного общего, среднего (полного) общего, а также дополнительного образования в муниципальных общеобразовательных учреждениях для реализации основных общеобразовательных программ в части финансирования расходов на оплату труда работников общеобразовательных учреждений, расходов на учебники и учебные пособия, технические средства обучения, расходные материалы и хозяйственные нужды (за исключением расходов на содержание зданий и коммунальных расходов)	264 262,00000
496	906	0702	5210201	001	Выполнение функций бюджетными учреждениями	264 262,00000
497	906	0702	5210304		Межбюджетные трансферты местным бюджетам на обеспечение бесплатного проезда детей - сирот и детей, оставшихся без попечения родителей, обучающихся в муниципальных образовательных учреждениях, на городском, пригородном, в сельской местности на внутрирайонном транспорте (кроме такси), а также бесплатного проезда один раз в год к месту жительства и обратно к месту учебы	273,00000
498	906	0702	5210304	001	Выполнение функций бюджетными учреждениями	273,00000
499	906	0702	5210325		Межбюджетные трансферты на оплату коммунальных услуг муниципальными учреждениями	9 219,61000

500	906	0702	5210325	001	Выполнение функций бюджетными учреждениями	9 219,61000
501	906	0702	5210337		Межбюджетные трансферты местным бюджетам на поддержку муниципальных общеобразовательных учреждений, реализующих инновационные образовательные программы	400,00000
502	906	0702	5210337	001	Выполнение функций бюджетными учреждениями	400,00000
503	906	0702	5220000		Региональные целевые программы	105,69700
504	906	0702	5221900		Оснащение многоквартирных домов и муниципальных учреждений приборами учета потребления энергетических ресурсов в рамках ОЦП «Энергосбережение в Свердловской области» на 2011-2015 годы	105,69700
505	906	0702	5221900	003	Бюджетные инвестиции	105,69700
506	906	0702	7950000		Целевые программы муниципальных образований	1 348,68900
507	906	0702	7950300		Муниципальная целевая программа «Энергосбережение и повышение энергетической эффективности на территории ПГО на 2010-2020 годы»	348,68900
508	906	0702	7950300	522	Выполнение мероприятий	348,68900
509	906	0702	7953100		Муниципальная целевая программа «Обеспечение безопасных условий в муниципальных образовательных учреждениях Полевского городского округа на 2011 год»	1 000,00000
510	906	0702	7953100	522	Выполнение мероприятий	1 000,00000
511	906	0707			Молодежная политика и оздоровление детей	23 896,70486
512	906	0707	4320000		Мероприятия по проведению оздоровительной кампании детей	23 896,70486
513	906	0707	4320100		Мероприятия по организации оздоровительной кампании детей	2 660,00000
514	906	0707	4320100	522	Выполнение мероприятий	2 660,00000
515	906	0707	4320212		Субсидии местным бюджетам на проведение мероприятий по организации отдыха детей в каникулярное время	21 236,70486
516	906	0707	4320212	522	Выполнение мероприятий	21 236,70486
517	906	0709			Другие вопросы в области образования	20 827,88600
518	906	0709	0020000		Руководство и управление в сфере установленных функций органов государственной власти субъектов РФ и органов местного самоуправления	2 947,00000
519	906	0709	0020400		Центральный аппарат	2 947,00000
520	906	0709	0020400	500	Выполнение функций органами местного самоуправления	2 947,00000
521	906	0709	4520000		Учебно-методические кабинеты, централизованные бухгалтерии, группы хозяйственного обслуживания, учебные фильмотеки, межшкольные учебно-производственные комбинаты, логопедические пункты	9 967,65000
522	906	0709	4529900		Обеспечение деятельности подведомственных учреждений - Учебно-методические кабинеты, централизованные бухгалтерии, группы хозяйственного обслуживания, учебные фильмотеки, межшкольные учебно-производственные комбинаты, логопедические пункты	9 967,65000
523	906	0709	4529900	001	Выполнение функций бюджетными учреждениями	9 967,65000
524	906	0709	5210000		Софинансирование социальных программ субъектов Российской Федерации, связанных с предоставлением субсидий бюджетам субъектов Российской Федерации на социальные программы субъектов РФ, связанные с укреплением материально-технической базы	7 913,23600
525	906	0709	5210101		Субсидии местным бюджетам на выравнивание бюджетной обеспеченности муниципальных районов (городских округов) по реализации ими их отдельных расходных обязательств по вопросам местного значения	7 913,23600
526	906	0709	5210101	001	Выполнение функций бюджетными учреждениями	7 913,23600
527	906	0900			ЗДРАВООХРАНЕНИЕ	20,00000
528	906	0909			Другие вопросы в области здравоохранения	20,00000
529	906	0909	7950000		Целевые программы муниципальных образований	20,00000
530	906	0909	7951800		Муниципальная целевая программа «Анти-ВИЧ/СПИД» на 2009-2011 годы»	20,00000
531	906	0909	7951800	522	Выполнение мероприятий	20,00000
532	908				ОМС Управление культурой Полевского городского округа	85 617,20719
533	908	0300			НАЦИОНАЛЬНАЯ БЕЗОПАСНОСТЬ И ПРАВООХРАНИТЕЛЬНАЯ ДЕЯТЕЛЬНОСТЬ	20,00000
534	908	0310			Обеспечение пожарной безопасности	20,00000
535	908	0310	7950000		Целевые программы муниципальных образований	20,00000
536	908	0310	7951500		Муниципальная целевая программа «Обеспечение первичных мер пожарной безопасности на 2011 год»	20,00000
537	908	0310	7951500	522	Выполнение мероприятий	20,00000
538	908	0600			ОХРАНА ОКРУЖАЮЩЕЙ СРЕДЫ	393,52000
539	908	0605			Другие вопросы в области охраны окружающей среды	393,52000
540	908	0605	4100000		Состояние окружающей среды и природопользования	393,52000
541	908	0605	4100101		Ведомственная целевая программа «Организация мероприятий по охране окружающей среды Полевского городского округа» на 2010-2012 годы	393,52000
542	908	0605	4100101	522	Выполнение мероприятий	393,52000
543	908	0700			ОБРАЗОВАНИЕ	36 752,70814
544	908	0702			Общее образование	24 155,48000
545	908	0702	4230000		Учреждения по внешкольной работе с детьми	16 205,01000
546	908	0702	4239900		Обеспечение деятельности подведомственных учреждений - учреждения по внешкольной работе с детьми	16 205,01000
547	908	0702	4239900	001	Выполнение функций бюджетными учреждениями	16 205,01000
548	908	0702	5210000		Софинансирование социальных программ субъектов Российской Федерации, связанных с предоставлением субсидий бюджетам субъектов Российской Федерации на социальные программы субъектов РФ, связанные с укреплением материально-технической базы	7 950,47000
549	908	0702	5210101		Субсидии местным бюджетам на выравнивание бюджетной обеспеченности муниципальных районов (городских округов) по реализации ими их отдельных расходных обязательств по вопросам местного значения	6 250,47000
550	908	0702	5210101	001	Выполнение функций бюджетными учреждениями	6 250,47000
551	908	0702	5210154		Субсидии местным бюджетам на увеличение фонда оплаты труда работников муниципальных образовательных учреждений, за исключением муниципальных общеобразовательных учреждений	1 700,00000
552	908	0702	5210154	001	Выполнение функций бюджетными учреждениями	1 700,00000
553	908	0707			Молодежная политика и оздоровление детей	12 597,22814
554	908	0707	4310000		Организационно-воспитательная работа с молодежью	2 180,27000
555	908	0707	4319900		Обеспечение деятельности подведомственных учреждений - Социально-психологический центр «Феникс»	2 180,27000
556	908	0707	4319900	001	Выполнение функций бюджетными учреждениями	2 151,08000
557	908	0707	4319900	522	Выполнение мероприятий	29,19000
558	908	0707	4320000		Мероприятия по проведению оздоровительной кампании детей	8 239,02814
559	908	0707	4320100		Мероприятия по организации оздоровительной кампании детей	2 000,00000
560	908	0707	4320100	522	Выполнение мероприятий	2 000,00000
561	908	0707	4320212		Субсидии местным бюджетам на проведение мероприятий по организации отдыха детей в каникулярное время	3 763,29514
562	908	0707	4320212	522	Выполнение мероприятий	3 763,29514
563	908	0707	4329900		Обеспечение деятельности подведомственных учреждений - Детский оздоровительный лагерь «Лесная сказка»	2 475,73300
564	908	0707	4329900	001	Выполнение функций бюджетными учреждениями	2 475,73300
565	908	0707	5210000		Софинансирование социальных программ субъектов Российской Федерации, связанных с предоставлением субсидий бюджетам субъектов Российской Федерации на социальные программы субъектов РФ, связанные с укреплением материально-технической базы	2 177,93000
566	908	0707	5210101		Субсидии местным бюджетам на выравнивание бюджетной обеспеченности муниципальных районов (городских округов) по реализации ими их отдельных расходных обязательств по вопросам местного значения	2 027,93000
567	908	0707	5210101	001	Выполнение функций бюджетными учреждениями	2 027,93000
568	908	0707	5210325		Межбюджетные трансферты на оплату коммунальных услуг муниципальными учреждениями	150,00000
569	908	0707	5210325	001	Выполнение функций бюджетными учреждениями	150,00000
570	908	0800			КУЛЬТУРА И КИНЕМАТОГРАФИЯ	48 405,97905
571	908	0801			Культура	41 559,68905

572	908	0801	0700000		Резервные фонды	75,77100
573	908	0801	0700500		Резервные фонды местных администраций	75,77100
574	908	0801	0700500	013	Прочие расходы	75,77100
575	908	0801	4400000		Дворцы и дома культуры, другие учреждения культуры и средств массовой информации	16 051,98700
576	908	0801	4400200		Комплектование книжных фондов библиотек муниципальных образований и государственных библиотек городов Москвы и Санкт-Петербурга	170,00000
577	908	0801	4400200	001	Выполнение функций бюджетными учреждениями	170,00000
578	908	0801	4409900		Обеспечение деятельности подведомственных учреждений - Дворцы и дома культуры, другие учреждения культуры	15 881,98700
579	908	0801	4409900	001	Выполнение функций бюджетными учреждениями	15 881,98700
580	908	0801	4420000		Библиотеки	9 430,90100
581	908	0801	4429900		Обеспечение деятельности подведомственных учреждений - Библиотеки	9 430,90100
582	908	0801	4429900	001	Выполнение функций бюджетными учреждениями	9 430,90100
583	908	0801	4500000		Мероприятия в сфере культуры, кинематографии, средств массовой информации	1 410,76900
584	908	0801	4500801		Мероприятия в области культуры	1 410,76900
585	908	0801	4500801	522	Выполнение мероприятий	1 410,76900
586	908	0801	5210000		Софинансирование социальных программ субъектов Российской Федерации, связанных с предоставлением субсидий бюджетам субъектов Российской Федерации на социальные программы субъектов РФ, связанные с укреплением материально-технической базы	13 351,76105
587	908	0801	5210101		Субсидии местным бюджетам на выравнивание бюджетной обеспеченности муниципальных районов (городских округов) по реализации ими их отдельных расходных обязательств по вопросам местного значения	10 588,21000
588	908	0801	5210101	001	Выполнение функций бюджетными учреждениями	10 588,21000
589	908	0801	5210155		Субсидии местным бюджетам на увеличение фонда оплаты труда работников муниципальных учреждений культуры и искусства	2 035,00000
590	908	0801	5210155	001	Выполнение функций бюджетными учреждениями	2 035,00000
591	908	0801	5210325		Межбюджетные трансферты на оплату коммунальных услуг муниципальными учреждениями	728,55105
592	908	0801	5210325	001	Выполнение функций бюджетными учреждениями	728,55105
593	908	0801	5220000		Региональные целевые программы	841,00000
594	908	0801	5221715		Расходы на информатизацию муниципальных библиотек, в т.ч. на комплектование книжных фондов (включая приобретение электронных версий книг и приобретение (подписку) периодических изданий), приобретение компьютерного оборудования и лицензионного программного обеспечения, подключение муниципальных библиотек к сети Интернет в рамках ОЦП «Развитие культуры в Свердловской области» на 2011-2015 годы	601,00000
595	908	0801	5221715	001	Выполнение функций бюджетными учреждениями	601,00000
596	908	0801	5221900		Оснащение многоквартирных домов и муниципальных учреждений приборами учета потребления энергетических ресурсов в рамках ОЦП «Энергосбережение в Свердловской области» на 2011-2015 годы	240,00000
597	908	0801	5221900	003	Бюджетные инвестиции	240,00000
598	908	0801	7950000		Целевые программы муниципальных образований	397,50000
599	908	0801	7950300		Муниципальная целевая программа «Энергосбережение и повышение энергетической эффективности на территории Полевского городского округа на 2010-2020 годы»	397,50000
600	908	0801	7950300	522	Выполнение мероприятий	397,50000
601	908	0804			Другие вопросы в области культуры, кинематографии	6 846,29000
602	908	0804	0020000		Руководство и управление в сфере установленных функций органов государственной власти субъектов РФ и органов местного самоуправления	3 052,37000
603	908	0804	0020400		Центральный аппарат	3 052,37000
604	908	0804	0020400	500	Выполнение функций органами местного самоуправления	3 052,37000
605	908	0804	4520000		Учебно-методические кабинеты, централизованные бухгалтерии, группы хозяйственного обслуживания, учебные фильмотеки, межшкольные учебно-производственные комбинаты, логопедические пункты	2 462,06000
606	908	0804	4529900		Обеспечение деятельности подведомственных учреждений - Учебно-методические кабинеты, централизованные бухгалтерии, группы хозяйственного обслуживания, учебные фильмотеки, межшкольные учебно-производственные комбинаты, логопедические пункты	2 462,06000
607	908	0804	4529900	001	Выполнение функций бюджетными учреждениями	2 462,06000
608	908	0804	5210000		Софинансирование социальных программ субъектов Российской Федерации, связанных с предоставлением субсидий бюджетам субъектов Российской Федерации на социальные программы субъектов РФ, связанные с укреплением материально-технической базы	1 331,86000
609	908	0804	5210101		Субсидии местным бюджетам на выравнивание бюджетной обеспеченности муниципальных районов (городских округов) по реализации ими их отдельных расходных обязательств по вопросам местного значения	1 331,86000
610	908	0804	5210101	001	Выполнение функций бюджетными учреждениями	1 331,86000
611	908	0900			ЗДРАВООХРАНЕНИЕ	20,00000
612	908	0909			Другие вопросы в области здравоохранения	20,00000
613	908	0909	7950000		Целевые программы муниципальных образований	20,00000
614	908	0909	7951800		Муниципальная целевая программа «Анти-ВИЧ/СПИД» на 2009-2011 годы»	20,00000
615	908	0909	7951800	522	Выполнение мероприятий	20,00000
616	908	1000			СОЦИАЛЬНАЯ ПОЛИТИКА	25,00000
617	908	1006			Другие вопросы в области социальной политики	25,00000
618	908	1006	5140000		Реализация государственных функций в области социальной политики	25,00000
619	908	1006	5140100		Мероприятия в области социальной политики	25,00000
620	908	1006	5140100	522	Выполнение мероприятий	25,00000
621	912				Дума Полевского городского округа	5 322,39000
622	912	0100			ОБЩЕГОСУДАРСТВЕННЫЕ ВОПРОСЫ	5 123,40000
623	912	0103			Функционирование законодательных (представительных) органов государственной власти и представительных органов муниципальных образований	5 123,40000
624	912	0103	0020000		Руководство и управление в сфере установленных функций органов государственной власти субъектов РФ и органов местного самоуправления	5 123,40000
625	912	0103	0020400		Центральный аппарат	3 971,20000
626	912	0103	0020400	500	Выполнение функций органами местного самоуправления	3 971,20000
627	912	0103	0021100		Председатель представительного органа МО	1 060,40000
628	912	0103	0021100	500	Выполнение функций органами местного самоуправления	1 060,40000
629	912	0103	0021201		Денежные выплаты депутатам Думы ПГО	91,80000
630	912	0103	0021201	013	Прочие расходы	91,80000
631	912	1000			СОЦИАЛЬНАЯ ПОЛИТИКА	198,99000
632	912	1001			Пенсионное обеспечение	198,99000
633	912	1001	4910000		Доплаты к пенсиям, дополнительное пенсионное обеспечение	198,99000
634	912	1001	4910100		Доплаты к пенсиям государственных служащих субъектов РФ и муниципальных служащих	198,99000
635	912	1001	4910100	505	Выплата пенсий	198,99000

Приложение 5
к решению Думы Полевского городского округа
от 16.12.2010 № 265 (новая редакция)

Свод поступлений из источников внутреннего финансирования дефицита местного бюджета

№ строки	Наименование источников внутреннего финансирования дефицита местного бюджета	Код	Сумма, в тысячах рублей
1	2	3	4
1	Изменение остатков средств на счетах по учету средств бюджета	901 01 05 00 00 00 0000 000	17575,21292

Продолжение. Начало на стр. 11

2	Увеличение прочих остатков денежных средств бюджетов городских округов	901 01 05 02 01 04 0000 510	1457963,15217
3	Уменьшение прочих остатков денежных средств бюджетов городских округов	901 01 05 02 01 04 0000 610	1475538,36509
4	Бюджетные кредиты от других бюджетов бюджетной системы Российской Федерации	901 01 03 00 00 00 0000 000	0,0
5	Получение кредитов от других бюджетов бюджетной системы Российской Федерации бюджетом Полевского городского округа в валюте Российской Федерации	901 01 03 00 00 04 0000 710	101600
6	Погашение бюджетом Полевского городского округа кредитов от других бюджетов бюджетной системы Российской Федерации в валюте Российской Федерации	901 01 03 00 00 04 0000 810	101600
7	Итого источников внутреннего финансирования дефицита местного бюджета		17575,21292

РЕШЕНИЕ

Думы Полевского городского округа
01.02.2012 № 458

О внесении изменений в решение Думы Полевского городского округа от 29.12.2011 № 450 «О бюджете Полевского городского округа на 2012 год»

Рассмотрев обращения Главы Полевского городского округа, руководствуясь статьями 25, 26 Устава Полевского городского округа,

Дума Полевского городского округа РЕШИЛА:

- Передвинуть бюджетные ассигнования по главному распорядителю бюджетных средств Администрация Полевского городского округа код главного распорядителя 901 с подраздела 0701 «Дошкольное образование» целевой статье 7952501 «Бюджетные инвестиции в объекты капитального строительства муниципальной собственности - строительство детского сада в микрорайоне «Центральный» вида расходов 003 на подраздел 0501 «Жилищное хозяйство» целевую статью 0980204 «Обеспечение мероприятий по переселению граждан из аварийного жилищного фонда с учетом необходимости развития малозэтажного жилищного строительства» вид расходов 006 в сумме 8381,913 тыс.руб.
- В пункте 22 число «81459,73» заменить числом «73077,817».
- Утвердить приложения 3, 4 и 5 в новой редакции.
- Доходы бюджета составят 1333813,99 тыс. руб., расходы бюджета – 1330423,99 тыс. руб. Профицит бюджета – 3390,0 тыс.руб.
- Решение вступает в силу со дня подписания и подлежит официальному опубликованию.
- Контроль исполнения данного решения возложить на комитет Думы по экономике и бюджету (О.В. Маларшиков).

Глава Полевского городского округа *Д.В. Филиппов*

Приложение 3
к решению Думы
Полевского городского округа
от 29.12.2011 № 450
(в новой редакции)

Свод расходов местного бюджета по разделам, подразделам, целевым статьям и видам расходов

№ строки	Код раздела, подраздела	Код целевой статьи	Код вида расходов	Наименование раздела, подраздела, целевой статьи, вида расходов	Утвержденный бюджет с уточнениями, тыс. руб.
1	2	3	4	5	6
1				Всего расходов	1 330 423,990
2	0100			ОБЩЕГОСУДАРСТВЕННЫЕ ВОПРОСЫ	52 478,563
3	0102			Функционирование высшего должностного лица субъекта Российской Федерации и муниципального образования	922,430
4	0102	0020000		Руководство и управление в сфере установленных функций органов государственной власти субъектов РФ и органов местного самоуправления	922,430
5	0102	0020300		Глава муниципального образования	922,430
6	0102	0020300	500	Выполнение функций органами местного самоуправления	922,430
7	0103			Функционирование законодательных (представительных) органов государственной власти и представительных органов муниципальных образований	5 637,820
8	0103	0020000		Руководство и управление в сфере установленных функций органов государственной власти субъектов РФ и органов местного самоуправления	5 637,820
9	0103	0020400		Центральный аппарат	4 480,090
10	0103	0020400	001	Выполнение функций бюджетными учреждениями	210,000
11	0103	0020400	500	Выполнение функций органами местного самоуправления	4 270,090
12	0103	0021100		Председатель представительного органа МО	1 060,430
13	0103	0021100	500	Выполнение функций органами местного самоуправления	1 060,430
14	0103	0021201		Денежные выплаты депутатам Думы ПГО	97,300
15	0103	0021201	013	Прочие расходы	97,300
16	0104			Функционирование Правительства Российской Федерации, высших исполнительных органов государственной власти субъектов Российской Федерации, местных администраций	24 616,350
17	0104	0010000		Руководство и управление в сфере установленных функций	24,800
18	0104	0014000		Субвенции для финансирования расходов на осуществление государственных полномочий по составлению списков кандидатов в присяжные заседатели федеральных судов по муниципальным образованиям, расположенным на территории Свердловской области	24,800
19	0104	0014000	522	Выполнение мероприятий	24,800
20	0104	0020000		Руководство и управление в сфере установленных функций органов государственной власти субъектов РФ и органов местного самоуправления	23 457,550
21	0104	0020400		Центральный аппарат	22 639,360
22	0104	0020400	001	Выполнение функций бюджетными учреждениями	2 542,850
23	0104	0020400	500	Выполнение функций органами местного самоуправления	20 096,510
24	0104	0020401		Прочие расходы на обеспечение выполнения функций органом местного самоуправления	818,190
25	0104	0020401	013	Прочие расходы	818,190
26	0104	7950000		Целевые программы муниципальных образований	567,000
27	0104	7953800		Муниципальная целевая программа "Информационное общество Полевского городского округа" на 2011 - 2015 годы	567,000
28	0104	7953800	522	Выполнение мероприятий	567,000
29	0104	8150000		Субсидии на проведение мероприятий по информатизации муниципальных образований	567,000
30	0104	8150000	522	Выполнение мероприятий	567,000
31	0106			Обеспечение деятельности финансовых, налоговых и таможенных органов и органов финансового (финансово-бюджетного) надзора	9 360,880
32	0106	0020000		Руководство и управление в сфере установленных функций органов государственной власти субъектов РФ и органов местного самоуправления	9 360,880
33	0106	0020400		Центральный аппарат	7 860,880
34	0106	0020400	500	Выполнение функций органами местного самоуправления	7 860,880
35	0106	0020401		Прочие расходы на обеспечение выполнения функций органом местного самоуправления	1 500,000
36	0106	0020401	013	Прочие расходы	1 500,000
37	0111			Резервные фонды	1 979,973
38	0111	0700000		Резервные фонды	1 979,973
39	0111	0700500		Резервные фонды местных администраций	1 979,973
40	0111	0700500	013	Прочие расходы	1 979,973
41	0113			Другие общегосударственные вопросы	9 961,110
42	0113	0020000		Руководство и управление в сфере установленных функций органов государственной власти субъектов РФ и органов местного самоуправления	7 208,160
43	0113	0020400		Центральный аппарат	7 208,160
44	0113	0020400	001	Выполнение функций бюджетными учреждениями	1 738,040
45	0113	0020400	500	Выполнение функций органами местного самоуправления	5 470,120
46	0113	0900000		Реализация государственной политики в области приватизации и управления государственной и муниципальной собственностью	2 214,850

47	0113	0900200		Оценка недвижимости, признание прав и регулирование отношений по государственной и муниципальной собственности	2 214,850
48	0113	0900200	522	Выполнение мероприятий	2 214,850
49	0113	0920000		Реализация государственных функций, связанных с общегосударственным управлением	263,700
50	0113	0920001		Целевая подготовка специалистов	263,700
51	0113	0920001	013	Прочие расходы	263,700
52	0113	5250200		Субвенции местным бюджетам на осуществление государственного полномочия по хранению, комплектованию, учету и использованию архивных документов, относящихся к государственной собственности Свердловской области.	194,000
53	0113	5250200	522	Выполнение мероприятий	194,000
54	0113	5250600		Субвенция на осуществление государственного полномочия по определению перечня должностных лиц, уполномоченных составлять протоколы об административных правонарушениях, предусмотренных законом Свердловской области	0,100
55	0113	5250600	013	Прочие расходы	0,100
56	0113	5250700		Субвенции на осуществление государственного полномочия по созданию административных комиссий	80,300
57	0113	5250700	013	Прочие расходы	80,300
58	0300			НАЦИОНАЛЬНАЯ БЕЗОПАСНОСТЬ И ПРАВООХРАНИТЕЛЬНАЯ ДЕЯТЕЛЬНОСТЬ	5 461,830
59	0309			Защита населения и территории от чрезвычайных ситуаций природного и техногенного характера, гражданская оборона	3 930,830
60	0309	3020000		Поисковые и аварийно-спасательные учреждения	3 930,830
61	0309	3029901		Обеспечение деятельности подведомственных учреждений - МКУ "Единая дежурно-диспетчерская служба" ПГО	3 930,830
62	0309	3029901	001	Выполнение функций бюджетными учреждениями	3 930,830
63	0310			Обеспечение пожарной безопасности	1 531,000
64	0310	7950000		Целевые программы муниципальных образований	1 531,000
65	0310	7951500		Муниципальная целевая программа "Обеспечение первичных мер пожарной безопасности на 2012 год"	1 531,000
66	0310	7951500	522	Выполнение мероприятий	1 531,000
67	0400			НАЦИОНАЛЬНАЯ ЭКОНОМИКА	103 985,000
68	0406			Водное хозяйство	3 608,700
69	0406	2800000		Водохозяйственные мероприятия	26,300
70	0406	2800003		Ведомственная целевая программа "Организация водоснабжения населения питьевой водой стандартного качества на территории Полевского городского округа" на 2011 - 2013 годы	26,300
71	0406	2800003	522	Выполнение мероприятий	26,300
72	0406	6000000		Благоустройство	1 021,000
73	0406	6000501		Ведомственная целевая программа "Основные направления развития благоустройства Полевского городского округа в 2012 году"	1 021,000
74	0406	6000501	522	Выполнение мероприятий	1 021,000
75	0406	8230000		Областная целевая программа «Экология и природные ресурсы Свердловской области» на 2009-2015 годы	2 561,400
76	0406	8230001		Субсидии на организацию мероприятий по охране окружающей среды	61,400
77	0406	8230001	522	Выполнение мероприятий	61,400
78	0406	8230002		Субсидии на осуществление водохозяйственных мероприятий, в том числе капитального ремонта гидротехнических сооружений, находящихся в муниципальной собственности, и на осуществление действий, связанных с приобретением права муниципальной собственности на бесхозяйные гидротехнические сооружения, расположенные на территориях соответствующих муниципальных образований в Свердловской области	2 500,000
79	0406	8230002	522	Выполнение мероприятий	2 500,000
80	0407			Лесное хозяйство	2 000,000
81	0407	4100000		Состояние окружающей среды и природопользование	2 000,000
82	0407	4100102		Ведомственная целевая программа "Организация использования, охраны, защиты, воспроизводства городских лесов, лесов особо охраняемых природных территорий Полевского городского округа" на 2010 - 2012 годы	2 000,000
83	0407	4100102	522	Выполнение мероприятий	2 000,000
84	0409			Дорожное хозяйство (дорожные фонды)	87 863,900
85	0409	6000000		Благоустройство	46 063,100
86	0409	6000201		Бюджетные инвестиции в объекты капитального строительства муниципальной собственности - строительство мостового перехода через р.Чусовую в п. Станционный - Полевской	25 000,000
87	0409	6000201	003	Бюджетные инвестиции	25 000,000
88	0409	6000202		Бюджетные инвестиции в объекты капитального строительства муниципальной собственности - строительство автодороги по ул. Листопротатчиков от перекрестка с ул. 3. Космодемьянской до ул. Жилой	915,800
89	0409	6000202	003	Бюджетные инвестиции	915,800
90	0409	6000203		Реализация мероприятий ведомственной целевой программы "Дорожная деятельность в отношении автомобильных дорог местного значения в границах Полевского городского округа" на 2010-2012 годы	20 147,300
91	0409	6000203	522	Выполнение мероприятий	20 147,300
92	0409	8030000		Областная целевая программа «Развитие транспортного комплекса Свердловской области» на 2011-2016 годы	41 800,800
93	0409	8030205		Субсидии на строительство и реконструкцию автомобильных дорог общего пользования местного значения	25 000,000
94	0409	8030205	003	Бюджетные инвестиции	25 000,000
95	0409	8030207		Субсидии на осуществление мероприятий по постановке на учет бесхозяйных автомобильных дорог, находящихся на территориях муниципальных образований в Свердловской области, и оформлению права собственности на них	96,200
96	0409	8030207	522	Выполнение мероприятий	96,200
97	0409	8030209		Субсидии на капитальный ремонт и ремонт автомобильных дорог общего пользования местного значения населенных пунктов	8 580,600
98	0409	8030209	522	Выполнение мероприятий	8 580,600
99	0409	8030210		Субсидии на капитальный ремонт и ремонт дворовых территорий многоквартирных домов, проездов к дворовым территориям	8 124,000
100	0409	8030210	522	Выполнение мероприятий	8 124,000
101	0412			Другие вопросы в области национальной экономики	10 512,400
102	0412	3400000		Реализация государственных функций в области национальной экономики	684,000
103	0412	3400300		Мероприятия по землеустройству и землепользованию	684,000
104	0412	3400300	001	Выполнение функций бюджетными учреждениями	684,000
105	0412	7950000		Целевые программы муниципальных образований	8 418,400
106	0412	7950400		Муниципальная целевая программа "Управление муниципальной собственностью Полевского городского округа на 2012-2014 годы"	2 330,000
107	0412	7950400	522	Выполнение мероприятий	2 330,000
108	0412	7951600		Муниципальная целевая программа "Территориальное планирование и градостроительное зонирование как основа комплексного развития Полевского городского округа" на 2011 - 2013 годы	5 698,400
109	0412	7951600	522	Выполнение мероприятий	5 698,400
110	0412	7952100		Муниципальная целевая программа "Развитие малого и среднего предпринимательства в Полевском городском округе на 2011-2015 годы"	390,000
111	0412	7952100	006	Субсидии юридическим лицам	390,000
112	0412	8040000		Областная целевая программа «Развитие жилищного комплекса в Свердловской области» на 2011-2015 годы	1 020,000
113	0412	8040600		Субсидии на подготовку документов территориального планирования, градостроительного зонирования и документации по планировке территорий	1 020,000
114	0412	8040600	522	Выполнение мероприятий	1 020,000
115	0412	8060000		Субсидии на софинансирование долгосрочных муниципальных целевых программ, направленных на поддержку субъектов малого и среднего предпринимательства	390,000
116	0412	8060000	006	Субсидии юридическим лицам	390,000
117	0500			ЖИЛИЩНО-КОММУНАЛЬНОЕ ХОЗЯЙСТВО	76 528,590
118	0501			Жилищное хозяйство	23 419,113
119	0501	0980000		Содействие развитию жилищного строительства	14 381,913
120	0501	0980201		Обеспечение мероприятий по капитальному ремонту многоквартирных домов	6 000,000
121	0501	0980201	006	Субсидии юридическим лицам	6 000,000
122	0501	0980204		Обеспечение мероприятий по переселению граждан из аварийного жилищного фонда с учетом необходимости развития малозэтажного жилищного строительства	8 381,913
123	0501	0980204	006	Субсидии юридическим лицам	8 381,913
124	0501	3600000		Поддержка жилищного хозяйства	3 419,000

125	0501	3600100		Возмещение организациям затрат по содержанию муниципальных общежитий	1 257,000
126	0501	3600100	006	Субсидии юридическим лицам	1 257,000
127	0501	3600102		Капитальный ремонт муниципальных общежитий	860,000
128	0501	3600102	522	Выполнение мероприятий	860,000
129	0501	3600201		Софинансирование капитального ремонта общего имущества многоквартирных домов от имени Полевского городского округа как собственника жилых помещений многоквартирного дома пропорционально доле собственности Полевского городского округа в праве общей собственности на общее имущество многоквартирного дома в случае принятия собственниками жилых и нежилых помещений многоквартирного дома решения о капитальном ремонте общего имущества многоквартирного дома	1 302,000
130	0501	3600201	006	Субсидии юридическим лицам	1 302,000
131	0501	7950000		Целевые программы муниципальных образований	4 867,900
132	0501	7952901		Бюджетные инвестиции в объекты капитального строительства муниципальной собственности - приобретение (строительство) жилья	100,000
133	0501	7952901	003	Бюджетные инвестиции	100,000
134	0501	7952902		Реализация мероприятий муниципальной целевой программы "Обеспечение доступным жильем граждан, проживающих в сельской местности, в том числе молодых семей и молодых специалистов, в рамках реализации Федеральной целевой программы "Социальное развитие села до 2012 года" на территории Полевского городского округа на 2010-2012 годы"	72,000
135	0501	7952902	522	Выполнение мероприятий	72,000
136	0501	7953201		Бюджетные инвестиции в объекты капитального строительства муниципальной собственности - приобретение жилых помещений	4 695,900
137	0501	7953201	003	Бюджетные инвестиции	4 695,900
138	0501	8250000		Областная целевая программа «Развитие агропромышленного комплекса и сельских территорий Свердловской области» («Уральская деревня») на 2012-2015 годы	750,300
139	0501	8250101		Субсидии на проведение мероприятий по обеспечению жильем молодых семей и молодых специалистов, проживающих и работающих в сельской местности	750,300
140	0501	8250101	003	Бюджетные инвестиции	750,300
141	0502			Коммунальное хозяйство	19 586,757
142	0502	0700000		Резервные фонды	20,027
143	0502	0700500		Резервные фонды местных администраций	20,027
144	0502	0700500	013	Прочие расходы	20,027
145	0502	3610000		Поддержка коммунального хозяйства	2 979,000
146	0502	3610600		Субсидии организациям, оказывающим населению услуги бань 2 разряда по регулируемым органами местного самоуправления Полевского городского округа тарифам, на возмещение затрат	1 449,000
147	0502	3610600	006	Субсидии юридическим лицам	1 449,000
148	0502	3610700		Обеспечение восстановления водопроводных сетей	1 530,000
149	0502	3610700	522	Выполнение мероприятий	1 530,000
150	0502	7950000		Целевые программы муниципальных образований	16 587,730
151	0502	7950400		Муниципальная целевая программа "Управление муниципальной собственностью Полевского городского округа на 2012-2014 годы"	4 500,000
152	0502	7950400	522	Выполнение мероприятий	4 500,000
153	0502	7953300		Муниципальная целевая программа "Развитие и модернизация объектов коммунальной инфраструктуры Полевского городского округа на 2012 - 2015 годы"	5 000,000
154	0502	7953300	522	Выполнение мероприятий	5 000,000
155	0502	7953901		Бюджетные инвестиции в объекты капитального строительства муниципальной собственности - строительство котельной в районе школы № 1	2 500,000
156	0502	7953901	003	Бюджетные инвестиции	2 500,000
157	0502	7953902		Реализация мероприятий муниципальной целевой программы "Развитие газовых сетей Полевского городского округа на 2011-2015 годы"	440,000
158	0502	7953902	522	Выполнение мероприятий	440,000
159	0502	7953903		Бюджетные инвестиции в объекты капитального строительства муниципальной собственности - строительство газопроводов высокого и низкого давления	4 147,730
160	0502	7953903	003	Бюджетные инвестиции	4 147,730
161	0503			Благоустройство	14 624,000
162	0503	6000000		Благоустройство	13 767,000
163	0503	6000401		Расходы на содержание мест захоронения	1 000,000
164	0503	6000401	522	Выполнение мероприятий	1 000,000
165	0503	6000501		Ведомственная целевая программа "Основные направления развития благоустройства Полевского городского округа в 2012 году"	11 767,000
166	0503	6000501	522	Выполнение мероприятий	11 767,000
167	0503	6000502		Ведомственная целевая программа "Организация сбора, вывоза, утилизации и переработки бытовых и промышленных отходов на территории Полевского городского округа" на 2010 - 2013 годы	1 000,000
168	0503	6000502	522	Выполнение мероприятий	1 000,000
169	0503	7950000		Целевые программы муниципальных образований	257,000
170	0503	7953600		Муниципальная целевая программа "Комплексное благоустройство дворовых территорий в муниципальных образованиях Свердловской области - Тысяча дворов" на 2011-2015 годы"	257,000
171	0503	7953600	522	Выполнение мероприятий	257,000
172	0503	8220000		Субсидии на выполнение мероприятий по благоустройству дворовых территорий в муниципальных образованиях в Свердловской области	600,000
173	0503	8220000	522	Выполнение мероприятий	600,000
174	0505			Другие вопросы в области жилищно-коммунального хозяйства	18 898,720
175	0505	0020000		Руководство и управление в сфере установленных функций органов государственной власти субъектов РФ и органов местного самоуправления	18 898,720
176	0505	0029901		Обеспечение деятельности подведомственных учреждений - МБУ "Управление городского хозяйства" ПГО	6 489,810
177	0505	0029901	001	Выполнение функций бюджетными учреждениями	6 489,810
178	0505	0029902		Обеспечение деятельности подведомственных учреждений - МКУ "Центр социально - коммунальных услуг" ПГО	12 408,910
179	0505	0029902	001	Выполнение функций бюджетными учреждениями	12 408,910
180	0600			ОХРАНА ОКРУЖАЮЩЕЙ СРЕДЫ	900,000
181	0605			Другие вопросы в области охраны окружающей среды	900,000
182	0605	4100000		Состояние окружающей среды и природопользование	900,000
183	0605	4100101		Ведомственная целевая программа "Организация мероприятий по охране окружающей среды Полевского городского округа" на 2010-2012 годы	900,000
184	0605	4100101	522	Выполнение мероприятий	900,000
185	0700			ОБРАЗОВАНИЕ	879 872,797
186	0701			Дошкольное образование	364 016,127
187	0701	4200000		Детские дошкольные учреждения	299 342,040
188	0701	4209900		Обеспечение деятельности подведомственных учреждений - Детские дошкольные учреждения	220 893,560
189	0701	4209900	001	Выполнение функций бюджетными учреждениями	220 893,560
190	0701	4209902		Обеспечение деятельности подведомственных учреждений - Расходы на осуществление мероприятий по организации питания в детских дошкольных учреждениях	78 448,480
191	0701	4209902	001	Выполнение функций бюджетными учреждениями	78 448,480
192	0701	5260200		Межбюджетные трансферты местным бюджетам на финансирование расходов, связанных с воспитанием и обучением детей-инвалидов дошкольного возраста, проживающих в Свердловской области, на дому, в образовательных организациях дошкольного образования	556,000
193	0701	5260200	001	Выполнение функций бюджетными учреждениями	556,000
194	0701	7950000		Целевые программы муниципальных образований	35 318,087
195	0701	7952501		Бюджетные инвестиции в объекты капитального строительства муниципальной собственности - строительство детского сада в микрорайоне "Центральный"	16 518,087
196	0701	7952501	003	Бюджетные инвестиции	16 518,087
197	0701	7952502		Реализация мероприятий муниципальной целевой программы "Развитие сети дошкольных образовательных учреждений в Полевском городском округе на 2010-2014 годы"	18 800,000
198	0701	7952502	522	Выполнение мероприятий	18 800,000
199	0701	8200000		Областная государственная целевая программа «Развитие сети дошкольных образовательных учреждений в Свердловской области» на 2010-2014 годы	28 800,000
200	0701	8200010		Субсидии на осуществление мероприятий по созданию дополнительных мест в муниципальных системах дошкольного образования	18 800,000
201	0701	8200010	522	Выполнение мероприятий	18 800,000

202	0701	8200020		Субсидии на строительство и реконструкцию зданий дошкольных образовательных учреждений	10 000,000
203	0701	8200020	003	Бюджетные инвестиции	10 000,000
204	0702			Общее образование	467 886,870
205	0702	4210000		Школы - детские сады, школы начальные, неполные средние и средние	61 838,040
206	0702	4219900		Обеспечение деятельности подведомственных учреждений - Школы - детские сады, школы начальные, неполные средние и средние	61 838,040
207	0702	4219900	001	Выполнение функций бюджетными учреждениями	61 838,040
208	0702	4230000		Учреждения по внешкольной работе с детьми	60 685,630
209	0702	4239900		Обеспечение деятельности подведомственных учреждений - учреждения по внешкольной работе с детьми	60 685,630
210	0702	4239900	001	Выполнение функций бюджетными учреждениями	60 685,630
211	0702	5120000		Физкультурно-оздоровительная работа и спортивные мероприятия	380,000
212	0702	5129700		Мероприятия в области здравоохранения, спорта и физической культуры, туризма	380,000
213	0702	5129700	522	Выполнение мероприятий	380,000
214	0702	5200000		Иные безвозмездные и безвозвратные перечисления	5 410,000
215	0702	5200900		Субвенции на выплату ежемесячного денежного вознаграждения за классное руководство в муниципальных образовательных учреждениях, перечень типов которых определен Правительством РФ	5 410,000
216	0702	5200900	001	Выполнение функций бюджетными учреждениями	5 410,000
217	0702	5240200		Субсидии местным бюджетам на осуществление мероприятий по организации питания в муниципальных общеобразовательных учреждениях	32 783,000
218	0702	5240200	001	Выполнение функций бюджетными учреждениями	32 783,000
219	0702	5250100		Субвенции местным бюджетам на обеспечение государственных гарантий прав граждан на получение общедоступного и бесплатного дошкольного, начального общего, основного общего, среднего (полного) общего, а также дополнительного образования в муниципальных общеобразовательных учреждениях для реализации основных общеобразовательных программ в части финансирования расходов на оплату труда работников общеобразовательных учреждений, расходов на учебники и учебные пособия, технические средства обучения, расходные материалы и хозяйственные нужды (за исключением расходов на содержание зданий и коммунальных расходов)	303 882,000
220	0702	5250110		Субвенции местным бюджетам на обеспечение государственных гарантий прав граждан на получение общедоступного и бесплатного дошкольного, начального общего, основного общего, среднего (полного) общего, а также дополнительного образования в муниципальных общеобразовательных учреждениях для реализации основных общеобразовательных программ в части финансирования расходов на оплату труда работников общеобразовательных учреждений	296 290,000
221	0702	5250110	001	Выполнение функций бюджетными учреждениями	296 290,000
222	0702	5250120		Субвенции местным бюджетам на обеспечение государственных гарантий прав граждан на получение общедоступного и бесплатного дошкольного, начального общего, основного общего, среднего (полного) общего, а также дополнительного образования в муниципальных общеобразовательных учреждениях для реализации основных общеобразовательных программ в части финансирования расходов на учебники и учебные пособия, технические средства обучения, расходные материалы и хозяйственные нужды (за исключением расходов на содержание зданий, коммунальных расходов и расходов, направляемых на модернизацию системы общего образования)	7 592,000
223	0702	5250120	001	Выполнение функций бюджетными учреждениями	7 592,000
224	0702	5260400		Межбюджетные трансферты местным бюджетам на обеспечение бесплатного проезда детей - сирот и детей, оставшихся без попечения родителей, обучающихся в муниципальных образовательных учреждениях, на городском, пригородном, в сельской местности на внутрирайонном транспорте (кроме такси), а также бесплатного проезда один раз в год к месту жительства и обратно к месту учебы	313,000
225	0702	5260400	001	Выполнение функций бюджетными учреждениями	313,000
226	0702	7950000		Целевые программы муниципальных образований	749,100
227	0702	7953002		Реализация мероприятий муниципальной целевой программы "Развитие инфраструктуры в сфере физической культуры и спорта на территории Полевского городского округа в 2010-2013 гг."	358,100
228	0702	7953002	522	Выполнение мероприятий	358,100
229	0702	7953100		Муниципальная целевая программа "Обеспечение безопасных условий в муниципальных образовательных учреждениях Полевского городского округа на 2012 год"	391,000
230	0702	7953100	522	Выполнение мероприятий	391,000
231	0702	8110000		Областная целевая программа «Развитие образования в Свердловской области («Наша новая школа»)» на 2011-2015 годы	1 488,000
232	0702	8110099		Субсидии на осуществление мероприятий по капитальному ремонту и приведению в соответствие с требованиями пожарной безопасности и санитарного законодательства зданий и помещений, в которых размещаются муниципальные образовательные учреждения	1 488,000
233	0702	8110099	001	Выполнение функций бюджетными учреждениями	1 488,000
234	0702	8130000		Областная целевая программа «Развитие физической культуры и спорта в Свердловской области» на 2011-2015 годы	358,100
235	0702	8130106		Субсидии на развитие материально-технической базы муниципальных учреждений дополнительного образования детей - детско-юношеских спортивных школ олимпийского резерва	358,100
236	0702	8130106	001	Выполнение функций бюджетными учреждениями	358,100
237	0707			Молодежная политика и оздоровление детей	27 800,300
238	0707	4310000		Организационно-воспитательная работа с молодежью	3 067,500
239	0707	4319900		Обеспечение деятельности подведомственных учреждений - Социально-психологический центр "Феникс"	3 067,500
240	0707	4319900	001	Выполнение функций бюджетными учреждениями	3 067,500
241	0707	4320000		Мероприятия по проведению оздоровительной кампании детей	24 112,400
242	0707	4320100		Мероприятия по организации оздоровительной кампании детей	4 392,180
243	0707	4320100	522	Выполнение мероприятий	4 392,180
244	0707	4320200		Субсидии на организацию отдыха детей в каникулярное время	15 000,000
245	0707	4320200	522	Выполнение мероприятий	15 000,000
246	0707	4329900		Обеспечение деятельности подведомственных учреждений - Детский оздоровительный лагерь "Лесная сказка"	4 720,220
247	0707	4329900	001	Выполнение функций бюджетными учреждениями	4 720,220
248	0707	7950000		Целевые программы муниципальных образований	310,200
249	0707	7951200		Муниципальная целевая комплексная программа "Молодежь Полевского" на 2011-2013 годы	206,000
250	0707	7951200	522	Выполнение мероприятий	206,000
251	0707	7954100		Муниципальная целевая программа "Патриотическое воспитание молодежи Полевского городского округа на 2012 год"	104,200
252	0707	7954100	522	Выполнение мероприятий	104,200
253	0707	8140000		Субсидии на организацию и осуществление мероприятий по работе с молодежью	206,000
254	0707	8140000	522	Выполнение мероприятий	206,000
255	0707	8210000		Областная целевая программа «Патриотическое воспитание граждан в Свердловской области» на 2011-2015 годы	104,200
256	0707	8210003		Субсидии на приобретение оборудования для организаций, занимающихся патриотическим воспитанием граждан в Свердловской области, и на мероприятия по патриотическому воспитанию в муниципальных образованиях в Свердловской области	104,200
257	0707	8210003	522	Выполнение мероприятий	104,200
258	0709			Другие вопросы в области образования	20 169,500
259	0709	0020000		Руководство и управление в сфере установленных функций органов государственной власти субъектов РФ и органов местного самоуправления	2 309,640
260	0709	0020400		Центральный аппарат	2 309,640
261	0709	0020400	500	Выполнение функций органами местного самоуправления	2 309,640
262	0709	4520000		Учебно-методические кабинеты, централизованные бухгалтерии, группы хозяйственного обслуживания, учебные фильмотеки, межшкольные учебно-производственные комбинаты, логопедические пункты	17 859,860
263	0709	4529900		Обеспечение деятельности подведомственных учреждений - Учебно-методические кабинеты, централизованные бухгалтерии, группы хозяйственного обслуживания, учебные фильмотеки, межшкольные учебно-производственные комбинаты, логопедические пункты	17 859,860
264	0709	4529900	001	Выполнение функций бюджетными учреждениями	17 859,860
265	0800			КУЛЬТУРА, КИНЕМАТОГРАФИЯ	59 780,970
266	0801			Культура	53 834,980
267	0801	4400000		Дворцы и дома культуры, другие учреждения культуры и средств массовой информации	34 817,930

Продолжение. Начало на стр. 13

268	0801	4409900		Обеспечение деятельности подведомственных учреждений - Дворцы и дома культуры, другие учреждения культуры	34 817,930
269	0801	4409900	001	Выполнение функций бюджетными учреждениями	34 817,930
270	0801	4420000		Библиотеки	15 517,050
271	0801	4429900		Обеспечение деятельности подведомственных учреждений - Библиотеки	15 517,050
272	0801	4429900	001	Выполнение функций бюджетными учреждениями	15 517,050
273	0801	4500000		Мероприятия в сфере культуры, кинематографии, средств массовой информации	3 500,000
274	0801	4500801		Мероприятия в области культуры	1 000,000
275	0801	4500801	522	Выполнение мероприятий	1 000,000
276	0801	4500802		Мероприятия в области культуры - Строительство снежного городка	2 500,000
277	0801	4500802	522	Выполнение мероприятий	2 500,000
278	0804			Другие вопросы в области культуры, кинематографии	5 945,990
279	0804	0020000		Руководство и управление в сфере установленных функций органов государственной власти субъектов РФ и органов местного самоуправления	2 365,460
280	0804	0020400		Центральный аппарат	2 365,460
281	0804	0020400	500	Выполнение функций органами местного самоуправления	2 365,460
282	0804	4520000		Учебно-методические кабинеты, централизованные бухгалтерии, группы хозяйственного обслуживания, учебные фильмотеки, межшкольные учебно-производственные комбинаты, логопедические пункты	3 580,530
283	0804	4529900		Обеспечение деятельности подведомственных учреждений - Учебно-методические кабинеты, централизованные бухгалтерии, группы хозяйственного обслуживания, учебные фильмотеки, межшкольные учебно-производственные комбинаты, логопедические пункты	3 580,530
284	0804	4529900	001	Выполнение функций бюджетными учреждениями	3 580,530
285	0900			ЗДРАВООХРАНЕНИЕ	4 325,400
286	0901			Стационарная медицинская помощь	3 375,400
287	0901	1020000		Бюджетные инвестиции в объекты капитального строительства, не включенные в целевые программы	3 375,400
288	0901	1020102		Бюджетные инвестиции в объекты капитального строительства муниципальной собственности - строительство родильного отделения	3 375,400
289	0901	1020102	003	Бюджетные инвестиции	3 375,400
290	0909			Другие вопросы в области здравоохранения	950,000
291	0909	7950000		Целевые программы муниципальных образований	950,000
292	0909	7951400		Муниципальная целевая программа "Вакцинопрофилактика инфекционных заболеваний на 2012 год"	800,000
293	0909	7951400	522	Выполнение мероприятий	800,000
294	0909	7951800		Муниципальная целевая программа "Анти-ВИЧ/СПИД" на 2012 год	150,000
295	0909	7951800	522	Выполнение мероприятий	150,000
296	1000			СОЦИАЛЬНАЯ ПОЛИТИКА	134 814,230
297	1001			Пенсионное обеспечение	1 709,740
298	1001	4910000		Доплаты к пенсиям, дополнительное пенсионное обеспечение	1 709,740
299	1001	4910100		Доплаты к пенсиям государственных служащих субъектов РФ и муниципальных служащих	1 709,740
300	1001	4910100	505	Выплата пенсий	1 709,740
301	1003			Социальное обеспечение населения	131 538,950
302	1003	5050000		Социальная помощь	35 752,350
303	1003	5054600		Субвенции на осуществление государственного полномочия РФ по предоставлению мер социальной поддержки по оплате жилого помещения и коммунальных услуг отдельным категориям граждан	34 696,000
304	1003	5054600	004	Социальные выплаты	34 696,000
305	1003	5059501		Обеспечение бесплатного проезда на гемодиализ	496,080
306	1003	5059501	005	Социальное обеспечение населения	496,080
307	1003	5059601		Выплаты, связанные с обеспечением бесплатного проезда членов добровольной народной дружины	430,270
308	1003	5059601	006	Субсидии юридическим лицам	430,270
309	1003	5059801		Предоставление социальных гарантий Почетным гражданам	88,000
310	1003	5059801	005	Социальное обеспечение населения	88,000
311	1003	5059901		Социальные гарантии Почетным ветеранам	42,000
312	1003	5059901	005	Социальное обеспечение населения	42,000
313	1003	5250300		Субвенции на осуществление государственного полномочия Свердловской области по предоставлению гражданам субсидий на оплату жилого помещения и коммунальных услуг	11 436,000
314	1003	5250300	005	Социальное обеспечение населения	11 436,000
315	1003	5250500		Субвенции местным бюджетам на осуществление государственного полномочия Свердловской области по предоставлению отдельным категориям граждан компенсаций расходов на оплату жилого помещения и коммунальных услуг	78 046,000
316	1003	5250500	004	Социальные выплаты	78 046,000
317	1003	7950000		Целевые программы муниципальных образований	2 600,000
318	1003	7952000		Муниципальная целевая программа "Обеспечение жильем молодых семей на территории Полевского городского округа на 2011 - 2015 годы"	2 000,000
319	1003	7952000	005	Социальное обеспечение населения	2 000,000
320	1003	7952902		Реализация мероприятий муниципальной целевой программы "Обеспечение доступным жильем граждан, проживающих в сельской местности, в том числе молодых семей и молодых специалистов, в рамках реализации Федеральной целевой программы "Социальное развитие села до 2012 года" на территории Полевского городского округа на 2010-2012 годы"	100,000
321	1003	7952902	005	Социальное обеспечение населения	100,000
322	1003	7954000		Муниципальная целевая программа "Предоставление финансовой поддержки молодым семьям, проживающим на территории Полевского городского округа, на погашение основной суммы долга и процентов по ипотечным жилищным кредитам (займам)" на 2011-2015 годы	500,000
323	1003	7954000	005	Социальное обеспечение населения	500,000
324	1003	8040000		Областная целевая программа «Развитие жилищного комплекса в Свердловской области» на 2011-2015 годы	2 954,400
325	1003	8040500		Субсидии на софинансирование социальных выплат молодым семьям на приобретение (строительство) жилья	1 798,200
326	1003	8040500	005	Социальное обеспечение населения	1 798,200
327	1003	8040700		Субсидии на софинансирование социальных выплат молодым семьям на погашение основной суммы долга и процентов по ипотечным жилищным кредитам (займам)	1 156,200
328	1003	8040700	005	Социальное обеспечение населения	1 156,200
329	1003	8250000		Областная целевая программа «Развитие агропромышленного комплекса и сельских территорий Свердловской области» («Уральская деревня») на 2012-2015 годы	750,200
330	1003	8250102		Субсидии на проведение мероприятий по улучшению жилищных условий граждан, проживающих в сельской местности	750,200
331	1003	8250102	005	Социальное обеспечение населения	750,200
332	1006			Другие вопросы в области социальной политики	1 565,540
333	1006	5140000		Реализация государственных функций в области социальной политики	153,540
334	1006	5140100		Мероприятия в области социальной политики	153,540
335	1006	5140100	522	Выполнение мероприятий	153,540
336	1006	5250300		Субвенции на осуществление государственного полномочия Свердловской области по предоставлению гражданам субсидий на оплату жилого помещения и коммунальных услуг	1 412,000
337	1006	5250300	001	Выполнение функций бюджетными учреждениями	1 412,000
338	1100			ФИЗИЧЕСКАЯ КУЛЬТУРА И СПОРТ	9 373,420
339	1101			Физическая культура	9 373,420
340	1101	4870000		Реализация государственных функций в области физической культуры и спорта	7 832,020
341	1101	4879901		Обеспечение деятельности подведомственных учреждений - МБУ "Спортсооружения города Полевского"	7 832,020
342	1101	4879901	001	Выполнение функций бюджетными учреждениями	7 832,020
343	1101	5120000		Физкультурно-оздоровительная работа и спортивные мероприятия	620,000
344	1101	5129700		Мероприятия в области здравоохранения, спорта и физической культуры, туризма	620,000
345	1101	5129700	522	Выполнение мероприятий	620,000
346	1101	7950000		Целевые программы муниципальных образований	921,400
347	1101	7953001		Бюджетные инвестиции в объекты капитального строительства муниципальной собственности - строительство спортивного центра с универсальным игровым залом и плавательным бассейном	921,400
348	1101	7953001	003	Бюджетные инвестиции	921,400
349	1200			СРЕДСТВА МАССОВОЙ ИНФОРМАЦИИ	2 878,700
350	1201			Телевидение и радиовещание	1 100,000
351	1201	4530000		Телерадиокомпании и телеорганизации	1 100,000

352	1201	4530200		Субсидии телерадиокомпаниям и телерадиоорганизациям, осуществляющим производство и распространение социально-значимых программ и обеспечивающих достоверность получения гражданами информации о деятельности органов местного самоуправления	1 100,000
353	1201	4530200	006	Субсидии юридическим лицам	1 100,000
354	1202			Периодическая печать и издательства	1 778,700
355	1202	4570000		Периодические издания, учрежденные органами законодательной и исполнительной власти	1 778,700
356	1202	4579900		Обеспечение деятельности подведомственных учреждений - Периодические издания, учрежденные органами законодательной и исполнительной власти	1 778,700
357	1202	4579900	001	Выполнение функций бюджетными учреждениями	1 778,700
358	1300			ОБСЛУЖИВАНИЕ ГОСУДАРСТВЕННОГО И МУНИЦИПАЛЬНОГО ДОЛГА	24,490
359	1301			Обслуживание государственного внутреннего и муниципального долга	24,490
360	1301	0650000		Процентные платежи по долговым обязательствам	24,490
361	1301	0650300		Процентные платежи по муниципальному долгу	24,490
362	1301	0650300	730	Обслуживание муниципального долга	24,490

Приложение 4
к решению Думы
Полевского городского округа
от 29.12.2011 № 450
(в новой редакции)

Ведомственная структура расходов местного бюджета

№ строки	Код порядка или бюджетополучателя	Код раздела, подраздела	Код целевой статьи	Код вида расходов	Наименование раздела, подраздела, целевой статьи, вида расходов	Утвержденный план с уточнениями, тыс. руб.
1	2	3	4	5	6	7
1					Всего расходов	1 330 423,990
2	901				Администрация Полевского городского округа	427 763,190
3	901	0100			ОБЩЕГОСУДАРСТВЕННЫЕ ВОПРОСЫ	36 865,773
4	901	0102			Функционирование высшего должностного лица субъекта Российской Федерации и муниципального образования	922,430
5	901	0102	0020000		Руководство и управление в сфере установленных функций органов государственной власти субъектов РФ и органов местного самоуправления	922,430
6	901	0102	0020300		Глава муниципального образования	922,430
7	901	0102	0020300	500	Выполнение функций органами местного самоуправления	922,430
8	901	0103			Функционирование законодательных (представительных) органов государственной власти и представительных органов муниципальных образований	210,000
9	901	0103	0020000		Руководство и управление в сфере установленных функций органов государственной власти субъектов РФ и органов местного самоуправления	210,000
10	901	0103	0020400		Центральный аппарат	210,000
11	901	0103	0020400	001	Выполнение функций бюджетными учреждениями	210,000
12	901	0104			Функционирование Правительства Российской Федерации, высших исполнительных органов государственной власти субъектов Российской Федерации, местных администраций	24 616,350
13	901	0104	0010000		Руководство и управление в сфере установленных функций	24,800
14	901	0104	0014000		Субвенции для финансирования расходов на осуществление государственных полномочий по составлению списков кандидатов в присяжные заседатели федеральных судов по муниципальным образованиям, расположенным на территории Свердловской области	24,800
15	901	0104	0014000	522	Выполнение мероприятий	24,800
16	901	0104	0020000		Руководство и управление в сфере установленных функций органов государственной власти субъектов РФ и органов местного самоуправления	23 457,550
17	901	0104	0020400		Центральный аппарат	22 639,360
18	901	0104	0020400	001	Выполнение функций бюджетными учреждениями	2 542,850
19	901	0104	0020400	500	Выполнение функций органами местного самоуправления	20 096,510
20	901	0104	0020401		Прочие расходы на обеспечение выполнения функций органом местного самоуправления	818,190
21	901	0104	0020401	013	Прочие расходы	818,190
22	901	0104	7950000		Целевые программы муниципальных образований	567,000
23	901	0104	7953800		Муниципальная целевая программа "Информационное общество Полевского городского округа" на 2011 - 2015 годы	567,000
24	901	0104	7953800	522	Выполнение мероприятий	567,000
25	901	0104	8150000		Субсидии на проведение мероприятий по информатизации муниципальных образований	567,000
26	901	0104	8150000	522	Выполнение мероприятий	567,000
27	901	0106			Обеспечение деятельности финансовых, налоговых и таможенных органов и органов финансового (финансово-бюджетного) надзора	6 860,880
28	901	0106	0020000		Руководство и управление в сфере установленных функций органов государственной власти субъектов РФ и органов местного самоуправления	6 860,880
29	901	0106	0020400		Центральный аппарат	6 860,880
30	901	0106	0020400	500	Выполнение функций органами местного самоуправления	6 860,880
31	901	0111			Резервные фонды	1 979,973
32	901	0111	0700000		Резервные фонды	1 979,973
33	901	0111	0700500		Резервные фонды местных администраций	1 979,973
34	901	0111	0700500	013	Прочие расходы	1 979,973
35	901	0113			Другие общегосударственные вопросы	2 276,140
36	901	0113	0020000		Руководство и управление в сфере установленных функций органов государственной власти субъектов РФ и органов местного самоуправления	1 738,040
37	901	0113	0020400		Центральный аппарат	1 738,040
38	901	0113	0020400	001	Выполнение функций бюджетными учреждениями	1 738,040
39	901	0113	0920000		Реализация государственных функций, связанных с общегосударственным управлением	263,700
40	901	0113	0920001		Целевая подготовка специалистов	263,700
41	901	0113	0920001	013	Прочие расходы	263,700
42	901	0113	5250200		Субвенции местным бюджетам на осуществление государственного полномочия по хранению, комплектованию, учету и использованию архивных документов, относящихся к государственной собственности Свердловской области.	194,000
43	901	0113	5250200	522	Выполнение мероприятий	194,000
44	901	0113	5250600		Субвенция на осуществление государственного полномочия по определению перечня должностных лиц, уполномоченных составлять протоколы об административных правонарушениях, предусмотренных законом Свердловской области	0,100
45	901	0113	5250600	013	Прочие расходы	0,100
46	901	0113	5250700		Субвенции на осуществление государственного полномочия по созданию административных комиссий	80,300
47	901	0113	5250700	013	Прочие расходы	80,300
48	901	0300			НАЦИОНАЛЬНАЯ БЕЗОПАСНОСТЬ И ПРАВООХРАНИТЕЛЬНАЯ ДЕЯТЕЛЬНОСТЬ	5 461,830
49	901	0309			Защита населения и территории от чрезвычайных ситуаций природного и техногенного характера, гражданская оборона	3 930,830
50	901	0309	3020000		Поисковые и аварийно-спасательные учреждения	3 930,830
51	901	0309	3029901		Обеспечение деятельности подведомственных учреждений - МКУ "Единая дежурно-диспетчерская служба" ПГО	3 930,830
52	901	0309	3029901	001	Выполнение функций бюджетными учреждениями	3 930,830
53	901	0310			Обеспечение пожарной безопасности	1 531,000
54	901	0310	7950000		Целевые программы муниципальных образований	1 531,000
55	901	0310	7951500		Муниципальная целевая программа "Обеспечение первичных мер пожарной безопасности на 2012 год"	1 531,000
56	901	0310	7951500	522	Выполнение мероприятий	1 531,000
57	901	0400			НАЦИОНАЛЬНАЯ ЭКОНОМИКА	99 853,800
58	901	0406			Водное хозяйство	2 587,700

59	901	0406	2800000		Водохозяйственные мероприятия	26,300
60	901	0406	2800003		Ведомственная целевая программа "Организация водоснабжения населения питьевой водой стандартного качества на территории Полевского городского округа" на 2011 - 2013 годы	26,300
61	901	0406	2800003	522	Выполнение мероприятий	26,300
62	901	0406	8230000		Областная целевая программа «Экология и природные ресурсы Свердловской области» на 2009-2015 годы	2 561,400
63	901	0406	8230001		Субсидии на организацию мероприятий по охране окружающей среды	61,400
64	901	0406	8230001	522	Выполнение мероприятий	61,400
65	901	0406	8230002		Субсидии на осуществление водохозяйственных мероприятий, в том числе капитального ремонта гидротехнических сооружений, находящихся в муниципальной собственности, и на осуществление действий, связанных с приобретением права муниципальной собственности на бесхозяйные гидротехнические сооружения, расположенные на территориях соответствующих муниципальных образований в Свердловской области	2 500,000
66	901	0406	8230002	522	Выполнение мероприятий	2 500,000
67	901	0407			Лесное хозяйство	2 000,000
68	901	0407	4100000		Состояние окружающей среды и природопользования	2 000,000
69	901	0407	4100102		Ведомственная целевая программа "Организация использования, охраны, защиты, воспроизводства городских лесов, лесов особо охраняемых природных территорий Полевского городского округа" на 2010 - 2012 годы	2 000,000
70	901	0407	4100102	522	Выполнение мероприятий	2 000,000
71	901	0409			Дорожное хозяйство (дорожные фонды)	87 767,700
72	901	0409	6000000		Благоустройство	46 063,100
73	901	0409	6000201		Бюджетные инвестиции в объекты капитального строительства муниципальной собственности - строительство мостового перехода через р.Чусовую в п. Станционный - Полевской	25 000,000
74	901	0409	6000201	003	Бюджетные инвестиции	25 000,000
75	901	0409	6000202		Бюджетные инвестиции в объекты капитального строительства муниципальной собственности - строительство автодороги по ул. Листопротачиков от перекрестка с ул. 3. Космодемьянской до ул. Жилой	915,800
76	901	0409	6000202	003	Бюджетные инвестиции	915,800
77	901	0409	6000203		Реализация мероприятий ведомственной целевой программы "Дорожная деятельность в отношении автомобильных дорог местного значения в границах Полевского городского округа" на 2010-2012 годы	20 147,300
78	901	0409	6000203	522	Выполнение мероприятий	20 147,300
79	901	0409	8030000		Областная целевая программа «Развитие транспортного комплекса Свердловской области» на 2011-2016 годы	41 704,600
80	901	0409	8030205		Субсидии на строительство и реконструкцию автомобильных дорог общего пользования местного значения	25 000,000
81	901	0409	8030205	003	Бюджетные инвестиции	25 000,000
82	901	0409	8030209		Субсидии на капитальный ремонт и ремонт автомобильных дорог общего пользования местного значения населенных пунктов	8 580,600
83	901	0409	8030209	522	Выполнение мероприятий	8 580,600
84	901	0409	8030210		Субсидии на капитальный ремонт и ремонт дворовых территорий многоквартирных домов, проездов к дворовым территориям	8 124,000
85	901	0409	8030210	522	Выполнение мероприятий	8 124,000
86	901	0412			Другие вопросы в области национальной экономики	7 498,400
87	901	0412	7950000		Целевые программы муниципальных образований	6 088,400
88	901	0412	7951600		Муниципальная целевая программа "Территориальное планирование и градостроительное зонирование как основа комплексного развития Полевского городского округа" на 2011 - 2013 годы	5 698,400
89	901	0412	7951600	522	Выполнение мероприятий	5 698,400
90	901	0412	7952100		Муниципальная целевая программа "Развитие малого и среднего предпринимательства в Полевском городском округе на 2011-2015 годы"	390,000
91	901	0412	7952100	006	Субсидии юридическим лицам	390,000
92	901	0412	8040000		Областная целевая программа «Развитие жилищного комплекса в Свердловской области» на 2011-2015 годы	1 020,000
93	901	0412	8040600		Субсидии на подготовку документов территориального планирования, градостроительного зонирования и документации по планировке территорий	1 020,000
94	901	0412	8040600	522	Выполнение мероприятий	1 020,000
95	901	0412	8060000		Субсидии на софинансирование долгосрочных муниципальных целевых программ, направленных на поддержку субъектов малого и среднего предпринимательства	390,000
96	901	0412	8060000	006	Субсидии юридическим лицам	390,000
97	901	0500			ЖИЛИЩНО-КОММУНАЛЬНОЕ ХОЗЯЙСТВО	65 108,390
98	901	0501			Жилищное хозяйство	16 498,913
99	901	0501	0980000		Содействие развитию жилищного строительства	14 381,913
100	901	0501	0980201		Обеспечение мероприятий по капитальному ремонту многоквартирных домов	6 000,000
101	901	0501	0980201	006	Субсидии юридическим лицам	6 000,000
102	901	0501	0980204		Обеспечение мероприятий по переселению граждан из аварийного жилищного фонда с учетом необходимости развития малоэтажного жилищного строительства	8 381,913
103	901	0501	0980204	006	Субсидии юридическим лицам	8 381,913
104	901	0501	3600000		Поддержка жилищного хозяйства	2 117,000
105	901	0501	3600100		Возмещение организациям затрат по содержанию муниципальных общежитий	1 257,000
106	901	0501	3600100	006	Субсидии юридическим лицам	1 257,000
107	901	0501	3600102		Капитальный ремонт муниципальных общежитий	860,000
108	901	0501	3600102	522	Выполнение мероприятий	860,000
109	901	0502			Коммунальное хозяйство	15 086,757
110	901	0502	0700000		Резервные фонды	20,027
111	901	0502	0700500		Резервные фонды местных администраций	20,027
112	901	0502	0700500	013	Прочие расходы	20,027
113	901	0502	3610000		Поддержка коммунального хозяйства	2 979,000
114	901	0502	3610600		Субсидии организациям, оказывающим населению услуги бань 2 разряда по регулируемым органами местного самоуправления Полевского городского округа тарифам, на возмещение затрат	1 449,000
115	901	0502	3610600	006	Субсидии юридическим лицам	1 449,000
116	901	0502	3610700		Обеспечение восстановления водопроводных сетей	1 530,000
117	901	0502	3610700	522	Выполнение мероприятий	1 530,000
118	901	0502	7950000		Целевые программы муниципальных образований	12 087,730
119	901	0502	7953300		Муниципальная целевая программа "Развитие и модернизация объектов коммунальной инфраструктуры Полевского городского округа на 2012 - 2015 годы"	5 000,000
120	901	0502	7953300	522	Выполнение мероприятий	5 000,000
121	901	0502	7953901		Бюджетные инвестиции в объекты капитального строительства муниципальной собственности - строительство котельной в районе школы № 1	2 500,000
122	901	0502	7953901	003	Бюджетные инвестиции	2 500,000
123	901	0502	7953902		Реализация мероприятий муниципальной целевой программы "Развитие газовых сетей Полевского городского округа на 2011-2015 годы"	440,000
124	901	0502	7953902	522	Выполнение мероприятий	440,000
125	901	0502	7953903		Бюджетные инвестиции в объекты капитального строительства муниципальной собственности - строительство газопроводов высокого и низкого давления	4 147,730
126	901	0502	7953903	003	Бюджетные инвестиции	4 147,730
127	901	0503			Благоустройство	14 624,000
128	901	0503	6000000		Благоустройство	13 767,000
129	901	0503	6000401		Расходы на содержание мест захоронения	1 000,000
130	901	0503	6000401	522	Выполнение мероприятий	1 000,000
131	901	0503	6000501		Ведомственная целевая программа "Основные направления развития благоустройства Полевского городского округа в 2012 году"	11 767,000
132	901	0503	6000501	522	Выполнение мероприятий	11 767,000
133	901	0503	6000502		Ведомственная целевая программа "Организация сбора, вывоза, утилизации и переработки бытовых и промышленных отходов на территории Полевского городского округа" на 2010 - 2013 годы	1 000,000

134	901	0503	6000502	522	Выполнение мероприятий	1 000,000
135	901	0503	7950000		Целевые программы муниципальных образований	257,000
136	901	0503	7953600		Муниципальная целевая программа "Комплексное благоустройство дворовых территорий г. Полевского "Любимый мой дворик" на 2011-2015 годы" (в рамках областной целевой программы "Комплексное благоустройство дворовых территорий в муниципальных образованиях Свердловской области - Тысяча дворов" на 2011-2015 годы)	257,000
137	901	0503	7953600	522	Выполнение мероприятий	257,000
138	901	0503	8220000		Субсидии на выполнение мероприятий по благоустройству дворовых территорий в муниципальных образованиях в Свердловской области	600,000
139	901	0503	8220000	522	Выполнение мероприятий	600,000
140	901	0505			Другие вопросы в области жилищно-коммунального хозяйства	18 898,720
141	901	0505	0020000		Руководство и управление в сфере установленных функций органов государственной власти субъектов РФ и органов местного самоуправления	18 898,720
142	901	0505	0029901		Обеспечение деятельности подведомственных учреждений - МБУ "Управление городского хозяйства" ПГО	6 489,810
143	901	0505	0029901	001	Выполнение функций бюджетными учреждениями	6 489,810
144	901	0505	0029902		Обеспечение деятельности подведомственных учреждений - МКУ "Центр социально - коммунальных услуг" ПГО	12 408,910
145	901	0505	0029902	001	Выполнение функций бюджетными учреждениями	12 408,910
146	901	0600			ОХРАНА ОКРУЖАЮЩЕЙ СРЕДЫ	500,000
147	901	0605			Другие вопросы в области охраны окружающей среды	500,000
148	901	0605	4100000		Состояние окружающей среды и природопользования	500,000
149	901	0605	4100101		Ведомственная целевая программа "Организация мероприятий по охране окружающей среды Полевского городского округа" на 2010-2012 годы	500,000
150	901	0605	4100101	522	Выполнение мероприятий	500,000
151	901	0700			ОБРАЗОВАНИЕ	63 218,087
152	901	0701			Дошкольное образование	59 518,087
153	901	0701	7950000		Целевые программы муниципальных образований	33 018,087
154	901	0701	7952501		Бюджетные инвестиции в объекты капитального строительства муниципальной собственности - строительство детского сада в микрорайоне "Центральный"	16 518,087
155	901	0701	7952501	003	Бюджетные инвестиции	16 518,087
156	901	0701	7952502		Реализация мероприятий муниципальной целевой программы "Развитие сети дошкольных образовательных учреждений в Полевском городском округе на 2010-2014 годы"	16 500,000
157	901	0701	7952502	522	Выполнение мероприятий	16 500,000
158	901	0701	8200000		Областная государственная целевая программа «Развитие сети дошкольных образовательных учреждений в Свердловской области» на 2010-2014 годы	26 500,000
159	901	0701	8200010		Субсидии на осуществление мероприятий по созданию дополнительных мест в муниципальных системах дошкольного образования	16 500,000
160	901	0701	8200010	522	Выполнение мероприятий	16 500,000
161	901	0701	8200020		Субсидии на строительство и реконструкцию зданий дошкольных образовательных учреждений	10 000,000
162	901	0701	8200020	003	Бюджетные инвестиции	10 000,000
163	901	0702			Общее образование	3 700,000
164	901	0702	4210000		Школы – детские сады, школы начальные, неполные средние и средние	3 700,000
165	901	0702	4219900		Обеспечение деятельности подведомственных учреждений - Школы - детские сады, школы начальные, неполные средние и средние	3 700,000
166	901	0702	4219900	001	Выполнение функций бюджетными учреждениями	3 700,000
167	901	0800			КУЛЬТУРА, КИНЕМАТОГРАФИЯ	6 500,000
168	901	0801			Культура	6 500,000
169	901	0801	4400000		Дворцы и дома культуры, другие учреждения культуры и средств массовой информации	4 000,000
170	901	0801	4409900		Обеспечение деятельности подведомственных учреждений - Дворцы и дома культуры, другие учреждения культуры	4 000,000
171	901	0801	4409900	001	Выполнение функций бюджетными учреждениями	4 000,000
172	901	0801	4500000		Мероприятия в сфере культуры, кинематографии, средств массовой информации	2 500,000
173	901	0801	4500802		Мероприятия в области культуры - Строительство снежного городка	2 500,000
174	901	0801	4500802	522	Выполнение мероприятий	2 500,000
175	901	0900			ЗДРАВООХРАНЕНИЕ	3 375,400
176	901	0901			Стационарная медицинская помощь	3 375,400
177	901	0901	1020000		Бюджетные инвестиции в объекты капитального строительства, не включенные в целевые программы	3 375,400
178	901	0901	1020102		Бюджетные инвестиции в объекты капитального строительства муниципальной собственности - строительство родильного отделения	3 375,400
179	901	0901	1020102	003	Бюджетные инвестиции	3 375,400
180	901	1000			СОЦИАЛЬНАЯ ПОЛИТИКА	134 603,300
181	901	1001			Пенсионное обеспечение	1 498,810
182	901	1001	4910000		Доплаты к пенсиям, дополнительное пенсионное обеспечение	1 498,810
183	901	1001	4910100		Доплаты к пенсиям государственных служащих субъектов РФ и муниципальных служащих	1 498,810
184	901	1001	4910100	505	Выплата пенсий	1 498,810
185	901	1003			Социальное обеспечение населения	131 538,950
186	901	1003	5050000		Социальная помощь	35 752,350
187	901	1003	5054600		Субвенции на осуществление государственного полномочия РФ по предоставлению мер социальной поддержки по оплате жилого помещения и коммунальных услуг отдельным категориям граждан	34 696,000
188	901	1003	5054600	004	Социальные выплаты	34 696,000
189	901	1003	5059501		Обеспечение бесплатного проезда на гемодиализ	496,080
190	901	1003	5059501	005	Социальное обеспечение населения	496,080
191	901	1003	5059601		Выплаты, связанные с обеспечением бесплатного проезда членов добровольной народной дружины	430,270
192	901	1003	5059601	006	Субсидии юридическим лицам	430,270
193	901	1003	5059801		Предоставление социальных гарантий Почетным гражданам	88,000
194	901	1003	5059801	005	Социальное обеспечение населения	88,000
195	901	1003	5059901		Социальные гарантии Почетным ветеранам	42,000
196	901	1003	5059901	005	Социальное обеспечение населения	42,000
197	901	1003	5250300		Субвенции на осуществление государственного полномочия Свердловской области по предоставлению гражданам субсидий на оплату жилого помещения и коммунальных услуг	11 436,000
198	901	1003	5250300	005	Социальное обеспечение населения	11 436,000
199	901	1003	5250500		Субвенции местным бюджетам на осуществление государственного полномочия Свердловской области по предоставлению отдельным категориям граждан компенсаций расходов на оплату жилого помещения и коммунальных услуг	78 046,000
200	901	1003	5250500	004	Социальные выплаты	78 046,000
201	901	1003	7950000		Целевые программы муниципальных образований	2 600,000
202	901	1003	7952000		Муниципальная целевая программа "Обеспечение жильем молодых семей на территории Полевского городского округа на 2011 - 2015 годы"	2 000,000
203	901	1003	7952000	005	Социальное обеспечение населения	2 000,000
204	901	1003	7952902		Реализация мероприятий муниципальной целевой программы "Обеспечение доступным жильем граждан, проживающих в сельской местности, в том числе молодых семей и молодых специалистов, в рамках реализации Федеральной целевой программы "Социальное развитие села до 2012 года" на территории Полевского городского округа на 2010-2012 годы"	100,000
205	901	1003	7952902	005	Социальное обеспечение населения	100,000
206	901	1003	7954000		Муниципальная целевая программа "Предоставление финансовой поддержки молодым семьям, проживающим на территории Полевского городского округа, на погашение основной суммы долга и процентов по ипотечным жилищным кредитам (займам)" на 2011-2015 годы	500,000
207	901	1003	7954000	005	Социальное обеспечение населения	500,000
208	901	1003	8040000		Областная целевая программа «Развитие жилищного комплекса в Свердловской области» на 2011-2015 годы	2 954,400

Продолжение. Начало на стр. 15

209	901	1003	8040500		Субсидии на софинансирование социальных выплат молодым семьям на приобретение (строительство) жилья	1 798,200	
210	901	1003	8040500	005	Социальное обеспечение населения	1 798,200	
211	901	1003	8040700		Субсидии на софинансирование социальных выплат молодым семьям на погашение основной суммы долга и процентов по ипотечным жилищным кредитам (займам)	1 156,200	
212	901	1003	8040700	005	Социальное обеспечение населения	1 156,200	
213	901	1003	8250000		Областная целевая программа «Развитие агропромышленного комплекса и сельских территорий Свердловской области» («Уральская деревня») на 2012-2015 годы	750,200	
214	901	1003	8250102		Субсидии на проведение мероприятий по улучшению жилищных условий граждан, проживающих в сельской местности	750,200	
215	901	1003	8250102	005	Социальное обеспечение населения	750,200	
216	901	1006			Другие вопросы в области социальной политики	1 565,540	
217	901	1006	5140000		Реализация государственных функций в области социальной политики	153,540	
218	901	1006	5140100		Мероприятия в области социальной политики	153,540	
219	901	1006	5140100	522	Выполнение мероприятий	153,540	
220	901	1006	5250300		Субвенции на осуществление государственного полномочия Свердловской области по предоставлению гражданам субсидий на оплату жилого помещения и коммунальных услуг	1 412,000	
221	901	1006	5250300	001	Выполнение функций бюджетными учреждениями	1 412,000	
222	901	1100			ФИЗИЧЕСКАЯ КУЛЬТУРА И СПОРТ	9 373,420	
223	901	1101			Физическая культура	9 373,420	
224	901	1101	4870000		Реализация государственных функций в области физической культуры и спорта	7 832,020	
225	901	1101	4879901		Обеспечение деятельности подведомственных учреждений - МБУ «Спортсооружения города Полевского»	7 832,020	
226	901	1101	4879901	001	Выполнение функций бюджетными учреждениями	7 832,020	
227	901	1101	5120000		Физкультурно-оздоровительная работа и спортивные мероприятия	620,000	
228	901	1101	5129700		Мероприятия в области здравоохранения, спорта и физической культуры, туризма	620,000	
229	901	1101	5129700	522	Выполнение мероприятий	620,000	
230	901	1101	7950000		Целевые программы муниципальных образований	921,400	
231	901	1101	7953001		Бюджетные инвестиции в объекты капитального строительства муниципальной собственности - строительство спортивного центра с универсальным игровым залом и плавательным бассейном	921,400	
232	901	1101	7953001	003	Бюджетные инвестиции	921,400	
233	901	1200			СРЕДСТВА МАССОВОЙ ИНФОРМАЦИИ	2 878,700	
234	901	1201			Телевидение и радиовещание	1 100,000	
235	901	1201	4530000		Телерадиокомпания и телеорганизации	1 100,000	
236	901	1201	4530200		Субсидии телерадиокомпаниям и телерадиоорганизациям, осуществляющим производство и распространение социально-значимых программ и обеспечивающих достоверность получения гражданами информации о деятельности органов местного самоуправления	1 100,000	
237	901	1201	4530200	006	Субсидии юридическим лицам	1 100,000	
238	901	1202			Периодическая печать и издательства	1 778,700	
239	901	1202	4570000		Периодические издания, учрежденные органами законодательной и исполнительной власти	1 778,700	
240	901	1202	4579900		Обеспечение деятельности подведомственных учреждений - Периодические издания, учрежденные органами законодательной и исполнительной власти	1 778,700	
241	901	1202	4579900	001	Выполнение функций бюджетными учреждениями	1 778,700	
242	901	1300			ОБСЛУЖИВАНИЕ ГОСУДАРСТВЕННОГО И МУНИЦИПАЛЬНОГО ДОЛГА	24,490	
243	901	1301			Обслуживание государственного внутреннего и муниципального долга	24,490	
244	901	1301	0650000		Процентные платежи по долговым обязательствам	24,490	
245	901	1301	0650300		Процентные платежи по муниципальному долгу	24,490	
246	901	1301	0650300	730	Обслуживание муниципального долга	24,490	
247	902				ОМС Управление муниципальным имуществом Полевского городского округа	24 036,370	
248	902	0100			ОБЩЕГОСУДАРСТВЕННЫЕ ВОПРОСЫ	7 684,970	
249	902	0113			Другие общегосударственные вопросы	7 684,970	
250	902	0113	0020000		Руководство и управление в сфере установленных функций органов государственной власти субъектов РФ и органов местного самоуправления	5 470,120	
251	902	0113	0020400		Центральный аппарат	5 470,120	
252	902	0113	0020400	500	Выполнение функций органами местного самоуправления	5 470,120	
253	902	0113	0900000		Реализация государственной политики в области приватизации и управления государственной и муниципальной собственностью	2 214,850	
254	902	0113	0900200		Оценка недвижимости, признание прав и регулирование отношений по государственной и муниципальной собственности	2 214,850	
255	902	0113	0900200	522	Выполнение мероприятий	2 214,850	
256	902	0400			НАЦИОНАЛЬНАЯ ЭКОНОМИКА	4 131,200	
257	902	0406			Водное хозяйство	1 021,000	
258	902	0406	6000000		Благоустройство	1 021,000	
259	902	0406	6000501		Ведомственная целевая программа «Основные направления развития благоустройства Полевского городского округа в 2012 году»	1 021,000	
260	902	0406	6000501	522	Выполнение мероприятий	1 021,000	
261	902	0409			Дорожное хозяйство (дорожные фонды)	96,200	
262	902	0409	8030000		Областная целевая программа «Развитие транспортного комплекса Свердловской области» на 2011-2016 годы	96,200	
263	902	0409	8030207		Субсидии на осуществление мероприятий по постановке на учет бесхозных автомобильных дорог, находящихся на территориях муниципальных образований в Свердловской области, и оформлению права собственности на них	96,200	
264	902	0409	8030207	522	Выполнение мероприятий	96,200	
265	902	0412			Другие вопросы в области национальной экономики	3 014,000	
266	902	0412	3400000		Реализация государственных функций в области национальной экономики	684,000	
267	902	0412	3400300		Мероприятия по землеустройству и землепользованию	684,000	
268	902	0412	3400300	001	Выполнение функций бюджетными учреждениями	684,000	
269	902	0412	7950000		Целевые программы муниципальных образований	2 330,000	
270	902	0412	7950400		Муниципальная целевая программа «Управление муниципальной собственностью Полевского городского округа на 2012-2014 годы»	2 330,000	
271	902	0412	7950400	522	Выполнение мероприятий	2 330,000	
272	902	0500			ЖИЛИЩНО-КОММУНАЛЬНОЕ ХОЗЯЙСТВО	11 420,200	
273	902	0501			Жилищное хозяйство	6 920,200	
274	902	0501	3600000		Поддержка жилищного хозяйства	1 302,000	
275	902	0501	3600201		Софинансирование капитального ремонта общего имущества многоквартирных домов от имени Полевского городского округа как собственника жилых помещений многоквартирного дома пропорционально доле собственности Полевского городского округа в праве общей собственности на общее имущество многоквартирного дома в случае принятия собственниками жилых и нежилых помещений многоквартирного дома решения о капитальном ремонте общего имущества многоквартирного дома	1 302,000	
276	902	0501	3600201	006	Субсидии юридическим лицам	1 302,000	
277	902	0501	7950000		Целевые программы муниципальных образований	4 867,900	
278	902	0501	7952901		Бюджетные инвестиции в объекты капитального строительства муниципальной собственности - приобретение (строительство) жилья	100,000	
279	902	0501	7952901	003	Бюджетные инвестиции	100,000	
280	902	0501	7952902		Реализация мероприятий муниципальной целевой программы «Обеспечение доступным жильем граждан, проживающих в сельской местности, в том числе молодых семей и молодых специалистов, в рамках реализации Федеральной целевой программы «Социальное развитие села до 2012 года» на территории Полевского городского округа на 2010-2012 годы»	72,000	
281	902	0501	7952902	522	Выполнение мероприятий	72,000	
282	902	0501	7953201		Бюджетные инвестиции в объекты капитального строительства муниципальной собственности - приобретение жилых помещений	4 695,900	
283	902	0501	7953201	003	Бюджетные инвестиции	4 695,900	
284	902	0501	8250000		Областная целевая программа «Развитие агропромышленного комплекса и сельских территорий Свердловской области» («Уральская деревня») на 2012-2015 годы	750,300	
285	902	0501	8250101		Субсидии на проведение мероприятий по обеспечению жильем молодых семей и молодых специалистов, проживающих и работающих в сельской местности	750,300	
286	902	0501	8250101	003	Бюджетные инвестиции	750,300	
287	902	0502			Коммунальное хозяйство	4 500,000	
288	902	0502	7950000		Целевые программы муниципальных образований	4 500,000	
289	902	0502	7950400		Муниципальная целевая программа «Управление муниципальной собственностью Полевского городского округа на 2012-2014 годы»	4 500,000	
290	902	0502	7950400	522	Выполнение мероприятий	4 500,000	
291	902	0900			ЗДРАВООХРАНЕНИЕ	800,000	
292	902	0909			Другие вопросы в области здравоохранения	800,000	
293	902	0909	7950000		Целевые программы муниципальных образований	800,000	
294	902	0909	7951400		Муниципальная целевая программа «Вакцинопрофилактика инфекционных заболеваний на 2012 год»	800,000	
295	902	0909	7951400	522	Выполнение мероприятий	800,000	
296	906				ОМС Управление образованием Полевского городского округа	779 760,830	
297	906	0700			ОБРАЗОВАНИЕ	779 685 830	
298	906	0701			Дошкольное образование	304 498,040	
299	906	0701	4200000		Детские дошкольные учреждения	299 342,040	
300	906	0701	4209900		Обеспечение деятельности подведомственных учреждений - Детские дошкольные учреждения	220 893,560	
301	906	0701	4209900	001	Выполнение функций бюджетными учреждениями	220 893,560	
302	906	0701	4209902		Обеспечение деятельности подведомственных учреждений - Расходы на осуществление мероприятий по организации питания в детских дошкольных учреждениях	78 448,480	
303	906	0701	4209902	001	Выполнение функций бюджетными учреждениями	78 448,480	
304	906	0701	5260200		Межбюджетные трансферты местным бюджетам на финансирование расходов, связанных с воспитанием и обучением детей-инвалидов дошкольного возраста, проживающих в Свердловской области, на дому, в образовательных организациях дошкольного образования	556,000	
305	906	0701	5260200	001	Выполнение функций бюджетными учреждениями	556,000	
306	906	0701	7950000		Целевые программы муниципальных образований	2 300,000	
307	906	0701	7952502		Реализация мероприятий муниципальной целевой программы «Развитие сети дошкольных образовательных учреждений в Полевском городском округе на 2010-2014 годы»	2 300,000	
308	906	0701	7952502	522	Выполнение мероприятий	2 300,000	
309	906	0701	8200000		Областная государственная целевая программа «Развитие сети дошкольных образовательных учреждений в Свердловской области» на 2010-2014 годы	2 300,000	
310	906	0701	8200010		Субсидии на осуществление мероприятий по созданию дополнительных мест в муниципальных системах дошкольного образования	2 300,000	
311	906	0701	8200010	522	Выполнение мероприятий	2 300,000	
312	906	0702			Общее образование	435 626,110	
313	906	0702	4210000		Школы – детские сады, школы начальные, неполные средние и средние	58 138,040	
314	906	0702	4219900		Обеспечение деятельности подведомственных учреждений - Школы - детские сады, школы начальные, неполные средние и средние	58 138,040	
315	906	0702	4219900	001	Выполнение функций бюджетными учреждениями	58 138,040	
316	906	0702	4230000		Учреждения по внешкольной работе с детьми	32 124,870	
317	906	0702	4239900		Обеспечение деятельности подведомственных учреждений - учреждения по внешкольной работе с детьми	32 124,870	
318	906	0702	4239900	001	Выполнение функций бюджетными учреждениями	32 124,870	
319	906	0702	5120000		Физкультурно-оздоровительная работа и спортивные мероприятия	380,000	
320	906	0702	5129700		Мероприятия в области здравоохранения, спорта и физической культуры, туризма	380,000	
321	906	0702	5129700	522	Выполнение мероприятий	380,000	
322	906	0702	5200000		Иные безвозмездные и безвозвратные перечисления	5 410,000	
323	906	0702	5200900		Субвенции на выплату ежемесячного денежного вознаграждения за классное руководство в муниципальных образовательных учреждениях, перечень типов которых определен Правительством РФ	5 410,000	
324	906	0702	5200900	001	Выполнение функций бюджетными учреждениями	5 410,000	
325	906	0702	5240200		Субсидии местным бюджетам на осуществление мероприятий по организации питания в муниципальных общеобразовательных учреждениях	32 783,000	
326	906	0702	5240200	001	Выполнение функций бюджетными учреждениями	32 783,000	
327	906	0702	5250100		Субвенции местным бюджетам на обеспечение государственных гарантий прав граждан на получение общедоступного и бесплатного дошкольного, начального общего, основного общего, среднего (полного) общего, а также дополнительного образования в муниципальных общеобразовательных учреждениях для реализации основных общеобразовательных программ в части финансирования расходов на оплату труда работников общеобразовательных учреждений, расходов на учебники и учебные пособия, технические средства обучения, расходные материалы и хозяйственные нужды (за исключением расходов на содержание зданий и коммунальных услуг)	303 882,000	
328	906	0702	5250110		Субвенции местным бюджетам на обеспечение государственных гарантий прав граждан на получение общедоступного и бесплатного дошкольного, начального общего, основного общего, среднего (полного) общего, а также дополнительного образования в муниципальных общеобразовательных учреждениях для реализации основных общеобразовательных программ в части финансирования расходов на оплату труда работников общеобразовательных учреждений	296 290,000	
329	906	0702	5250110	001	Выполнение функций бюджетными учреждениями	296 290,000	
330	906	0702	5250120		Субвенции местным бюджетам на обеспечение государственных гарантий прав граждан на получение общедоступного и бесплатного дошкольного, начального общего, основного общего, среднего (полного) общего, а также дополнительного образования в муниципальных общеобразовательных учреждениях для реализации основных общеобразовательных программ в части финансирования расходов на учебники и учебные пособия, технические средства обучения, расходные материалы и хозяйственные нужды (за исключением расходов на содержание зданий, коммунальных расходов, направляемых на модернизацию системы общего образования)	7 592,000	
331	906	0702	5250120	001	Выполнение функций бюджетными учреждениями	7 592,000	
332	906	0702	5260400		Межбюджетные трансферты местным бюджетам на обеспечение бесплатного проезда детей - сирот и детей, оставшихся без попечения родителей, обучающихся в муниципальных образовательных учреждениях, на городском, пригородном, в сельской местности на внутрирайонном транспорте (кроме такси), а также бесплатного проезда один раз в год к месту жительства и обратно к месту учебы	313,000	
333	906	0702	5260400	001	Выполнение функций бюджетными учреждениями	313,000	
334	906	0702	7950000		Целевые программы муниципальных образований	749,100	
335	906	0702	7953002		Реализация мероприятий муниципальной целевой программы «Развитие инфраструктуры в сфере физической культуры и спорта на территории Полевского городского округа в 2010-2013 гг.»	358,100	
336	906	0702	7953002	522	Выполнение мероприятий	358,100	
337	906	0702	7953100		Муниципальная целевая программа «Обеспечение безопасных условий в муниципальных образовательных учреждениях Полевского городского округа на 2012 год»	391,000	
338	906	0702	7953100	522	Выполнение мероприятий	391,000	
339	906	0702	8110000		Областная целевая программа «Развитие образования в Свердловской области («Наша новая школа») на 2011-2015 годы	1 488,000	

340	906	0702	8110099		Субсидии на осуществление мероприятий по капитальному ремонту и приведению в соответствие с требованиями пожарной безопасности и санитарного законодательства зданий и помещений, в которых размещаются муниципальные образовательные учреждения	1 488,000
341	906	0702	8110099	001	Выполнение функций бюджетными учреждениями	1 488,000
342	906	0702	8130000		Областная целевая программа «Развитие физической культуры и спорта в Свердловской области» на 2011-2015 годы	358,100
343	906	0702	8130106		Субсидии на развитие материально-технической базы муниципальных учреждений дополнительного образования детей - детско-юношеских спортивных школ олимпийского резерва	358,100
344	906	0702	8130106	001	Выполнение функций бюджетными учреждениями	358,100
345	906	0707			Молодежная политика и оздоровление детей	19 392,180
346	906	0707	4320000		Мероприятия по проведению оздоровительной кампании детей	19 392,180
347	906	0707	4320100		Мероприятия по организации оздоровительной кампании детей	4 392,180
348	906	0707	4320100	522	Выполнение мероприятий	4 392,180
349	906	0707	4320200		Субсидии на организацию отдыха детей в каникулярное время	15 000,000
350	906	0707	4320200	522	Выполнение мероприятий	15 000,000
351	906	0709			Другие вопросы в области образования	20 169,500
352	906	0709	0020000		Руководство и управление в сфере установленных функций органов государственной власти субъектов РФ и органов местного самоуправления	2 309,640
353	906	0709	0020400		Центральный аппарат	2 309,640
354	906	0709	0020400	500	Выполнение функций органами местного самоуправления	2 309,640
355	906	0709	4520000		Учебно-методические кабинеты, централизованные бухгалтерии, группы хозяйственного обслуживания, учебные фильмотеки, межшкольные учебно-производственные комбинаты, логопедические пункты	17 859,860
356	906	0709	4529900		Обеспечение деятельности подведомственных учреждений - Учебно-методические кабинеты, централизованные бухгалтерии, группы хозяйственного обслуживания, учебные фильмотеки, межшкольные учебно-производственные комбинаты, логопедические пункты	17 859,860
357	906	0709	4529900	001	Выполнение функций бюджетными учреждениями	17 859,860
358	906	0900			ЗДРАВООХРАНЕНИЕ	75,000
359	906	0909			Другие вопросы в области здравоохранения	75,000
360	906	0909	7950000		Целевые программы муниципальных образований	75,000
361	906	0909	7951800		Муниципальная целевая программа «Анти-ВИЧ/СПИД» на 2012 год	75,000
362	906	0909	7951800	522	Выполнение мероприятий	75,000
363	908				ОМС Управление культурой Полевского городского округа	90 724,850
364	908	0600			ОХРАНА ОКРУЖАЮЩЕЙ СРЕДЫ	400,000
365	908	0605			Другие вопросы в области охраны окружающей среды	400,000
366	908	0605	4100000		Состояние окружающей среды и природопользование	400,000
367	908	0605	4100101		Ведомственная целевая программа «Организация мероприятий по охране окружающей среды Полевского городского округа» на 2010-2012 годы	400,000
368	908	0605	4100101	522	Выполнение мероприятий	400,000
369	908	0700			ОБРАЗОВАНИЕ	36 968,880
370	908	0702			Общее образование	28 560,760
371	908	0702	4230000		Учреждения по внешкольной работе с детьми	28 560,760
372	908	0702	4239900		Обеспечение деятельности подведомственных учреждений - учреждения по внешкольной работе с детьми	28 560,760
373	908	0702	4239900	001	Выполнение функций бюджетными учреждениями	28 560,760
374	908	0707			Молодежная политика и оздоровление детей	8 408,120
375	908	0707	4310000		Организационно-воспитательная работа с молодежью	3 067,500
376	908	0707	4319900		Обеспечение деятельности подведомственных учреждений - Социально-психологический центр «Феникс»	3 067,500
377	908	0707	4319900	001	Выполнение функций бюджетными учреждениями	3 067,500
378	908	0707	4320000		Мероприятия по проведению оздоровительной кампании детей	4 720,220
379	908	0707	4329900		Обеспечение деятельности подведомственных учреждений - Детский оздоровительный лагерь «Лесная сказка»	4 720,220
380	908	0707	4329900	001	Выполнение функций бюджетными учреждениями	4 720,220
381	908	0707	7950000		Целевые программы муниципальных образований	310,200
382	908	0707	7951200		Муниципальная целевая комплексная программа «Молодежь Полевского» на 2011-2013 годы	206,000
383	908	0707	7951200	522	Выполнение мероприятий	206,000
384	908	0707	7954100		Муниципальная целевая программа «Патриотическое воспитание молодежи Полевского городского округа на 2012 год»	104,200
385	908	0707	7954100	522	Выполнение мероприятий	104,200
386	908	0707	8140000		Субсидии на организацию и осуществление мероприятий по работе с молодежью	206,000
387	908	0707	8140000	522	Выполнение мероприятий	206,000
388	908	0707	8210000		Областная целевая программа «Патриотическое воспитание граждан в Свердловской области» на 2011-2015 годы	104,200
389	908	0707	8210003		Субсидии на приобретение оборудования для организаций, занимающихся патриотическим воспитанием граждан в Свердловской области, и на мероприятия по патриотическому воспитанию в муниципальных образованиях в Свердловской области	104,200
390	908	0707	8210003	522	Выполнение мероприятий	104,200
391	908	0800			КУЛЬТУРА, КИНЕМАТОГРАФИЯ	53 280,970
392	908	0801			Культура	47 334,980
393	908	0801	4400000		Дворцы и дома культуры, другие учреждения культуры и средств массовой информации	30 817,930
394	908	0801	4409900		Обеспечение деятельности подведомственных учреждений - Дворцы и дома культуры, другие учреждения культуры	30 817,930
395	908	0801	4409900	001	Выполнение функций бюджетными учреждениями	30 817,930
396	908	0801	4420000		Библиотеки	15 517,050
397	908	0801	4429900		Обеспечение деятельности подведомственных учреждений - Библиотеки	15 517,050
398	908	0801	4429900	001	Выполнение функций бюджетными учреждениями	15 517,050
399	908	0801	4500000		Мероприятия в сфере культуры, кинематографии, средств массовой информации	1 000,000
400	908	0801	4500801		Мероприятия в области культуры	1 000,000
401	908	0801	4500801	522	Выполнение мероприятий	1 000,000
402	908	0804			Другие вопросы в области культуры, кинематографии	5 945,990
403	908	0804	0020000		Руководство и управление в сфере установленных функций органов государственной власти субъектов РФ и органов местного самоуправления	2 365,460
404	908	0804	0020400		Центральный аппарат	2 365,460
405	908	0804	0020400	500	Выполнение функций органами местного самоуправления	2 365,460
406	908	0804	4520000		Учебно-методические кабинеты, централизованные бухгалтерии, группы хозяйственного обслуживания, учебные фильмотеки, межшкольные учебно-производственные комбинаты, логопедические пункты	3 580,530
407	908	0804	4529900		Обеспечение деятельности подведомственных учреждений - Учебно-методические кабинеты, централизованные бухгалтерии, группы хозяйственного обслуживания, учебные фильмотеки, межшкольные учебно-производственные комбинаты, логопедические пункты	3 580,530
408	908	0804	4529900	001	Выполнение функций бюджетными учреждениями	3 580,530
409	908	0900			ЗДРАВООХРАНЕНИЕ	75,000
410	908	0909			Другие вопросы в области здравоохранения	75,000
411	908	0909	7950000		Целевые программы муниципальных образований	75,000
412	908	0909	7951800		Муниципальная целевая программа «Анти-ВИЧ/СПИД» на 2012 год	75,000
413	908	0909	7951800	522	Выполнение мероприятий	75,000
414	912				Дума Полевского городского округа	5 638,750
415	912	0100			ОБЩЕГОСУДАРСТВЕННЫЕ ВОПРОСЫ	5 427,820
416	912	0103			Функционирование законодательных (представительных) органов государственной власти и представительных органов муниципальных образований	5 427,820
417	912	0103	0020000		Руководство и управление в сфере установленных функций органов государственной власти субъектов РФ и органов местного самоуправления	5 427,820
418	912	0103	0020400		Центральный аппарат	4 270,090

419	912	0103	0020400	500	Выполнение функций органами местного самоуправления	4 270,090
420	912	0103	0021100		Председатель представительного органа МО	1 060,430
421	912	0103	0021100	500	Выполнение функций органами местного самоуправления	1 060,430
422	912	0103	0021201		Денежные выплаты депутатам Думы ПГО	97,300
423	912	0103	0021201	013	Прочие расходы	97,300
424	912	1000			СОЦИАЛЬНАЯ ПОЛИТИКА	210,930
425	912	1001			Пенсионное обеспечение	210,930
426	912	1001	4910000		Доплаты к пенсиям, дополнительное пенсионное обеспечение	210,930
427	912	1001	4910100		Доплаты к пенсиям государственных служащих субъектов РФ и муниципальных служащих	210,930
428	912	1001	4910100	505	Выплата пенсий	210,930
429	913				ОМС Счётная палата Полевского городского округа	2 500,000
430	913	0100			ОБЩЕГОСУДАРСТВЕННЫЕ ВОПРОСЫ	2 500,000
431	913	0106			Обеспечение деятельности финансовых, налоговых и таможенных органов и органов финансового (финансово-бюджетного) надзора	2 500,000
432	913	0106	0020000		Руководство и управление в сфере установленных функций органов государственной власти субъектов РФ и органов местного самоуправления	2 500,000
433	913	0106	0020400		Центральный аппарат	1 000,000
434	913	0106	0020400	500	Выполнение функций органами местного самоуправления	1 000,000
435	913	0106	0020401		Прочие расходы на обеспечение выполнения функций органом местного самоуправления	1 500,000
436	913	0106	0020401	013	Прочие расходы	1 500,000

Приложение 5
к решению Думы
Полевского городского округа
от 29.12.2011 № 450

Перечень муниципальных целевых программ, расходы на выполнение которых финансируются в 2012 году

№ строки	Код целевой статьи	Код главного распорядителя	Код раздела, подраздела	Код вида расходов	Наименование	Утвержденный план с уточнениями, тыс. руб.
1	2	3	4	5	6	7
1	7950000				Целевые программы муниципальных образований	73 077,817
2	7950400				Муниципальная целевая программа «Управление муниципальной собственностью Полевского городского округа на 2012-2014 годы»	6 830,000
3	7950400	902			ОМС Управление муниципальным имуществом Полевского городского округа	6 830,000
4	7950400	902	0400		НАЦИОНАЛЬНАЯ ЭКОНОМИКА	2 330,000
5	7950400	902	0412		Другие вопросы в области национальной экономики	2 330,000
6	7950400	902	0412	522	Выполнение мероприятий	2 330,000
7	7950400	902	0500		ЖИЛИЩНО-КОММУНАЛЬНОЕ ХОЗЯЙСТВО	4 500,000
8	7950400	902	0502		Коммунальное хозяйство	4 500,000
9	7950400	902	0502	522	Выполнение мероприятий	4 500,000
10	7951200				Муниципальная целевая комплексная программа «Молодежь Полевского» на 2011-2013 годы	206,000
11	7951200	908			ОМС Управление культурой Полевского городского округа	206,000
12	7951200	908	0700		ОБРАЗОВАНИЕ	206,000
13	7951200	908	0707		Молодежная политика и оздоровление детей	206,000
14	7951200	908	0707	522	Выполнение мероприятий	206,000
15	7951400				Муниципальная целевая программа «Вакцинопрофилактика инфекционных заболеваний на 2012 год»	800,000
16	7951400	902			ОМС Управление муниципальным имуществом Полевского городского округа	800,000
17	7951400	902	0900		ЗДРАВООХРАНЕНИЕ	800,000
18	7951400	902	0909		Другие вопросы в области здравоохранения	800,000
19	7951400	902	0909	522	Выполнение мероприятий	800,000
20	7951500				Муниципальная целевая программа «Обеспечение первичных мер пожарной безопасности на 2012 год»	1 531,000
21	7951500	901			Администрация Полевского городского округа	1 531,000
22	7951500	901	0300		НАЦИОНАЛЬНАЯ БЕЗОПАСНОСТЬ И ПРАВООХРАНИТЕЛЬНАЯ ДЕЯТЕЛЬНОСТЬ	1 531,000
23	7951500	901	0310		Обеспечение пожарной безопасности	1 531,000
24	7951500	901	0310	522	Выполнение мероприятий	1 531,000
25	7951600				Муниципальная целевая программа «Территориальное планирование и градостроительное зонирование как основа комплексного развития Полевского городского округа» на 2011 - 2013 годы	5 698,400
26	7951600	901			Администрация Полевского городского округа	5 698,400
27	7951600	901	0400		НАЦИОНАЛЬНАЯ ЭКОНОМИКА	5 698,400
28	7951600	901	0412		Другие вопросы в области национальной экономики	5 698,400
29	7951600	901	0412	522	Выполнение мероприятий	5 698,400
30	7951800				Муниципальная целевая программа «Анти-ВИЧ/СПИД» на 2012 год	150,000
31	7951800	906			ОМС Управление образованием Полевского городского округа	75,000
32	7951800	906	0900		ЗДРАВООХРАНЕНИЕ	75,000
33	7951800	906	0909		Другие вопросы в области здравоохранения	75,000
34	7951800	906	0909	522	Выполнение мероприятий	75,000
35	7951800	908			ОМС Управление культурой Полевского городского округа	75,000
36	7951800	908	0900		ЗДРАВООХРАНЕНИЕ	75,000
37	7951800	908	0909		Другие вопросы в области здравоохранения	75,000
38	7951800	908	0909	522	Выполнение мероприятий	75,000
39	7952000				Муниципальная целевая программа «Обеспечение жильем молодых семей на территории Полевского городского округа на 2011 - 2015 годы»	2 000,000
40	7952000	901			Администрация Полевского городского округа	2 000,000
41	7952000	901	1000		СОЦИАЛЬНАЯ ПОЛИТИКА	

Продолжение. Начало на стр. 17

64	7952900			Муниципальная целевая программа "Обеспечение доступным жильем граждан, проживающих в сельской местности, в том числе молодых семей и молодых специалистов, в рамках реализации Федеральной целевой программы "Социальное развитие села до 2012 года" на территории Полевского городского округа на 2010-2012 годы	272,000
65	7952901			Бюджетные инвестиции в объекты капитального строительства муниципальной собственности - приобретение (строительство) жилья	100,000
66	7952901	902		ОМС Управление муниципальным имуществом Полевского городского округа	100,000
67	7952901	902	0500	ЖИЛИЩНО-КОММУНАЛЬНОЕ ХОЗЯЙСТВО	100,000
68	7952901	902	0501	Жилищное хозяйство	100,000
69	7952901	902	0501 003	Бюджетные инвестиции	100,000
70	7952902			Реализация мероприятий муниципальной целевой программы "Обеспечение доступным жильем граждан, проживающих в сельской местности, в том числе молодых семей и молодых специалистов, в рамках реализации Федеральной целевой программы "Социальное развитие села до 2012 года" на территории Полевского городского округа на 2010-2012 годы"	172,000
71	7952902	901		Администрация Полевского городского округа	100,000
72	7952902	901	1000	СОЦИАЛЬНАЯ ПОЛИТИКА	100,000
73	7952902	901	1003	Социальное обеспечение населения	100,000
74	7952902	901	1003 005	Социальное обеспечение населения	100,000
75	7952902	902		ОМС Управление муниципальным имуществом Полевского городского округа	72,000
76	7952902	902	0500	ЖИЛИЩНО-КОММУНАЛЬНОЕ ХОЗЯЙСТВО	72,000
77	7952902	902	0501	Жилищное хозяйство	72,000
78	7952902	902	0501 522	Выполнение мероприятий	72,000
79	7953000			Муниципальная целевая программа "Развитие инфраструктуры в сфере физической культуры и спорта на территории Полевского городского округа в 2010-2013 гг."	1 279,500
80	7953001			Бюджетные инвестиции в объекты капитального строительства муниципальной собственности - строительство спортивного центра с универсальным игровым залом и плавательным бассейном	921,400
81	7953001	901		Администрация Полевского городского округа	921,400
82	7953001	901	1100	ФИЗИЧЕСКАЯ КУЛЬТУРА И СПОРТ	921,400
83	7953001	901	1101	Физическая культура	921,400
84	7953001	901	1101 003	Бюджетные инвестиции	921,400
85	7953002			Реализация мероприятий муниципальной целевой программы "Развитие инфраструктуры в сфере физической культуры и спорта на территории Полевского городского округа в 2010-2013 гг."	358,100
86	7953002	906		ОМС Управление образованием Полевского городского округа	358,100
87	7953002	906	0700	ОБРАЗОВАНИЕ	358,100
88	7953002	906	0702	Общее образование	358,100
89	7953002	906	0702 522	Выполнение мероприятий	358,100
90	7953100			Муниципальная целевая программа "Обеспечение безопасных условий в муниципальных образовательных учреждениях Полевского городского округа на 2012 год"	391,000
91	7953100	906		ОМС Управление образованием Полевского городского округа	391,000
92	7953100	906	0700	ОБРАЗОВАНИЕ	391,000
93	7953100	906	0702	Общее образование	391,000
94	7953100	906	0702 522	Выполнение мероприятий	391,000
95	7953200			Муниципальная целевая программа "Переселение граждан из ветхого и аварийного жилищного фонда в Полевском городском округе на 2010-2013 годы"	4 695,900
96	7953201			Бюджетные инвестиции в объекты капитального строительства муниципальной собственности - приобретение жилых помещений	4 695,900
97	7953201	902		ОМС Управление муниципальным имуществом Полевского городского округа	4 695,900
98	7953201	902	0500	ЖИЛИЩНО-КОММУНАЛЬНОЕ ХОЗЯЙСТВО	4 695,900
99	7953201	902	0501	Жилищное хозяйство	4 695,900
100	7953201	902	0501 003	Бюджетные инвестиции	4 695,900
101	7953300			Муниципальная целевая программа "Развитие и модернизация объектов коммунальной инфраструктуры Полевского городского округа на 2012 - 2015 годы"	5 000,000
102	7953300	901		Администрация Полевского городского округа	5 000,000
103	7953300	901	0500	ЖИЛИЩНО-КОММУНАЛЬНОЕ ХОЗЯЙСТВО	5 000,000
104	7953300	901	0502	Коммунальное хозяйство	5 000,000
105	7953300	901	0502 522	Выполнение мероприятий	5 000,000
106	7953600			Муниципальная целевая программа "Комплексное благоустройство дворовых территорий г. Полевского "Любимый мой дворик" на 2011-2015 годы" (в рамках областной целевой программы "Комплексное благоустройство дворовых территорий в муниципальных образованиях Свердловской области - Тысяча дворов" на 2011-2015 годы)	257,000
107	7953600	901		Администрация Полевского городского округа	257,000
108	7953600	901	0500	ЖИЛИЩНО-КОММУНАЛЬНОЕ ХОЗЯЙСТВО	257,000
109	7953600	901	0503	Благоустройство	257,000
110	7953600	901	0503 522	Выполнение мероприятий	257,000
111	7953800			Муниципальная целевая программа "Информационное общество Полевского городского округа" на 2011 - 2015 годы	567,000
112	7953800	901		Администрация Полевского городского округа	567,000
113	7953800	901	0100	ОБЩЕГОСУДАРСТВЕННЫЕ ВОПРОСЫ	567,000
114	7953800	901	0104	Функционирование Правительства Российской Федерации, высших исполнительных органов государственной власти субъектов Российской Федерации, местных администраций	567,000
115	7953800	901	0104 522	Выполнение мероприятий	567,000
116	7953900			Муниципальная целевая программа "Развитие газовой сети Полевского городского округа на 2011-2015 годы"	7 087,730
117	7953901			Бюджетные инвестиции в объекты капитального строительства муниципальной собственности - строительство котельной в районе школы № 1	2 500,000
118	7953901	901		Администрация Полевского городского округа	2 500,000
119	7953901	901	0500	ЖИЛИЩНО-КОММУНАЛЬНОЕ ХОЗЯЙСТВО	2 500,000
120	7953901	901	0502	Коммунальное хозяйство	2 500,000
121	7953901	901	0502 003	Бюджетные инвестиции	2 500,000
122	7953902			Реализация мероприятий муниципальной целевой программы "Развитие газовой сети Полевского городского округа на 2011-2015 годы"	440,000
123	7953902	901		Администрация Полевского городского округа	440,000
124	7953902	901	0500	ЖИЛИЩНО-КОММУНАЛЬНОЕ ХОЗЯЙСТВО	440,000
125	7953902	901	0502	Коммунальное хозяйство	440,000
126	7953902	901	0502 522	Выполнение мероприятий	440,000
127	7953903			Бюджетные инвестиции в объекты капитального строительства муниципальной собственности - строительство газопроводов высокого и низкого давления	4 147,730
128	7953903	901		Администрация Полевского городского округа	4 147,730
129	7953903	901	0500	ЖИЛИЩНО-КОММУНАЛЬНОЕ ХОЗЯЙСТВО	4 147,730
130	7953903	901	0502	Коммунальное хозяйство	4 147,730
131	7953903	901	0502 003	Бюджетные инвестиции	4 147,730
132	7954000			Муниципальная целевая программа "Предоставление финансовой поддержки молодым семьям, проживающим на территории Полевского городского округа, на погашение основной суммы долга и процентов по ипотечным жилищным кредитам (займам)" на 2011-2015 годы	500,000
133	7954000	901		Администрация Полевского городского округа	500,000
134	7954000	901	1000	СОЦИАЛЬНАЯ ПОЛИТИКА	500,000
135	7954000	901	1003	Социальное обеспечение населения	500,000
136	7954000	901	1003 005	Социальное обеспечение населения	500,000
137	7954100			Муниципальная целевая программа "Патриотическое воспитание молодежи Полевского городского округа на 2012 год"	104,200
138	7954100	908		ОМС Управление культурой Полевского городского округа	104,200
139	7954100	908	0700	ОБРАЗОВАНИЕ	104,200
140	7954100	908	0707	Молодежная политика и оздоровление детей	104,200
141	7954100	908	0707 522	Выполнение мероприятий	104,200

РЕШЕНИЕ
Думы Полевского городского округа
01.02.2012 № 459

О внесении изменений в Положение «О территориальном общественном самоуправлении на территории Полевского городского округа», утверждённое решением Думы МО «Город Полевской» от 27.10.2005 № 58

В целях приведения Положения в соответствие с Федеральным законом от 29.12.2006 № 258-ФЗ «О внесении изменений в отдельные законодательные акты Российской Федерации в связи с совершенствованием разграничения полномочий», Федеральным законом от 30.11.2011 № 361-ФЗ «О внесении изменений в отдельные законодательные акты Российской Федерации», на основании статьи 27 Федерального закона от 06.10.2003 № 131-ФЗ «Об общих принципах организации местного самоуправления в Российской Федерации», руководствуясь статьями 18, 25, 26 Устава Полевского городского округа.

Дума Полевского городского округа

РЕШИЛА:

- Внести в Положение «О территориальном общественном самоуправлении на территории Полевского городского округа», утвержденное решением Думы МО «Город Полевской» от 27.10.2005 № 58, следующие изменения:
 - в статье 8:
 - в пункте 2 слово «половины» заменить словами «одной трети»;
 - в абзаце 1 пункта 7 слово «половины» заменить словами «одной трети»;
 - в подпункте 3 пункта 6 статьи 10 слова «содержанию жилищного фонда,» - исключить.
- Данное решение вступает в силу с момента официального опубликования.
- Направить данное решение Главе Полевского городского округа – Д.В. Филиппову, МУ «Редакция газеты «Диалог» (Е.А. Рыбчак) для опубликования.
- Контроль исполнения данного решения возложить на комитет Думы по местному самоуправлению и правовому регулированию (А.А. Захаров).

Глава Полевского городского округа Д.В. Филиппов

РЕШЕНИЕ

Думы Полевского городского округа
01.02.2012 № 460

Об установлении границ территории, на которой предполагается осуществление территориального общественного самоуправления д.Раскуиха

Рассмотрев предложение инициативной группы граждан, проживающих в деревне Раскуиха Полевского городского округа, по установлению границ деятельности территориального общественного самоуправления, на основании Положения «О территориальном общественном самоуправлении на территории Полевского городского округа», утверждённого решением Думы от 27.10.2005 № 58, руководствуясь статьёй 18, 25 Устава Полевского городского округа,

Дума Полевского городского округа

РЕШИЛА:

- Установить границы территории, на которой предполагается осуществление территориального общественного самоуправления, в границах картографической схемы сельского населённого пункта деревни Раскуиха Полевского городского округа (схема прилагается).
- Рекомендовать Администрации Полевского городского округа представить инициативной группе сведения о численности жителей старше 16 лет, проживающих на территории данного населённого пункта.
- Данное решение вступает в силу со дня подписания и подлежит официальному опубликованию.
- Направить данное решение Главе Полевского городского округа – Д.В. Филиппову, инициативной группе граждан д. Раскуиха, МУ «Редакция газеты «Диалог» (Е.А. Рыбчак) для опубликования.
- Контроль исполнения данного решения возложить на комитет Думы по местному самоуправлению и правовому регулированию (А.А. Захаров).

Председатель Думы

Полевского городского округа А.В. Ковалев

РЕШЕНИЕ

Думы Полевского городского округа
01.02.2012 № 461

О согласовании проекта постановления Главы Полевского городского округа «О предоставлении безвозмездное пользование нежилого здания по адресу: город Полевской, улица Максима Горького, 14, местной мусульманской религиозной организации «Нур» (Луч) г.Полевской Свердловской области»

Рассмотрев обращение Главы Полевского городского округа от 27.12.2012 № 6101, в соответствии с Положением о порядке управления имуществом, составляющим казну МО «Город Полевской», утвержденным решением Думы Полевского городского округа от 30.03.2001 № 527, руководствуясь статьёй 25 Устава Полевского городского округа, учитывая рекомендации комитета Думы по экономике и бюджету (протокол от 26.01.2012г.),

Дума Полевского городского округа

РЕШИЛА:

- Согласовать проект постановления Главы Полевского городского округа «О предоставлении в безвозмездное пользование нежилого здания по адресу: город Полевской, улица Максима Горького, 14, местной мусульманской религиозной организации «Нур» (Луч) г. Полевской Свердловской области».
- Рекомендовать Главе Полевского городского округа Д.В. Филиппову при заключении договора:
 - ограничить предоставление здания в безвозмездное пользование сроком на 10 лет;
 - прописать условие о целевом использовании здания;
 - все улучшения, связанные с капитальными и текущими ремонтами, проводить за счёт средств ссудополучателя.

- Решение вступает в силу со дня подписания.
- Контроль за исполнением данного решения возложить на комитет Думы по экономике и бюджету (О.В. Малафеев).
- Направить данное решение Главе Полевского городского округа – Д.В. Филиппову, в орган местного самоуправления Управление муниципальным имуществом (В.П. Саламатов).

Председатель Думы Полевского городского округа А.В. Ковалев

РЕШЕНИЕ

Думы Полевского городского округа
01.02.2012 № 462

О награждении Почетными грамотами Думы Полевского городского округа

Рассмотрев представленные ходатайства и документы, руководствуясь решением Думы Полевского городского округа от 28.10.2010 № 229 «Об утверждении Положения о Почетной грамоте Думы Полевского городского округа»,

Дума Полевского городского округа

РЕШИЛА:

- Наградить Почётными грамотами Думы Полевского городского округа за большой вклад в становление и развитие профсоюзного движения Полевского городского округа, успешную реализацию принципов социального партнерства, а также в связи с Днём профсоюзного активиста Свердловской области:
 - Фомченко Маргариту Федоровну – члена Городского Координационного Совета профсоюзов Полевского городского округа;
 - Гусельникову Людмилу Николаевну – ветерана педагогического труда Полевского городского округа.
- Наградить Почётной грамотой Думы Полевского городского округа Шильева Дмитрия Павловича – заведующего отделением реанимации и интенсивной терапии государственного бюджетного учреждения здравоохранения Свердловской области «Полевская центральная городская больница», за значительный вклад в развитие здравоохранения Полевского городского округа, высокие показатели в работе отделения реанимации и интенсивной терапии, а также в связи с 20-летием отделения реанимации и интенсивной терапии.
- Наградить Почётной грамотой Думы Полевского городского округа коллектив отделения реанимации и интенсивной терапии государственного бюджетного учреждения здравоохранения Свердловской области «Полевская центральная городская больница», за значительный вклад в развитие здравоохранения и сохранение здоровья жителей Полевского городского округа, высокие показатели в работе, а также в связи с 20-летием открытия отделения реанимации и интенсивной терапии.
- Информация о награждении подлежит опубликованию в газете «Диалог».
- Направить данное решение Главе Полевского городского округа – Д.В. Филиппову для информации, МУ «Редакция газеты «Диалог» (Е.А.Рыбчак).

Председатель Думы

Полевского городского округа А.В. Ковалев

РЕШЕНИЕ

Думы Полевского городского округа
01.02.2012 № 465

О назначении на должность председателя Счётной палаты Полевского городского округа

В соответствии с Федеральным законом от 07.02.2011 № 6-ФЗ «Об общих принципах организации и деятельности контрольно-счётных органов субъектов Российской Федерации и муниципальных образований», во исполнение решения Думы Полевского городского округа от 15.12.2011 № 435 «О создании органа местного самоуправления Счетная палата Полевского городского округа», руководствуясь статьями 5, 6 Положения «О Счётной палате Полевского городского округа», утверждённого решением Думы Полевского городского округа от 15.12.2011 № 436, статья 421 Устава Полевского городского округа, на основании результатов тайного голосования по выборам председателя Счётной палаты Полевского городского округа,

Дума Полевского городского округа

РЕШИЛА:

- Освободить с 1 февраля 2012 года Ирину Михайловну Зюёвву от занимаемой должности председателя Счётной палаты Думы Полевского городского округа в связи с избранием на должность председателя Счётной палаты Полевского городского округа.
- Назначить со 2 февраля 2012 года на должность председателя Счётной палаты Полевского городского округа – Ирину Михайловну Зюёвву.
- Председателю Думы Полевского городского округа А.В. Ковалёву заключить трудовой договор с председателем Счётной палаты Полевского городского округа И.М. Зюёввой со 2 февраля 2012 года.
- Решение Думы Полевского городского округа от 16.08.2007 № 452 «О назначении на должность председателя Счетной палаты Думы Полевского городского округа» - считать утратившим силу.
- Данное решение вступает в силу после подписания и подлежит официальному опубликованию.
- Направить данное решение Главе Полевского городского округа – Д.В. Филиппову, МУ «Редакция газеты «Диалог» (Е.А. Рыбчак) для опубликования.
- Контроль исполнения данного решения возложить на комитет Думы по местному самоуправлению и правовому регулированию (А.А. Захаров).

Председатель Думы

Полевского городского округа А.В. Ковалев

РЕШЕНИЕ

Думы Полевского городского округа
01.02.2012 № 466

О внесении изменений в решение Думы Полевского городского округа от 25.11.2010 № 248 «Об утверждении структуры Думы Полевского городского округа в новой редакции»

В соответствии с решением Думы Полевского городского округа 15.12.2011 № 435 «О создании органа местного самоуправления Счетная палата Полевского городского округа», руководствуясь статьями 25, 421 Устава Полевского городского округа,

Дума Полевского городского округа

ПОСТАНОВЛЕНИЕ

Главы Полевского городского округа
от 01.02.2012 № 207

О назначении публичных слушаний по обсуждению Проекта планировки жилого микрорайона «Бажовка», расположенного в 1 км по направлению на юго-запад от села Курганово Полевского городского округа

В соответствии со статьями 45 и 46 Градостроительного кодекса Российской Федерации, статьей 28 Федерального закона от 06 октября 2003 года № 131-ФЗ «Об общих принципах организации местного самоуправления в Российской Федерации», решением Думы муниципального образования «Город Полевской» от 29.09.2005 № 49 «Об утверждении Положения «О порядке организации и проведения публичных слушаний в Полевском городском округе», статьей 27 Правил землепользования и застройки Полевского городского округа, утвержденных решением Думы Полевского городского округа от 11.12.2008 № 712, и в целях обеспечения участия населения Полевского городского округа в решении вопроса местного значения

ПОСТАНОВЛЯЮ:

1. Назначить публичные слушания по обсуждению Проекта планировки жилого микрорайона «Бажовка», расположенного в 1 км по направлению на юго-запад от села Курганово Полевского городского округа (далее – Проект).
2. Провести публичные слушания 21 февраля 2012 года в 18.00 часов по адресу: город Полевской, село Курганово, улица Ленина, 70 (Дом культуры села Курганово).
3. Опубликовать настоящее постановление в газете «Диалог», разместить на официальном сайте Администрации Полевского городского округа (<http://polevsk.midural.ru>) не позднее 10 февраля 2012 года.
4. Отделу архитектуры и градостроительства Администрации Полевского городского округа (Шевченко Е.И.):
 - 1) организовать ознакомление граждан с материалами, выносимыми на публичные слушания, в здании Администрации Полевского городского округа по адресу: город Полевской, улица Свердлова, 19, кабинет № 9 в период с 10 февраля по 20 февраля 2012 года в приемные дни: понедельник – с 8-00 до 12-00 и с 13-00 до 18-00, среда – с 8-00 до 12-00 и с 13-00 до 17-00;
 - 2) осуществлять прием заявок от физических и юридических лиц для участия в публичных слушаниях с правом выступления, предложений и рекомендаций по выносимому на публичные слушания Проекту с 10 февраля до 16.00 часов 20 февраля 2012 года в приемные дни по адресу: город Полевской, улица Свердлова, 19, кабинет № 9;
 - 3) оформить заключение Комиссии по землепользованию и застройке по результатам проведения публичных слушаний и направить его Главе Полевского городского округа.
5. Заключение Комиссии по землепользованию и застройке по результатам публичных слушаний и постановление Главы Полевского городского округа об утверждении Проекта опубликовать не позднее 2 марта 2012 года в газете «Диалог» и разместить на официальном сайте Администрации Полевского городского округа (<http://polevsk.midural.ru>).
6. Возложить ответственность за подготовку и проведение публичных слушаний на отдел архитектуры и градостроительства Администрации Полевского городского округа (Шевченко Е.И.) и главу территориального управления села Курганово Администрации Полевского городского округа Семенова В.С.
7. Контроль за исполнением настоящего постановления возложить на первого заместителя Главы Администрации Полевского городского округа Недослелова С.Б.

Глава Полевского городского округа Д.В. Филиппов

ПОСТАНОВЛЕНИЕ

Главы Полевского городского округа
от 01.02.2012 № 216

О внесении изменений в ведомственную целевую программу «Организация водоснабжения населения питьевой водой стандартного качества на территории Полевского городского округа» на 2011-2013 годы, утвержденную постановлением Главы Полевского городского округа от 01.10.2010 № 1953 «Об утверждении ведомственной целевой программы «Организация водоснабжения населения питьевой водой стандартного качества на территории Полевского городского округа» на 2011-2013 годы»

В соответствии с решением Думы Полевского городского округа от 29.12.2011 № 450 «О бюджете Полевского городского округа на 2012 год»

ПОСТАНОВЛЯЮ:

1. Внести следующие изменения в ведомственную целевую программу «Организация водоснабжения населения питьевой водой стандартного качества на территории Полевского городского округа» на 2011-2013 годы (далее – Программа), утвержденную постановлением Главы Полевского городского округа от 01.10.2010 № 1953 «Об утверждении ведомственной целевой программы «Организация водоснабжения населения питьевой водой стандартного качества на территории Полевского городского округа» на 2011-2013 годы»:
 - 1) строку «Объемы и источники финансирования» Сведений о ведомственной целевой программе изложить в новой редакции: «В объеме: 2011 год – 437,4 тысяч рублей за счет средств бюджета Полевского городского округа; 2012 год – 26,3 тысяч рублей за счет средств бюджета Полевского городского округа, 61,4 тысяч рублей за счет средств бюджета Свердловской области; 2013 год – 2510 тысяч рублей за счет средств бюджета Полевского городского округа»;
 - 2) раздел 4. Программы изложить в новой редакции:

«Раздел 4. Ресурсное обеспечение Программы

сти об областном бюджете на соответствующий финансовый год» (с изменениями от 28.12.2011 № 1821-ПП), Уставом Полевского городского округа, решением Думы Полевского городского округа от 31.01.2008 № 543 «Об осуществлении в Полевском городском округе государственного полномочия по предоставлению гражданам субсидий на оплату жилого помещения и коммунальных услуг»

ПОСТАНОВЛЯЮ:

1. Внести в постановление Главы Полевского городского округа от 03.03.2011 № 507 «О порядке осуществления в Полевском городском округе государственного полномочия по предоставлению гражданам субсидий на оплату жилого помещения и коммунальных услуг в 2011 году» (в редакции от 08.06.2011 № 1357, от 27.07.2011 № 1903) следующее изменение, изложив пункт 7 в новой редакции:

«7. Установить, что получателем средств бюджета Полевского городского округа на финансирование расходов по предоставлению гражданам жилищных субсидий и на обеспечение деятельности по предоставлению жилищных субсидий является муниципальное казенное учреждение «Центр социально-коммунальных услуг» Полевского городского округа. Расходы, связанные с организацией на обеспечение предоставления жилищных субсидий, включают в себя расходы на:

- оплату труда работников службы жилищных субсидий муниципального казенного учреждения «Центр социально-коммунальных услуг» Полевского городского округа в части расходов, связанных с организацией предоставления жилищных субсидий, отчисления в государственные внебюджетные фонды, налоги и сборы;
 - оплату услуг по муниципальным контрактам по расчету, перечислению и (или) выплате гражданам жилищных субсидий;
 - банковское вознаграждение за перечисление и зачисление средств субсидий на счета граждан;
 - доставку жилищных субсидий гражданам и на другие почтовые услуги (марки, конверты, др.);
 - приобретение мебели;
 - приобретение и обслуживание персональных компьютеров и оргтехники;
 - канцелярские товары;
 - полиграфические услуги;
 - телефонную и факсимильную связь;
 - оплату работ и услуг по содержанию помещения, имущества уполномоченного органа (в том числе уборки помещения, вывоза мусора) и коммунальных услуг;
 - текущий ремонт помещения уполномоченного органа;
 - транспортные услуги;
 - командировочные расходы;
 - приобретение неисключительных прав пользования программным обеспечением, сопровождение данного программного обеспечения;
 - аренду помещения уполномоченного органа;
 - оплату услуг по предоставлению доступа в Интернет;
 - установку и обслуживание охранной, пожарной сигнализации, локально-вычислительной сети, обустройство «тревожной кнопки»;
 - оплату услуг по охране помещения уполномоченного органа, приобретаемых на основании договоров гражданско-правового характера с физическими и юридическими лицами (ведомственная, вневедомственная и другая охрана);
 - приобретение и обновление справочно-информационных баз данных».
2. Действие настоящего постановления распространяется на отношения, возникшие с 01 января 2012 года.
3. Опубликовать настоящее постановление в газете «Диалог» и разместить на официальном сайте Администрации Полевского городского округа (<http://polevsk.midural.ru>).
4. Контроль за исполнением настоящего постановления возложить на заместителя Главы Администрации Полевского городского округа по жилищно-коммунальному хозяйству.

Глава Полевского городского округа Д.В. Филиппов

ПОСТАНОВЛЕНИЕ

Главы Полевского городского округа
от 01.02.2012 № 205

Об аккредитации журналистов средств массовой информации при Администрации Полевского городского округа на 2012 год

В соответствии с постановлением Главы Полевского городского округа от 13.12.2010 № 2649 «Об аккредитации журналистов средств массовой информации при Администрации Полевского городского округа», по результатам рассмотрения заявок аккредитационной группой по аккредитации журналистов средств массовой информации при Администрации Полевского городского округа

ПОСТАНОВЛЯЮ:

1. Аккредитовать журналистов средств массовой информации при Администрации Полевского городского округа на 2012 год:
 - 1) от общества с ограниченной ответственностью «Газета «Рабочая правда»:
 - и.о. главного редактора Широкову Светлану Александровну;
 - журналиста Медведеву Елену Евгеньевну;
 - журналиста Мальцеву Марию Сергеевну;
 - 2) от общества с ограниченной ответственностью «Творческая студия «5 канал»:
 - директора Самохину Эльмиру Геннадьевну;
 - 3) от муниципального унитарного предприятия «Городская редакция телерадиовещания «5 канал»:
 - директора Фролову Ольгу Николаевну;
 - журналиста Чижову Ксению Михайловну;
 - журналиста Усынину Татьяну Ивановну;
 - 4) от общества с ограниченной ответственностью «11 канал»:
 - редактора Карпову Ольгу Геннадьевну;
 - журналиста Лукьянову Марию Вячеславовну;
 - журналиста Малахову Анну Наилевну;
 - 5) от газеты «Ваш магазин»:
 - журналиста Титову Татьяну Николаевну.
2. Опубликовать настоящее постановление в газете «Диалог» и разместить на официальном сайте Администрации Полевского городского округа в сети Интернет (<http://polevsk.midural.ru>).
3. Контроль за исполнением настоящего постановления возложить на руководителя аппарата Администрации Полевского городского округа Горину Т.П.

Глава Полевского городского округа Д.В. Филиппов

дан устанавливается в фойе Администрации Полевского городского округа по адресу: город Полевской, улица Свердлова, 19.

Основными задачами функционирования «Ящика доверия» являются:

- обеспечение оперативного приема, учета и рассмотрения письменных обращений граждан, содержащих информацию о коррупции в органах местного самоуправления, муниципальных бюджетных, автономных и казенных учреждениях и муниципальных унитарных предприятиях Полевского городского округа (далее – обращения);
- 2) обработка обращений, принятые соответствующими мер, в том числе направление в государственные органы, в чью компетенцию входит решение данных вопросов для рассмотрения и принятия установленных законодательством мер;
- 3) анализ письменных обращений, их обобщение с целью повышения эффективности принимаемых мер по противодействию коррупции.

Глава 2. Порядок организации работы

Информация о функционировании и режиме работы «Ящика доверия» доводится до сведения населения через средства массовой информации (газета «Диалог», официальный сайт Администрации Полевского городского округа: <http://polevsk.midural.ru>).

Выемка письменных обращений граждан осуществляется ежедневно секретарем комиссии при Главе Полевского городского округа по противодействию коррупции.

Доступ граждан к «Ящику доверия» для письменных обращений осуществляется в рабочее время Администрации Полевского городского округа.

После выемки письменных обращений и их регистрации обращения направляются Главе Полевского городского округа для рассмотрения и принятия решений по дальнейшей работе с ними.

После рассмотрения обращений Главой Полевского городского округа секретарь комиссии при Главе Полевского городского округа по противодействию коррупции осуществляет дальнейшую работу с обращениями в соответствии с резолюцией Главы Полевского городского округа.

Ежеквартально, до 5 числа месяца, следующего за отчетным кварталом, секретарь комиссии при Главе Полевского городского округа по противодействию коррупции готовит аналитическую справку о поступивших письменных обращениях.

Глава 3. Регистрация и учет обращений

11. Учет и регистрация поступивших письменных обращений через «Ящик доверия» осуществляется секретарем комиссии при Главе Полевского городского округа по противодействию коррупции посредством ведения Журнала учета письменных обращений граждан, поступивших через «Ящик доверия» (далее – Журнал).

12. Листы Журнала должны быть пронумерованы, прошнурованы и иметь следующие реквизиты:

- 1) порядковый номер обращения;
- 2) дата выемки (приема) из «Ящика доверия»;
- 3) фамилия, имя, отчество обратившегося гражданина; в случае поступления анонимного обращения ставится отметка «аноним»;
- 4) адрес заявителя и номер его контактного телефона (если есть сведения);
- 5) краткое содержание обращения;
- 6) содержание и дата резолюции Главы Полевского городского округа;
- 7) отметка о принятых к обращению мерах.

13. В случае поступления обращения (не анонимного), не связанного с вопросами коррупции, оно направляется в сектор по работе с обращениями граждан контрольно-организационного отдела Администрации Полевского городского округа для дальнейшей работы. Анонимные обращения, не связанные с вопросами коррупции и сведениями о подготавливаемом, совершаемом или совершенном противоправном деянии, а также о лице, его подготавливающем, совершающем или совершившем, рассматриваются, но ответ на такие обращения не дается.

14. В случае поступления обращения, рассмотрение которого не относится к компетенции органов местного самоуправления, оно направляется в орган государственной власти в соответствии с его компетенцией.

Глава 4. Ответственность

15. Сотрудники органов местного самоуправления Полевского городского округа, работающие с информацией, полученной через «Ящик доверия», несут персональную ответственность за соблюдение требований, установленных для работы с конфиденциальной информацией.

16. Сотрудники органов местного самоуправления Полевского городского округа, допустившие нарушение данного Положения, привлекаются к ответственности в соответствии с действующим законодательством.

ПОСТАНОВЛЕНИЕ

Главы Полевского городского округа
от 31.01.2012 № 204

О внесении изменения в постановление Главы Полевского городского округа от 03.03.2011 № 507

«О порядке осуществления в Полевском городском округе государственного полномочия по предоставлению гражданам субсидий на оплату жилого помещения и коммунальных услуг в 2011 году» (в редакции от 08.06.2011 № 1357, от 27.07.2011 № 1903)

В соответствии с Законом Свердловской области от 29 октября 2007 года № 135-ОЗ «О наделении органов местного самоуправления муниципальных образований, расположенных на территории Свердловской области, государственным полномочием Свердловской области по предоставлению гражданам субсидий на оплату жилого помещения и коммунальных услуг», постановлением Правительства Свердловской области от 12.01.2011 № 5-ПП «Об утверждении Порядка предоставления и расходования субвенций из областного бюджета местным бюджетам на осуществление государственного полномочия Свердловской области по предоставлению гражданам субсидий на оплату жилого помещения и коммунальных услуг, не распределенных между местными бюджетами Законом Свердловской обла-

РЕШИЛА:

1. Внести изменения в структуру Думы Полевского городского округа, утвержденную решением Думы Полевского городского округа от 25.11.2010 № 248, исключив из нее председателя Счётной палаты Думы Полевского городского округа и инспектора Счётной палаты Думы Полевского городского округа.

2. Утвердить графическое изображение структуры Думы Полевского городского округа в новой редакции (прилагается).

3. Данное решение вступает в силу после государственной регистрации Счётной палаты Полевского городского округа в качестве юридического лица.

4. Направить данное решение Главе Полевского городского округа – Д.В. Филиппову, МУ «Редакция газеты «Диалог» (Е.А. Рыбчак) для опубликования.

Председатель Думы Полевского городского округа А.В. Ковалев

УТВЕРЖДЕНО

решением Думы Полевского городского округа
от 01.02.2012 № 466

Структура Думы Полевского городского округа

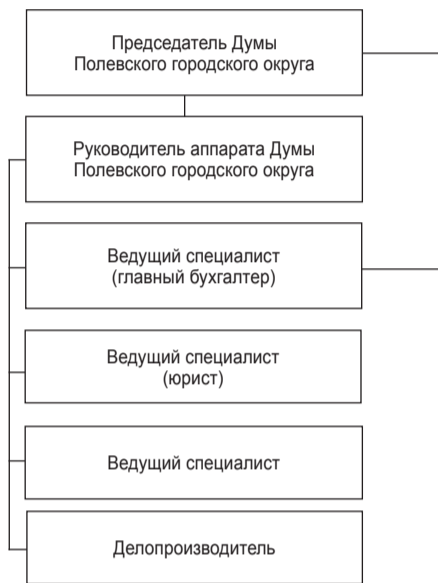

ПОСТАНОВЛЕНИЕ

Главы Полевского городского округа
от 27.01.2012 № 183

Об утверждении Положения о работе «Ящика доверия» для письменных обращений граждан по вопросам коррупционной направленности в Полевском городском округе в новой редакции

В целях развития практики участия населения Полевского городского округа в реализации государственной политики в сфере противодействия коррупции, создания условий для выявления фактов коррупционных проявлений, получения информации о фактах коррупционных проявлений, в соответствии с Федеральным законом от 25 декабря 2008 года № 273-ФЗ «О противодействии коррупции», Законом Свердловской области от 20 февраля 2009 года № 2-ОЗ «О противодействии коррупции в Свердловской области», Федеральным законом от 02 мая 2006 года № 59-ФЗ «О порядке рассмотрения обращений граждан Российской Федерации»

ПОСТАНОВЛЯЮ:

Утвердить Положение о работе «Ящика доверия» для письменных обращений граждан по вопросам коррупционной направленности в Полевском городском округе в новой редакции (прилагается).

2. Руководителям органов местного самоуправления рекомендовать разработать положения о «Ящиках доверия» для письменных обращений граждан по вопросам коррупционной направленности в органе местного самоуправления с последующим размещением таких ящиков в органе местного самоуправления.

3. Постановление Главы Полевского городского округа от 22.07.2010 № 1217 «Об утверждении Положения о работе «Ящика доверия» для письменных обращений граждан по вопросам коррупционной направленности в Полевском городском округе» считать утратившим силу.

4. Опубликовать настоящее постановление в газете «Диалог» и разместить на официальном сайте Администрации Полевского городского округа (<http://polevsk.midural.ru>).

5. Контроль за исполнением настоящего постановления возложить на руководителя аппарата Администрации Полевского городского округа Горину Т.П.

Глава Полевского городского округа Д.В. Филиппов

УТВЕРЖДЕНО

постановлением Главы Полевского городского округа
от 27.01.2012 № 183
«Об утверждении Положения о работе «Ящика доверия» для письменных обращений граждан по вопросам коррупционной направленности в Полевском городском округе в новой редакции»

ПОЛОЖЕНИЕ

о работе «Ящика доверия» для письменных обращений граждан по вопросам коррупционной направленности в Полевском городском округе

Глава 1. Общие положения

Настоящее Положение устанавливает порядок работы «Ящика доверия» для письменных обращений граждан к Главе Полевского городского округа по вопросам коррупционной направленности.

В «Ящик доверия» принимаются обращения граждан, содержащие информацию о коррупции в органах местного самоуправления, муниципальных бюджетных, автономных и казенных учреждениях и муниципальных унитарных предприятиях Полевского городского округа. «Ящик доверия» для письменных обращений гражд-

№ п/п	Источники финансирования	объем финансирования (тыс. руб.)		
		2011 г.	2012 г.	2013 г.
1.	Федеральный бюджет	-	-	-
2.	Областной бюджет	-	61,4	-
3.	Местный бюджет	437,4	26,3	2510
4.	Внебюджетные средства	-	-	-
5.	Всего по источникам финансирования	437,4	87,7	2510 »

3) приложение № 1 к Программе «Основные направления реализации программных мероприятий ведомственной целевой программы «Организация водоснабжения населения питьевой водой стандартного качества на территории Полевского городского округа» на 2011-2013» годы изложить в новой редакции:

**«Основные направления реализации программных мероприятий
ведомственной целевой программы
«Организация водоснабжения населения питьевой водой стандартного качества
на территории Полевского городского округа» на 2011-2013 годы**

Наименование основных направлений	Объем финансирования, тыс. руб.			
	2011г.	2012г.		2013г.
		местный бюджет	областной бюджет	
Очистка и обустройство, проведение лабораторных исследований источников нецентрализованного водоснабжения	437,4	26,3	61,4	1210
Организация водоснабжения населения питьевой водой стандартного качества	-	-	-	1300
ИТОГО:	437,4	26,3	61,4	2510 »

4) приложение № 2 к Программе «План мероприятий по выполнению ведомственной целевой программы «Организация водоснабжения населения питьевой водой стандартного качества на территории Полевского городского округа» на 2011-2013 годы» изложить в новой редакции:

**«План мероприятий по выполнению ведомственной целевой программы
«Организация водоснабжения населения питьевой водой стандартного качества на
территории Полевского городского округа» на 2011-2013 годы для финансирования
из бюджета Полевского городского округа и бюджета Свердловской области**

№ п/п	Наименование мероприятия	Срок выполнения мероприятия	Ответственные за исполнение мероприятия	Основные виды товаров, работ, услуг, приобретение или оказание которых необходимо для осуществления мероприятия	Объем расходов на выполнение мероприятия, тыс. руб.			Результаты, достигаемые в ходе выполнения мероприятия
					2011 год	2012 год	2013 год	
					местный бюджет	областной бюджет		

1.	Обустройство источников централизованного водоснабжения	2011-2013	Администрация Полевского городского округа (Юшкова А.С.)	Ремонт и очистка нецентрализованных источников водоснабжения в соответствии с СанПиН 2.1.4.1175-02 с последующей уборкой прилегающей территории от строительного мусора	200	26,3	61,4	550	Улучшение санитарного состояния источников нецентрализованного водоснабжения
2.	Проведение отбора проб и лабораторных исследований качества питьевой воды в источниках нецентрализованного водоснабжения 2 раза в год (123 источника)	2011-2013	Администрация Полевского городского округа (Юшкова А.С.)	Заключение договоров со специализированными организациями на проведение анализов воды	46,89	-	-	650	Исполнение требований Федерального закона от 06 октября 2003 года № 131-ФЗ «Об общих принципах организации местного самоуправления в Российской Федерации», Федерального закона от 10 января 2002 года № 7-ФЗ «Об охране окружающей среды»
3.	Изготовление и установка предупреждающих аншлагов	2011-2013	Администрация Полевского городского округа (Юшкова А.С.)	Изготовление аншлагов предупреждающей тематики из материала исполнителя, установка в обозначенных местах	-	-	-	10	Экологическое воспитание населения
4.	Проведение работ по повышению эффективности водочистных сооружений на Верхне-Железянском пруду	2011-2013	Администрация Полевского городского округа (Юшкова А.С.)	Оформление необходимой документации, ремонт водоочистных сооружений	-	-	-	300	Улучшение качества питьевого водоснабжения населения п.Зюзельский, повышение безопасности водоочистных сооружений
5.	Проведение работ по восстановлению резервного водоснабжения из подземного источника в п.Зюзельский	2011	Администрация Полевского городского округа (Юшкова А.С.) МБУ «Управление городского хозяйства» Полевского городского округа (Ушанёв П.В.)	Восстановление резервного водоснабжения из подземного источника	-	-	-	1000	Улучшение качества питьевого водоснабжения населения п.Зюзельский, повышение безопасности водоочистных сооружений
6.	Ремонт нецентрализованного водоснабжения с элементами художественного оформления	2011-2013	МКУ «Центр социальных и коммунальных услуг» Полевского городского округа (Золотарёв А.В.)	Текущий ремонт источника нецентрализованного водоснабжения с элементами художественного оформления	190,51	-	-	-	Улучшение санитарного состояния источников нецентрализованного водоснабжения
ИТОГО:					437,4	26,3	61,4	2510»	

2. Считать утратившими силу постановление Главы Полевского городского округа от 01.02.2011 № 295, от 11.08.2011 № 2106 «О внесении изменений в ведомственную целевую программу «Организация водоснабжения населения питьевой водой стандартного качества на территории Полевского городского округа» на 2011-2013 годы», утвержденную постановлением Главы Полевского городского округа от 01.10.2010 № 1953 «Об утверждении ведомственной целевой программы «Организация водоснабжения населения питьевой водой стандартного качества на территории Полевского городского округа» на 2011-2013 годы».

3. Опубликовать настоящее постановление в газете «Диалог» и разместить на официальном сайте Администрации Полевского городского округа (<http://polevsk.midural.ru>).

4. Контроль за исполнением настоящего постановления возложить на первого заместителя Главы Администрации Полевского городского округа Недоспелова С.Б.

Глава Полевского городского округа Д.В. Филиппов

ПОСТАНОВЛЕНИЕ

Главы Полевского городского округа
от 02.02.2012 № 219

**Об утверждении Порядка осуществления Финансовым управлением
Администрации Полевского городского округа последующего
финансового контроля за исполнением местного бюджета**

Во исполнение статей 157, 266, 270 Бюджетного кодекса Российской Федерации, в соответствии со статьей 8 Положения о бюджетном процессе в Полевском городском округе, утвержденного решением Думы Полевского городского округа от 10.02.2009 № 734 «Об утверждении Положения о бюджетном процессе в Полевском городском округе в новой редакции», решением Думы Полевского городского округа от 18.03.2011 № 318 «Об утверждении Положения о Финансовом управлении Администрации Полевского городского округа в новой редакции», в целях совершенствования осуществления Финансовым управлением Администрации Полевского городского округа последующего финансового контроля за исполнением местного бюджета

ПОСТАНОВЛЯЮ:

1. Утвердить Порядок осуществления Финансовым управлением Администрации Полевского городского округа последующего финансового контроля за исполнением местного бюджета (прилагается).
2. Постановление Главы Полевского городского округа от 21.01.2011 № 217 «Об утверждении Порядка осуществления последующего финансового контроля Финансовым управлением Администрации Полевского городского округа за исполнением местного бюджета» считать утратившим силу.
3. Порядок осуществления Финансовым управлением Администрации Полевского городского округа последующего финансового контроля за исполнением местного бюджета, указанного в пункте 1 настоящего постановления, вводится в действие с момента официального опубликования.
4. Опубликовать настоящее постановление в газете «Диалог» и разместить на официальном сайте Администрации Полевского городского округа в сети Интернет (<http://polevsk.midural.ru>).
5. Контроль за исполнением настоящего постановления возложить на начальника Финансового управления Администрации Полевского городского округа Мельникову О.Ю.

Глава Полевского городского округа Д.В. Филиппов

УТВЕРЖДЕН

постановлением Главы
Полевского городского округа
от 02.02.2012 № 219

«Об утверждении Порядка осуществления
Финансовым управлением Администрации
Полевского городского округа
последующего финансового контроля
за исполнением местного бюджета»

**ПОРЯДОК
осуществления Финансовым управлением
Администрации Полевского городского округа
последующего финансового контроля за исполнением местного бюджета**

Глава 1. ОБЩИЕ ПОЛОЖЕНИЯ

1. Настоящий Порядок регулирует отношения при осуществлении Финансовым управлением Администрации Полевского городского округа (далее – Финансовое управление) последующего финансового контроля за операциями с бюджетными средствами получателей средств местного бюджета, средствами администраторов источников финансирования дефицита местного бюджета, а также за соблюдением получателями бюджетных кредитов, бюджетных инвестиций условий выделения, получения, целевого использования и возврата средств местного бюджета.
2. Последующий финансовый контроль за исполнением местного бюджета осуществляется Финансовым управлением посредством проведения плановых, внеплановых проверок (далее – проверка), встречных проверок.
3. Целью проверки является определение правомерности, в том числе целевого характера, результативности и эффективности использования средств местного бюджета, а также материальных ценностей, находящихся в муниципальной собственности и (или) приобретенных за счет средств местного бюджета.
4. В зависимости от темы проверки проводится комплекс контрольных действий по изучению:
 - 1) соответствия деятельности организации учредительным документам;
 - 2) расчетов сметных назначений;
 - 3) исполнения бюджетных смет;
 - 4) использования средств местного бюджета, в том числе на приобретение товаров, работ, услуг для муниципальных нужд;
 - 5) использования средств межбюджетных трансфертов из областного бюджета, выделенных местным бюджетам в форме субсидий, субвенций и иных межбюджетных трансфертов, имеющих целевое назначение;
 - 6) использования средств местного бюджета, выделенных юридическим лицам, индивидуальным предпринимателям, физическим лицам – производителям товаров, работ, услуг, а также некоммерческим организациям в виде субсидий;
 - 7) использования средств местного бюджета, выделенных юридическим лицам в виде бюджетных кредитов и бюджетных инвестиций;
 - 8) соблюдения требований законодательства Российской Федерации, законодательства Свердловской области и нормативных актов органов местного самоуправления Полевского городского округа получателями средств местного бюджета, бюджетных кредитов и инвестиций, муниципальных гарантий;
 - 9) операций со средствами, полученными от приносящей доход деятельности;
 - 10) обеспечения сохранности материальных ценностей, находящихся в муниципальной собственности;
 - 11) использования муниципального имущества, находящегося в оперативном управлении или хозяйственном ведении, в аренде, безвозмездном пользовании; поступления в местный бюджет доходов от использования материальных ценностей, находящихся в муниципальной собственности;
 - 12) ведения бухгалтерского (бюджетного) учета, достоверности бухгалтерской (бюджетной) отчетности;
 - 13) устранения нарушений, выявленных предыдущей проверкой.
5. Контрольные действия, указанные в пункте 4 настоящего Порядка, проводятся в отношении следующих организаций (далее – проверяемые организации):
 - 1) организаций, получающих средства местного бюджета;
 - 2) организаций, использующих материальные ценности, находящиеся в собственности муниципального образования Полевской городской округ и (или) приобретенные за счет средств местного бюджета.

**Глава 2. ПРАВА И ОБЯЗАННОСТИ ДОЛЖНОСТНЫХ ЛИЦ ФИНАНСОВОГО УПРАВЛЕНИЯ
ПРИ ОСУЩЕСТВЛЕНИИ ПОСЛЕДУЮЩЕГО ФИНАНСОВОГО КОНТРОЛЯ**

6. При организации последующего финансового контроля, оформлении и реализации его результатов должностные лица Финансового управления, наделенные полномочиями по осуществлению последующего финансового контроля (далее – руководитель и участники группы проверяющих), руководствуются Конституцией Российской Федерации, Бюджетным кодексом Российской Федерации, федеральными законами и законами Свердловской области, иными законами и нормативными правовыми актами Российской Федерации и Свердловской области, настоящим Порядком.
7. Руководитель и участники группы проверяющих вправе:
 - 1) при предъявлении служебного удостоверения находиться на территории, в административных зданиях и служебных помещениях проверяемой организации;
 - 2) пользоваться при проведении контрольных действий собственными организационно-техническими средствами, в том числе компьютерами, ноутбуками, калькуляторами, телефонами;
 - 3) требовать и получать письменные объяснения от должностных, материально ответственных и иных лиц проверяемой организации (организации, в которой проводится встречная проверка), справки и сведения по вопросам, возникающим в ходе проверки, встречной проверки, документы и их заверенные копии, необходимые для проведения контрольных действий.
8. В случае отказа от предоставления указанных объяснений, справок, сведений и копий документов в акте проверки, акте встречной проверки руководителем (участниками) группы проверяющих делается соответствующая запись.
9. Руководитель и участники группы проверяющих обязаны:
 - 1) обеспечить сохранность и возврат полученных оригиналов документов;
 - 2) обеспечить конфиденциальность ставших известными им сведений, связанных с деятельностью проверяемой организации, составляющих служебную, банковскую, налоговую, коммерческую или иную тайну, охраняемую законом;
 - 3) не вмешиваться в текущую финансово-хозяйственную деятельность проверяемой организации.

**Глава 3. ПРАВА И ОБЯЗАННОСТИ ДОЛЖНОСТНЫХ ЛИЦ ПРОВЕРЯЕМОЙ ОРГАНИЗАЦИИ
И ОРГАНИЗАЦИИ, В КОТОРОЙ ПРОВОДИТСЯ ВСТРЕЧНАЯ ПРОВЕРКА**

9. Должностные лица проверяемой организации – руководитель (лицо, его замещающее) проверяемой организации или лицо, им уполномоченное (далее – должностные лица проверяемой организации), имеют право:
 - 1) на ознакомление с актом проверки и его подписание либо на отказ от подписания акта проверки, о чем делается соответствующая отметка в акте проверки;
 - 2) при наличии возражений по акту проверки представлять в адрес Финансового управления письменные возражения с приложением подтверждающих документов. При этом должностные лица проверяемой организации при подписании акта производят соответствующую запись в акте о наличии возражений;
 - 3) обжаловать во внесудебном и судебном порядке действия (бездействия) руководителя (участников) группы проверяющих при проведении проверки.
10. Должностные лица организации, в которой проводится встречная проверка, имеют право:
 - 1) на ознакомление с актом встречной проверки и его подписание либо на отказ от подписания акта встречной проверки, о чем делается соответствующая отметка в акте встречной проверки;
 - 2) при наличии возражений по акту встречной проверки представлять в адрес Финансового управления письменные возражения с приложением подтверждающих документов. При этом должностные лица организации, в которой проводится встречная проверка, при подписании акта производят соответствующую запись в акте о наличии возражений;
 - 3) обжаловать во внесудебном и судебном порядке действия (бездействия) руководителя (участников) группы проверяющих при проведении встречной проверки.

11. Должностные лица проверяемой организации обязаны:
- 1) создать надлежащие условия для проведения проверки – предоставить руководителю (участникам) группы проверяющих помещение для работы, оргтехнику, средства связи (за исключением мобильной связи);
 - 2) предоставить руководителю (участникам) группы проверяющих письменные объяснения от должностных, материально ответственных и иных лиц проверяемой организации, справки и сведения по вопросам, возникающим в ходе проверки, документы, заверенные копии документов, необходимые для проведения контрольных действий;
 - 3) по согласованию с руководителем (участниками) группы проверяющих создать комиссию и провести инвентаризацию денежных средств в кассе и имущества, находящегося на балансе проверяемой организации;
 - 4) принять меры по устранению выявленных проверкой нарушений действующего законодательства.
12. Должностные лица организации, в которой проводится встречная проверка, обязаны предоставить руководителю (участникам) группы проверяющих заверенные копии документов, записи и данные, необходимые для сличения документов, записей и данных проверяемой организации.

Глава 4. НАЗНАЧЕНИЕ И ОРГАНИЗАЦИЯ ПРОВЕДЕНИЯ ПРОВЕРКИ

13. Проверки осуществляются как в плановом, так и во внеплановом порядке.

14. План контрольных мероприятий формируется на соответствующий год с обязательным для исполнения перечнем проверок с указанием наименования проверяемых организаций, сроков проведения проверок и ответственных исполнителей и размещается на официальном сайте Администрации Полевского городского округа в сети Интернет.

15. Проверка назначается начальником Финансового управления или лицом, его замещающим (далее – начальник Финансового управления).

Решение о назначении проверки оформляется приказом начальника Финансового управления, в котором указываются:

- 1) наименование проверяемой организации;
- 2) проверяемый период;
- 3) тема проверки;
- 4) основание проведения проверки;
- 5) персональный состав группы проверяющих с указанием руководителя группы;
- 6) срок проведения проверки.

16. Плановая проверка проводится с предварительным письменным уведомлением проверяемой организации, в котором содержатся следующие сведения:

- 1) предмет проверки;
- 2) цель и основания проведения проверки;
- 3) дата начала и дата окончания проверки;
- 4) проверяемый период;
- 5) состав группы проверяющих с указанием должности, фамилии, имени и отчества руководителя и участников группы проверяющих;
- 6) предварительный перечень документов и сведений, необходимых для осуществления проверки, с указанием срока их предоставления проверяемой организацией;

7) информация о необходимости обеспечения условий для работы группы проверяющих, в том числе предоставления помещения для работы, оргтехники, средств связи (за исключением мобильной связи) и иных необходимых средств и оборудования для проведения проверки.

Уведомление о проведении плановой проверки направляется почтовым отправлением с уведомлением о вручении либо нарочным с отметкой о получении, либо посредством факсимильной связи, либо любым иным способом, позволяющим доставить уведомление в срок не позднее чем за 5 рабочих дней до даты проведения проверки.

17. Для проведения каждой проверки, за исключением встречной проверки, составляется программа проверки, которая утверждается начальником Финансового управления.

Программа проверки должна содержать:

- тему проверки;
- наименование проверяемой организации;
- перечень вопросов, по которым группа проверяющих проводит в ходе проверки контрольные действия.

Тема проверки в программе проверки указывается в соответствии с Планом контрольных мероприятий, указанным в пункте 14 настоящего Порядка, а в случае внеплановой проверки – в соответствии с документами, послужившими основанием для назначения внеплановой проверки.

18. В случае необходимости получения профессиональных знаний для проведения проверки могут привлекаться специалисты по соответствующей отрасли знаний в соответствии с законодательством Российской Федерации и Свердловской области.

19. Срок проведения проверки, численный и персональный состав группы проверяющих устанавливаются исходя из темы проверки, объема предстоящих контрольных действий, особенностей финансово-хозяйственной деятельности проверяемой организации.

20. Срок проведения проверки не может превышать 45 рабочих дней.

21. Датой начала проверки считается дата вручения руководителем (участником) группы проверяющих должностному лицу проверяемой организации копии приказа о назначении проверки, о чем делается соответствующая отметка в копии приказа.

22. Датой окончания проверки считается день вручения акта проверки должностному лицу проверенной организации, о чем делается соответствующая отметка в акте.

В случае отказа должностного лица проверенной организации подписать или получить акт проверки руководитель (участник) группы проверяющих в конце акта производит запись об отказе от подписи или получения акта. В этом случае датой окончания проверки считается день направления акта проверки в проверяемую организацию заказным почтовым отправлением с уведомлением о вручении.

23. Проверка может быть завершена раньше срока, установленного в приказе о проведении проверки, в случае досрочного достижения цели проверки, указанной в пункте 3 настоящего Порядка.

24. Срок проведения проверки, установленный при назначении проверки, продлевается начальником Финансового управления на основании мотивированного представления руководителя (участника) группы проверяющих.

Проверка продлевается до устранения причин продления проверки, но не более чем на 30 рабочих дней, в случае:

- 1) неудовлетворительного состояния бухгалтерского (бюджетного) учета в проверяемой организации;
- 2) отсутствия у проверяемой организации вследствие обстоятельств непреодолимой силы оправдательных документов, первичных учетных документов, отчетов на бумажных носителях и (или) в электронном виде;
- 3) изъятия у проверяемой организации правоохранительными органами оправдательных документов, первичных учетных документов, отчетов.

Решение о продлении срока проведения проверки оформляется приказом начальника Финансового управления и доводится до сведения проверяемой организации в срок не позднее 5 рабочих дней со дня издания приказа о продлении проверки.

25. Проверка приостанавливается до устранения причин приостановления проверки, но не более чем на 3 месяца, в случае:

- 1) отсутствия или неудовлетворительного состояния бухгалтерского (бюджетного) учета в проверяемой организации;
- 2) наступления обстоятельств, указанных в подпунктах 2 и 3 пункта 24 настоящего Порядка, если эти обстоятельства продолжаются более 30 рабочих дней;
- 3) приостановления деятельности проверяемой организации;
- 4) невозможности установления местонахождения организации, в которой проводится встречная проверка;
- 5) наступления событий и явлений, создающих угрозу жизни и здоровью проверяющих (стихийные бедствия, аварии, пожары, массовые беспорядки, забастовки).

26. Решение о приостановлении проверки принимается начальником Финансового управления на основании мотивированного представления и оформляется приказом о приостановлении проверки.

В срок не позднее 5 рабочих дней со дня издания приказа о приостановлении проверки начальник Финансового управления:

- 1) письменно извещает руководителя проверяемой организации и (или) ее вышестоящий орган о приостановлении проверки;
- 2) направляет в проверяемую организацию и (или) ее вышестоящий

орган письменное предписание о восстановлении бухгалтерского (бюджетного) учета или устранении выявленных нарушений в бухгалтерском (бюджетном) учете, либо устранении иных обстоятельств, указанных в пункте 25 настоящего Порядка, делающих невозможным дальнейшее проведение проверки.

27. После устранения причин приостановления проверки группа проверяющих возобновляет проведение проверки в сроки, устанавливаемые начальником Финансового управления на основании соответствующего приказа.

28. В ходе проверки в срок, не превышающий срок проведения проверки, может проводиться встречная проверка. Встречная проверка проводится посредством сличения записей, документов и данных, предоставленных по запросу Финансового управления, в организациях, у индивидуальных предпринимателей, получивших от проверяемой организации денежные средства, материальные ценности и документы, с соответствующими записями, документами и данными проверяемой организации. Целью встречной проверки является оценка достоверности записей, документов и данных, относящихся к деятельности проверяемой организации в рамках проводимой проверки.

Встречная проверка назначается начальником Финансового управления по письменному представлению в соответствии с пунктом 15 настоящего Порядка.

29. Внеплановой проверкой является проверка, не включенная в план контрольных мероприятий на соответствующий год.

Внеплановая проверка проводится по следующим основаниям:

- 1) поручение Главы Полевского городского округа (лица, его замещающего);
 - 2) обращение прокуратуры и иных правоохранительных органов.
30. Назначение и проведение внеплановой проверки осуществляется в соответствии с настоящим Порядком, предусматривающим проведение плановой проверки.
31. Запрещается проведение повторных проверок за тот же проверяемый период по одним и тем же вопросам, за исключением проверок, проводимых в случаях, установленных в пункте 32 настоящего Порядка.

32. Основанием для проведения повторной проверки в проверенной организации за тот же проверяемый период по одним и тем же вопросам является поручение Главы Полевского городского округа (лица, его замещающего).

33. Назначение и проведение повторной проверки осуществляется в соответствии с настоящим Порядком для проведения плановой проверки.

Результаты повторной проверки могут являться основанием для пересмотра либо отмены в соответствии с законодательством Российской Федерации решений, принятых по результатам проведения предыдущей проверки.

Глава 5. ПРОВЕДЕНИЕ ПРОВЕРКИ

34. При проведении проверки руководитель и участники группы проверяющих должны иметь служебные удостоверения.

35. Руководитель группы проверяющих должен предъявить служебное удостоверение и вручить должностному лицу проверяемой организации копию приказа о проведении проверки, о чем делается соответствующая отметка в копии приказа, с программой проверки, а также представить участников группы проверяющих, решить организационно-технические вопросы проведения проверки.

При необходимости работы с документами, содержащими сведения, составляющие государственную тайну, имеющие допуск к государственной тайне руководитель (участник) группы проверяющих, которым поручено проведение контрольных действий по соответствующим вопросам программы проверки, предъявляют документы, удостоверяющие их личность, справки о допуске.

36. В ходе проверки проводятся контрольные действия по документальному и фактическому изучению финансовых и хозяйственных операций, совершенных проверяемой организацией в проверяемый период.

Контрольные действия по документальному изучению проводятся по финансовым, бухгалтерским, отчетным документам проверяемой организации путем анализа и оценки полученной из них информации.

Контрольные действия по фактическому изучению проводятся путем осмотра, инвентаризации, наблюдения, пересчета и контрольных замеров.

37. Контрольные действия могут проводиться сплошным или выборочным способом.

Сплошной способ заключается в проведении контрольного действия в отношении всей совокупности финансовых и хозяйственных операций, относящихся к одному вопросу программы проверки.

Выборочный способ заключается в проведении контрольного действия в отношении части финансовых и хозяйственных операций, относящихся к одному вопросу программы проверки. Объем выборки и ее состав определяются руководителем группы проверяющих таким образом, чтобы обеспечить возможность оценки всей совокупности финансовых и хозяйственных операций по изучаемому вопросу.

38. Решение об использовании сплошного или выборочного способа проведения контрольных действий по каждому вопросу программы проверки принимается исходя из содержания вопроса программы проверки, объема финансовых и хозяйственных операций, относящихся к этому вопросу, состояния бухгалтерского (бюджетного) учета в проверяемой организации, срока проверки.

При проведении проверки контрольные действия в отношении операций с денежными средствами и ценными бумагами, а также расчетных операций проводятся сплошным способом.

39. При проведении проверки в обязательном порядке проводятся контрольные действия в отношении кассовых и расчетных операций по лицевым, расчетным и валютным счетам, операций с материальными ценностями.

Глава 6. ОФОРМЛЕНИЕ РЕЗУЛЬТАТОВ ПРОВЕРКИ, ВСТРЕЧНОЙ ПРОВЕРКИ

40. Результаты проверки оформляются актом проверки.

41. Результаты встречной проверки оформляются актом встречной проверки.

Акт встречной проверки прилагается к акту проверки, в рамках которой проведена встречная проверка.

42. Акт проверки, акт встречной проверки составляются на русском языке, имеют сквозную нумерацию страниц. В акте проверки, акте встречной проверки не допускаются пометки, подчистки и иные неоговоренные исправления.

Показатели, выраженные в иностранной валюте, приводятся в акте проверки, акте встречной проверки в этой иностранной валюте и в сумме в рублях, определенной по официальному курсу этой иностранной валюты к рублю, установленному Центральным банком Российской Федерации на дату совершения соответствующих операций.

43. Акт проверки состоит из вводной, описательной и заключительной частей.

44. Вводная часть акта проверки должна содержать следующие сведения:

- тема проверки;
- дата и место составления акта проверки;
- основание назначения проверки, в том числе указание на плановый характер либо проведение по обращению соответствующего органа;
- фамилии, инициалы и должности руководителя и других участников группы проверяющих;
- проверяемый период;
- срок проведения проверки;
- сведения о проверяемой организации;
- полное и краткое наименование проверяемой организации, идентификационный номер налогоплательщика (ИНН), основной государственный регистрационный номер (ОГРН);
- ведомственная принадлежность и наименование вышестоящего органа с указанием адреса и телефона такого органа (при наличии);
- сведения об учредителях (участниках) (при наличии);
- имеющиеся лицензии на осуществление соответствующих видов деятельности;
- перечень и реквизиты всех счетов в кредитных организациях, включая депозитные, а также лицевых счетов (включая закрытые на момент проверки счета, но действовавшие в проверяемом периоде) в финансовом управлении, а также в органах Федерального казначейства;
- фамилии, инициалы и должности лиц, имевших право подписи денеж-

ных и расчетных документов в проверяемый период; кем и когда проводилась предыдущая проверка, а также сведения о нарушениях, выявленных предыдущей проверкой и имеющих место на момент проверки.

45. Описательная часть акта проверки должна содержать описание выявленных нарушений.

46. Заключительная часть акта проверки должна содержать обобщенную информацию о результатах проверки, в том числе о выявленных нарушениях, сгруппированных по видам, с указанием по каждому виду нарушения общей суммы, на которую они выявлены. Суммы выявленного нецелевого использования бюджетных средств указываются в разрезе кодов классификации расходов бюджетов Российской Федерации.

47. Акт встречной проверки состоит из вводной и описательной частей.

48. Вводная часть акта встречной проверки должна содержать следующие сведения:

- тема проверки, в ходе которой проводится встречная проверка;
- вопрос (вопросы), по которому проводилась встречная проверка;
- дата и место составления акта встречной проверки;
- фамилии, инициалы и должности работников, проводивших встречную проверку;

• проверяемый период;

• срок проведения встречной проверки;

• сведения о проверенной организации;

• полное и краткое наименование проверяемой организации, идентификационный номер налогоплательщика (ИНН);

• имеющиеся лицензии на осуществление соответствующих видов деятельности;

• фамилии, инициалы и должности лиц, имевших право подписи денежных и расчетных документов в проверяемый период.

49. Описательная часть акта встречной проверки должна содержать описание выявленных нарушений.

50. Результаты проверки, встречной проверки, излагаемые в акте проверки, акте встречной проверки, должны подтверждаться документами (копиями документов), результатами контрольных действий и встречных проверок, объяснениями должностных, материально ответственных и иных лиц проверенной организации, другими материалами.

Указанные документы (копии) и материалы прилагаются к акту проверки, акту встречной проверки.

Копии документов, подтверждающие выявленные в ходе проверки, встречной проверки нарушения, заверяются подписью руководителя проверенной организации или должностного лица, уполномоченного руководителем проверенной организации, и печатью проверенной организации.

51. При составлении акта проверки, акта встречной проверки должна быть обеспечена объективность, обоснованность и точность изложения со ссылкой на документы, результаты контрольных действий и встречных проверок, объяснения должностных, материально ответственных и иных лиц проверенной организации.

52. В описании каждого нарушения, выявленного в ходе проверки, встречной проверки, должны быть указаны следующие сведения:

- содержание нарушения;
- положения законодательных и нормативных правовых актов, которые были нарушены;
- к какому периоду относится выявленное нарушение;
- в чем выразилось нарушение;
- документально подтвержденная сумма нарушения.

53. В акте проверки, акте встречной проверки не допускаются:

- выводы, предположения, факты, не подтвержденные соответствующими документами;
- ссылка на материалы правоохранительных органов и показания, данные следственным органам должностными, материально ответственными и иными лицами проверенной организации;
- морально-этическая оценка действий должностных, материально ответственных и иных лиц проверенной организации.

54. В случае когда можно предположить, что выявленное в ходе проверки, встречной проверки нарушение может быть скрыто либо по нему необходимо принять меры по незамедлительному устранению, составляется промежуточный акт проверки (промежуточный акт встречной проверки), к которому прилагаются необходимые письменные объяснения соответствующих должностных, материально ответственных и иных лиц проверяемой организации.

Промежуточный акт проверки, промежуточный акт встречной проверки оформляются в порядке, установленном настоящим Порядком для оформления соответствующего акта проверки, акта встречной проверки.

Промежуточный акт проверки, промежуточный акт встречной проверки подписываются участником группы проверяющих, проводившим контрольные действия по конкретному вопросу программы проверки, встречной проверки, и руководителем группы проверяющих, а также должностными лицами проверяемой организации.

Выводы, изложенные в промежуточном акте проверки, промежуточном акте встречной проверки, включаются соответственно в акт проверки или акт встречной проверки.

55. В ходе проверки могут составляться справки по результатам проведения контрольных действий по отдельным вопросам программы проверки.

Указанная справка составляется участником группы проверяющих, проводившим контрольное действие, подписывается им, согласовывается с руководителем группы проверяющих, подписывается должностным лицом проверяемой организации, ответственным за соответствующий участок работы проверяемой организации.

В случае отказа указанного должностного лица проверяемой организации подписать справку в конце справки делается запись об отказе указанного лица от подписания. В этом случае к справке прилагаются возражения указанного должностного лица.

Справки прилагаются к акту проверки, акту встречной проверки, а информация, изложенная в них, учитывается при составлении акта проверки, акта встречной проверки.

56. Акт проверки составляется:

- 1) в двух экземплярах: один экземпляр - для проверенной организации; один экземпляр – для Финансового управления;
- 2) в трех экземплярах: один экземпляр - для органа, по мотивированному обращению которого проведена проверка, один экземпляр - для проверенной организации; один экземпляр - для Финансового управления.

57. Каждый экземпляр акта проверки подписывается руководителем группы проверяющих, а также должностными лицами проверенной организации.

В случае если в ходе проверки участниками группы проверяющих не составлялись справки, то они подписывают каждый экземпляр акта проверки вместе с руководителем группы проверяющих.

58. Акт встречной проверки составляется в двух экземплярах: один экземпляр - для проверенной организации; один экземпляр - для Финансового управления.

Каждый экземпляр акта встречной проверки подписывается участником группы проверяющих, проводившим встречную проверку, а также должностными лицами проверенной организации.

59. Акт проверки, акт встречной проверки вручается должностному лицу проверенной организации для ознакомления и подписания в срок, не превышающий 5 рабочих дней со дня вручения акта.

60. О получении одного экземпляра акта проверки, акта встречной проверки должностные лица проверяемой организации делают запись в экземпляре акта проверки, акта встречной проверки, который остается в Финансовом управлении. Такая запись должна содержать в том числе дату получения акта проверки, акта встречной проверки, подпись лица, которое получило акт, и расшифровку этой подписи.

61. В случае отказа должностного лица проверенной организации подписать или получить акт проверки, акт встречной проверки руководителем (участником) группы проверяющих в конце акта делается запись об отказе указанного лица от подписания или от получения акта. При этом акт проверки, акт встречной проверки в тот же день направляется проверенной организации заказным почтовым отправлением с уведомлением о вручении либо иным способом, обеспечивающим фиксацию факта и даты его направления проверенной организации.

Документ, подтверждающий факт направления акта проверки, акта встречной проверки проверенной организации, приобщается к материалам проверки, встречной проверки.

62. При наличии у должностных лиц проверенной организации возражений по акту проверки (акту встречной проверки) перед подписью делается соответствующая отметка и вместе с подписанным актом на имя министра представляются письменные возражения. Возражения приобщаются к материалам проверки и являются их неотъемлемой частью.

63. По поручению начальника Финансового управления в срок до 30 рабочих дней со дня получения письменных возражений по акту проверки (акту встречной проверки) рассматривается обоснованность представленных проверяемой организацией возражений. По результатам рассмотрения дается письменное заключение.

Указанное заключение утверждается начальником Финансового управления. Один экземпляр заключения направляется проверенной организации, один экземпляр заключения приобщается к материалам проверки, один экземпляр заключения направляется органу, по мотивированному обращению которого проведена проверка.

Заключение направляется проверенной организации почтовым отправлением с уведомлением о вручении либо вручается руководителю проверенной организации или лицу, им уполномоченному, под расписку либо иным способом, обеспечивающим фиксацию факта и даты его направления проверенной организации.

Глава 7. ПОРЯДОК РЕАЛИЗАЦИИ МАТЕРИАЛОВ ПРОВЕРКИ

64. По результатам проверки к нарушителям бюджетного законодательства начальником Финансового управления и его заместителем (в соответствии с его полномочиями) применяются меры принуждения, предусмотренные Бюджетным кодексом Российской Федерации.

65. В случае выявления обстоятельств, свидетельствующих о возможности наличия в действиях (бездействии) должностных, материально ответственных и иных лиц проверенной организации признаков составов преступлений, материалы проверки направляются в прокуратуру и (или) правоохранительные органы.

66. Финансовое управление обеспечивает контроль за ходом реализации материалов проверки.

Глава 8. ПОРЯДОК ОБЖАЛОВАНИЯ ДЕЙСТВИЙ (БЕЗДЕЙСТВИЯ) РУКОВОДИТЕЛЯ И УЧАСТНИКОВ ГРУППЫ ПРОВЕРЯЮЩИХ.

ОТВЕТСТВЕННОСТЬ РУКОВОДИТЕЛЯ И УЧАСТНИКОВ ГРУППЫ ПРОВЕРЯЮЩИХ

67. Действия (бездействие) руководителя и участников группы проверяющих при проведении проверки могут быть обжалованы заинтересованными лицами во внесудебном и судебном порядке.

68. Во внесудебном порядке заинтересованные лица могут обжаловать действия (бездействие) руководителя и участников группы проверяющих начальнику Финансового управления.

69. Результатом обжалования является объективное, всестороннее и своевременное рассмотрение жалоб заинтересованных лиц и подготовка письменного мотивированного ответа в установленном законом порядке.

70. В случае выявления в действиях (бездействии) руководителя и участников группы проверяющих нарушений требований законодательства Российской Федерации начальником Финансового управления принимается решение о применении к данным лицам мер дисциплинарного характера в соответствии с Федеральным законом от 02 марта 2007 года № 25-ФЗ «О муниципальной службе в Российской Федерации».

71. Заинтересованное лицо информируется обо всех принятых по его жалобе решениях.

72. Заинтересованные лица могут обжаловать действия (бездействие) руководителя и участников группы проверяющих в суд в порядке, установленном законодательством Российской Федерации.

73. За совершение противоправных действий руководитель и участники группы проверяющих несут административную и уголовную ответственность в соответствии с законодательством Российской Федерации.

ПОСТАНОВЛЕНИЕ

Главы Полевского городского округа
от 02.02.2012 № 225

О внесении изменений в Положение об административной комиссии Полевского городского округа, утвержденное постановлением Главы Полевского городского округа от 22.11.2011 № 3044 «О создании административной комиссии Полевского городского округа»

На основании постановления Правительства Свердловской области от 28.12.2011 № 1846-ПП «О внесении изменений в Порядок создания и деятельности административных комиссий, обеспечения их деятельности и Порядок предоставления и расходования субвенций из областного бюджета бюджетам муниципальных образований, расположенных на территории Свердловской области, на осуществление переданного органом местного самоуправления этих муниципальных образований государственного полномочия по созданию административных комиссий, утвержденные постановлением Правительства Свердловской области от 24.08.2011 № 1128-ПП «Об административных комиссиях»

ПОСТАНОВЛЯЮ:

1. Внести в Положение об административной комиссии Полевского городского округа, утвержденное постановлением Главы Полевского городского округа от 22.11.2011 № 3044 «О создании административной комиссии Полевского городского округа» следующие изменения:

- абзац 2 пункта 12 дополнить предложением следующего содержания: «Ответственный секретарь комиссии осуществляет свою деятельность в комиссии на постоянной (штатной) основе;
 - пункт 15 изложить в следующей редакции: «15. Заседания Комиссии проводятся с периодичностью, обеспечивающей соблюдение установленных законодательством Российской Федерации сроков рассмотрения дел об административных правонарушениях»;
 - пункт 30 изложить в следующей редакции: «30. В соответствии с постановлением Правительства Свердловской области от 24.08.2011 № 1128-ПП «Об административных комиссиях» Администрация Полевского городского округа, осуществляющая переданное государственное полномочие по созданию административной комиссии, представляет отчеты в порядке и сроки, установленные указанным постановлением»;
 - пункт 31 исключить.
2. Опубликовать настоящее постановление в газете «Диалог» и разместить на официальном сайте Администрации Полевского городского округа в сети Интернет (<http://polevsk.midural.ru>).
3. Контроль за исполнением настоящего постановления оставляю за собой.

Глава Полевского городского округа Д.В. Филиппов

ПОСТАНОВЛЕНИЕ

Главы Полевского городского округа
от 06.02.2012 № 239

О внесении изменения в постановление Главы Полевского городского округа от 10.01.2012 № 1 «Об образовании избирательных участков на территории Полевского городского округа для проведения голосования и подсчета голосов избирателей на выборах Президента Российской Федерации, назначенных на 04 марта 2012 года»

В связи с технической ошибкой

ПОСТАНОВЛЯЮ:

1. Внести в приложение «Сведения об избирательных участках, образуемых на территории Полевского городского округа, для проведения голосования и подсчета голосов избирателей на выборах Президента Российской Федерации 04 марта 2012 года» к постановлению Главы Полевского городского округа от 10.01.2012 № 1 «Об образовании избирательных участков на территории Полевского городского округа для проведения голосования и подсчета голосов избирателей на выборах Президента Российской Федерации, назначенных на 04 марта 2012 года» следующее изменение, изложив строку 12 новой редакции:

№ п/п	№ избирательного участка	Место нахождения участковой избирательной комиссии, помещения для голосования, номер телефона	Границы избирательного участка (перечень населенных пунктов, улиц, номера домов)	Количество избирателей
12	2421	г.Полевской, ул.Ст.Разина, 48 муниципальное бюджетное общеобразовательное учреждение ПГО «Средняя общеобразовательная школа № 17» (1), тел.71507	улицы: Декабристов – дома 9,11, 3.Космодемьянской – дом 9А, Коммунистическая – дома с 13 по 29 (нечетная сторона), Ст.Разина – дома 50, 52, 57А, 61А	1674

2. Опубликовать настоящее постановление в газете «Диалог».

3. Контроль за исполнением настоящего постановления возложить на руководителя аппарата Администрации Полевского городского округа Горину Т.П.

И.о. Главы Полевского городского округа С.Б. Недоспелов

ПОСТАНОВЛЕНИЕ

Главы Полевского городского округа
от 27.01.2012 № 182

О внесении изменений в постановление Главы Полевского городского округа от 03.08.2010 № 1279 «Об утверждении муниципальной целевой программы «Энергосбережение и повышение энергетической эффективности на территории Полевского городского округа на 2010-2020 годы» (в редакции от 16.01.2012 № 69)

В соответствии с приказом Минрегиона Российской Федерации от 07.06.2010 № 273 «Об утверждении Методики расчета целевых показателей в области энергосбережения и повышения энергетической эффективности, в том числе в сопоставимых условиях» (в редакции от 26.08.2011) и в связи с кадровыми изменениями в Администрации Полевского городского округа

ПОСТАНОВЛЯЮ:

1. Внести в муниципальную целевую программу «Энергосбережение и повышение энергетической эффективности на территории Полевского городского округа на 2010-2020 годы», утвержденную постановлением Главы Полевского городского округа от 03.08.2010 № 1279 «Об утверждении муниципальной целевой программы «Энергосбережение и повышение энергетической эффективности на территории Полевского городского округа на 2010-2020 годы» (далее – Программа), следующие изменения:

1) в разделе 4 «Мероприятия программы» таблицы 4, 5, 6, 7, изложить в новой редакции:

Мероприятия по энергосбережению и повышению энергоэффективности в системе теплоснабжения						
№ п/п	Наименование мероприятия (виды работ)	Характеристика и параметры сетей и объектов	Срок реализации (годы)	Сумма, млн.руб.	Источник финансирования	Ожидаемые результаты, экономия млн.руб.
Всего мероприятия направленные на энергосбережение и повышение энергетической эффективности в системе теплоснабжения				1073,427		
1	Режимно-наладочные работы по тепловым пунктам ООО СК «Новая энергетика» с подбором насосного оборудования	-	2012	1,500	Внебюджетные источники, в т.ч. средства предприятия (по согласованию)	Экономия электроэнергии 100тыс. кВт/год, (220,0 тыс.руб./год)
2	Проведение режимно-наладочных работ с установкой и доводкой дроссельных шайб на тепловых сетях ООО СК «Новая энергетика»	-	2012	1,600	Внебюджетные источники, в т.ч. средства предприятия (по согласованию)	Экономия тепловой энергии 4560 Гкал/год (3420,32 тыс.руб./год)
3	Наладка работы системы теплоснабжения ООО СК «Новая энергетика»: - очистка внутренних поверхностей труб, ремонт ненадежных соединений, - устранение недостаточной пропускной способности /сетей (увеличение диаметра труб) - прокладка дополнительных дренажей из камер и каналов, а также попутных дренажей для понижения уровня грунтовых вод	-	2012-2013	3,680	Внебюджетные источники, в т.ч. средства предприятия (по согласованию)	Снижение теплопотерь на 5 % 2150 тыс.руб., снижение расходов по устранению аварийных ситуаций, улучшение качества услуг
4	Теплоизоляция трубопроводов ООО СК «Новая энергетика» - 3000 м./год. Теплоизоляция труб в подвальных помещениях МКД южной части города	74,2 м в однотрубном исчислении	2012-2013	3,000	Внебюджетные источники, в т.ч. средства предприятия (по согласованию)	Сокращение потерь тепловой энергии на сетях - 3600 Гкал/год (1519,74 тыс.руб./год)
5	Реконструкция узлов учета в газовых котельных (2 шт.) пос. Зюзельский, п.Станционный-Полевской. Реконструкция существующих газовых котлов	Мощность котельных п.Зюзельский - 0,92Гкал/час, п.Ст-Полевской 1,61 Гкал/час	2012-2013	0,550	Внебюджетные источники, в т.ч. средства организаций (по согласованию)	Снижение расхода газа на 56,77 тыс.м3 (151,99 тыс.руб./год)
6	Капитальный ремонт теплосетей ООО СК «Новая энергетика» в т.ч.: - ул.Малышева (р-он Детского дома), - ул.Челюскинцев (от здания АБК до колодца), - ул.Победы - ул.Челюскинцев (от ТК 4.22 до ТК 4.28) - ул.Володарского (р-он дома 13), - ул. Хохрякова, 31 и 33 - ул. К.Маркса, 4 - ул. Бажова,8	954 м	2012-2013	1,846	Внебюджетные источники, в т.ч. средства предприятия(по согласованию)	Снижение расходов на устранение аварийных ситуаций, Снижение сверхнормативных потерь тепловой энергии 675 Гкал (437 тыс.руб.)
7	Реконструкция, строительство (проектирование и монтаж котлов, водоподготовки, автоматики для работы в автономном режиме) сельских водогрейных котельных ОАО «ПКК»	4 шт.	2012-2020	28,700	Внебюджетные источники, в т.ч. средства предприятия (по согласованию)	Снижение себестоимости производства Гкал на 30% 4100 тыс.руб. Снижение сверхнормативных потерь 50 % 2010 Гкал (1382 тыс.руб.)
8	Проектирование и строительство автономной газовой котельной м-на Зеленый Бор ОАО «ПКК»	-	2012-2015	120,000	Внебюджетные источники, в т.ч. средства предприятия (по согласованию)	Снижение нормативных потерь тепловой энергии на 30 % 20285 Гкал (13954 тыс.руб)
9	Проектирование и строительство автономной газовой котельной м-на Сосновый Бор ОАО «ПКК»	-	2014-2020	35,200	Внебюджетные источники, в т.ч. средства предприятия (по согласованию)	Снижение нормативных потерь 20 % 6200 Гкал (4270 тыс.руб.)
10	Реконструкция и автоматизация микрорайонных тепловых пунктов ОАО «ПКК»	-	2012	11,300	Внебюджетные источники, в т.ч. средства предприятия (по согласованию)	Улучшение гидравлического режима работы квартальных тепловых сетей, повышение качества предоставления услуги теплоснабжения, снижение потерь теплоносителя на 10 % 11046 Гкал 7600 тыс.руб.
11	Промывка систем теплоснабжения и ГВС ОАО «ПКК»	-	2012	89,700	Внебюджетные источники, в т.ч. средства предприятия (по согласованию)	Повышение качества предоставления услуги теплоснабжения и снижение сверхнормативных тепловых потерь на 10 % 7900 Гкал 5440 тыс.руб.
12	Замена трубопроводов тепловых сетей ОАО «ПКК» на трубопроводы с улучшенной тепловой изоляцией (пенополиуретановая и т.п.) от тепловых пунктов до вводов в дома	-	2012	288,000	Внебюджетные источники, в т.ч. средства предприятия (по согласованию)	Снижение потерь тепловой энергии на 10 % 15427 Гкал (10612 тыс.руб.)
13	Восстановление/внедрение циркуляционных систем горячего водоснабжения ОАО «ПКК»	-	2012	12,340	Внебюджетные источники, в т.ч. средства предприятия (по согласованию)	Снижение потерь 5 % т/энергия 930 Гкал (542 тыс.руб.) ГВС 14340 м3 (130 тыс.руб.)
14	Строительство автоматизированной газовой блочной котельной по ул.Школьная, с.Курганово ОАО «ПКК»	-	2012-2015	6,3	Внебюджетные источники, в т.ч. средства предприятия (по согласованию)	Ликвидация ветхой газовой котельной, уменьшение протяженности тепловых сетей, снижение тепловых потерь, увеличение КПД котельной
15	Строительство автоматизированной газовой блочной котельной по ул.Урицкого, с.Косой Брод ОАО «ПКК»	-	2013-2015	2,1	Внебюджетные источники, в т.ч. средства предприятия (по согласованию)	Ликвидация ветхой газовой котельной, уменьшение протяженности тепловых сетей, снижение тепловых потерь
16	Модернизация тепловых сетей в районе улиц Матросова, Октябрьская ОАО «ПКК»	L= 2,56 км	2013-2015	23,218	Внебюджетные источники, в т.ч. средства предприятия (по согласованию)	Снижение сверхнормативных потерь

17	Модернизация (Плановая замена аварийных участков, ежегодно не менее 5 тыс.м. тепловых сетей) ООО СК «Новая энергетика»	-	2013-2017	32,4	Внебюджетные источники, в т.ч. средства предприятия (по согласованию)	Снижение сверхнормативных потерь
18	Восстановление работоспособности узлов учета тепловодопотребления на тепловых пунктах ООО СК «Новая энергетика»	-	2013	2,5	Внебюджетные источники, в т.ч. средства предприятия (по согласованию)	Снижение сверхнормативных потерь
19	Модернизация тепловых пунктов в северной части г. Полевского ОАО «ПКК»	75 Гкал/час, 9 шт.	2013-2020	10,3	Внебюджетные источники, в т.ч. средства предприятия (по согласованию, местный бюджет)	Снижение сверхнормативных потерь
20	Наладка гидравлического и теплового режимов работы централизованной системы теплоснабжения в северной части г.Полевского ОАО «ПКК»	75 Гкал/час	2012-2013	0,714	Внебюджетные источники, в т.ч. средства предприятия (по согласованию)	Снижение сверхнормативных потерь
21	Модернизация участка теплосети по ул.Вершинина от т/к №6 до ул. Свердлова ОАО «ПКК»	D=720 мм, L=228*2 п.м.	2012-2014	4,652	Внебюджетные источники, в т.ч. средства предприятия (по согласованию)	Снижение сверхнормативных потерь
22	Модернизация участка теплосети по ул. Ленина от Р. Люксембург до ПТУ № 47 ОАО «ПКК»	D=325 мм, L=210*2 п.м.	2012-2014	2,142	Внебюджетные источники, в т.ч. средства предприятия (по согласованию)	Снижение сверхнормативных потерь
23	Модернизация участка теплосети по ул.Ленина от ул.Вершинина до ул.Ленина, 4 ОАО «ПКК»	D=325 мм, L=80*2 п.м.	2012-2014	0,816	Внебюджетные источники, в т.ч. средства предприятия (по согласованию)	Снижение сверхнормативных потерь
24	Модернизация теплоизоляции наружных теплотрасс ОАО «ПКК», ООО СК «Новая энергетика»	2 км.	2012-2020	10,098	Внебюджетные источники, в т.ч. средства предприятия (по согласованию)	Снижение сверхнормативных потерь
25	Модернизация тепловых сетей в микрорайоне «Зеленый Бор» ОАО «ПКК»	L= 4,4341 км	2012-2018	73,923	Внебюджетные источники, в т.ч. средства предприятия (по согласованию)	Снижение сверхнормативных потерь
26	Модернизация тепловых сетей, с.Курганово, ОАО «ПКК»	L= 2,571 км	2012-2014	10,591	Внебюджетные источники, в т.ч. средства предприятия (по согласованию)	Снижение сверхнормативных потерь
27	Модернизация тепловых сетей, с.Косой Брод ОАО «ПКК»	L= 0,12 км	2012	0,31	Внебюджетные источники, в т.ч. средства предприятия (по согласованию)	Снижение сверхнормативных потерь
28	Модернизация тепловых сетей в районе улицы Вершинина ОАО «ПКК»	L= 4,519 км	2012-2017	61,032	Внебюджетные источники, в т.ч. средства предприятия (по согласованию)	Снижение сверхнормативных потерь
29	Модернизация тепловых сетей частного сектора в северной части г. Полевского ОАО «ПКК»	L= 3,924 км	2012-2015	18,229	Внебюджетные источники, в т.ч. средства предприятия (по согласованию)	Снижение сверхнормативных потерь
30	Модернизация тепловых сетей в районе улицы Декабристов ОАО «ПКК»	L= 3,398 км	2013-2020	28,874	Внебюджетные источники, в т.ч. средства предприятия (по согласованию)	Снижение сверхнормативных потерь
31	Модернизация газовой котельной по ул. Советской (замена 2-х котлов), с Косой Брод ОАО «ПКК»	-	2013-2016	1,575	Внебюджетные источники, в т.ч. средства предприятия (по согласованию)	Снижение сверхнормативных потерь
32	Модернизация газовой котельной, располо женной на территории завода мраморных изделий, с.Мраморское ОАО «ПКК»	-	2014-2016	2,1	Внебюджетные источники, в т.ч. средства предприятия (по согласованию)	Снижение сверхнормативных потерь
33	Модернизация участка теплосети по ул. Коммунистическая от ж/д Коммунистическая, 4 до ул. Декабристов ОАО «ПКК»	D=219-325 мм, L=745*2 п.м.	2014-2017	6,839	Внебюджетные источники, в т.ч. средства предприятия (по согласованию)	Снижение сверхнормативных потерь
34	Модернизация тепловых сетей в районе улиц: Ленина - Ст. Разина - Свердлова ОАО «ПКК»	L= 2,059 км	2014-2015	7,864	Внебюджетные источники, в т.ч. средства предприятия (по согласованию)	Снижение сверхнормативных потерь
35	Разработка и внедрение автоматизированной системы учета энергоресурсов (АСУ), ОАО «ПКК», ООО «ЮКП»	-	2014-2020	5,832	Внебюджетные источники, в т.ч. средства предприятия (по согласованию)	Снижение сверхнормативных потерь
36	Модернизация тепловых сетей в микрорайоне «Ялунина» ОАО «ПКК»	L= 1,829 км	2015-2019	9,596	Внебюджетные источники, в т.ч. средства предприятия (по согласованию)	Снижение сверхнормативных потерь
37	Модернизация тепловых сетей в районе улицы Р.Люксембург ОАО «ПКК»	L= 5,596 км	2015-2020	51,587	Внебюджетные источники, в т.ч. средства предприятия (по согласованию)	Снижение сверхнормативных потерь
38	Модернизация тепловых сетей в микрорайоне «Черемушки» ОАО «ПКК»	L= 1,069 км	2016-2017	4,273	Внебюджетные источники, в т.ч. средства предприятия (по согласованию)	Снижение сверхнормативных потерь
39	Модернизация тепловых сетей в районе улиц: Ленина - Ст. Разина - М.Горького ОАО «ПКК»	L= 3,222 км	2017-2020	28,048	Внебюджетные источники, в т.ч. средства предприятия (по согласованию)	Снижение сверхнормативных потерь
40	Модернизация тепловых сетей в районе улицы Коммунистическая ОАО «ПКК»	L= 4,448 км	2017-2020	26,186	Внебюджетные источники, в т.ч. средства предприятия (по согласованию)	Снижение сверхнормативных потерь
41	Модернизация тепловых сетей в районе Совхоза ОАО «ПКК»	L= 2,249 км	2018-2020	21,517	Внебюджетные источники, в т.ч. средства предприятия (по согласованию)	Снижение сверхнормативных потерь
42	Модернизация подводящих тепловых сетей детских дошкольных учреждений и школ ОАО «ПКК», ООО СК «Новая энергетика»	L= 4,581 км	2019-2020	12,107	Внебюджетные источники, в т.ч. средства предприятия (по согласованию)	Снижение сверхнормативных потерь
43	Модернизация тепловых сетей в районе улиц Металлургов, Гагарина ОАО «ПКК»	L= 1,207 км	2019	6,903	Внебюджетные источники, в т.ч. средства предприятия (по согласованию)	Снижение сверхнормативных потерь

44	Модернизация тепловых сетей в районе большого городка ООО СК «Новая энергетика», ОАО «ПКК»	L= 0,703 км	2020	3,385	Внебюджетные источники, в т.ч. средства предприятия (по согласованию)	Снижение сверхнормативных потерь
----	--	-------------	------	-------	---	----------------------------------

Таблица 5

Мероприятия по энергосбережению и повышению энергоэффективности в системе водоснабжения

№ п/п	Наименование мероприятия (виды работ)	Характеристика и параметры сетей и объектов	Срок реализации (годы)	Сумма, млн. руб.	Источник финансирования	Ожидаемые результаты, экономия млн.руб.
1	2	3	4	5	6	7
Всего мероприятия направленные на энергосбережение и повышение энергетической эффективности в системе водоснабжения				116,274		
1	Перевод частного сектора на стационарное подключение к централизованной системе водоснабжения с установкой приборов учета, ликвидация водоразборных колонок, северная часть г.Полевского ОАО «ПКК»	-	2010-2020	36,072	Внебюджетные источники, в т.ч. средства предприятия (по согласованию)	Повышение надежности. Снижение потерь. Экономия энергоресурсов
2	Строительство водонапорной башни в районе улицы Нагорной, с.Курганово. ОАО «ПКК»	-	2012-2015	1,950	Внебюджетные источники, в т.ч. средства предприятия (по согласованию)	Повышение надежности. Снижение потерь. Экономия энергоресурсов
3	Строительство водопровода от скважины до новой водонапорной башни с.Курганово ОАО «ПКК»	D=108 мм L=700 п.м.	2014-2016	1,890	Внебюджетные источники, в т.ч. средства предприятия (по согласованию)	Повышение надежности. Снижение потерь. Экономия энергоресурсов
4	Строительство повысительных насосных станций, северная часть г.Полевского ОАО «ПКК»	-	2017-2020	5,670	Внебюджетные источники, в т.ч. средства предприятия (по согласованию)	Повышение надежности. Снижение потерь. Экономия энергоресурсов
5	Модернизация водопроводных сетей в микрорайоне «Сосновый Бор» и ул. Декабристов ОАО «ПКК»	D=108 мм, L=276,9 п.м., D=219 мм, L=261 п.м.	2012	1,628	Внебюджетные источники, в т.ч. средства предприятия (по согласованию)	Повышение надежности. Снижение потерь. Экономия энергоресурсов
6	Модернизация повысительных насосных станций, северная часть г.Полевского ОАО «ПКК»	3 шт.	2012-2019	6,720	Внебюджетные источники, в т.ч. средства предприятия (по согласованию)	Повышение надежности. Снижение потерь. Экономия энергоресурсов
7	Модернизация водопроводных сетей в районе ул. Р. Люксембург ОАО «ПКК»	D=200 (чнр) мм, L=340 п.м.	2012	1,711	Внебюджетные источники, в т.ч. средства предприятия (по согласованию)	Повышение надежности. Снижение потерь. Экономия энергоресурсов
8	Установка узлов регулирования давления в магистральных и внутридомовых сетях водоснабжения, северная часть г.Полевского ОАО «ПКК»	850 шт.	2012-2017	2,700	Внебюджетные источники, в т.ч. средства предприятия (по согласованию)	Повышение надежности. Снижение потерь. Экономия энергоресурсов
9	Модернизация водопроводных сетей в районе ул. Вершинина, Нагорная ОАО «ПКК»	D=57 мм, L=216 п.м., D=108 мм, L=329 п.м., D=159 мм, L=500 п.м., D=425-530 мм, L=1550 п.м.	2013-2016	15,240	Внебюджетные источники, в т.ч. средства предприятия (по согласованию)	Повышение надежности. Снижение потерь. Экономия энергоресурсов
10	Модернизация водопроводных сетей в районе улиц: Октябрьская, Матросова, М. Горького, Блюхера ОАО «ПКК»	D=159 мм, L=241 п.м., D=425 мм, L=255 п.м.	2014-2015	3,411	Внебюджетные источники, в т.ч. средства предприятия (по согласованию)	Повышение надежности. Снижение потерь. Экономия энергоресурсов
11	Модернизация подводящих сетей водоснабжения к школам ОАО «ПКК», ООО СК «Новая энергетика»	D=57 мм, L=52 п.м., D=108 мм, L=194,4 п.м.	2015	0,448	Внебюджетные источники, в т.ч. средства предприятия (по согласованию), Местный бюджет	Повышение надежности. Снижение потерь. Экономия энергоресурсов
12	Модернизация водопроводных сетей в районе улиц: Ленина, Свердлова ОАО «ПКК»	D=57 мм, L=139,5 п.м., D=108 мм, L=235 п.м., D=159 мм, L=40 п.м.	2016	0,790	Внебюджетные источники, в т.ч. средства предприятия (по согласованию)	Повышение надежности. Снижение потерь. Экономия энергоресурсов
13	Модернизация водопроводных сетей квартала: Ленина - М.Горького - Ст. Разина ОАО «ПКК»	D=100 (чнр) мм, L=293 п.м., D=50 (чнр) мм, L=55 п.м.	2016	0,709	Внебюджетные источники, в т.ч. средства предприятия (по согласованию)	Повышение надежности. Снижение потерь. Экономия энергоресурсов
14	Модернизация водопроводных сетей в районе ул. Коммунистическая ОАО «ПКК»	D=100 (чнр) мм, L=141 п.м.	2016	0,359	Внебюджетные источники, в т.ч. средства предприятия (по согласованию)	Повышение надежности. Снижение потерь. Экономия энергоресурсов
15	Модернизация водопроводных сетей в районе ул. М.Горького ОАО «ПКК»	D=150 (чнр) мм, L=120 п.м.	2016	0,571	Внебюджетные источники, в т.ч. средства предприятия (по согласованию)	Повышение надежности. Снижение потерь. Экономия энергоресурсов
16	Модернизация водопроводных сетей с.Мраморское ОАО «ПКК»	D=89-108 (чнр) мм, L=3600 п.м.	2016-2018	6,426	Внебюджетные источники, в т.ч. средства предприятия (по согласованию)	Повышение надежности. Снижение потерь. Экономия энергоресурсов
17	Модернизация водопроводных сетей в районе ул. Вершинина ОАО «ПКК»	D=500 (чнр) мм, L=560 п.м.	2017-2018	6,590	Внебюджетные источники, в т.ч. средства предприятия (по согласованию)	Повышение надежности. Снижение потерь. Экономия энергоресурсов
18	Модернизация водопроводных сетей в районе улицы Р.Люксембург ОАО «ПКК»	D=108-125 мм, L=380 п.м., D=57 мм, L=20 п.м., D=325 мм, L=35 п.м.	2018	1,087	Внебюджетные источники, в т.ч. средства предприятия (по согласованию)	Повышение надежности. Снижение потерь. Экономия энергоресурсов
19	Модернизация водопроводных сетей в микрорайоне Зеленый Бор-1 ОАО «ПКК»	D=108 мм, L=467 п.м., D=159 мм, L=34 п.м.	2018	1,124	Внебюджетные источники, в т.ч. средства предприятия (по согласованию)	Повышение надежности. Снижение потерь. Экономия энергоресурсов
20	Модернизация водопровода от дома № 9 ул.Вершинина по ул.Нагорная до церкви ОАО «ПКК»	D=426 мм L=55 п.м.	2018	0,990	Внебюджетные источники, в т.ч. средства предприятия (по согласованию)	Повышение надежности. Снижение потерь. Экономия энергоресурсов
21	Модернизация водопроводных сетей квартала: Ленина-Свердлова-Ст. Разина ОАО «ПКК»	D=100 (чнр) мм, L=13 п.м., D=50 (чнр) мм, L=84 п.м.	2018	0,112	Внебюджетные источники, в т.ч. средства предприятия (по согласованию)	Повышение надежности. Снижение потерь. Экономия энергоресурсов
22	Модернизация водопроводных сетей в районе ул. Свердлова ОАО «ПКК»	D=100 (чнр) мм, L=72 п.м.	2018	0,180	Внебюджетные источники, в т.ч. средства предприятия (по согласованию)	Повышение надежности. Снижение потерь. Экономия энергоресурсов

Продолжение. Начало на стр. 23

23	Модернизация водопроводных сетей в районе улиц: Гагарина, Металлургов, Спортивный переулок ОАО «ПКК»	D=150 (чнр) мм, L=300 п.м.	2018	1,474	Внебюджетные источники, в т.ч. средства предприятия (по согласованию)	Повышение надежности. Снижение потерь. Экономия энергоресурсов
24	Модернизация водопроводных сетей с.Косой Брод ОАО «ПКК»	D=57-108 (чнр) мм, L=3500 п.м	2019-2020	6,400	Внебюджетные источники, в т.ч. средства предприятия (по согласованию)	Повышение надежности. Снижение потерь. Экономия энергоресурсов
25	Модернизация подводящих сетей к детским дошкольным учреждениям (д/сады, клубы) ОАО «ПКК», ООО СК «Новая энергетика»	D=57 мм, L=259 п.м., D=108 мм, L=1073 п.м	2019	2,530	Внебюджетные источники, в т.ч. средства предприятия (по согласованию)	Повышение надежности. Снижение потерь. Экономия энергоресурсов
26	Модернизация водопроводных сетей в районе улиц: Металлургов, Гагарина, Спортивный переулок, Ст. Разина ОАО «ПКК»	D=57 мм, L=318,2 п.м	2020	0,270	Внебюджетные источники, в т.ч. средства предприятия (по согласованию)	Повышение надежности. Снижение потерь. Экономия энергоресурсов
27	Модернизация водопроводных сетей с.Курганово ОАО «ПКК»	D=57-108 (чнр) мм, L=2000 п.м	2020	3,601	Внебюджетные источники, в т.ч. средства предприятия (по согласованию)	Повышение надежности. Снижение потерь. Экономия энергоресурсов
28	Модернизация водопровода ул. Литейщиков между ул. Решетникова и Ст.Разина ОАО «ПКК»	D=325 мм L=163 п.м	2020	0,294	Внебюджетные источники, в т.ч. средства предприятия (по согласованию)	Повышение надежности. Снижение потерь. Экономия энергоресурсов
29	Модернизация водопроводных сетей частного сектора северной части г.Полевского ОАО «ПКК»	D=57-159 (чнр) мм, L=2500 п.м	2020	5,327	Внебюджетные источники, в т.ч. средства предприятия (по согласованию)	Повышение надежности. Снижение потерь. Экономия энергоресурсов

Таблица 6

Мероприятия по энергосбережению и повышению энергоэффективности в системе электроснабжения

№ п/п	Наименование мероприятия (виды работ)	Характеристика и параметры сетей и объектов	Срок реализации (годы)	Сумма, млн. руб.	Источник финансирования	Ожидаемые результаты, экономия млн.руб.
1	2	3	4	5	6	7
Всего мероприятия направленные на энергосбережение и повышение энергетической эффективности в системе электроснабжения				1369,21		
1	Перевод с линейного напряжения 220 В на фазное 380 В трансформаторные подстанции №76, 66, 26.	380 В	2011-2012	5,000	Внебюджетные источники, в т.ч. средства организации (по согласованию)	Сокращение потерь, снижение непроизводительных расходов
2	Установка частотно-регулируемых приводов на насосах КНС № 1,3	-	2011-2012	0,450	Внебюджетные источники, в т.ч. средства организации (по согласованию)	Сокращение потерь, снижение непроизводительных расходов
3	Строительство ПС 110/10 -2х 16 МВА Бородинская. Строительство ВЛ 110 кВ. Замена ЛЭП 6 кВ с переводом на напряжение 10 кВ. Строительство ВЛ - 220 кВ. (Электроснабжение северной части города)	20 МВт	2012-2020	540,000	Внебюджетные источники, в т.ч. средства организаций (по согласованию)	Сокращение потерь, снижение непроизводительных расходов
4	Строительство ПС 110/10 - 2х 25 МВА Курганово Строительство ВЛ 110 кВ Строительство ЛЭП 10 кВ. (Электроснабжение северной части города)	30 МВт	2012-2020	648,000	Внебюджетные источники, в т.ч. средства организаций (по согласованию)	Сокращение потерь, снижение непроизводительных расходов
5	Строительство ф. 18 от ТП 9 г. Полевской	-	2012	0,460	Внебюджетные источники, в т.ч. средства организаций (по согласованию)	Сокращение потерь. Обеспечение надежности
6	Строительство вводов 0,4 кВ к жилым домам ул.Набережная д.Кенчурка; ул.Правобережная Ст. Полевской; ул. Кирова п. Зюзельский; ул. Западная ул. Машиностроителей, Малышева, р-н Барановка г. Полевской	0,87 км	2012	0,148	Внебюджетные источники, в т.ч. средства организаций (по согласованию)	Сокращение потерь. Обеспечение надежности
7	Строительство вводов 0,4 кВ к жилым домам ул.Жилина, Советская, Калинина г.Полевской; ул.Западная, Победы п.Зюзельский; ул.М.Горького, Южная, Комсомольская с.Полдневая	0,87 км.	2012	0,159	Внебюджетные источники, в т.ч. средства организаций (по согласованию)	Сокращение потерь. Обеспечение надежности
8	Строительная площадка заводских помещений Западно-промышленный район 4-4 г. Полевской, модернизация ВЛ- 6 кВ ф. 18(юг) ПС 110/6 Полевская г. Полевской	2,56 км.	2013	1,670	Внебюджетные источники, в т.ч. средства организаций (по согласованию)	Сокращение потерь. Обеспечение надежности
9	Строительство торгового центра по ул. Володарского 56 г.Полевской, Модернизация ТП 16 А	1 шт.	2014	0,154	Внебюджетные источники, в т.ч. средства организаций (по согласованию)	Сокращение потерь. Обеспечение надежности
10	Строительство двух трансформаторной ТП № 3 проектируемая в м-н Центральный г.Полевской	1 шт.	2016	10,838	Внебюджетные источники, в т.ч. средства организаций (по согласованию)	Сокращение потерь. Обеспечение надежности
11	Строительство двух трансформаторной ТП № 2 проектируемая в микрорайон Центральный г.Полевской	1 шт.	2017	10,668	Внебюджетные источники, в т.ч. средства организаций (по согласованию)	Сокращение потерь. Обеспечение надежности
12	Строительство ЛЭП 10 кВ от ТП № 1 проектируемая до ТП № 2 проектируемая г.Полевской	0,55 км	2018	0,910	Внебюджетные источники, в т.ч. средства организаций (по согласованию)	Сокращение потерь. Обеспечение надежности
13	Строительство ЛЭП 10 кВ от РП «Город» до ТП № 1 проектируемая г.Полевской	0,6 км	2018	0,983	Внебюджетные источники, в т.ч. средства организаций (по согласованию)	Сокращение потерь. Обеспечение надежности
14	Строительство ЛЭП 10 кВ от РП «Город» до ТП № 3 проектируемая г.Полевской	0,85 км	2018	1,340	Внебюджетные источники, в т.ч. средства организаций (по согласованию)	Сокращение потерь. Обеспечение надежности
15	Строительство ЛЭП 10 кВ от ТП № 2 проектируемая до ТП № 3 проектируемая г.Полевской	0,55 км	2018	0,920	Внебюджетные источники, в т.ч. средства организаций (по согласованию)	Сокращение потерь. Обеспечение надежности
16	Строительство ВЛ-10 кВ от ПС «Новоивановская» до РП «Город» г.Полевской	12 км	2019	12,049	Внебюджетные источники, в т.ч. средства организаций (по согласованию)	Сокращение потерь. Обеспечение надежности
17	Строительство двух трансформаторной ТП № 1 проектируемая в м-н Центральный г.Полевской	1 шт.	2020	10,908	Внебюджетные источники, в т.ч. средства организаций (по согласованию)	Сокращение потерь. Обеспечение надежности

18	Перевод нагрузки 6 кВ потребителей города с ПС №3 и ПС Агат (Северский трубный завод) на ПС 110/10 кВ Бажово (Муниципальная собственность) (Электроснабжение северной части города)	13 МВт	2010-2020	108,000	Внебюджетные источники, в т.ч. средства организаций (по согласованию)	Сокращение потерь. Обеспечение надежности
19	Модернизация ВЛ-6 кВ ф. № 21 (Гор-сеть Юг) ТП49-ТП61 г.Полевской	0,56 км	2012	0,375	Внебюджетные источники, в т.ч. средства организаций (по согласованию)	Сокращение потерь. Обеспечение надежности
20	Модернизация ВЛ-0,4 кВ ТП 5304 ф. ул.К. Маркса с.Полдневая	1,15 км	2012	0,782	Внебюджетные источники, в т.ч. средства организаций (по согласованию)	Сокращение потерь. Обеспечение надежности
21	Замена кл-0,4 ТП54 ф. ул.К. Маркса 2а	0,3 км	2012	0,987	Внебюджетные источники, в т.ч. средства организаций (по согласованию)	Сокращение потерь. Обеспечение надежности
22	Замена кл-0,4 ТП 25 ф. ул.Челюскинцев 9-13, Победы 20	0,34 км	2013	0,607	Внебюджетные источники, в т.ч. средства организаций (по согласованию)	Сокращение потерь. Обеспечение надежности
23	Модернизация ВЛ-0,4 кВ ТП 5304 ф. ул. К.Либихнета с.Полдневая г.Полевской	1,25 км	2013	0,789	Внебюджетные источники, в т.ч. средства организаций (по согласованию)	Сокращение потерь. Обеспечение надежности
24	Модернизация кл-0,4 ТП 2 ф. 2-ой мкр. д № 7	0,18 км	2014	0,607	Внебюджетные источники, в т.ч. средства организаций (по согласованию)	Сокращение потерь. Обеспечение надежности
25	Модернизация кл-0,4 ТП 25 ф.ул. Бажова д. 14 г.Полевской	0,08 км	2014	0,235	Внебюджетные источники, в т.ч. средства организаций (по согласованию)	Сокращение потерь. Обеспечение надежности
26	Модернизация КТПН 5306 с.Полдневая Г.О. Полевской	1 шт.	2014	0,276	Внебюджетные источники, в т.ч. средства организаций (по согласованию)	Сокращение потерь. Обеспечение надежности
27	Замена КЛ-0,4 кВ в южной части г.Полевской	2 км	2014	3,530	Внебюджетные источники, в т.ч. средства организаций (по согласованию)	Сокращение потерь. Обеспечение надежности
28	Замена КЛ-0,4 кВ в южной части г.Полевской	2 км	2015	3,564	Внебюджетные источники, в т.ч. средства организаций (по согласованию)	Сокращение потерь. Обеспечение надежности
29	Модернизация кл-0,4 ТП 22 ф.ул. Хохрякова четная сторона г.Полевской	0,18 км	2015	0,607	Внебюджетные источники, в т.ч. средства организаций (по согласованию)	Сокращение потерь. Обеспечение надежности
30	Модернизация ТП 3 с.Зюзельский 250/6/0,4	1 шт.	2015	0,477	Внебюджетные источники, в т.ч. средства организаций (по согласованию)	Сокращение потерь. Обеспечение надежности
31	Модернизация ТП 3 с.Зюзельский 250/6/0,4 Г.О. Полевской	1 шт.	2015	0,476	Внебюджетные источники, в т.ч. средства организаций (по согласованию)	Сокращение потерь. Обеспечение надежности
32	Модернизация кл-0,4 ТП 19 ф. 31 квартал г.Полевской	0,25 км	2016	0,656	Внебюджетные источники, в т.ч. средства организаций (по согласованию)	Сокращение потерь. Обеспечение надежности
33	Модернизация КТПН «Плодопитомник» 400/6/0,4 г.Полевской	1 шт.	2016	0,610	Внебюджетные источники, в т.ч. средства организаций (по согласованию)	Сокращение потерь. Обеспечение надежности
34	Перевод трех ТП в п. Станционный Полевской на ВЛ-10 кВ от ПС «Новоивановская» г.Полевской	3 шт.	2020	1,978	Внебюджетные источники, в т.ч. средства организаций (по согласованию)	Сокращение потерь. Обеспечение надежности

Таблица 7

Мероприятия по энергосбережению и повышению энергоэффективности в системе газоснабжения

№ п/п	Наименование мероприятия (виды работ)	Характеристика и параметры сетей и объектов, км	Срок реализации (годы)	Сумма, млн. руб.	Источник финансирования	Ожидаемые результаты, эффективность
1	2	3	4	5	6	7
Всего мероприятия направленные на энергосбережение и повышение энергетической эффективности в системе газоснабжения				134,85		
1	Строительство газопровода в/д до д.Зеленый Лог	1,2	2012-2015	2,750	Внебюджетные источники, в т.ч. средства организации (по согласованию). Местный бюджет	Газификация. Перевод объектов на природный газ
2	Строительство газопровода в/д до с.Курганово (дополнительный параллельный газопровод в связи с развитием жилищной застройки)	20	2012-2015	44,000	Внебюджетные источники, в т.ч. средства организации (по согласованию). Местный бюджет	Газификация. Перевод объектов на природный газ
3	Строительство газопровода в/д от ГРП-8 п.Станционный Полевской до ШРП-2	0,62	2012	1,364	Внебюджетные источники, в т.ч. средства организации (по согласованию). Местный бюджет	Газификация. Перевод объектов на природный газ
4	Закольцовка газопроводов по ул.Советская до ул.Бажова с.Косой Брод	0,6	2012	1,320	Внебюджетные источники, в т.ч. средства организации (по согласованию). Местный бюджет	Газификация. Перевод объектов на природный газ
5	Распределительные уличные газопроводы с.Полдневая	20	2012-2020	33,000	Внебюджетные источники, в т.ч. средства организации (по согласованию). Местный бюджет	Газификация. Перевод объектов на природный газ
6	Распределительные уличные газопроводы с.Мраморское, ул.40 лет октября, Пролетарская, Советская, Новая	3,81	2013-2015	6,287	Внебюджетные источники, в т.ч. средства организации (по согласованию). Местный бюджет	Газификация. Перевод объектов на природный газ
7	Распределительные уличные газопроводы Ст. Полевской, ул.Бажова, Привокзальная, Горького, Комсомольская, Левобережная, Правобережная, Пушкина, Калинина	5,4	2013-2015	8,910	Внебюджетные источники, в т.ч. средства организации (по согласованию). Местный бюджет	Газификация. Перевод объектов на природный газ
8	Распределительные уличные газопроводы З.Лог	1,5	2012-2015	3,300	Внебюджетные источники, в т.ч. средства организации (по согласованию). Местный бюджет	Газификация. Перевод объектов на природный газ

9	Распределительные уличные газопроводы К.Брод, М.Горького	0,69	2013-2015	1,139	Внебюджетные источники, в т.ч. средства организации (по согласованию). Местный бюджет	Газификация. Перевод объектов на природный газ
10	Распределительные уличные газопроводы с.Мраморское ул.Пушкина, Октябрьская, Бажова, Восточная, Уральская, пер. Дальний, Красноармейская, Новая, Березовая	7,77	2013-2015	12,821	Внебюджетные источники, в т.ч. средства организации (по согласованию). Местный бюджет	Газификация. Перевод объектов на природный газ
11	Распределительные уличные газопроводы с.Мраморское Ул.Лесная, ул.Рабочая, ул.Советская, ул.Садовая	3,27	2013-2015	5,396	Внебюджетные источники, в т.ч. средства организации (по согласованию). Бюджетные средства	Газификация. Перевод объектов на природный газ
12	Распределительные уличные газопроводы Ст.Полевской, ул. Горького, 8 Марта, Железнодорожная, Кирова, Серова, 1 Мая, пер.Пионерский, Белинского, Советская, Свердловла	3,41	2013-2015	5,627	Внебюджетные источники, в т.ч. средства организации (по согласованию). Местный бюджет	Газификация. Перевод объектов на природный газ
13	Распределительные уличные газопроводы с.К.Брод, ул.Советская, Красноармейская	0,615	2013-2015	1,016	Внебюджетные источники, в т.ч. средства организации (по согласованию). Местный бюджет	Газификация. Перевод объектов на природный газ
14	г.Полевской, ул.Октябрьская	0,8	2013-2015	1,320	Внебюджетные источники, в т.ч. средства организации (по согласованию). Местный бюджет	Газификация. Перевод объектов на природный газ
15	Курганово	4	2013-2015	6,600	Внебюджетные источники, в т.ч. средства организации (по согласованию). Местный бюджет	Газификация. Перевод объектов на природный газ

2) в разделе 4.3 «Повышение энергоэффективности в жилищном фонде» таблицу 8 изложить в новой редакции:

Таблица 8

Мероприятия по энергосбережению и повышению энергетической эффективности в жилищном фонде

№ п/п	Наименование мероприятия (виды работ)	Характеристика и параметры сетей и объектов	Срок реализации (годы)	Сумма, млн.руб.	Источник финансирования	Ожидаемые результаты, экономическая эффективность млн.руб.
1	2	3	4	5	6	7
Всего мероприятия направленные на энергосбережение и повышение энергетической эффективности жилищного фонда				46718,74		
1	Оснащение приборами учета тепловой энергии, в т.ч. разработка проектно-сметной документации	720 ед.	2010-2015	96,150	Внебюджетные источники, в т.ч. средства населения	Обеспечение учета потребления энергоресурсов
	Оснащение приборами учета ХВС, в т.ч. разработка проектно-сметной документации		2010-2015	19,230		
	Оснащение приборами учета ГВС, в т.ч. разработка проектно-сметной документации		2010-2015	19,230		
	Оснащение приборами учета электрической энергии, в т.ч. разработка проектно-сметной документации		2010-2015	2,543		
2	Проведение энергетических обследований	-	2010-2020	33,120	Внебюджетные источники, в т.ч. средства населения	Установление класса энергоэффективности зданий
3	Установка индивидуальных автоматизированных тепловых пунктов в многоквартирных жилых домах ОАО «ПКК» с многоскоростными насосами смещения, погодозависимыми регуляторами и регуляторами перепада давления	-	2012г.	50,120	Внебюджетные источники, в т.ч. средства предприятия (по согласованию)	Улучшение гидравлического режима работы внутридомовых сетей снижение потерь теплоносителя на 20% - 9610 Гкал 5602 тыс.руб.
4	Приобретение и установка общедомовых приборов учета энергоресурсов	299 шт.	2011-2020	48,438	-	Контроль рационального использования ресурсов потребителями
5	Строительство МКД в соответствии с требованиями энергоэффективности	6	2012	8 381,91 8 359,07 28 937,01	Местный бюджет Областной бюджет Внебюджетные источники, в т.ч. средства Госкорпорации «Фонд содействия реформирования ЖКХ»	Снижение объема потребляемых энергоресурсов более 3000 млн.руб.

В том числе по определенным мероприятиям

5.1	Установка в многоквартирных домах ООО «ЮКП» узлов регулировки температурного режима горячей воды открытых систем теплоснабжения	-	2010-2015	6,000	Внебюджетные источники, в т.ч. средства ООО «ЮКП» (по согласованию)	Экономия тепловой энергии - 3040 Гкал/год (2280,21 тыс.руб./год)
5.2	Установка общедомовых узлов учета на тепловую энергию для нужд отопления и ГВС, ХВС в домах ООО «ЮКП»	-	2011-2020	34,800	Внебюджетные источники, в т.ч. средства ООО «ЮКП» (по согласованию)	Оплата фактического потребленных ТЭР. Контроль за тепловыми и гидравлическими режимами работы систем тепловых схем, теплоснабжением и теплопотреблением, контроль над рациональным использованием тепловой энергии

5.3	Проектирование, монтаж общедомовых узлов учета тепловой энергии с выводом результатов в автоматическом режиме с возможностью снятия информации через автоматизированную информационную систему (АИС) (радиомодемой и адаптированной к сети интернет) на домах обслуживаемых ОАО «ПКК»	-	2012	44,850	Внебюджетные источники, в т.ч. средства ОАО «ПКК» (по согласованию)	Организация автоматизированного учета, оперативного управления и контроля рационального использования энергоресурсов
5.4	Проектирование и монтаж внутридомовых инженерных сетей теплоснабжения ОАО «ПКК» с закрытой системой горячего водоснабжения	-	2012	18,500	Внебюджетные источники, в т.ч. средства ОАО «ПКК» (по согласованию)	Повышение качества предоставления услуги теплоснабжения и снижение сверхнормативных тепловых потерь
5.5	Тепловая изоляция стояков и разводящих трубопроводов отопления и горячего водоснабжения в домах обслуживаемых ОАО «ПКК»	-	2012	12,000	Внебюджетные источники, в т.ч. средства ОАО «ПКК» (по согласованию)	Увеличение срока службы трубопроводов потерь теплоносителя на 5% 5750 Гкал 3955 тыс.руб.
5.6	Установка терморегуляторов на внутриквартирных приборах отопления в домах обслуживаемых ОАО «ПКК»	-	2012	40,000	Внебюджетные источники, в т.ч. средства ОАО «ПКК» (по согласованию)	Снижение потребления тепловой энергии на 5% 9720 Гкал 6690 тыс.руб.
5.7	Модернизация сантехоборудования и запорной арматуры внутридомовых инженерных сетей ОАО «ПКК»	-	2012	59,200	Внебюджетные источники, в т.ч. средства ОАО «ПКК» (по согласованию)	Снижение потерь энергоресурсов на 5% ГВС 71702 м3, ХВС 107792 м3 1808 тыс.руб.
5.8	Утепление подвалов, плоской кровли, чердачных перекрытий, входных дверей и окон многоквартирных домов на территории Полевского городского округа	-	2012	99,400	Внебюджетные источники, в т.ч. средства ОАО «ПКК», ООО «ЮКП» (по согласованию)	Снижение потерь тепловой энергии через ограждающие конструкции на 10 % 19 444 Гкал 11 336 тыс.руб.
5.9	Утепление фасадов многоквартирных домов (20 шт) на территории ПГО	-	2011-2012	27,000	Внебюджетные источники, в т.ч. средства ОАО «ПКК», ООО «ЮКП» (по согласованию)	Снижение потерь через ограждающие конструкции стен на 7718,7 Гкал, 4500 тыс.руб.
5.10	Установка общедомовых, общеквартирных (для коммунальных квартир) приборов учета горячего и холодного водоснабжения на домах обслуживаемых ОАО «ПКК»	-	2012	26,816	Внебюджетные источники, в т.ч. средства ОАО «ПКК» (по согласованию)	Рациональное использование питьевой воды, снижение сверхнормативных потерь на 5% 1808 тыс.руб.
5.11	Установка общедомовых, общеквартирных (для коммунальных квартир) приборов учета газа на домах обслуживаемых ОАО «ПКК»	-	2012	104,650	Внебюджетные источники, в т.ч. средства ОАО «ПКК» (по согласованию)	Рациональное использование природного газа
5.12	Утепление и обшивка фасада металлосайдингом дома №6 по микрорайон Южный (ТСЖ Южный)	-	2012	9,923	Внебюджетные источники, в т.ч. средства ТСЖ Южный (по согласованию)	Уменьшение тепловых потерь через ограждающие конструкции стен на 30%.
5.13	Оборудование жилых домов ОАО «ПКК» автоматизированной системой коммерческого учета электроэнергии (АСКУЭ), позволяющей вести расчеты для бытовых потребителей в двухтарифном режиме (с установкой общедомовых и индивидуальных двухтарифных приборов учета электроэнергии)	-	2012	56,350	Внебюджетные источники, в т.ч. средства ОАО «ПКК» (по согласованию)	Снижение потребления электрической энергии на 20 % 500 тыс.кВт.час. (1100 тыс.руб.)
5.14	Автоматизация включения-выключения внешнего освещения подъездов многоквартирных домов	-	2011-2012	9,900	Внебюджетные источники, в т.ч. средства ОАО «ПКК», ООО «ЮКП» (по согласованию)	Снижение потребления электрической энергии на 40 % 213,88 тыс. кВт.час. (506,6 тыс.руб.)
5.15	Замена ламп накаливания на энергоэффективные осветительные устройства в многоквартирных домах	-	2012	12,600	Внебюджетные источники, в т.ч. средства ОАО «ПКК», ООО «ЮКП» (по согласованию)	Снижение потребления электрической энергии на 50 % 2673,4 тыс. кВт.час. (5880 тыс.руб.)
5.16	Перекладка (проектирование и монтаж) внутридомовых электрических сетей не отвечающих требованиям ПУЭ в домах обслуживаемых ОАО «ПКК»	-	2012	209,300	Внебюджетные источники, в т.ч. средства ОАО «ПКК» (по согласованию)	Снижение потребления электрической энергии на 10 % 517,24 тыс.кВт.час. (2940 тыс.руб.)

3) в разделе 4.6 «Повышение энергоэффективности в строительстве и стройиндустрии, на транспорте, в агропромышленном секторе и потребительской сфере» таблицу 13 изложить в новой редакции:

Таблица 13

Мероприятия по энергосбережению и повышению энергетической эффективности

№ п/п	Наименование мероприятия (виды работ)	Характеристика и параметры сетей и объектов	Исполнитель /ответственный	Источник финансирования	Срок реализации (годы)	Сумма, (млн. руб.)	Ожидаемые результаты
1	2	3	4	5	6	7	9
1. Раздел – Совершенствование нормативно-правовой базы энергосбережения, стимулирование и повышение квалификации кадров							
1	Разработка и утверждение муниципальной программы энергосбережения и повышения энергетической эффективности до 2020 года	-	Администрация ПГО	Местный бюджет	2010	-	-
2	Организация информирования населения и прочих потребителей об энергосбережении	-	Администрация ПГО, организации и предприятия округа	Местный бюджет	2010-2020	1,1	Реализация мероприятий во всех секторах
3	Разработка и реализация программ по энергосбережению организациями и предприятиями округа	-	Организации и предприятия округа	-	2010 с ежегодной корректировкой до 2020	-	-

Продолжение. Начало на стр. 25

4	Организация проведения энергетической паспортизации объектов ПГО	-	Администрация ПГО, организации и предприятия округа	-	-	-	-
5	Разработка и утверждение программы по установке приборов учета в жилищном фонде и бюджетном секторе	-	Администрация ПГО	-	2010 с ежегодной корректировкой до 2020	-	-
6	Создание комиссии (рабочей группы) по решению вопросов в области энергосбережения и повышения энергетической эффективности	-	Администрация ПГО	-	2010	-	-
7	Подготовка по организации обучения специалистов в области энергосбережения и энергетической эффективности, в том числе по вопросам проведения энергетических обследований и реализации энергосервисных договоров (контрактов)	-	Администрация ПГО	Местный бюджет	2010-2013	0,48	Усовершенствование работы по развитию энергосервисных услуг
8	Ревизия договорных и расчет прогнозных нагрузок по электрической и тепловой энергии, внесение изменений в договоры с энергоснабжающими организациями, приведение заявленной договорной мощности к реальным значениям нагрузки на объектах жилищного фонда	-	-	-	2011-2012	-	-
9	Контроль в соц. учреждениях за счетами на тепло-энергоресурсы, анализ количества потребления ТЭР	-	-	-	до 2020 года	-	Оплата ТЭР по фактическому потреблению, контроль договорных величин
2. Раздел – Повышение энергоэффективности в коммунальной инфраструктуре в т.ч.:							
2.1 Раздел - Коммунальные объекты и сети							
2.1.1. Теплоснабжение							
10	Совершенствование системы теплоснабжения	-	Организации и предприятия округа	Внебюджетные источники, в т.ч. средства предприятий	2010-2020	1351,367	Сокращение энергозатрат и непроизводительных расходов. Экономия более 1500 млн.руб. Экономия электроэнергии
2.1.2. Водоснабжение							
11	Совершенствование системы водоснабжения	-	Организации и предприятия округа	Внебюджетные источники, в т.ч. средства предприятия	2010-2020	170,088	Сокращение энергозатрат и непроизводительных расходов. Экономия более 400 млн.руб. Экономия электроэнергии
2.1.3. Электроснабжение							
12	Совершенствование системы электроснабжения	-	Организации и предприятия округа	Внебюджетные источники, в т.ч. средства организаций. Местный бюджет	2010-2020	1393,759	Сокращение энергозатрат и непроизводительных расходов. Экономия более 1500 млн.руб. Экономия электроэнергии
2.1.4. Газоснабжение							
13	Совершенствование системы газоснабжения	-	-	Внебюджетные источники, в т.ч. средства организации. Местный бюджет	2010-2020	188,635	Газификация. Перевод объектов на природный газ

2.2. Раздел – Бесхозные объекты недвижимого имущества							
14	Выявление и регистрация в муниципальную собственность бесхозных объектов	-	-	Местный бюджет	2010-2020	0,55	-
15	Передача управления бесхозными объектами в управление и эксплуатацию организациям коммунального комплекса	-	Подрядная организация	Местный бюджет	2011-2012	2,2	Включения затрат на содержание бесхозных тепловых сетей в тариф на ТЭР
3. Раздел – Повышение энергоэффективности в жилищном фонде							
16	Проведение мероприятий по энергосбережению и повышению энергетической эффективности общего имущества собственников в многоквартирных домах	720 жилых домов, общ. площадь более 1900000 м.кв	Собственники. Управляющие компании. Энергосервисные компании	Внебюджетные источники, в т.ч. средства населения	2010-2020	4925,120	Снижение объема потребляемых энергоресурсов. Экономия более 5000 млн.руб.
17	Проведение мероприятий по оснащению объектов приборами учета используемых ресурсов	более 4000 ед.	Собственники. Управляющие компании. Энергосервисные компании	Внебюджетные источники, в т.ч. средства населения	2010-2020	185,5905	Обеспечение учета потребления энергоресурсов
18	Проведение энергетических обследований жилищного фонда	720 жилых домов	Управляющие компании, собственники помещений	Внебюджетные источники, в т.ч. средства населения	2010-2020	33,12	Установление класса энергоэффективности зданий
4. Раздел – Повышение энергоэффективности в бюджетной сфере							
19	Установка приборов учета энергоресурсов	247 ед.	Бюджетные организации. Энергосервисные компании	Местный бюджет	2010-2012	16,115	Обеспечение учета потребления энергоресурсов
20	Проведение энергетических обследований	103 ед.	Бюджетные организации. Энергосервисные компании	Местный бюджет	2010-2012	4,12	Установление класса энергоэффективности зданий
21	Мероприятия по энергосбережению и повышению энергоэффективности зданий в рамках капитальных ремонтов	-	Бюджетные организации. Энергосервисные компании	Местный бюджет	2010-2020	492,00	Снижение объема потребляемых энергоресурсов. Экономия более 650 млн.руб.
5. Раздел – Снижение энергетических издержек предприятий малого и среднего бизнеса и формирование энергосервисной инфраструктуры							
22	Разработка и реализация Программ	-	-	-	2010-2020	-	-
6. Раздел – Повышение энергоэффективности в строительстве и стройиндустрии, на транспорте, в агропромышленном секторе и потребительской сфере							
23	Разработка и реализация Программ	-	-	-	2010-2020	-	-
24	Повышение энергоэффективности на промышленных предприятиях (ОАО «Северский трубный завод» по согласованию)	-	-	Внебюджетные источники, в т.ч. средства предприятия	2010-2015	729,334	Снижение объема потребляемых энергоресурсов. Экономия 1713,508 млн.руб.
25	Замещение бензина, используемого транспортными средствами в качестве моторного топлива, природным газом	-	-	-	2011-2020	3,6	Снижение расхода ТЭР. Экономия более 2 млн.руб.
26	Внедрение регулируемых электроприводов на технологическом оборудовании объектов агропромышленного комплекса и эффективных систем освещения	-	-	-	2010-2020	-	-

4) в разделе 5.2 «Анализ топливно-энергетического хозяйства» таблицы 14 и 15 изложить в новой редакции

Таблица 14

Общие сведения для расчета целевых показателей

№ п/п	Общие сведения	Ед.изм.	На период с 2007 по 2020 год													
			2007	2008	2009	2010	2011	2012	2013	2014	2015	2016	2017	2018	2019	2020
1	2	3	4	5	6	7	8	9	10	11	12	13	14	15	16	17
1	Отгружено товаров собственного производства, выполнено работ и услуг собственными силами	млрд.руб.	9,3	12	12,8	13,6	14,1	14,7	15,3	15,9	16,5	17,2	17,9	18,6	19,3	20,1
2	Потребление топливно-энергетических ресурсов (далее -ТЭР) муниципальным образованием (далее - МО)	тыс.т.у.т.	193946	206208	184792	179248	173871	168655	163595	158687	153927	149309	144830	140485	136270	132182
3	Объем потребления электрической энергии (далее -ЭЭ) МО	тыс. кВтч	13 713,00	14 552,00	15 065,00	14613	14175	13749	13337	12937	12549	12172	11807	11453	11109	10776
4	Объем потребления тепловой энергии (далее -ТЭ) МО	тыс. Гкал	230,45	233,75	222,7	216	210	203	197	191	186	180	175	169	164	159
5	Объем потребления воды МО	тыс. куб.м	2 590,30	2 537,70	2 397,35	2349	2302	2256	2211	2167	2124	2081	2040	1999	1959	1920
6	Объем потребления природного газа МО	тыс. куб.м	478 861	478 861	478 861	474072	469331	464638	459992	455392	450838	446330	441866	437448	433073	428742
7	Объем потребления ЭЭ, расчеты за которую осуществляются с использованием приборов учета	тыс.кВтч	12341,6	14 552	15 065	14029	13679	13268	12870	12549	12172	11868	11512	11224	10998	10776
8	Объем потребления ТЭ, расчеты за которую осуществляются с использованием приборов учета	тыс.Гкал	169	181	164	207	202	196	190	186	180	175	170	166	163	159
9	Объем потребления воды, расчеты за которую осуществляются с использованием приборов учета	тыс. куб.м	2 291	2 216	2 053	2156	2263	2256	2211	2167	2124	2081	2040	1999	1959	1920
10	Объем потребления природного газа, расчеты за который осуществляются с использованием приборов учета	тыс. куб.м	1 580	1 485	1 498	2247	3371	6067	10920	19657	35382	63688	114638	206349	412698	428742
11	Средневзвешенный тариф на ЭЭ по МО	руб./ кВтч	1,4	1,58	2	2,3	2,65	3,04	3,5	4,02	4,63	5,32	6,12	7,04	8,09	9,3
12	Средневзвешенный тариф на ТЭ по МО	руб./ Гкал	408,87	487,02	566,22	634,16	710,26	795,49	890,95	997,86	1117,61	1251,72	1401,93	1570,2	1758,58	1969,61
13	Средневзвешенный тариф на воду по МО	руб./куб.м	51,27	7,36	8,93	10	11,2	12,54	14,04	15,73	17,62	19,73	22,1	24,75	27,72	31,05

14	Средневзвешенный тариф на природный газ по МО	руб./ тыс. куб.м	1 585,94	1 905,34	2 167,62	2601,1	3121,4	3745,65	4494,78	5393,73	6472,48	7766,97	9320,37	11184	13421,33	16105,6
15	Объем производства энергетических ресурсов с использованием возобновляемых источников энергии и/или вторичных энергетических ресурсов	т.у.т.	0	0	0	-	-	-	-	-	-	-	-	-	-	-
16	Общий объем энергетических ресурсов, производимых на территории МО	т.у.т.	1 789,00	1 736,00	1 850,00	1832	1813	1795	1777	1759	1742	1724	1707	1690	1673	1656
17	Общий объем финансирования мероприятий по энергосбережению и повышению энергетической эффективности	млрд.руб.	6,649	2,867	0,153	0,815	1,095	1,725	0,759	0,763	0,762	0,715	0,717	0,706	0,718	0,721
18	Объем внебюджетных средств, используемых для финансирования мероприятий по энергосбережению и повышению энергетической эффективности	млрд.руб.	0	0	0	0,721	0,981	1,624	0,664	0,667	0,665	0,628	0,63	0,622	0,632	0,634
19	Расход ТЭ муниципальных учреждений, расчеты за которую осуществляются с использованием приборов учета	Гкал	12 822	19 680	16 870	24760	30840	44474	42787	41787	40700	39565	38475	36249	34077	32315
20	Площадь муниципальными учреждениями, в которых расчеты за ТЭ осуществляются с использованием приборов учета	кв.м	68 470	94 009	135 133	147133	154490	124003	124003	124003	124003	124003	124003	124003	124003	124003
21	Расход ТЭ муниципальными учреждениями, расчеты за которую осуществляются с применением расчетных способов	Гкал	54 444	45 536	41 095	31972	24933	0	0	0	0	0	0	0	0	0
22	Площадь муниципальными учреждениями, в которых расчеты за ТЭ осуществляются с применением расчетных способов	кв.м	181 842	170 357	28 870	16870	9513	0	0	0	0	0	0	0	0	0
23	Расход воды на снабжение муниципальными учреждениями, расчеты за которую осуществляются с использованием приборов учета	куб.м	39 217	40 072	135 866	184174	240533	196292	190354	190000	189000	188500	184350	183000	180454	180354
24	Численность сотрудников муниципальными учреждениями, в которых расходы воды осуществляются с использованием приборов учета	чел.	6 789	12 944	12 744	10076	12096	12036	10936	10936	10936	10936	10936	10936	10936	10936
25	Расход воды на снабжение муниципальными учреждениями, расчеты за которую осуществляются с применением расчетных способов	куб.м	286 167	214 500	161 026	112718	56359	0	0	0	0	0	0	0	0	0
26	Численность сотрудников муниципальными учреждениями, в котором расходы воды осуществляются с применением расчетных способов	чел.	9 789	10 809	5 777	3000	1000	0	0	0	0	0	0	0	0	0
27	Расход ЭЭ на обеспечение муниципальными учреждениями, расчеты за которую осуществляются с использованием приборов учета	тыс.кВтч	210883,83	210883,83	210883,83	204557,48	198420,75	192468,18	186694	181093,18	175660,38	170390,57	165278,85	160320,48	155510,87	150845,54
28	Численность сотрудников муниципальных учреждений, в которых расчеты за ЭЭ осуществляются с использованием приборов учета	чел.	9 789	10 809	5 777	3000	3000	3000	3000	3000	3000	3000	3000	3000	3000	3000
29	Расход ЭЭ на обеспечение муниципальными учреждениями, расчеты за которую осуществляются с применением расчетных способов	тыс.кВтч	0	0	0	0	0	0	0	0	0	0	0	0	0	0
30	Численность сотрудников муниципальными учреждениями, в которых расчеты за ЭЭ осуществляются с применением расчетного способа	кв.м	0	0	0	0	0	0	0	0	0	0	0	0	0	0
31	Объем природного газа, потребляемого (используемого) муниципальными учреждениями МО	тыс. куб.м	450 369	474 072	478 861	474072	469331	464638	459992	455392	450838	446330	441866	437448	433073	428742
32	Объем природного газа, потребляемого (используемого) муниципальными учреждениями, расчеты за который осуществляются с использованием приборов учета	тыс. куб.м	0	0	0	47407	93866	139391	183997	227696	270503	312431	353493	393703	433073	428742
33	Расходы МО	тыс.руб.	772 111	931 989	940 224	1034246	1137670	1251437	1376581	1514239	1665663	1832230	2015453	2216998	2438698	2682567
34	Расходы бюджета МО на обеспечение энергетическими ресурсами муниципальных учреждений	тыс.руб.	66 423	58 763	55 974	59724	63726	67995	72551	77412	82599	88133	94038	100338	107061	114234
35	Расходы МО на предоставление субсидий организациям коммунального комплекса на приобретение топлива	тыс.руб.	0	0	0	0	0	0	0	0	0	0	0	0	0	0
36	Общее количество муниципальных учреждений	шт.	78	82	103	103	103	66	66	66	66	66	66	66	66	66
37	Количество муниципальных учреждений, в отношении которых проведено обязательное энергетическое обследование	шт.	0	0	0	23	63	66	66	66	66	66	66	66	66	66
38	Число энергосервисных договоров (контрактов), заключенных муниципальными заказчиками	шт.	0	0	0	0	1	2	3	3	3	3	5	5	5	20
39	Общее количество муниципальных заказчиков	шт.	53	49	50	58	66	76	87	101	116	133	153	176	202	233
40	Количество муниципальных заказчиков, заключившие энергосервисные договоры (контракты)	шт.	53	49	50	58	66	76	87	101	116	133	153	176	202	233
41	Объем товаров, работ, услуг, закупаемых для муниципальных нужд	тыс.руб.	530384	550287	590300	600384	615384	625800	626734	630675	631925	633747	634957	636126	637178	640425
42	Объем товаров, работ, услуг, закупаемых для муниципальных нужд в соответствии с требованиями энергетической эффективности	тыс.руб.	0	0	0	0	43076,88	56322	68940,74	69374,25	69511,75	126749,40	190487,10	254450,40	318589	640425
43	Расходы бюджета МО на предоставление социальной поддержки гражданам по оплате жилого помещения и коммунальных услуг	тыс.руб.	1076,66	1098,35	1150,36	1179,36	2230,76	2274,16	2319,73	2350,61	2405,82	2498,14	2502,30	2558,47	2601,40	2664,76
44	Количество граждан, которым предоставляется социальная поддержка по оплате жилого помещения и коммунальных услуг	чел.	1 066	1 045	988	1008	1028	1048	1069	1091	1113	1135	1158	1181	1204	1228
45	Объем ЭЭ, потребляемой (используемой) в жилых домах (за исключением многоквартирных домов) МО	кВтч	46930414	521447905	57938783	56200620	54514601	52879163	51292788	549754004	48261384	46813543	45409136	44046862	42725456	41443693
46	Объем ЭЭ, потребляемой (используемой) в жилых домах (за исключением многоквартирных домов) МО, расчеты за которую осуществляются с использованием приборов учета	кВтч	46930414	521447905	57938783	56200620	54514601	52879163	51292788	49754004	48261384	46813543	45409136	44046862	42725456	41443693
47	Объем ЭЭ, потребляемой (используемой) в многоквартирных домах МО	кВтч	10352310	10984033	11631168	11282233	10943766	10615453	10296989	9988080	9688437	9397784	9115851	8842375	8577104	8319791
48	Объем ЭЭ, потребляемой (используемой) в многоквартирных домах, расчеты за которую осуществляются с использованием коллективных (общедомовых) приборов учета	кВтч	10352310	10984033	11631168	11282233	10943766	10615453	10296989	9988080	9688437	9397784	9115851	8842375	8577104	8319791
49	Объем ЭЭ, потребляемой (используемой) в многоквартирных домах МО, расчеты за которую осуществляется с использованием индивидуальных и общих (для коммунальной квартиры) приборов учета	кВтч	8281848	8787226	9304934	9589898	9411639	9235444	9061351	8989272	8913362	8833917	8751217	8665528	8491333	8319791
50	Объем ТЭ, потребляемой (используемой) в жилых домах МО	Гкал	9622	9453	17662	17132	16618	16119	15636	15167	14712	14270	13842	13427	13024	12633

A.2.	Доля объемов электрической энергии (далее – ЭЭ), расчеты за которую осуществляются с использованием приборов учета (в части многоквартирных домов – с использованием коллективных (общедомовых) приборов учета), в общем объеме электрической энергии, потребляемой (используемой) на территории МО	%	90	96	96	96	96	100	Значение показателя должно быть больше нуля
A.3.	Доля объемов тепловой энергии (далее – ТЭ), расчеты за которую осуществляются с использованием приборов учета (в части многоквартирных домов – с использованием коллективных (общедомовых) приборов учета), в общем объеме ТЭ, потребляемой (используемой) на территории МО	%	73	96	96	96	96	100	Значение показателя должно быть больше нуля
A.4.	Доля объемов воды, расчеты за которую осуществляются с использованием приборов учета (в части многоквартирных домов – с использованием коллективных (общедомовых) приборов учета), в общем объеме воды, потребляемой (используемой) на территории МО	%	88	92	98	98	100	100	Значение показателя должно быть больше нуля
A.5.	Доля объемов природного газа, расчеты за который осуществляются с использованием приборов учета (в части многоквартирных домов – с использованием индивидуальных и общих (для коммунальной квартиры) приборов учета), в общем объеме природного газа, потребляемого (используемого) на территории МО	%	0	0	1	1	2	88	Значение показателя должно быть больше нуля
A.6.	Объем внебюджетных средств, используемых для финансирования мероприятий по энергосбережению и повышению энергетической эффективности, в общем объеме финансирования муниципальной программы	%	0	88	90	94	87	88	Значение показателя должно быть больше нуля
A.7.	Изменение объема производства энергетических ресурсов с использованием возобновляемых источников энергии и (или) вторичных энергетических ресурсов	т.у.т.	0	0	0	0	0	0	
A.8.	Доля энергетических ресурсов, производимых с использованием возобновляемых источников энергии и (или) вторичных энергетических ресурсов, в общем объеме энергетических ресурсов, производимых на территории МО	%	0	0	0	0	0	0	
Группа В. Целевые показатели в области энергосбережения и повышения энергетической эффективности, отражающие экономию по отдельным видам энергетических ресурсов									
V.1.	Экономия электрической энергии в натуральном выражении	тыс.кВтч	2475	984	954	925	898	748	Прогноз экономии ЭЭ осуществляется при стабилизации валового регионального продукта и значения потребления ЭЭ на уровне 2007 года
V.2.	Экономия электрической энергии в стоимостном выражении	тыс.руб.	3465	2262	2523	2815	3140	6958	Прогноз экономии ЭЭ осуществляется в ценах 2007 года
V.3.	Экономия тепловой энергии в натуральном выражении	тыс.Гкал	41,6	14,54	14,1	13,68	13,27	11,05	Прогноз экономии ЭЭ осуществляется при стабилизации валового регионального продукта и потребления ТЭ на уровне 2007 года
V.4.	Экономия тепловой энергии в стоимостном выражении	тыс.руб.	17008	9221	10017	10883	11823	21771	Прогноз экономии ТЭ осуществляется в ценах 2007 года
V.5.	Экономия воды в натуральном выражении	тыс.куб.м	468	158	155	152	149	132	Прогноз экономии воды осуществляется при стабилизации валового регионального продукта и значения потребления воды на уровне 2007 года

V.6.	Экономия воды в стоимостном выражении	тыс.руб.	23970	1581	1735	1904	2090	4093	Прогноз экономии воды осуществляется в ценах 2007 года
V.7.	Экономия природного газа в натуральном выражении	тыс.куб.м	86437	31909	31590	31274	30961	29149	Прогноз экономии газа осуществляется при стабилизации валового регионального продукта и значения потребления ЭЭ на уровне 2007 года
V.8.	Экономия природного газа в стоимостном выражении	тыс.руб.	137084	82999	98603	117140	139163	469465	Прогноз экономии газа осуществляется в ценах 2007 года
Группа С. Целевые показатели в области энергосбережения и повышения энергетической эффективности в бюджетном секторе									
C.1.	Удельный расход тепловой энергии муниципальными учреждениями, расчеты за которую осуществляются с использованием приборов учета (в расчете на 1 кв.метр общей площади)	Гкал/кв.м	0,187	0,168	0,199	0,358	0,345	0,260	в 2012 году МУЗ «ЦГБ» перешло в область, площадь МУ сократилась на 40 т.кв.м, расход ТЭ на 11 752 Гкал
C.2.	Удельный расход тепловой энергии муниципальными учреждениями, расчеты за которую осуществляются с применением расчетных способов (в расчете на 1 кв.метр общей площади)	Гкал/кв.м	0,299	1,895	2,620	0	0	0	
C.3.	Изменение удельного расхода тепловой энергии муниципальными учреждениями, расчеты за которую осуществляются с использованием приборов учета (в расчете на 1 кв. метр общей площади)	Гкал/кв. м	0,187	-0,019	0,031	0,159	-0,014	-0,084	
C.4.	Изменение удельного расхода тепловой энергии учреждениями, расчеты за которую осуществляются с применением расчетных способов (в расчете на 1 кв. метр общей площади)	Гкал/кв. м	0,299	1,595	0,730	-2,620	0	0	
C.5.	Изменение отношения удельного расхода тепловой энергии муниципальными учреждениями, расчеты за которую осуществляются с применением расчетных способов, к удельному расходу тепловой энергии муниципальными учреждениями, расчеты за которую осуществляются с использованием приборов учета	-	1,598	11,262	13,129	0	0	0	
C.6.	Удельный расход воды на снабжение муниципальных учреждений, расчеты за которую осуществляются с использованием приборов учета (в расчете на 1 человека)	куб.м/чел.	5,776	18,278	19,885	16,308	17,406	16,491	
C.7.	Удельный расход воды на снабжение муниципальных учреждений, расчеты за которую осуществляются с применением расчетных способов (в расчете на 1 человека)	куб.м/чел.	29,234	37,572	56,359	0	0	0	
C.8.	Изменение удельного расхода воды на снабжение муниципальных учреждений, расчеты за которую осуществляются с использованием приборов учета (в расчете на 1 человека)	куб.м/чел.	5,776	12,501	1,606	-3,576	1,097	-0,914	
C.9.	Изменение удельного расхода воды на снабжение муниципальных учреждений, расчеты за которую осуществляются с применением расчетных способов (в расчете на 1 человека)	куб.м/чел.	29,234	8,339	18,786	-56,359	0	0	
C.10.	Изменение отношения удельного расхода воды на снабжение муниципальных учреждений, расчеты за которую осуществляются с применением расчетных способов, к удельному расходу воды на снабжение муниципальных учреждений, расчеты за которую осуществляются с использованием приборов учета	-	5,060	2,055	2,834	0	0	0	
C.11.	Удельный расход ЭЭ на обеспечение муниципальных учреждений, расчеты за которую осуществляются с использованием приборов учета (в расчете на 1 человека)	кВтч/чел.	21,543	68,185	66,140	64,156	62,231	50,281	

Продолжение. Начало на стр. 29

C.12.	Удельный расход ЭЭ на обеспечение муниципальных учреждений, расчеты за которую осуществляются с применением расчетных способов (в расчете на 1 человека)	кВтч/чел.	0	0	0	0	0	0	
C.13.	Изменение удельного расхода ЭЭ на обеспечение муниципальных учреждений, расчеты за которую осуществляются с использованием приборов учета (в расчете на 1 человека)	кВтч/чел.	21,543	31,682	-2,045	-1,984	-1,925	-1,556	
C.14.	Изменение удельного расхода ЭЭ на обеспечение муниципальных учреждений, расчеты за которую осуществляются с применением расчетных способов (в расчете на 1 человека)	кВтч/чел.	0	0	0	0	0	0	
C.15.	Изменение отношения удельного расхода ЭЭ на обеспечение муниципальных учреждений, расчеты за которую осуществляются с применением расчетных способов, к удельному расходу ЭЭ на обеспечение муниципальных учреждений, расчеты за которую осуществляются с использованием приборов учета	-	0	0	0	0	0	0	
C.16.	Доля объемов ЭЭ, потребляемой (используемой) муниципальными учреждениями, оплата которой осуществляется с использованием приборов учета, в общем объеме ЭЭ, потребляемой (используемой) МУ на территории МО	%	0	0	100	100	100	100	Значение показателя должно быть больше нуля
C.17.	Доля объемов ТЭ, потребляемой (используемой) муниципальными учреждениями, расчеты за которую осуществляются с использованием приборов учета, в общем объеме ТЭ, потребляемой (используемой) муниципальными учреждениями на территории МО	%	19,06	43,64	55,3	100	100	100	Значение показателя должно быть больше нуля
C.18.	Доля объемов воды, потребляемой (используемой) муниципальными учреждениями, расчеты за которую осуществляются с использованием приборов учета, в общем объеме воды, потребляемой (используемой) муниципальными учреждениями на территории МО	%	12	62	81	100	100	100	Значение показателя должно быть больше нуля
C.19.	Доля объемов природного газа, потребляемого (используемого) муниципальными учреждениями, расчеты за который осуществляются с использованием приборов учета, в общем объеме природного газа, потребляемого (используемого) муниципальными учреждениями на территории МО	%	0	10	20	30	40	100	Значение показателя должно быть больше нуля
C.20.	Доля расходов бюджета МО на обеспечение энергетическими ресурсами муниципальными учреждениями	%							При стабилизации бюджета субъекта Российской Федерации на уровне 2007 года
C.20.1.	для фактических условий	%	8,602	5,774	5,601	5,433	5,270	4,258	
C.20.2.	для сопоставимых условий	%	8,602	5,774	5,601	5,433	5,270	4,258	
C.21.	Динамика расходов бюджета МО на обеспечение энергетическими ресурсами муниципальными учреждениями	млн.руб.							где n - отчетный год, (n+1) - последующий год
C.21.1.	для фактических условий	тыс.руб.	66423	3750	4002	4269	4556	7173	
C.21.2.	для сопоставимых условий	тыс.руб.	66423	3750	4002	4269	4556	7173	
C.22.	Доля расходов бюджета МО на предоставление субсидий организациям коммунального комплекса на приобретение топлива	%	0	0	0	0	0	0	Значение показателя должно быть больше нуля
C.23.	Динамика расходов бюджета МО на предоставление субсидий организациям коммунального комплекса на приобретение топлива	млн.руб.	0	0	0	0	0	0	где n - отчетный год, (n+1) - последующий год
C.24.	Доля МУ, финансируемых за счет бюджета МО, в общем объеме МУ, в отношении которых проведено обязательное энергетическое обследование	%	0	22	61	100	100	100	Значение показателя должно быть больше нуля

C.25.	Число энергосервисных договоров (контрактов), заключенных муниципальными заказчиками	шт.	0	1	2	3	4	20	Значение показателя должно быть больше нуля
C.26.	Доля муниципальных заказчиков в общем объеме муниципальных заказчиков, которыми заключены энергосервисные договоры (контракты)	шт.	0	100	100	100	100	100	Значение показателя должно быть больше нуля
C.27.	Доля товаров, работ, услуг, закупаемых для муниципальных нужд в соответствии с требованиями энергетической эффективности, в общем объеме закупаемых товаров, работ, услуг для муниципальных нужд	%	0	0	7	9	11	100	Значение показателя должно быть больше нуля
C.28.	Удельные расходы бюджета МО на предоставление социальной поддержки гражданам по оплате жилого помещения и коммунальных услуг на 1 чел.	тыс.руб./чел	1,01	1,17	2,17	2,17	2,17	2,17	Значение показателя должно быть больше нуля
Группа D. Целевые показатели в области энергосбережения и повышения энергетической эффективности в жилищном фонде									
D.1.	Доля объемов ЭЭ, потребляемой (используемой) в жилых домах (за исключением многоквартирных домов), расчеты за которую осуществляются с использованием приборов учета, в общем объеме ЭЭ, потребляемой (используемой) в жилых домах (за исключением многоквартирных домов) на территории МО	%	100	100	100	100	100	100	Значение показателя должно быть больше нуля
D.2.	Доля объемов ЭЭ, потребляемой (используемой) в многоквартирных домах, расчеты за которую осуществляются с использованием коллективных (общедомовых) приборов учета, в общем объеме ЭЭ, потребляемой в многоквартирных домах на территории МО	%	100	100	100	100	100	100	Значение показателя должно быть больше нуля
D.3.	Доля объемов ЭЭ, потребляемой (используемой) в многоквартирных домах, оплата которой осуществляется с использованием индивидуальных и общих (для коммунальной квартиры) приборов учета, в общем объеме ЭЭ, потребляемой (используемой) в многоквартирных домах на территории МО	%	80	85	86	87	88	100	Значение показателя должно быть больше нуля
D.4.	Доля объемов ТЭ, потребляемой (используемой) в жилых домах, расчеты за которую осуществляются с использованием приборов учета, в общем объеме ТЭ, потребляемой (используемой) в жилых домах на территории МО (за исключением многоквартирных домов)	%	41	28	35	43	53	100	Значение показателя должно быть больше нуля
D.5.	Доля объемов ТЭ, потребляемой (используемой) в многоквартирных домах, оплата которой осуществляется с использованием коллективных (общедомовых) приборов учета, в общем объеме ТЭ, потребляемой в многоквартирных домах на территории МО	%	0	50	75	100	100	100	Значение показателя должно быть больше нуля
D.6.	Доля объемов воды, потребляемой (используемой) в жилых домах (за исключением многоквартирных домов), расчеты за которую осуществляются с использованием приборов учета, в общем объеме воды, потребляемой (используемой) в жилых домах (за исключением многоквартирных домов) на территории МО	%	4	9	12	16	22	100	Значение показателя должно быть больше нуля
D.7.	Доля объемов воды, потребляемой (используемой) в многоквартирных домах, расчеты за которую осуществляются с использованием коллективных (общедомовых) приборов учета, в общем объеме воды, потребляемой (используемой) в многоквартирных домах на территории МО	%	0	30	50	75	100	100	Значение показателя должно быть больше нуля
D.8.	Доля объемов воды, потребляемой (используемой) в многоквартирных домах, расчеты за которую осуществляются с использованием индивидуальных и общих (для коммунальной квартиры) приборов учета, в общем объеме воды, потребляемой (используемой) в многоквартирных домах на территории МО	%	3	7	8	9	11	100	Значение показателя должно быть больше нуля

D.9.	Доля объемов природного газа, потребляемого (используемого) в жилых домах (за исключением многоквартирных домов), расчеты за который осуществляются с использованием приборов учета, в общем объеме природного газа, потребляемого (используемого) в жилых домах (за исключением многоквартирных домов) на территории МО	%	90	90	90	90	90	100	Значение показателя должно быть больше нуля
D.10.	Доля объемов природного газа, потребляемого (используемого) в многоквартирных домах, расчеты за который осуществляются с использованием индивидуальных и общих (для коммунальной квартиры) приборов учета, в общем объеме природного газа, потребляемого (используемого) в многоквартирных домах на территории МО	%	0	1	2	3	3	60	Значение показателя должно быть больше нуля
D.11.	Число жилых домов, в отношении которых проведено энергетическое обследование (далее – ЭО)	шт.	0	72	145	155	200	764	Значение показателя должно быть больше нуля
D.12.	Доля жилых домов, в отношении которых проведено ЭО, в общем числе жилых домов	%	0	0,1	0,2	0,3	0,4	1	Значение показателя должно быть больше нуля
D.13.	Удельный расход ТЭ в жилых домах, расчеты за которую осуществляются с использованием приборов учета (в части многоквартирных домов – с использованием коллективных (общедомовых) приборов учета) (в расчете на 1 кв.метр общей площади)	Гкал/кв.м	11,277	6,943	6,284	5,071	3,089	0,140	
D.14.	Удельный расход ТЭ в жилых домах, расчеты за которую осуществляются с применением расчетных способов (нормативов потребления) (в расчете на 1 кв.метр общей площади)	Гкал/кв.м	0,003	0,006	0,005	0,005	0,004	0	
D.15.1.	для фактических условий	Гкал/кв.м	11,277	-4,3338	-0,658	-1,212	-1,982	-2,949	
D.15.2.	для сопоставимых условий	Гкал/кв.м	11,277	-4,3338	-0,658	-1,212	-1,982	-2,949	
D.16.1.	для фактических условий	Гкал/кв.м	0,003	0,003	-0,0007	-0,0008	0,0009	0	
D.16.2.	для сопоставимых условий	Гкал/кв.м	0,003	0,003	-0,0007	-0,0008	0,0009	0	
D.17.1.	для фактических условий		0,0003	0,0009	0,0009	0,0009	0,0013	0	
D.17.2.	для сопоставимых условий		0,0003	0,0009	0,0009	0,0009	0,0013	0	
D.18.	Удельный расход воды в жилых домах, расчеты за которую осуществляются с использованием приборов учета (в части многоквартирных домов - с использованием коллективных (общедомовых) приборов учета) (в расчете на 1 кв. метр общей площади)	куб.м./кв.м	0	9,110	12,791	16,197	18,256	7,031	
D.19.	Удельный расход воды в жилых домах, расчеты за которую осуществляются с применением расчетных способов (нормативов потребления) (в расчете на 1 кв. метр общей площади)	куб.м./кв.м	0,793	0,629	0,505	0,400	0,311	0	

D.20.	Изменение удельного расхода воды в жилых домах, расчеты за которую осуществляются с использованием приборов учета (в части многоквартирных домов - с использованием коллективных (общедомовых) приборов учета) (в расчете на 1 кв. метр общей площади)	куб.м./кв.м	0	9,110	3,680	3,406	2,058	-11,225	
D.20.1.	для фактических условий	куб.м./кв.м	0	9,110	3,680	3,406	2,058	-11,225	
D.20.2.	для сопоставимых условий	куб.м./кв.м	0	9,110	3,680	3,406	2,058	-11,225	
D.21.	Изменение удельного расхода воды в жилых домах, расчеты за которую осуществляются с применением расчетных способов (нормативов потребления) (в расчете на 1 кв.метр общей площади)								
D.21.1.	для фактических условий	куб.м./кв.м	0,793	-0,164	-0,124	-0,104	-0,089	-0,311	
D.21.2.	для сопоставимых условий	куб.м./кв.м	0,793	-0,164	-0,124	-0,104	-0,089	-0,311	
D.22.	Изменение отношения удельного расхода воды в жилых домах, расчеты за которую осуществляются с применением расчетных способов (нормативов потребления), к удельному расходу воды в жилых домах, расчеты за которую осуществляются с использованием приборов учета								
D.22.1.	для фактических условий	кВтч./кв.м	0	0,069	0,039	0,024	0,017	0	
D.22.2.	для сопоставимых условий	кВтч./кв.м	0	0,069	0,039	0,024	0,017	0	
D.23.	Удельный расход ЭЭ в жилых домах, расчеты за которую осуществляются с использованием приборов учета (в части многоквартирных домов - с использованием коллективных (общедомовых) приборов учета) (в расчете на 1 кв. метр общей площади)	кВтч./кв.м	175,38	175,371	144,161	118,505	97,415	24,935	
D.24.	Удельный расход ЭЭ в жилых домах, расчеты за которую осуществляются с применением расчетных способов (нормативов потребления) (в расчете на 1 кв. метр общей площади)	кВтч./кв.м	0,5392	0	0	0	0	0	
D.25.	Изменение удельного расхода ЭЭ в жилых домах, расчеты за которую осуществляются с использованием приборов учета (в части многоквартирных домов - с использованием коллективных (общедомовых) приборов учета) (в расчете на 1 кв. метр общей площади)	кВтч./кв.м							
D.25.1.	для фактических условий	кВтч./кв.м	175,38	-0,010	-31,210	-25,655	-21,09	-72,48	
D.25.2.	для сопоставимых условий	кВтч./кв.м	175,38	-0,010	-31,210	-25,655	-21,09	-72,48	
D.26.	Изменение удельного расхода ЭЭ в жилых домах, расчеты за которую осуществляются с применением расчетных способов (нормативов потребления) (в расчете на 1 кв. метр общей площади)	кВтч./кв.м							
D.26.1.	для фактических условий	кВтч./кв.м	0,539	-0,539	0	0	0	0	
D.26.2.	для сопоставимых условий	кВтч./кв.м	0,539	-0,539	0	0	0	0	
D.27.	Изменение отношения удельного расхода ЭЭ в жилых домах, расчеты за которую осуществляются с применением расчетных способов (нормативов потребления), к удельному расходу ЭЭ в жилых домах, расчеты за которую осуществляются с использованием приборов учета								
D.27.1.	для фактических условий		0,003	0	0	0	0	0	
D.27.2.	для сопоставимых условий		0,003	0	0	0	0	0	
D.28.	Удельный расход природного газа в жилых домах, расчеты за который осуществляются с использованием индивидуальных и общих (для коммунальной квартиры) приборов учета) (в расчете на 1 кв. метр общей площади)	тыс. куб.м./кв.м	0	0,415	0,398	0,382	0,357	0,749	

Продолжение. Начало на стр. 31

D.29	Удельный расход природного газа в жилых домах, расчеты за который осуществляются с применением расчетных способов (нормативов потребления) (в расчете на 1 кв. метр общей площади)	тыс. куб.м/ кв.м	0,006	0,011	0,013	0,016	0,021	0
D.30	Изменение удельного расхода природного газа в жилых домах, расчеты за который осуществляются с использованием приборов учета (в части многоквартирных домов - с использованием индивидуальных и общих (для коммунальной квартиры) приборов учета) (в расчете на 1 кв. метр общей площади)							
D.30.1	для фактических условий	тыс. куб.м/ кв.м	0	0,415	-0,016	-0,016	-0,025	0,392
D.30.2	для сопоставимых условий	тыс. куб.м/ кв.м	0	0,415	-0,016	-0,016	-0,025	0,392
D.31	Изменение удельного расхода природного газа в жилых домах, расчеты за который осуществляются с применением расчетных способов (нормативов потребления) (в расчете на 1 кв. метр общей площади)							
D.31.1	для фактических условий	тыс. куб.м/ кв.м	0,006	0,004	0,002	0,003	0,004	-0,020
D.31.2	для сопоставимых условий	тыс. куб.м/ кв.м	0,006	0,004	0,002	0,003	0,004	-0,020
D.32	Изменение отношения удельного расхода природного газа в жилых домах, расчеты за который осуществляются с применением расчетных способов (нормативов потребления), к удельному расходу природного газа в жилых домах, расчеты за который осуществляются с использованием приборов учета							
D.32.1	для фактических условий		0	0,027	0,033	0,043	0,058	0
D.32.2	для сопоставимых условий		0	0,027	0,033	0,043	0,058	0
Группа Е. Целевые показатели в области энергосбережения и повышения энергетической эффективности в системах коммунальной инфраструктуры								
E.1.	Изменение удельного расхода топлива на выработку ЭЭ тепловыми электростанциями	т.у.т./ кВтч	0	0	0	0	0	0
E.2.	Изменение удельного расхода топлива на выработку ТЭ	т.у.т./ Гкал	0,28	-0,01	-0,01	0	-0,01	-0,05
E.3.	Динамика изменения фактического объема потерь ЭЭ при ее передаче по распределительным сетям	кВтч	0	0	0	0	0	0
E.4.	Динамика изменения фактического объема потерь ТЭ при ее передаче	Гкал	49215	-2533	-2458	-2383	-2313	-1869
E.5.	Динамика изменения фактического объема потерь воды при ее передаче	куб. м	2376180	-40840	-40023	-39223	-38438	-33369
E.6.	Динамика изменения объемов ЭЭ, используемой при передаче (транспортировке) воды	кВтч	255231	-13677	-13266	-12869	-12482	-10085
Группа F. Целевые показатели в области энергосбережения и повышения энергетической эффективности в транспортном комплексе								
F.1.	Динамика количества высокоэкономичных по использованию моторного топлива (в том числе относящихся к объектам с высоким классом энергетической эффективности) транспортных средств, относящихся к общественному транспорту, регулирование тарифов на услуги по перевозке на котором осуществляется МО	шт.	0	5	5	5	5	5

F.2.	Динамика количества общественного транспорта, регулирование тарифов на услуги по перевозке на котором осуществляется МО, в отношении которых проведены мероприятия по энергосбережению и повышению энергетической эффективности, в том числе по замещению бензина, используемого транспортными средствами в качестве моторного топлива, природным газом	шт.	0	4	4	4	4	4
------	---	-----	---	---	---	---	---	---

2. Внести изменения в состав координационного совета по реализации Программы, утвержденный постановлением Главы Полевского городского округа от 03.08.2010 № 1279 «Об утверждении муниципальной целевой программы «Энергосбережение и повышение энергетической эффективности на территории Полевского городского округа на 2010-2020 годы»: слова «Гробов М.А. – заместитель Главы Администрации Полевского городского округа по жилищно-коммунальному хозяйству, председатель координационного совета» заменить словами «Недоспелов С.Б. – первый заместитель Главы Администрации Полевского городского округа, председатель координационного совета», в категории члены совета слова «Недоспелов С.Б. – первый заместитель Главы Администрации Полевского городского округа» заменить словами «Коростелев П.С. – начальник службы жилищно-коммунального хозяйства и благоустройства муниципального казенного учреждения «Центр социально-коммунальных услуг» Полевского городского округа».

3. Опубликовать настоящее постановление в газете «Диалог» и разместить на официальном сайте Администрации Полевского городского округа в сети Интернет (<http://polevsk.midural.ru>).

4. Настоящее постановление вступает в силу с момента опубликования в газете «Диалог».

5. Контроль за исполнением настоящего постановления возложить на первого заместителя Главы Администрации Полевского городского округа Недоспелова С.Б.

Глава Полевского городского округа Д.В. Филиппов

*Управление муниципальным имуществом
Полевского городского округа*

**ОБЪЯВЛЯЕТ
О проведении открытого аукциона
по продаже объектов недвижимого имущества**

Решение Думы № 442 от 29.12.2011 г. О прогнозном плане (программе) приватизации муниципального имущества Полевского городского округа на 2012 год.

Аукцион состоится **21 марта 2012 года, начало в 14.00 часов** по адресу: г.Полевской, ул. Ленина, 2, каб.35. Предложения о цене муниципального имущества заявляются участниками аукциона открыто в ходе проведения торгов (открытая форма подачи предложения).

Нежилое помещение, расположенное по адресу: г. Полевской, улица Совхозная, 13
Объектом продажи является – нежилое помещение №№ 1-29, общей площадью 1575,6 кв.м., расположенные в здании нежилого назначения по адресу: г.Полевской, ул. Совхозная, дом 13, (литер 1, 1А). Год постройки – 1989.

Конструктивные элементы здания: фундамент – ленточный крупноблочный; наружные стены (материал) – шлакоблок; перегородки – доски; перекрытия – железобетонные плиты; полы – бетонные, дощатые; оконные проемы – переплеты двойные створные, двойные глухие; проемы дверные – металлические, дощатые, входные группы – пластиковые; отделка стен – штукатурка; отделка потолков – штукатурка.

Санитарно - технические и электрические устройства: электроосвещение, телефон.

Способ приватизации: Открытый аукцион.

Форма подачи предложений о цене: открытая.

Существующие ограничения (обременения) права: Аренда

Дата проведения: 21 марта 2012 г. в 14.00 часов по адресу: г.Полевской, ул.Ленина, 2, каб. 35.

Начальная цена 11 584 000 руб. (Одиннадцать миллионов пятьсот восемьдесят четыре тысячи рублей), в том числе НДС 18%.

Шаг аукциона 5% - 579 200 руб. (Пятьсот семьдесят девять тысяч двести) рублей.

Задаток за участие в аукционе 10 % от начальной цены – 1 158 400 (Один миллион сто пятьдесят восемь тысяч четыреста) рублей.

Форма платежа – единовременная (рассрочка не предоставляется).

Заявки на участие в аукционе принимаются до 19 марта 2012 года до 18.00 часов по адресу: г.Полевской, ул. Ленина, 2, каб. 35, 33, телефон (34350) 5-32-06, 4-04-96.

Задаток следует перечислить на счет ОМС Управления муниципальным имуществом ПГО по следующим реквизитам:

Получатель: Финансовое управление Администрации Полевского городского округа (ОМС Управление муниципальным имуществом ПГО л/счет № 05902230970)
ИНН 6626021174 КПП 662601001

Р/сч: 40302810916125085860 в Уральском Банке Сбербанка РФ г. Екатеринбург, Кор/сч: 30101810500000000674 БИК 046577674.

Назначение платежа: Задаток для участия в аукционе (адрес объекта и дата проведения аукциона)

Задаток должен поступить не позднее 19 марта 2012 года

Претенденты представляют следующие документы:

- заявку (с указанием соответствующего лота);
- платежный документ с отметкой банка, подтверждающей внесение задатка;
- документ, подтверждающий уведомление федерального органа или его территориального органа о намерении приобрести подлежащее приватизации имущества в соответствии с антимонопольным законодательством Российской Федерации.

Физические лица предъявляют документ, удостоверяющий личность.

Юридические лица дополнительно предоставляют следующие документы:

- нотариально заверенные копии учредительных документов;
- решение в письменной форме соответствующего органа управления о приобретении имущества (если это необходимо в соответствии с учредительными документами претендента);
- сведения о доле Российской Федерации, субъекта Российской Федерации, муниципального образования в уставном капитале юридического лица;

- иные документы, требования к предоставлению которых, установлено Федеральным законом;

В случае подачи заявки представителем претендента представляются надлежащим образом оформленная доверенность.

Определение состава участников аукциона производится 20 марта 2012 года в 11.00 часов.

Претендент имеет право ознакомиться с объектом продажи, технической документацией, с условиями договора купли-продажи, инвентаризации в рабочие дни с 11 февраля 2012 г. по 19 марта 2012 г. с 9 часов до 16 часов по адресу приема заявок.

Победителем аукциона признается лицо, предложившее в ходе аукциона наибольшую цену.

Договор купли-продажи с победителем аукциона заключается в течение пяти дней с даты подведения итогов аукциона.

Итоги аукциона оформляются протоколом в день проведения аукциона по адресу: г.Полевской, ул. Ленина, 2, каб. 35.

Расходы по оформлению прав собственности стороны несут в порядке и размерах, установленных действующим законодательством.

С иными сведениями об открытом аукционе, а также условиями договора претенденты могут ознакомиться по адресу приема заявок.

Во исполнение статьи 31 Земельного кодекса Российской Федерации Администрация Полевского городского округа извещает жителей г.Полевского о предстоящем предоставлении земельного участка, расположенного в Свердловской области, городе Полевском, с.Курганово, район ул.Совхозная, 13, общей площадью 8600 кв.м., категория земель – земли населенных пунктов, с видом разрешенного использования – под строительство склада-магазина.

Начальник Управления В.П.Саламатов