4 марта 2012 года ВЫБОРЫ ПРЕЗИДЕНТА РОССИИ

Купи газету – получи купон со СКИДКОЙ! стр. 19

Вырос лес, выросло и топорище: как бороться с незаконными рубками с. 18

Ремонт на ходу, не снижая нагрузки: вести с коммунальных полей с. 5

Ответы на актуальные вопросы с. 5

22 февраля 2012 года

№ 14 (1303)

ДИАЛОГ

Dialogweb.ru

Полевская городская общественно-политическая газета. Выходит в среду. **Цена газеты 15 рублей.**

За последние 30 дней на сайте: dialogweb.ru побывали **4570** человек

Фото: http://www.kino-teatr.ru

Владимир МАШКОВ, актёр: «Для меня события, которые произошли с нашей Родиной в Великой Отечественной, когда страна боролась с очевидным злом и вышла победителем, – главное время в нашей истории. Когда наши отцы и деды вернулись с фронта, у людей, живущих в нашей стране, появился новый ген – ген победителя. Наши заслуги перед миром невероятны. Но победителя не может быть без одной черты – без великодушия».

www.peoples.ru

Возложение цветочной гирлянды к мемориалу воинам-интернационалистам и участникам локальных войн на торжественном митинге, 15 февраля 2012 года.

ВЕЧНАЯ ПАМЯТЬ ПАВШИМ, НИЗКИЙ ПОКЛОН ЖИВЫМ

Ни одно серьёзное, независимое государство не в состоянии существовать без армии. Ватикан, расположенный в самом сердце Италии и разного рода островные, никому не интересные, государства не в счёт. Мирное небо надо головой нам гарантирует сильная, высокопрофессиональная армия. Именно им, славным воинам, посвящены все мероприятия, проходящие в Полевском городском округе с 1 февраля в рамках месячника защитника Отечества. Напомнить о подвигах и героизме солдат во всех войнах, что довелось пережить нашей многострадальной Родине, воздать должное живым и почтить память павших – что может быть важнее?

Продолжение темы с. 12-13

Примите искренние поздравления с праздником Днём защитника Отечества.

Как и десятилетия назад, праздник 23 февраля ассоциируется, прежде всего, с мужеством и стойкостью человеческого характера, силой духа и преданностью Родине.

В этот торжественный день мы чествуем и участников войн, и молодых защитников Отечества, которые надели военную форму совсем недавно или только готовятся пополнить ряды Вооружённых Сил Российской Федерации. Со словами наибольшего уважения мы обращаемся к вам, дорогие ветераны. Перед вами мы склоняем головы, у вас учимся патриотизму, вам мы обязаны мирным небом над головой и возможностью растить детей и внуков.

Желаем всем защитникам Отечества мира, здоровья, выдержки, бодрости духа, счастья и уверенности в себе!

Глава Полевского городского округа Д.В.Филиппов

Председатель Думы Полевского городского округа А.В.Ковалёв

dlg_pol@mail.ru

Телефон рекламной службы газеты: **45-8-22**

В выпуске:

Никто, кроме нас: история Афгана в судьбе одного солдата с. 12

Мы строим для людей: 75 лет заслуженному строителю РСФСР Леониду БАРАБАШУ с. 17

Широкая Масленица: радостное время дружеского общения с. 7

ПОГОДА в ПОЛЕВСКОМ

23 февраля /четверг

НОЧЬ –17

ДЕНЬ –3

ВЕТЕР юго-западный, 4-5 м/с

24 февраля /пятница

НОЧЬ -16

ДЕНЬ –2

ВЕТЕР юго-западный, 4-5 м/с

Информация предоставлена http://rp5.ru

Премьер-министр Владимир Путин написал статью о национальной обороне

С начала года председатель Правительства РФ Владимир Путин опубликовал шесть статей в ведущих российских газетах. Предыдущие пять посвящены следующим темам: вызовы, на которые предстоит ответить России; национальная политика и гражданский патриотизм; экономика; государственное управление; социальная политика. Шестая статья – о национальной безопасности, о новых социальных гарантиях для сотрудников «оборонки» и о том, что коррупцию в этой сфере следует приравнять к государственной измене.

Умная оборона от новых угроз

Необходимо создать качественно новую, «умную» систему военного анализа и стратегического планирования, подготовки готовых «рецептов» и их оперативной реализации в структурах наших силовых ведомств.

Решающее значение в определении характера вооружённой борьбы будут иметь военные возможности стран в космическом пространстве, в сфере информационного противоборства, в первую очередь – в киберпространстве. В отдалённой перспективе – создание оружия на новых физических принципах (лучевого, геофизического, волнового, генного, психофизического и других).

Совместно с нашими союзниками мы должны укреплять возможности Организации Договора о коллективной безопасности. Включая Коллективные силы оперативного реагирования.

Важнейшим приоритетом государственной политики России на перспективу останутся вопросы обеспечения динамичного развития Вооружённых Сил, атомной и космической промышленности, ОПК, военного образования, фундаментальной военной науки и прикладных исследовательских программ.

Армия сберегла Россию

Распад единой страны, экономические и социальные потрясения 90-х годов ударили по всем государственным институтам. Через тяжелейшие испытания прошла и наша армия.

Восстановление мы начали с самых неотложных вещей. Восстанавливали систему элементарных социальных гарантий для военнослужащих, ликвидировали постыдные задержки с выплатой денежного довольствия. Год от года увеличивали долю расходов на развитие армии и флота, а ведь были времена, когда даже на самые неотложные нужды денег не хватало.

Но опыт всех предыдущих лет доказывал, что потенциал развития прежней военной структуры, доставшейся нам от СССР, полностью исчерпан.

Выход был только один – строить новую армию современного типа – мобильную, находящуюся в состоянии постоянной боевой готовности.

Что уже сделано

Частей сокращённого состава в нашей армии больше не осталось. В сухопутных войсках развёрнуто более 100 общевойсковых и специальных бригад. Это полноценные боевые соединения, укомплектованные кадрами и техникой.

Российская армия избавляется от всех несвойственных, вспомогательных функций – хозяйственных, бытовых и прочих. Отрыв от боевой учёбы сведён к минимуму.

Идет серьёзная реформа военного образования. Формируется 10 крупных научно-учебных центров. Все эти учреждения встроены в жёсткую вертикаль и в зависимости от прохождения службы дают офицерам возможность постоянно повышать свой профессиональный уровень.

В военно-воздушных силах созданы 7 крупных авиационных баз с мощной инфраструктурой. Модернизируется аэродромная сеть.

Мы серьёзно нарастили возможности системы предупреждения о ракетном нападении. Все бригады воздушно-космической обороны оснащены современным комплексом средств автоматизации «Универсал-1С». Развёрнута полная космическая группировка системы «Глонасс».

Обеспечена надёжная устойчивость и достаточность наземной, морской и воздушной составляющей стратегических ядерных сил России.

Наш флот возобновил своё присутствие в стратегических районах мирового океана, в том числе в Средиземном море. Такая демонстрация российского флага теперь будет постоянной.

Задачи предстоящего десятилетия

Мы приступили к масштабному, комплексному перевооружению армии и флота, других силовых структур, обеспечивающих безопасность государства. Приоритеты здесь – это ядерные силы, воздушно-космическая оборона, системы связи, разведки и управления, радиоэлектронной борьбы, «беспилотники» и роботизированные ударные комплексы, современная транспортная авиация, системы индивидуальной защиты бойца на поле боя, высокоточное оружие и средства борьбы с ним.

Основные усилия будут сконцентрированы на «сколачивании» эффективных межвидовых группировок войск и сил. На повышении готовности воинских частей к выполнению боевых задач.

В структуре Вооружённых Сил сохранится роль и значение сил ядерного сдерживания. В ближайшие годы значительно вырастет значение ВМФ, ВВС и воздушно-космической обороны.

Время требует решительных шагов по укреплению единой системы воздушно-космической обороны страны. Именно этой цели и будут служить стратегические ядерные силы и структуры воздушно-космической обороны.

Наша задача – возрождение в полном смысле океанского военно-морского флота, прежде всего на Севере и на Дальнем Востоке.

С 1 января 2012 года денежное довольствие военнослужащих выросло практически в три раза. С 1 января 2012 года повышено денежное довольствие в системе МВД. А с 1 января 2013 года зарплаты существенно вырастут и во всех остальных силовых, правоохранительных структурах и спецслужбах.

Пенсии всех военных пенсионеров, независимо от их ведомственной принадлежности, повышены с 1 января текущего года сразу в 1,6 раза. В дальнейшем военные пенсии будут ежегодно повышаться, причём не менее чем на 2% сверх уровня инфляции.

Будет введён специальный образовательный сертификат, который позволит военнослужащему после увольнения получить образование или пройти переподготовку в любом учебном заведении страны.

За 2008-2011 годы только для военнослужащих Минобороны было приобретено и построено уже порядка 140 тысяч квартир для постоянного проживания и 46 тысяч служебных квартир.

В 2012-2013 годах необходимо полностью обеспечить военнослужащих постоянным жильём. Также до конца 2012 года в полном объёме обеспечим квартирами тех военнослужащих, которые в 90-е годы были уволены без жилья и стоят в муниципальных очередях. Военнослужащие, заключившие контракт после 2007 года, будут обеспечиваться жильём в плановом порядке, в рамках накопительно-ипотечной системы. Число её участников превысило 180 тысяч человек, уже приобретено более 20 тысяч квартир.

Ещё один важнейший вопрос – судьба военных городков и тысяч людей, которые в них живут. Жилые дома, детские сады, объекты ЖКХ – всё это хозяйство Минобороны должно передаваться муниципалитетам в отремонтированном состоянии, пригодным к эксплуатации и вместе с финансовыми ресурсами на текущее содержание.

Серьёзные изменения предстоят в системе комплектования Вооружённых Сил. Сейчас в армии по контракту служит 220 тысяч офицеров и 186 тысяч солдат и сержантов. Планируется, что в течение ближайших 5 лет ежегодно будет набираться ещё по 50 тысяч контрактников, которые станут назначаться на должности сержантов, старшин, а также специалистов, работающих с боевой техникой.

Планируется, что уже к 2017 году – при общей штатной численности Вооружённых Сил в один миллион человек – 700 тысяч будут составлять профессионалы: офицеры, курсанты военных вузов, сержанты и солдаты-контрактники. А к 2020 году число служащих по призыву сократится до 145 тысяч.

В предстоящее десятилетие на беспрецедентные программы развития Вооружённых Сил и модернизации оборонно-промышленного комплекса России выделяется порядка 23 триллионов рублей.

Для поддержания дисциплины в воинских коллективах создаётся военная полиция. Необходимо на должный уровень поставить развитие института военного духовенства.

Нынешняя система призыва содержит большой элемент социального неравенства. Нам нужны шаги, которые бы значительно повысили престиж срочной службы: дополнительные права при поступлении в лучшие университеты, дополнительная подготовка для сдачи профессиональных экзаменов за счёт государства, бюджетные гранты на обучение в лучших отечественных и зарубежных бизнес-школах, преференции при приёме на государственную гражданскую службу.

Сегодня у нас нет внятной концепции национального резерва Вооружённых Сил. Его создание и открытое обсуждение такой концепции – наша ближайшая задача.

О новых требованиях к российскому оборонно-промышленному комплексу

Нам предстоит решить сразу несколько взаимосвязанных задач в ОПК. Это кратное увеличение поставок современного и нового поколения техники. Это формирование опережающего научно-технологического задела, разработка и освоение критических технологий для развития производства конкурентоспособной продукции военного назначения. Это создание на новой технологической основе производств по выпуску перспективных образцов вооружения и военной техники. Строительство, реконструкция и техническое перевооружение научно-экспериментальной и стендовой базы.

Для устойчивого социально-экономического развития и обеспечения безопасности государства нам необходимо, перенимая всё лучшее, наращивать и поддерживать военно-технологическую и научную независимость России.

Никакая точечная закупка военной техники и оборудования не может заменить нам производство собственных видов вооружений, а может служить лишь основой для получения технологий и знаний.

Мы ставим жёсткие требования перед нашими оборонными предприятиями и конструкторскими бюро, поощряем развитие конкуренции, вкладываем серьёзные средства в модернизацию самого ОПК и технологические заделы, в подготовку специалистов.

Нам надо пересмотреть и принципы планирования, реализации государственной программы вооружений. Чтобы предприятия ОПК могли строить ритмичную работу, мы приняли решение размещать гособоронзаказ не на 1 год, а сразу на 3-5, даже 7 лет. Подумать о целесообразности создания единого органа, отвечающего за размещение и контроль исполнения оборонных контрактов.

Мы должны идти по пути создания «сквозного редактора», единых баз данных, единых стандартов, прозрачного механизма ценообразования на продукцию ОПК.

Вместе с тем, проводя госзакупки, нужно стимулировать конкуренцию.

Государство должно настойчиво искать прорывные разработки, выявлять научные коллективы, способные реализовать собственный задел по требуемому профилю, стимулировать здоровую конкуренцию на этапе научно-исследовательских и опытно-конструкторских разработок.

Нам нужны современные структуры, работающие в качестве своего рода брокера между военными, промышленными, научными и политическими кругами. Способные выявлять и поддерживать лучшее в национальном инновационном поле, минуя забюрократизированные процессы многочисленных согласований.

Обновление ОПК станет локомотивом, который потянет за собой развитие самых разных отраслей: металлургии, машиностроения, химической, радиоэлектронной промышленности, всего спектра информационных технологий и телекоммуникаций.

Нам надо провести глубокую ревизию экономической деятельности предприятий ОПК. Здесь много зон неэффективности: огромные, неоправданные расходы, накладные издержки, которые порой исчисляются тысячами процентов. Мы будем решительно пресекать коррупцию в военной промышленности и Вооружённых Силах, неуклонно следуя принципу неотвратимости наказания. Коррупция в сфере национальной безопасности – это, по сути, государственная измена.

Будем выстраивать единый алгоритм работы вертикально интегрированных структур, во главе которых не должны стоять лоббисты того или иного предприятия. Одновременно нужно ломать ведомственные стереотипы. Активно привлекать к производству военной техники и оборонным разработкам возможности наших гражданских предприятий и частных компаний.

Развитие ОПК только силами государства неэффективно уже сейчас, а в среднесрочной перспективе – экономически невозможно. Важно продвигать государственно-частное партнёрство в оборонной промышленности, в том числе упрощая процедуры создания новых оборонных производств.

И, конечно, необходимо повышать престиж профессий, связанных с работой на оборону. Поэтому разумно наделить специалистов, занятых в ОПК, дополнительными социальными гарантиями и даже привилегиями. Особое внимание нужно уделить системе образования и подготовке новых кадров на производстве.

Ключевую роль в решении этой проблемы должны играть специализированные вузы (в том числе их программы прикладного бакалавриата) и техникумы, а также технические учебные заведения общего профиля, откуда выпускники часто идут работать в «оборонку». Полагаю, что возможно реализовать схему трудоустройства на базе трёхсторонних контрактов между вузом, отраслевым концерном и студентом.

Задача состоит в том, чтобы, не истощив, а умножив экономические силы страны, создать такую армию, такой оборонно-промышленный комплекс, которые способны обеспечить России суверенитет, уважение партнёров и прочный мир.

www.rg.ru (Российская газета)

ВАС ПРИМУТ

29 февраля с 16.00 до 18.00 в южной части города (ул.К.Маркса, 11, каб. № 6) **ведут приём депутаты** по избирательному округу № 9 **Дмитрий Николаевич ХАНИН** и **Татьяна Петровна ЛЯНГУЗОВА**, а также начальник отдела Министерства внутренних дел РФ по г.Полевскому **Игорь Анатольевич РЗАЕВ**.

Информация предоставлена аппаратом Думы ПГО

6 марта с 13.00 до 17.00 в здании администрации ПГО (ул.Свердлова, 19, зал заседаний) **состоится БЕСПЛАТНАЯ юридическая консультация** для граждан Полевского городского округа, под эгидой Полевского местного отделения СРО ООО «Ассоциация юристов России».

ДОСРОЧНАЯ ТРУДОВАЯ ПЕНСИЯ СПАСАТЕЛЯМ И ПОЖАРНЫМ

28 декабря прошлого года на заседании Правительства Свердловской области был рассмотрен вопрос о реализации областных законов о защите населения от чрезвычайных ситуаций и об обеспечении пожарной безопасности на территории области. По итогам обсуждения было принято постановление Правительства, согласно которому утверждён порядок назначения и индексации досрочной трудовой пенсии спасателям областных государственных аварийно-спасательных служб и формирований, а также лицам, замещающим должности, включённые в перечень оперативных должностей Государственной противопожарной службы.

Досрочная трудовая пенсия назначается при наличии стажа работы в областных государственных аварийно-спасательных службах или формированиях не менее 15 лет в качестве спасателя при достижении 40-летнего возраста. Для сотрудников, включённых в перечень оперативных должностей Государственной противопожарной службы, стаж работы должен составлять не менее 25 лет при достижении 50-летнего возраста.

По вопросам назначения досрочной трудовой пенсии обращаться в Управление социальной защиты населения.

К печати подготовила Мария ЛЫСЕНКО

О ХОДЕ ИЗБИРАТЕЛЬНОЙ КАМПАНИИ

В субботу 25 февраля будет проведено досрочное голосование для избирателей, проживающих в деревне Кенчурка, посёлках Кладовка и Большая Лавровка. Голосование будет проводиться с 10.00 до 14.00 участковыми избирательными комиссиями избирательных участков № 2439 (п.Зюзельский) и № 2444 (с.Полдневая).

4 марта в Екатеринбурге будут работать избирательные участки на территории Северного автовокзала (избирательный участок № 96, ул.Вокзальная, 15А), Южного автовокзала (избирательный участок № 2409, ул.8 Марта, 145), железнодорожного вокзала (избирательный участок № 620, ул.Вокзальная, 22), аэропорта «Кольцово» (избирательный участок № 1698, пл.Бахчиванджи, 1). На указанных избирательных участках с 8.00 до 20.00 смогут проголосовать граждане при наличии открепительного удостоверения. В крупных торговых центрах Екатеринбурга – «Фан Фан», «Гринвич», «КОР», «Таганский ряд» – так же будут открыты избирательные участки.

Постановлением избирательной комиссии Свердловской области на территории ПГО для организации голосования граждан Российской Федерации, не имеющих регистрации по месту жительства в пределах РФ, определён избирательный участок № 2415, расположенный по адресу: ул.Ленина, 16. Основанием для включения такого гражданина в список избирателей является, наряду с паспортом гражданина или документом, заменяющим паспорт гражданина, его личное письменное заявление, поданное в участковую избирательную комиссию.

По информации Полевской городской территориальной избирательной комиссии

ПОЛУЧИ ПУТЁВКУ НА ОЗДОРОВЛЕНИЕ

В целях исполнения подпрограммы «Социальная защита граждан, проживающих на территории Свердловской области, ставших инвалидами вследствие увечья (ранения, травмы, контузии) или заболевания, полученного в период прохождения ими военной службы, и членов их семей» областной целевой программы «Социальная защита населения и социальная поддержка инвалидов в Свердловской области» на 2011-2015 годы утверждён порядок предоставления указанным гражданам и членам их семей путёвок на оздоровление и отдых или путёвок на оздоровительную поездку на теплоходе.

К членам семей таких граждан относятся: 1) супруга (супруг); 2) несовершеннолетние дети или дети старше возраста 18 лет, ставшие инвалидами до достижения ими возраста 18 лет, или дети, не достигшие возраста 23 лет, обучающиеся в образовательных учреждениях по очной форме обучения.

Путёвки предоставляются территориальными исполнительными органами государственной власти Свердловской области в сфере социальной защиты населения по месту жительства. Путёвка на оздоровление и отдых либо путёвка на оздоровительную поездку на теплоходе предоставляется один раз за время действия областной целевой программы.

В Управлении социальной защиты населения по месту жительства можно узнать о документах, необходимых для постановки на учёт для получения путёвки. Документы представляются в подлинниках либо в нотариально заверенных копиях. Путёвки на детей до 18 лет предоставляются только совместно с путёвкой на одного из родителей.

Подать заявление о постановке на учёт для получения путёвки можно с 1 до 25 числа каждого месяца в Управление социальной защиты населения по городу Полевскому по адресу: ул.Победы, 2, каб. № 1. Приёмные дни: пн, вт, ср. Часы работы: с 09.00 до 18.00, обед с 13.00 до 13.48.

По информации Управления социальной защиты населения по г.Полевскому
К печати подготовила Лидия СОКОЛОВА

РАБОТА ПО РАЗВИТИЮ МОНОГОРОДОВ СРЕДНЕГО УРАЛА ВЕДЕТСЯ СИСТЕМНО, СЧИТАЮТ В МИНРЕГИОНРАЗВИТИЯ РФ

Заместитель министра регионального развития Российской Федерации **Юрий Осинцев** провёл в Екатеринбурге совещание, посвящённое социально-экономическому развитию монопрофильных муниципалитетов Свердловской области. Участие в нём приняли областной министр промышленности и науки **Александр Петров**, министр экономики Свердловской области **Евгений Софрыгин**, министр природных ресурсов региона **Константин Крючков**, а также представители Полевского, Нижнего Тагила, Североуральска и Карпинска.

На совещании были обозначены перспективы развития моногородов, а также проблемные вопросы. Ключевыми проблемами Полевского являются недостаточная мощность очистных сооружений и дефицит водоснабжения. Проекты по реконструкции станции аэрации и биологической очистки (стоимость проекта порядка 310 миллионов рублей) и реконструкции фильтровальной станции «Маяк» (стоимость проекта порядка 135 миллионов рублей) планируется включить в федеральную программу «Чистая вода» и получить софинансирование из областного и федерального бюджетов

В Нижнем Тагиле реконструкция автодороги «Южный въезд» уже повысила привлекательность территории: отведено 8 земельных участков под строительство гостиниц, автосалонов, автозаправок, торговых центров, офисов, малоэтажное жильё. Объём вложений в эти объекты превысит 500 миллионов рублей. Строительство завода по производству метанола профинансировано на 985 миллионов рублей, в настоящее время решается вопрос о подписании соглашения с АО «АЛТА» (Чехия) о предоставлении инвестиций на 3 миллиарда рублей. Как сообщила глава Нижнего Тагила **Валентина Исаева**, возникли проблемы со строительством логистического центра. «Кризис привёл к тому, что предприятие-инвестор находится в стадии банкротства. 5 марта состоится конкурс для продажи имущества. Мы рассчитываем, что появление нового собственника и окончание строительства первой очереди логистического центра состоятся в 2012 году», – отметила она. Для модернизации экономики Североуральска и ухода от монопрофильности предполагается строительство шахты «Черёмуховская-глубокая» и строительство спортивно-туристического центра круглогодичного действия «Гора Кумба», где будет создано порядка 2 тысяч новых рабочих мест. В Карпинске одним из основных инвестиционных проектов является организация разработки Иовского месторождения дунитов, которые используются при производстве бетона. Пуск первой очереди позволит создать 600 рабочих мест, для этого необходимо финансирование в объёме 400 миллионов рублей. В настоящее время реализацией этого проекта заинтересовалась швейцарская компания.

«По всем моногородам организована системная работа», – отметил Юрий Осинцев, подводя итоги совещания.

Департамент информационной политики губернатора Свердловской области

Спортсменка, комсомолка, красавица!

Эта фраза из знаменитого фильма Леонида Гайдая «Кавказская пленница» с конца 60-х годов прочно вошла в нашу речь, и связана она с определённым типом девушки: энергичной, весёлой, обладающей организаторскими способностями. Ну и, конечно же, не чуждой спорту. **Михалина Лысова**, 19-летняя хрупкая девушка, уже достигшая очень многих побед, полностью подходит под это описание. В чём мы смогли убедиться при личной встрече.

Михалина Лысова, российская паралимпийская чемпионка встретилась со студентами Полевского филиала Уральского радиотехнического колледжа имени А.С.Попова.

Известная российская паралимпийская чемпионка в эстафете по лыжным гонкам, заслуженный мастер спорта России побывала в нашем городе, 15 февраля встретилась с представителями учреждений социальной сферы Полевского, а затем со студентами Полевского филиала Уральского радиотехнического колледжа имени А.С.Попова.

Из общения с Михалиной студенты узнали, что она занимается спортом с 9 лет. Любовь к лыжам ей привила сестра. И вот уже 6 лет она представляет Россию на различных международных спортивных соревнованиях. В 2010 году на Паралимпиаде в Ванкувере завоевала 1 золотую, 2 серебряных и 2 бронзовых медали. А год назад с Чемпионата мира в Ханты-Мансийске привезла целых 4 золотых и 3 серебряных медали! 12 декабря прошлого года Организационный комитет «Сочи-2014» наградил Михалину Лысову титулом «Свой чемпион» на территории Свердловской области, признав её самым авторитетным спортсменом Свердловской области.

Кроме паралимпийских медалей, за большой вклад в развитие физической культуры и спорта и за высокие спортивные достижения слабовидящая спортсменка удостоена ордена Дружбы, который в марте 2010 года ей вручил Президент **Дмитрий Медведев**. Помимо спортивных достижений, у девушки есть и личные – она спортсмен-инструктор Центра паралимпийской и сурдлимпийской подготовки спортивных сборных команд Свердловской области «Родник». В свои 19 Михалина успевает совмещать серьёзные тренировки, спортивные соревнования с учёбой на факультете лечебной физкультуры в Башкирском государственном университете. На данный момент её главной целью является участие в Олимпиаде 2014 года в Сочи.

На встрече со своими ровесниками молодая спортсменка отвечала на самые разные вопросы. В основном студентов радиоколледжа интересовало развитие спорта в Полевском. В непринуждённой обстановке Михалина рассказала о своей спортивной карьере. Молодых людей также интересовали нагрузки, режим дня, адаптация на соревнованиях, атмосфера в коллективе сборной. Много вопросов было задано на личную тему. Спортсменка всем отвечала честно, чем вызывала симпатию у присутствующих. Михалина Лысова поблагодарила участников встречи за содержательный разговор и пообещала донести прозвучавшие наказы и предложения до областной и федеральной власти, тем более что недавно Михалине предложили попробовать себя в политике.

В конце встречи она дала автографы, выслушала пожелания и слова благодарности в свой адрес и сфотографировалась на память.

Мария ЛЫСЕНКО, фото Лидии СОКОЛОВОЙ

ЛЫЖНУЮ БАЗУ СДАДУТ В МАРТЕ

В марте текущего года планируется ввод в эксплуатацию завода горячего оцинкования, резервного роддома и лыжной базы.

В частности, на лыжной базе сейчас горячая пора – ведутся все виды работ: от общестроительных до специальных, по устройству внутренних инженерных коммуникаций. По словам заказчика, начальника Управления городского хозяйства **Павла Ушанёва**, срок завершения работ с благоустройством в зимнем исполнении – 1 марта текущего года. Сезонные недоделки по благоустройству подрядная организация ЗАО «Ремонтно-реставрационные работы» завершит к 1 июля этого года. Лыжная база будет укомплектована всем необходимым оборудованием, мебелью и самое главное – 110 комплектами беговых пар лыж. Предполагается, что пункт проката лыж начнёт свою работу уже в марте текущего года.

К печати подготовила Мария КАПИТАН

Союз реальных дел

На минувшей неделе состоялось собрание Полевского филиала Свердловского областного союза промышленников и предпринимателей (СОСПП). Председатель Полевского филиала Союза, управляющий директор Северского трубного завода М.В.Зуев рассказал о работе филиала в 2011 году, а исполнительный вице-президент СОСПП И.В.Кудрявцев – о задачах на 2012 год.

Как отметил М.В.Зуев, за минувший год Полевской филиал увеличил численность рядов на 13 новых членов, в результате к январю 2012 года стал объединять 57 представителей крупного, среднего и малого бизнеса.

Для создания более благоприятных условий ведения бизнеса в мае прошедшего года была проведена городская выставка «Город больших возможностей», в которой приняло участие более 40 предприятий, организаций и индивидуальных предпринимателей. В этом году выставку планируется провести в расширенном составе.

Полевской филиал Союза промышленников и предпринимателей активно взаимодействует с местной властью, принимая участие в работе комиссий, рабочих групп, советов, сформированных главой Полевского городского округа. В июле 2011 года было подписано трёхстороннее соглашение о регулировании социально-трудовых отношений в Полевском городском округе на 2011-2013 годы.

Представители полевского бизнес-сообщества активно откликнулись на призыв областного Союза промышленников и предпринимателей оказать финансовую помощь жителям Свердловской области, пострадавшим в результате пожаров в 2010 году. Полевским филиалом было собрано 280 тысяч рублей, которые в 2011 году вручены в виде денежных сертификатов жителям нашего города, утратившим своё жилье при пожарах.

В ноябре-декабре по инициативе Свердловского областного союза промышленников и предпринимателей проводилась благотворительная акция по сбору средств для приобретения диагностического оборудования выездной поликлиники областной детской клинической больницы. Предприятиями и предпринимателями Полевского филиала собрано более 250 тысяч рублей. Эти средства стали частью суммы почти в 3 миллиона рублей, переданных свердловскими промышленниками и предпринимателями по призыву СОСПП. Некоторые руководители предприятий и организаций (М.В.Зуев, В.П.Колотилов) внесли свои личные средства.

При поддержке Полевского филиала Союза в мае 2011 года в Полевском проведены Всероссийские соревнования по мотоспорту, приуроченные к 45-летию мотоклуба «Метеор».

Михаил Васильевич с гордостью сообщил, что в областном конкурсе «Лауреаты бизнеса – звёзды Урала 2011», итоги которого были подведены июне 2011 года, победителями в разных номинациях стали сразу 4 члена Полевского филиала Союза промышленников и предпринимателей. Это ОАО «Северский трубный завод» (управляющий директор **М.В.Зуев**), ОАО «Уралгидромедь» (генеральный директор **Т.И.Ситникова**), ООО «Управление рабочего снабжения СТЗ» (директор **В.П.Колотилов**), ИП Шумков (**А.Л.Шумков**).

Исполнительный вице-президент Свердловского областного союза промышленников и предпринимателей И.В.Кудрявцев дал высокую оценку активной работе Полевского филиала, назвав его самым лучшим в Свердловском областном союзе промышленников и предпринимателей.

В 2011 году СОСПП отметил 20-летний юбилей. Сегодня в него входит более 500 предприятий и 13 отраслевых объединений Среднего Урала, совокупный объём производства которых составляет около 70% от общепромышленного производства области, а численность работающих достигает 1 миллиона человек. Благодаря эффективной работе и постоянному диалогу с региональными властями Союз активно развивается и расширяется.

«Сегодня можно с уверенностью сказать, что СОСПП является наиболее авторитетной бизнес-организацией Свердловской области, которая активно взаимодействует с региональной властью и реально влияет на экономические процессы и формирование точек роста одного из самых мощных с точки зрения промышленного развития региона России», – подчеркнул **И.В.Кудрявцев**.

Он обозначил приоритетные направления работы объединения. Это формирование благоприятного инвестиционного климата, модернизация системы высшего и среднего специального образования, внедрение системы профессиональных стандартов, решение проблем по взаимодействию с естественными монополиями, развитие производственной кооперации, а также поддержка малого и среднего бизнеса.

Собрание Полевского филиала Свердловского областного союза промышленников и предпринимателей проходило в форме «круглого стола». Участники одобрили его работу, обсудили план дальнейших действий, обменялись мнениями о кандидатах на предстоящих выборах Президента РФ. Руководитель Полевского филиала Союза промышленников и предпринимателей М.В.Зуев убеждён, что судьба страны зависит от выбора, который сделает каждый из нас 4 марта. Главное – сохранить нынешний стабильный курс развития, который сегодня реализуется президентом России **Дмитрием Медведевым** и председателем правительства **Владимиром Путиным**. Надо сделать всё для того, чтобы выборы прошли максимально чисто.

Время действовать сообща

Горновой доменной печи Нижнетагильского металлургического комбината Николай Сергеевич Атаманкин является одним из активистов набирающего силу общественно-политического движения «В защиту человека труда». Ему как председателю профкома доменного цеха близки интересы рабочих, он знает об их трудностях и проблемах. В минувшую пятницу он приехал в гости к коллегам на Северский трубный завод, чтобы обратиться за поддержкой к профсоюзным лидерам и всем людям труда.

– После митинга рабочих уральских предприятий 28 января на Привокзальной площади в Екатеринбурге его участники разъехались по домам, – рассказывает Николай Сергеевич. – Многие стали задаваться вопросом «А что же дальше?». Да, на митинге представители трудящихся высказали своё мнение о политической ситуации в стране, заявили о необходимости стабильного развития, которое связывают с **В.В.Путиным**. Многие разочарованы в существующих в России партиях, не видят от них реальной поддержки и защиты интересов человека труда.

Если на предприятиях профсоюзные организации защищают трудящихся (конечно, степень защиты разная, отличаются по содержанию и коллективные договоры), то, выходя за проходную, человек остаётся один на один со многими проблемами. Эти проблемы, в принципе, должны помогать решать государство и местная власть, но пока вряд ли можно сказать, что они успешно решают социальные и другие вопросы.

Поэтому, пообщавшись друг с другом, наиболее активные участники митинга объединились в инициативную группу под эгидой областной организации Федерации независимых профсоюзов России (ФНПР, в которую входит и Горно-металлургический профсоюз России). В результате обсуждения ситуации было принято решение о создании общественно-политического движения под названием «В защиту человека труда».

– Николай Сергеевич, кто такой человек труда?

– Человек труда – это не только работники промышленных предприятий, но и учителя, врачи, сотрудники предприятий среднего и малого бизнеса, словом, те, кто живёт своим трудом.

– Кто стоит во главе нового общественно-политического движения?

– Сопредседателями избраны начальник цеха Уралвагонзавода **Игорь Холманских**, председатель областной организации ФНПР **Андрей Ветлужских**, председатель Свердловского регионального общественной организации «Опора России» **Евгений Артюх**. Им поручено разработать программу движения.

28 февраля планируется провести съезд, чтобы определить организационную структуру движения, выработать план дальнейших действий. На пресс-конференции в Екатеринбурге 2 февраля было заявлено, что движение может впоследствии вырасти в политическую партию, в которой рабочие будут играть ведущую роль.

– Не означает ли создание общественно-политического движения, что профсоюзы и в целом ФНПР не в полной мере защищают человека труда? Нужна ли такая дублирующая их задачи организация?

– Общественно-политическое движение не дублирует задачи профсоюза, который от лица наёмных работников ведёт диалог с работодателем. Далеко не на всех предприятиях и организациях в настоящее время есть профсоюзные организации. Кто защитит интересы работающих там людей? А за пределами предприятия?

Профсоюз – не политическая организация, в нём может состоять человек любых политических взглядов. Но многие вопросы можно решить только на законодательном уровне.

– В Государственной Думе, депутатов которой мы избирали в декабре прошлого года, уже есть представители профсоюзов.

– Пока депутатов от профсоюза мало, всего 9 человек из 450, и представляют они разные политические партии. Депутатами являются и трое рабочих, один из них – работник Уралвагонзавода **Николай Якушев**. Но их голосов не достаточно, чтобы повлиять на принятие серьёзных решений.

– Депутатами Госдумы в основном стали люди с большим политическим опытом, профессионалы: юристы, экономисты, социологи. Может ли квалифицированно оценить обсуждаемый проект закона «человек от станка»? Не станет ли он просто статистом?

– Для превращения общественно-политического движения в партию понадобится время, за которое активисты движения смогут приобрести опыт, умение разобраться в ситуации. К тому же современный рабочий на предприятии, в том числе и на Северском трубном заводе, – это образованный человек, управляющий производственными процессами с помощью компьютера. Он получает информацию о жизни из многих источников и умеет её анализировать. Главное, он сможет оценить новый законопроект с позиций обычного человека, живущего «от зарплаты до заплаты».

– Какие первоочередные задачи намечены организационной группой общественно-политического движения?

– Первая – поддержка В.В.Путина на предстоящих выборах Президента РФ. Политика в годы его президентства позволила нашей стране выйти из экономического кризиса, возродить производство и создать условия для модернизации многих предприятий, в том числе Нижнетагильского металлургического комбината, Северского трубного завода. Россия встала с колен. Для дальнейшего развития страны, а значит, улучшения жизни человека труда нужна стабильность. Тогда легче будут решаться многие экономические и социальные проблемы, в том числе моногородов.

– Не затихнет ли новое движение, если первоочередная задача будет выполнена, Президентом станет В.В.Путин?

– Мы обсуждали этот вопрос и пришли к выводу, что Путин, увидев идущую от народа поддержку, будет опираться не только на политические партии, но и на поверивших в него людей труда. А общественно-политическое движение «В защиту человека труда» не развалится, если трудящиеся его поддержат. Должны же мы стать той силой, с которой будут считаться!

Легко бороться с разобщёнными. А когда мы вместе, мы сила. Этот принцип профсоюзной консолидации укрепит и новое движение, возникшее на предвыборной волне на Урале и привлекающее людей из разных регионов страны.

Думается, работников города Полевского волнуют те же проблемы, что и других трудящихся нашей области. Пришло время действовать сообща.

Анна ДМИТРИЕВА,
материалы и фото предоставленны пресс-службой ОАО «СТЗ»

Ответы на актуальные вопросы

Продолжаем публикацию ответов администрации Полевского городского округа на вопросы жителей, поступившие кандидату в депутаты в Законодательное Собрание Свердловской области М.В.Зуеву во время его предвыборных встреч с избирателями.

Низкая температура в домах по Челюскинцев, 12, Володарского, 55А, Коммунистической, 38.

Ответ: По теплоснабжению дома № 38 по улице Коммунистической сообщаем, что в октябре 2011 года проводились работы по пусконаладке системы отопления дома. В ноябре 2011 года поступило 3 заявки от жильцов дома по поводу низкой температуры системы отопления. При замерах температура воздуха в помещениях квартир соответствовала нормативным требованиям. В январе жалоб на низкую температуру от жителей данного дома не поступало. Теплоснабжение дома № 12 по улице Челюскинцев и дома № 55А по улице Володарского зависит от работы газовой котельной и тепловых пунктов, обслуживаемых ООО Сетевая компания «Новая энергетика».

Для того чтобы улучшить гидравлику в южной части города, принято решение о строительстве блочной газовой котельной мощностью 1,6 мегаватт в районе школы № 1. Также в бюджете 2012 года заложены средства на утепление теплотрасс. Эти меры сократят потери тепла и нормализуют температуру в квартирах жителей южной части города.

Будут ли детские площадки во дворах домов в южной части города?

Ответ: В соответствии со статьёй 36 Жилищного кодекса Российской Федерации и статьёй 16 Федерального закона от 29.12.2004 № 189-ФЗ «О введении в действие Жилищного кодекса Российской Федерации» земельный участок, на котором расположены многоквартирный дом и иные входящие в состав такого дома объекты недвижимого имущества, является общей долевой собственностью собственников помещений в многоквартирном доме.

Благоустройство территории осуществляется на основании решения собственника земельного участка в соответствии с утверждёнными правилами землепользования и застройки, документами по планировке территории, местными градостроительными нормативами.

В рамках реализации муниципальной целевой программы «Комплексное благоустройство дворовых территорий г.Полевского «Любимый мой дворик» на 2011-2015 годы», утверждённой постановлением главы ПГО от 31.01.2011 г. № 291 «Об утверждении муниципальной целевой программы «Комплексное благоустройство дворовых территорий г.Полевского «Любимый мой дворик» на 2011-2015 годы», планируется обустроить 8 детских дворовых площадок.

В 2011 году выполнены работы по комплексному благоустройству дворовой территории по адресу: улица Бажова, 6, 8, 8А (замена опор наружного освещения, ремонт асфальтобетонного покрытия, установка малых архитектурных форм).

В 2012 году для проведения комплексного благоустройства дворовой территории определена дворовая территория по адресу: село Косой Брод, улица Урицкого, 41, 43, 45.

Планируется ли строительство Дома культуры в селе Косой Брод?

Ответ: ОМС Управление культурой ПГО разработана муниципальная целевая программа «Развитие культуры на территории Полевского городского округа» на 2012-2015 гг. (утверждена постановлением главы ПГО от 03.10.2011 № 2627).

В мероприятиях программы на 2012 год запланированы: разработка проектно-сметной документации на строительство Дома культуры в селе Косой Брод, проведение ценовой экспертизы. К разработке документации приступил проектный отдел ОАО «Северский трубный завод» на благотворительной основе. Направлена заявка на включение данных мероприятий в областную целевую программу «Развитие культуры на территории Свердловской области».

В бюджете Полевского городского округа на 2012 год средства на реализацию муниципальной целевой программы не предусмотрены.

Информация предоставлена администрацией ПГО
К печати подготовила Светлана ПОПЫРИНА

Продолжение читайте в следующих номерах

ГРАФИК ПРИЁМА ГРАЖДАН депутатами Думы Полевского городского округа в Общественных приёмных **«Общероссийского народного фронта» на февраль**

СЕВЕРНАЯ ЧАСТЬ:

24 февраля	Ковалёв Александр Владимирович
27 февраля	Поспелов Константин Сергеевич
28 февраля	Маларщиков Олег Владиславович
29 февраля	Поспелов Константин Сергеевич

ЮЖНАЯ ЧАСТЬ:

28 февраля	Ковалёв Александр Владимирович

Приём населения депутатами Думы ПГО в Общественных приёмных проводится с 16.00 до 18.00 по адресам:

- **северная часть** – музей Управления образованием, ул.Коммунистическая, 23А,
- **южная часть** – дворовый клуб «Земляне», ул.Челюскинцев, 5А.

Также в общественных приёмных с 14.00 до 17.00 будут проводиться тематические приёмы: с участием представителей ОАО «Полевская коммунальная компания» **28 февраля** (в северной части), с участием представителей Управления Пенсионного фонда РФ в Полевском – **1 марта** (в северной части).

ВРЕМЯ РАБОТЫ Общественных приёмных:

вторник, среда, четверг, пятница } **с 12.00 до 18.00**

суббота – **с 10.00 до 15.00.**

Решено топить по-полной, не глядя на погоду

Специалистами участка котельных Полевского филиала СК «Новая энергетика» произведена чистка теплообменников

Мощность каждой из четырёх установок, предназначенных для нагрева воды, подаваемой в теплосети южной части Полевского, составляет 18 мегаватт. В результате значительного снижения коэффициента полезного действия, конечно, произошло снижение температуры теплоносителя и падение давления в сети. Для исправления ситуации руководство Полевского филиала СК «Новая энергетика» приняло решение проводить ремонтные работы, не снижая параметров теплосети и нагрузки на котельные агрегаты. Методом поочерёдного ввода в работу резервного теплообменного агрегата и, соответственно, отключения одного из задействованных для промывки и чистки удалось закончить все ремонтные работы, сохраняя в сети и необходимую температуру и давление. В настоящее время запущены в работу три котельных агрегата, мощностью по 15 мегаватт каждый. Температура воды внутри котла сейчас 114°С, что является практически максимально возможной для этого типа водогрейных котлов: наивысшая допустимая температура согласно технической документации котельных агрегатов составляет 115°С.

«Нагрузив котлы по-полной, мы смогли избежать снижения температуры воды на выходе. Сами агрегаты у нас очень хорошие, импортного производства. Весь процесс горения и поддержания необходимых параметров почти полностью автоматизирован», – рассказывает начальник участка котельных Полевского филиала СК «Новая энергетика» **Александр Баранов**.

– Сама по себе котельная – современная, её мощности вполне достаточно для обеспечения теплом всех потребителей, – рассказывает начальник Полевского филиала ООО СК «Новая энергетика» **Михаил Гробов**. – Проблемы, имеющиеся сегодня, в основном вызваны вынужденной подачей тепла «в обход» в связи с выходом из строя прямого трубопровода, идущего от Криолитового завода, и с огромными потерями тепла при транспортировке – здесь сказывается состояние теплосети в целом. Отсутствие необходимой изоляции труб, многочисленные утечки – всё это, конечно, негативно влияет на конечный результат. Принимая во внимание эти факторы, мы решили обеспечивать максимальную нагрузку на теплосеть независимо от температуры наружного воздуха. В результате проведённой очистки теплообменников давление воды в прямом трубопроводе должно вырасти до номинального – в 6 атмосфер. При температуре наружного воздуха –10°С температура носителя должна составлять по графику порядка +75°С. У нас она составляет +80°С», – делится заботами и планами Михаил Анатольевич.

Специалисты участка котельных Алексей Коркунов, Игорь Хорьков и Евгений Агафьев за работой.

– А где гарантия, что спустя какое-то время теплообменники не окажутся вновь забитыми? – спрашиваю.

– Для предварительной подготовки воды специально был построен участок химводоочистки, – снова присоединяется к разговору Александр Баранов. Вода проходит сначала химическую очистку, затем – через сложную систему фильтров, где из неё удаляются механические примеси, различные хлопьеобразования, железо и другие тяжёлые металлы. На участке установлено импортное оборудование. Вода обязательно подогревается до температуры не ниже +15°С и, после очистки, подаётся в баки-аккумуляторы общей ёмкостью 600 кубометров. Этот запас мы обязательно держим на случай возникновения непредвиденной ситуации. И только затем, пройдя все степени очистки, вода поступает уже в сами котлы. Участок работает пока ещё не в полном объёме. В процессе задействовано не всё оборудование. Работы по монтажу и наладке для введения в строй всех имеющихся мощностей водоочистки планируем завершить в марте-апреле. Но главное – все фильтры-осветлители, улавливающие механические включения и различные твёрдые частицы, давно пущены в работу. Также вся вода проходит процедуру очистки от железа и избытка кислорода. Поэтому повторения сложившейся ситуации, думаю, не будет, – заверил Александр Павлович.

Сегодня обстановка у коммунальщиков пока остаётся непростой. За истекшую неделю в аварийную службу Полевской коммунальной компании поступила 41 заявка. Из них 31 – по работе канализационных сетей, 6 связаны с порывами в отопительных сетях, 4 – с нарушениями подачи холодной воды. Отогрето с использованием специального оборудования 32 колонки. Не проще и «южанам». За тот же период времени специалистами Полевского филиала СК «Новая энергетика» были устранены 2 порыва на вводе в тепловой пункт № 13, авария в районе дома № 12 по улице Челюскинцев и 2 утечки на магистральных водоводах: в районе пруда на водоводе от Полевского криолитового завода до улицы имени Бажова и в районе поворота на посёлок Зюзельский.

Станислав ЖДАНОВ
Фото автора

Качественная продукция по доступной цене

Каждый из нас предпочитает покупать продукты в магазинах шаговой доступности. Там, где мы доверяем давно и хорошо знакомым продавцам, где мы уверены в высоком качестве товаров и в том, что нас культурно обслужат.

Именно таким магазином стала для полевчан «Мясная лавка», которую возглавляет индивидуальный предприниматель **Василий Сабуров**.

– Василий Николаевич, почему в предпринимательской деятельности Вы выбрали торговлю мясом?

– Начиналось всё просто: в 90-е годы были проблемы с работой, и когда я стал думать о том, где могу реализовать себя, то сразу принял решение, что займусь реализацией мяса, так как я родом из деревни Артинского района и не понаслышке знаю, каким должно быть качественное мясо. У меня было своё подсобное хозяйство – именно оно и стало отправной точкой, а в 1994 году я уже активно работал в этом направлении. Долгое время торговал на рынке, затем арендовал магазины, а потом решил приобрести собственный магазин. В 2005 году у меня появилась «Мясная лавка». Здесь я установил современное холодильное оборудование для хранения товара. У меня появилась возможность самому выдерживать и контролировать температурный режим, который необходим для мяса.

– Насколько сложно заниматься этим бизнесом?

– Самое главное – это завоевать своего покупателя, а это возможно только работая честно и поставляя качественную продукцию.

– Как у покупателя, у меня сразу возникает вопрос: где закупаете мясо?

– Так как мы работаем на своё имя, нам крайне невыгодно продавать мясо плохого качества. Поэтому мы закупаем мясо у производителей, и мясо только российского производства. Белгородская, Новосибирская, Омская области, Алтайский, Пермский край – вот наши основные поставщики. Мясо к нам поступает только из экологически чистых районов.

– Чем ваша мясная продукция отличается от той, что мы можем купить в супермаркетах?

– Наше мясо лежит на витрине, мы его никогда не заворачиваем в плёнку, у нас виден его разруб – в супермаркетах же мясная продукция уже завёрнута в плёнку, на ней стоит штрих-код, вы можете посмотреть только вес и стоимость товара. Эта технология используется для более длительного хранения. Там вы не можете его развернуть, посмотреть и оценить объективно. Придя к нам, вы увидите, что вся продукция представлена на витрине, вы можете попросить продавца показать кусок любого мяса. Каждый день рубщики рубят новые полутуши, поэтому на нашей витрине всегда лежит свежее мясо. Проблем с поставками свежего мяса не бывает. Если сравнивать стоимость, то у нас цены на мясо гораздо ниже, чем в супермаркетах.

– В «Мясной лавке» можно купить не только свежую свинину и говядину, но сопутствующие продукты и, как я увидела, по весьма доступным ценам. Как удаётся сдерживать цены?

– Во-первых, как говорил уже выше, мы напрямую работаем с поставщиками. Во-вторых, постоянно мониторим рынок и стараемся регулировать цены на продукты первого ряда потребительского спроса за счёт самой минимальной наценки. Нам важно, чтобы покупатель, придя к нам в магазин, мог купить не только мясо, но и другие продукты. Также мы торгуем оптом. Вес полутуши – 15-20 кг, в среднем её стоимость составляет от 2500 до 3500 рублей. Таким образом, мясо выходит по цене 165 рублей за килограмм. Если необходимо полутушу порубить, то в нашем магазине покупатель может воспользоваться и такой услугой.

– Как ведётся контроль качества мясной продукции?

– На каждую новую партию мясной продукции нам выдаётся ветеринарное свидетельство, сертификат соответствия и удостоверение качества. Когда нам предлагают мясо по цене гораздо ниже рыночной, но без документов, мы никогда не будем закупать такой товар. В пользу качества нашего мяса говорит и тот факт, что мы восемь лет поставляли мясную продукцию в школы и детские сады Полевского, до сих пор обеспечиваем мясом детские дома нашего города. Претензий к качеству никогда не было.

– Можете дать совет нашим читателям: как правильно выбирать мясо?

– Качество мяса определяется правильностью технологической обработки туши, свежестью, составом. Доброкачественное мясо должно быть хорошо обескровлено, не иметь сгустков крови. При покупке мяса обращайте внимание на его цвет, конечно, самый главный критерий – это внешний вид. Мясо должно быть красного цвета, но не коричневого. Самый очевидный признак качества – это запах. Не стесняйтесь понюхать мясо, свежее мясо всегда пахнет парным молоком.

– Какую продукцию полевчане покупают чаще?

– Хочу отметить, что особым спросом пользуется тушёнка производства «Бурятмяспром», которая представлена в магазине тремя видами – тушёная говядина, свинина и конина. Соответствие цены, 70 рублей за банку, и качества продукции вполне конкурентоспособны в сравнении с ценами в других магазинах на эту же тушёнку. После нового года покупательская активность традиционно снижается, весной-летом, когда многие выезжают на природу или на дачу, больше покупают свинину для шашлыков, а зимой – говядину. В продаже всегда свежие свинина и говядина, субпродукты, наборы для холодца. Уверен, вам понравится наш ассортимент: мясо на гуляш, карбонад, вырезка, свиные ножки и шейка, рёбрышки, мякоть, корейка на кости, окорок бескостный (производится в Белгороде), сало – и это далеко не вся продукция. Так что **ждём вас в «Мясной лавке» по улице Степана Разина, 48**.

Анжела ТАЛИПОВА

О себе

Родился 24 апреля 1960 года в селе Сухановка Артинского района Свердловской области.

Окончил среднее профессиональное техническое училище № 5 в городе Сысерти, сельскохозяйственный техникум в Красноуфимске, факультет агрономии.

В настоящее время веду предпринимательскую деятельность. Состою в рядах партии «Опора России».

Мнение

Полевчане, отслеживающие цены на мясном рынке, отмечают, что в магазине «Мясная лавка» они несколько ниже, чем в других торговых точках города. Что касается качества мяса, то оценку ему дал наш земляк **Николай Мохов**, которого мы встретили в магазине:

– Было бы плохое, не брал бы. А так каждую неделю здесь отовариваюсь. До этого покупал мясо в других торговых точках, но в конце концов пришёл в «Мясную лавку». И дешевле здесь, и качество устраивает.

Телепрограмма

с 27 февраля по 4 марта + АНОНС

ДЕТСКАЯ ШКОЛА ИСКУССТВ
Тел.: 2-13-67
С 26 февраля – II открытый областной конкурс солистов и ансамблей «Русь песенная». Начало в 10.30.
29 февраля – концерт фортепианного отделения «Музыка моей души». Начало в 18.00.

ДЕТСКАЯ ХУДОЖЕСТВЕННАЯ ШКОЛА
Тел.: 3-32-60
По 1 марта – выставка рисунков учащихся групп эстетического развития «Мои папа и дедушка», посвящённая Дню защитника Отечества.
По 26 марта – выставка работ учащихся школы «История цивилизаций».

ГОРОДСКАЯ БИБЛИОТЕКА № 9
Тел.: 5-90-96
По 24 февраля – викторина к Всемирному дню китов «Чудо-юдо рыба-кит». Электронная викторина по биографии М.Ю.Лермонтова «Едкие истины». Часы работы: пн.-пт. – с 11.00 до 18.00, сб. – выходной, вс. – с 10.00 до 17.00, без перерыва.

ЦЕНТРАЛЬНАЯ ДЕТСКАЯ БИБЛИОТЕКА
Тел.: 2-24-06
По 24 февраля – Час знакомства с Д.Давыдовым «Питомец муз, питомец боя».
Часы работы: пн.-пт. – с 10.00 до 18.00, сб. – выходной, вс. – с 10.00 до 17.00, без перерыва.

ГОРОДСКАЯ ДЕТСКАЯ БИБЛИОТЕКА № 2
Тел.: 5-79-50
По 24 февраля – фотовыставка Ивана Захарова о глухарях «Вечный зов».
По 24 февраля – час памяти об уральцах, участниках локальных войн «Вошедший в бессмертие».
Часы работы: пн.-пт. – с 10.00 до 18.00, сб. – выходной, вс. – с 10.00 до 17.00, без перерыва.

ДК пос.ЗЮЗЕЛЬСКИЙ
Тел.: 2-91-93
23 февраля – гуляние на Масленицу. Начало в 14.00.
По 24 февраля – выставка детских рисунков, посвящённая Дню защитника Отечества. Начало в 15.00.

ДК с.КОСОЙ БРОД
Тел.: 4-90-24
25 февраля – народное гуляние «Масленица». Начало в 14.00.

ДК с.КУРГАНОВО
Тел.: 9-31-22
23 февраля – праздничный концерт «Мой лучший друг – папа!». Начало в 15.00.
25 февраля – праздничная развлекательная программа для молодёжи «Скоро весна!». Начало в 18.00.
26 февраля – Масленица (у храма во имя святителя Николая Чудотворца). Начало в 11.30.

ДК с.МРАМОРСКОЕ
Тел.: 9-16-60
25 февраля – народное гуляние «Масленица». Начало в 13.00.

Широкая Масленица

Её называют мясопустом, сырной или масленой неделей, а в народе – просто Масленицей. С 19 февраля начались семь масленичных дней, которые предшествуют Великому посту.

Для большинства православных это радостное время дружеского общения, прощения обид, гостеприимных застолий и широких гуляний.

Прихожане Петропавловского прихода начали отмечать Масленицу детским праздником на пейнтбольном полигоне военно-патриотического клуба «Витязь».

Гости дорогие, жданные,
Званные и желанные!
Почтенные и молодые,
Полные и худые!
Приходите, разомните кости!
Всех Масленица приглашает в гости!

Праздник открыли весёлые скоморохи и дети в костюмах блинов – главного масленичного угощения. А затем на воздушных шарах прилетела хозяйка праздника – розовощёкая Масленица.

Я к вам в гости издалёка,
Торопилась точно к сроку.
Подкрепитесь на дорогу,
Что приводит душу к Богу.
Ведь дорога непроста –
Целых 40 дней поста…

Масленичные хороводы, игры на ловкость, силу и смекалку, катание с ледяной горки – непременные атрибуты праздника.

После театрализованного действия участники праздника разделились: одни пекли блины на костре, другие соревновались в конкурсах, третьи танцевали под музыку. Для всех желающих благотворительно работал страйкбольный тир, на ледяной горке дети катались на «бубликах» и ледянках.

У костра, где повара жарили блины, проходил народный масленичный конкурс «Самый быстрый блиноед». Среди победителей оказались дети и взрослые всех возрастов.

Пока малыши пробовали свои силы в конкурсах с блинами, дети постарше и подростки, переодевшись в камуфляжную форму, поделились на «охотников» и «зайцев». «Охотники» с пейнтбольными маркерами скрылись за препятствиями. «Нам всем игра понравилось, – поделилась впечатлениями **Лиза Пестова**, – участвовали по 3 «охотника» и по 10 «зайцев». «Зайцы» должны были убежать от «охотников» и пройти до конца полигона не подстреленными. Масленица прошла весело».

Ольга МАКСИМОВА

ЭКСКУРСИЯ В МУЗЕЙ

Накануне Дня защитника Отечества ребята Коррекционной школы посетили Музей морской славы. Экскурсию для воспитанников школы организовал Союз моряков города Полевского.

«Бывший моряк **Алексей Александрович Плотников** и бравый **Валентин Константинович Иванов**, в прошлом моряк-подводник, встретили нас очень дружелюбно. Когда мы пришли, то гостеприимные хозяева уже ждали нас в кают-компании. Из беседы с ними мы узнали о том, когда и кем был создан музей. Затем мы прошли в музейное помещение – здесь оказалось очень много фотографий и личных вещей моряков Великой Отечественной войны и современности», – делится впечатлениями **Никита Косарев**.

С особым интересом ребята рассматривали морские атрибуты: форму, флаги, оружие, модели кораблей и субмарин. Звонили в корабельную рынду, пробовали на вкус морскую воду, слушали звуки моря. А в завершение пили чай с морскими галетами.

Для желающих посетить Музей морской славы напоминаем, что он находится по адресу: улица Максима Горького, 1Б.

Наталья ЧИПУШТАНОВА,
воспитатель Коррекционной школы

ТК «Спутник» Поздравляет всех мужчин с Днём ЗАЩИТНИКА ОТЕЧЕСТВА!

Мы поздравляем
вас тепло
С Днём армии и флота
Пусть будет радость от того,
Что чтит и любит кто-то.
И пусть улыбка промелькнёт,
И пусть разгладятся морщины,
И пусть весна в душе поёт,
Сегодня праздник ваш, мужчины!

С уважением,
руководитель ТК «Спутник»,
депутат Думы ПГО В.Краснов

23 февраля

Поздравляем ветеранов с Днём защитника Отечества.

Желаем вам бодрости, здоровья, мира и счастья!

Ветераны МУП «Пассажирское АТП»

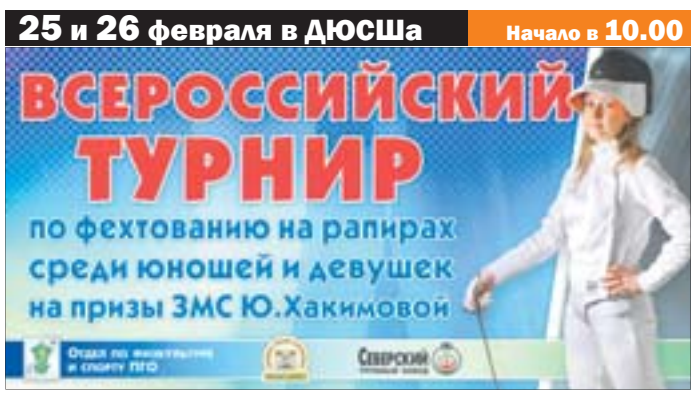

ГЦД «АЗОВ»
Тел.: 3-38-20
25 февраля – выступление коллектива «Играй, гармонь», посвящённое Дню защитника Отечества. Начало в 12.00. Вход свободный.
26 февраля – клуб выходного дня «Остров детства». Концертно-игровая программа «Как Блин в гости к Солнышку ходил», анимационный фильм «Бабка Ёжка и другие». Начало в 12.00.
По 29 февраля – боевик «Значит, война» (США)
1 марта – мультфильм «Чуча» (Россия), детский сеанс. Начало в 13.00.

ДКиТ ОАО «СТЗ»
Тел.: 3-53-43
22 февраля – концерт, посвящённый Дню защитников Отечества «Для русского солдата». Начало в 14.00.
22 февраля – конкурсная программа для работников ОАО «СТЗ», посвящённая Дню защитника Отечества «Папа и сын – надёжный тыл». Начало в 17.00.
24 февраля – клуб «Серебряный возраст». «Вечер желанных встреч». Начало в 17.00.
25 февраля – цикл музыкальных встреч «У Галины»: концерт хоровой музыки «Отрадны сердцу эти звуки». Начало в 16.00.
26 февраля – клуб семейных встреч «Домашний воскресник». Концертно-игровая программа «Алиса в театре». Начало в 12.00
26 февраля – спектакль «Рукавичка» образцового театра кукол «Улыбка». Начало в 11.00.

ПЛОЩАДЬ У ЦЕНТРА КУЛЬТУРЫ И НАРОДНОГО ТВОРЧЕСТВА
(южная часть)
26 февраля – весёлая Масленица.
Вас ждут: сказочные герои, беспроигрышная лотерея, выступление творческих коллективов, игры, конкурсы, забавы, выставка-ярмарка мастеров Полевского, торговые ряды, катание на лошади. Начало в 12.00.

КЭК «БАЖОВСКИЙ»
Тел.: 2-15-69
С 24 февраля – авторская выставка работ по художественной обработке дерева «Деревянные чудеса» (г.Невьянск). Мини-выставка «Глиняная игрушка». Часы работы: с 9.00 до 18.00, пн. – выходной.

Афиша размещена на официальном сайте ПГО ***http://pgoadm.ru*** *в разделе «Афиша»*

Понедельник, 27 февраля

Фото: http//kinopoisk.ru

ПЕРВЫЙ

05.00 «Доброе утро»
09.00, 12.00 Новости
09.05 «Контрольная закупка»
09.40 «Жить здорово!»
10.40 «Право на защиту»
11.50 «Женский журнал»
12.00 Новости
12.20 «Модный приговор»
13.20 «Понять. Простить»
14.00 Другие новости
14.20 «Хочу знать»
15.00 Новости
15.20 Т/с «Обручальное кольцо»
17.05 «Свобода и справедливость»
18.00 Вечерние новости
18.15 Выборы-2012
18.50 «Давай поженимся!»
19.55 «Пусть говорят»
21.00 «Время»
21.30 Т/с «Папаши»
22.30 «Первый класс»
23.35, 03.00 Новости
23.50 Х/ф «Любовники»
01.55 Х/ф «Девять месяцев»
03.05 Х/ф «Девять месяцев». Окончание
03.50 «Холод. В поисках бессмертия»

РОССИЯ 1

05.00 Утро России
09.05 С новым домом!
10.00 О самом главном
11.00, 14.00 Вести
11.30 Вести-Урал
11.50 Т/с «Кулагин и партнёры»
13.00 Т/с «Тайны следствия»
14.30 Вести-Урал
14.50 Дежурная часть
15.05 Т/с «Ефросинья. Продолжение»
16.00 Вести
16.30 Вести-Урал
16.50 Т/с «Кровинушка»
17.50 Т/с «Хозяйка моей судьбы»
18.50 Прямой эфир
19.50 Вести
20.20 Вести-Урал
20.40 Спокойной ночи, малыши!
20.50 Т/с «Люба. Любовь»
21.50 Выборы-2012
22.50 «Лев Троцкий. Тайна мировой революции»
23.45 Х/ф «Честь имею!...»
01.50 Вести+

НТВ

05.55 Т/с «НТВ утром»
08.30 Т/с «Морские дьяволы»
09.30, 10.20 «Чрезвычайное происшествие»
10.00 «Сегодня»
10.55 «До суда»
12.00 «Суд присяжных»
13.00 «Сегодня»
13.25 Т/с «Супруги»
15.30 «Чрезвычайное происшествие»
16.00 «Сегодня»
16.25 «Прокурорская проверка»
17.40 «Говорим и показываем»
18.30 «Чрезвычайное происшествие»
19.00 «Сегодня»
19.30 Т/с «Чужой район»
21.25 Т/с «Ментовские войны-5»
23.15 «Итоги»
23.35 «Конец старого света»
00.10 «Школа злословия»
00.55 «Главная дорога»

Какие объекты Полевского построены в 70-80-е годы прошлого века?
с. 17

ТВ-3

06.00 Мультфильм
08.00 Т/с «Медиум»
09.00 Д/с «Грандиозные проекты»
10.00 Как это сделано
10.30 Д/с «Подопытный кролик»
11.00 «Двойная жизнь. Тегеран-43»
12.00 Д/с «Городские легенды. Фортуна для избранных»
12.30 Д/с «Сила планеты»
13.25 Х/ф «Несокрушимый Говард»
15.20 Т/с «Без следа»
16.15 Д/с «Грандиозные проекты»
17.15 «Великий обман. Музей военных наград»
18.10 Т/с «Воздействие»
19.05 Т/с «Менталист»

21.00 Д/с «Загадки истории. Инопланетяне и золотые храмы»
22.00 Х/ф «Сделка с дьяволом»

5-КАНАЛ Петербург

06.00 «Сейчас»
06.10 Д/ф «Время покаяния»
07.00 «Утро на «5»
09.25 Д/с «Криминальные хроники»
10.00 «Сейчас»
10.30 Т/с «Убойная сила»
12.00 «Сейчас»
12.30 Т/с «Убойная сила»
15.00 «Место происшествия»
15.30 «Сейчас»
16.00 «Открытая студия»
18.00 «Место происшествия»
18.30 «Сейчас»
19.00 Т/с «Детективы»
20.00 Т/с «След»
21.35 «Место происшествия»
22.00 «Сейчас»
22.25 «Момент истины»
23.25 Комедия «Блондинка за углом»
01.05 Драма «Маргарет Тэтчер»

02.50 Т/с «Тихоокеанский фронт»

ОТВ / 11 КАНАЛ

05.00 «События. Итоги недели»
05.55 «Патрульный участок. На дорогах»
06.35, 09.10 ***«11 канал». Повтор***
10.20 «Прокуратура»
10.40 «Территория ГУФСИН»
11.10 «Национальное измерение»
11.40 «Кому отличный ремонт?!»
12.30 «События»
13.10 «Политклуб»
14.05, 16.05 «Рим. Величие и крах империи»
15.05 «Прямая линия. Образование»
15.35 «Дневник Спартакиады»
17.10 «Зачётная неделя»
17.30 «Рецепт»
18.10 «Патрульный участок»
18.30, 22.00 ***«11 канал». Новости. Метеопричуды. Поздравительная программа***
19.15 «Выборы-2012»
19.45 «Всё о ЖКХ»
20.00, 23.00 «Итоги»
20.25, 23.25 «Акцент»
21.00 «Новости ТАУ»
00.30 «Действующие лица»
00.45 Д/ф «Редкий вид»
01.15 «Астропрогноз»

4 КАНАЛ

06.25, 09.30 «Служба спасения»
06.55, 09.55 «Бизнес сегодня»
07.00 «Утренний экспресс»
09.00 «Новости. Итоги недели»
10.00 Доказательства вины
10.50 Х/ф «Секретный фарватер»
12.15 «Маски»
13.00 «Утренний экспресс»
15.00 Муз. программа
16.30 Мультфильмы
17.40 «О личном и наличном»
18.00 Доказательства вины
18.50 «Ценные новости»
19.00 Новости
19.30 Доказательства вины
20.25 «Служба спасения»
20.30 Новости
21.00 Х/ф «Золотой ключик»
23.00 Новости
23.30 «Стенд»
23.45 «Бизнес сегодня»
23.50 «Служба спасения»
00.00 «Ценные новости»
00.10 «Шкурный вопрос»
00.30 Комедия «Экватор»
02.00 Х/ф «Секретный фарватер»

СТС

06.00 М/с «Клуб «Винкс» - Школа волшебниц», «Соник Икс», «Пинки и Брейн»
08.00 Т/с «Даёшь молодёжь!»
08.30 Т/с «Светофор»
09.00, 10.30 «6 кадров»
09.30 Х/ф «Детка»
12.30 М/с «Скуби Ду, где ты?», «Аладдин», «Тутенштейн»
14.00 Х/ф «Детка»
15.00 Х/ф «Кот»
16.30 Т/с «6 кадров»
17.00 Т/с «Восьмидесятые»

17.30 «Галилео»
18.30, 19.00 Т/с «Воронины»
19.30 Т/с «Восьмидесятые»
20.00 Х/ф «Детка»
21.00 Х/ф «Чёрная молния»
23.00, 00.00, 01.30 «6 кадров»
00.30 Кино в деталях
01.45 Х/ф «Скалолаз»
03.50 Х/ф «Последний легион»

РОССИЯ К

07.00 «Евроньюс»
10.00 «Наблюдатель»
11.15 Т/с «Перри Мэйсон»
12.10 «Четыре жизни Сергея Медынского»
12.50 Д/ф «Вологодские мотивы»
13.00 «Линия жизни»
13.50 Д/с «История произведений искусства»
14.20 Телеспектакль «Нумер в гостинице города NN»
15.40 «Новости»
15.50 М/ф «Дом, который построил Джек»
16.00 Д/с «Дневник большой кошки»
17.00 V Международный зимний фестиваль искусств
18.25 «Географические открытия»
19.30, 23.30 Новости
19.45 «Главная роль»
20.05 «Сати»
20.45 Д/ф «Свобода быть»
21.30 «Academia»
22.15 «Тем временем»
23.00 Д/с «Бабий век»
23.50 «Мост над бездной»
00.20 «Кинескоп»
01.00 «Четыре жизни С.Медынского»

ЗВЕЗДА

06.00 «Заполярье. Война на скалах»
07.05 Х/ф «Мимино»
09.00, 13.00 Новости
09.15 Т/с «Адъютант его превосходительства»
10.45 Д/ф «180-й меридиан»
11.25 Х/ф «Ко мне, Мухтар!»
13.15 Праздничный концерт
14.15 Д/с «Лучший в мире истребитель СУ-27»
15.05 Т/с «Шпионские игры»
16.00 Новости
16.15 Т/с «Шпионские игры»
17.10 Д/с «Невидимый фронт»
18.00, 22.00 Новости
18.30 Д/с «Террор. Хроника необъявленной войны»
19.20 Д/с «Битва империй»
19.30 Т/с «Адъютант его превосходительства»
21.00 Т/с «Отряд Кочубея»
22.30 Д/с «Неизвестная война 1812 года»
23.20 Х/ф «Вооружен и очень опасен»
01.45 Х/ф «День свадьбы придется уточнить»

ТВЦ

06.00 «Настроение»
08.30 Выборы Президента РФ
08.50 «Врачи»
09.40 Х/ф «Королевская регата»
11.30 События
11.45 «Постскриптум»
12.35 Фильм из цикла «Доказательства вины»
13.25 «В центре событий»
14.30 События
14.45 «Деловая Москва»
15.10 «Петровка, 38»
15.25 Т/с «Виола Тараканова»
16.30 Д/ф «Автограф для Леонида Куравлева»
17.30 События
17.50 «Петровка, 38»
18.10 «Наши любимые животные»
18.40 Т/с «Развод и девичья фамилия»
19.50 События
20.15 Т/с «Цыганки»
23.20 «Народ хочет знать»
00.20 События
00.55 «Футбольный центр»
01.30 Детектив «Пуаро Агаты Кристи»
03.20 Х/ф «Бармен из «Золотого якоря»
04.50 Д/ф «Синдром Золушки»

ДОМАШНИЙ

06.30 Д/с «Моя правда»
07.00 «Джейми: в поисках вкуса»
07.30 «Моя прекрасная няня»
08.00 Т/с «Татьянин день»
09.00 «По делам несовершеннолетних»
10.00 «Дела семейные»
11.00 Х/ф «Графиня де Монсоро»
13.05 Мелодрама «Отпуск за свой счет»
15.40 Мелодрама «Колье для Снежной Бабы»

17.30 Д/с «Звёздные истории»
18.00 Т/с «Не родись красивой»
19.00 Т/с «Хиромант. Линии судеб»
20.00 Мелодрама «Мой принц»
22.00 «Одна за всех»
22.30 Д/с «Звёздные истории»
23.00 «Одна за всех»
23.30 Драма «Бес»
01.15 Д/с «Коломбо»

РОССИЯ 2

07.00 «Всё включено»
07.55 «Индустрия кино»
08.25 «В мире животных»
09.00 «Вести-Спорт»
09.10 «Всё включено»
10.10 «Моя рыбалка»
10.40 «Вести.ru»
11.00 «Вести-Спорт»
11.15 «Местное время»
11.20 Х/ф «Детонатор»
13.10 «Вопрос времени»
13.40 «Вести.ru»
14.00 «Вести-Спорт»
14.15 «Футбол.ru»
15.00 «Секреты боевых искусств»
16.05 «Наука 2.0»
16.40 Фантастика «Терминатор»
18.45 «Вести-Спорт»
19.00 «Футбол.ru»
19.45 Боевик «Рокки-4»
21.35 Бокс. Денис Шафиков (Россия) - Ли МакАллистера (Великобритания)
00.00 «Неделя спорта»
00.55 «Легенда о хрустальных черепах»
02.00 «Наука 2.0»
02.30 «Рейтинг Т.Баженова»

РЕН ТВ

05.00 Х/ф «Кострома»
05.30 М/с «Тасманский дьявол»
06.00 М/с «Том и Джерри»
06.30 «Званый ужин»
07.30 «Час суда с П.Астаховым»
09.30 «Новости»
10.00 Х/ф «Предельная глубина»

12.00 «Экстренный вызов»
12.30 «Новости»
13.00 «Званый ужин»
14.00 «Не ври мне!»
15.00 «Семейные драмы»
16.00 «Следаки»
17.00 Т/с «По закону»
17.30 «Новости»
18.00 «Заговор кукловодов»
19.00 «Экстренный вызов»
19.30 «Новости»
20.00 Т/с «Команда Че»
22.00 «Экстренный вызов»
22.30 «Новости». Итоги
23.00 «Плоды революции»
00.00 «Здравоохранение»

РУССКОЕ КИНО TV 1000

07.00 Мелодрама «Зона турбулентности»

09.00 Мелодрама «Пизанская башня»
11.00 Боевик «Мастер Востока»
13.00 Драма «Интересные мужчины»
15.00 Комедия «Экватор»
17.00 Мелодрама «Луной был полон сад»
19.00 Драма «ПираМММида»
21.00 Драма «Красная комната»
23.00 Триллер «Блюз опадающих листьев»
01.00 Драма «Девять семь семь»
03.00 Драма «Пушкин: Последняя дуэль»

TV 1000

06.00 Мелодрама «Спроси у пыли»
08.00 Х/ф «Последний отпуск»

10.00 Драма «Спокойной ночи»
12.00 Комедия «Дневной сеанс»
14.00 Комедия «Теория хаоса»
16.00 Мелодрама «Между небом и землёй»
18.00 Драма «Сортировка»
19.40 Драма «Заснеженные кедры»
22.00 Х/ф «Властелин колец: Братство кольца»
01.00 Мелодрама «Спроси у пыли»

Где купить качественное мясо по умеренным ценам?
с. 6

СОЮЗ

08.00 «В 7 день»
08.30, 17.00 «Читаем Евангелие»
08.45, 17.15 «Церковный календарь»
09.00 Телефильм
09.15 «Преображение»
09.20 «Свет Православия»
09.30, 15.30, 19.30 Для детей
09.45 «Первосвятитель»
10.00 «Епархиальное обозрение»
10.30 «Мысли о прекрасном»
11.00 «Глаголь»
11.30 «Комментарий недели»
11.45 «У книжной полки»
12.00 «Купелька»
12.15 «Отчий дом»
12.30 «Живое слово»
12.45 «Вестник Православия»
13.00 «Исследуйте Писания».
13.30 «Уроки Православия»
14.00, 16.00, 18.00, 20.00 «Новости»
14.30 «Православная энциклопедия»
15.00 «Свет Православия»
15.15 «Слово митрополита»
16.30 «Литературный квартал»
17.30 «Благовест»
18.30 «Духовные размышления»
18.45 «У книжной полки»
19.00 «Встречи со священником»
19.15 «Первая натура»
21.00 «Читаем Евангелие»
21.15 «Церковный календарь»

ТАТАРСТАН

07.00 Хэерле иртэ!
09.30 Доброе утро!
10.30 Т/с «Монте-Кристо»
11.30 Т/с «Союлэрем сине хак минем...»
12.30 Оныта алмыйм
13.00 Жырлыйк эле!
14.00 Т/с «Молодой Волкодав»
15.00 Семь дней
16.00 Новости
16.20 Если хочешь быть здоровым...
16.40 Хонэр
16.55 Тиззарядка
17.00, 18.10 Мультфильм
17.15 Кучтэнэч
17.30 Тамчы-шоу
18.00 Жырлыйбыз да, биибез
18.30 Т/с «Таныш булыйк!»
19.00, 22.00 Татарстан хэбэрлэре
19.20 Время выбора
20.30 Новости
21.00 Д/ф «Чистые факты»
21.45 «biz.tatar.ru»
22.30 Халкым минем...
23.00 Кучтэнэч
23.15 Мультфильм
23.30 Новости
00.00 Х/ф «Белый олеандр»
02.00 Видеоспорт
02.30 Т/с «Монте-Кристо»
03.30 Оныта алмыйм
04.00 Жырлыйк эле!

Вниманию читателей! Руководство телеканалов оставляет за собой право вносить изменения в программы

АНОНС выпуска газеты «Диалог» № 15 (1304) от 24 февраля 2012 г. (официальные документы) по состоянию на 21 февраля (15.00).

Постановления Главы ПГО:

– **№ 322** от 14.02.2012 «О внесении изменений в муниципальную целевую программу «Обеспечение первичных мер пожарной безопасности на 2012 год», утвержденную постановлением Главы ПГО от 06.10.2011 № 2661 «Об утверждении муниципальной целевой программы «Обеспечение первичных мер пожарной безопасности на 2012 год»;

– **№ 323** от 14.02.2012 «О внесении изменений в муниципальную целевую программу «Обеспечение первичных мер пожарной безопасности на 2011 год», утвержденную постановлением Главы ПГО от 30.09.2010 № 1949 «Об утверждении муниципальной целевой программы «Обеспечение первичных мер пожарной безопасности на 2011 год»;

– **№ 324** от 14.02.2012 «О внесении изменений в ведомственную целевую программу «Организация сбора, вывоза, утилизации и переработки бытовых и промышленных отходов на территории Полевского городского округа» на 2011-2013 годы, утвержденную постановлением Главы Полевского городского округа от 01.10.2010 № 1952 «Об утверждении ведомственной целевой программы «Организация сбора, вывоза, утилизации и переработки бытовых и промышленных отходов на территории ПГО» на 2011-2013 годы»;

– **№ 380** от 16.02.2012 «Об утверждении Правил приема сточных вод в централизованную систему канализации и на очистные сооружения южной части города Полевского»;

– **№ 381** от 16.02.2012 «Об установлении размера родительской платы за содержание ребенка в муниципальных бюджетных и казенных образовательных учреждениях ПГО, реализующих основную общеобразовательную программу дошкольного образования»;

– **№ 382** от 17.02.2012 «О создании системы обеспечения вызова экстренных оперативных служб по единому номеру «112» на территории ПГО»;

– **№ 383** от 17.02.2012 «О внесении изменений в муниципальную целевую программу «Развитие сети дошкольных образовательных учреждений в Полевском городском округе» на 2010-2014 годы, утвержденную постановлением Главы ПГО от 16.07.2010 № 1194 «Об утверждении муниципальной целевой программы «Развитие сети дошкольных образовательных учреждений в ПГО» на 2010-2014 годы».

ОМС Управление муниципальным имуществом ПГО

– объявление о предоставлении земельного участка – под строительство газовой котельной.

УВАЖАЕМЫЕ ЧИТАТЕЛИ!
Напоминаем вам, что газета «Диалог» публикует официальные документы в отдельном выпуске, который выходит по пятницам. Его вы можете БЕСПЛАТНО получить по следующим адресам:

Северная часть города: редакция газеты «Диалог» (ул.Ялунина, 7), администрация ПГО (ул.Свердлова, 19), ДКиТ ОАО «СТЗ» (ул.Ленина, 13), «Каменный цветок» (ул.Коммунистическая, 1, 29), «Яблонька» (ул.Коммунистическая, 27), библиотеки (ул.Ленина, 9, ул.Коммунистическая, 46).

Южная часть города: «Фермер» (ул.К.Маркса, 1), «Полевчанка» (ул.К.Маркса, 4А), библиотеки (ул.Володарского, 57, ул.К.Маркса, 21).

28 февраля в ДК СТЗ с 10.00 до 18.00
Выставка-продажа
КУРТОК, ГОЛОВНЫХ УБОРОВ, ПЕРЧАТОК, ТРИКОТАЖНЫХ ИЗДЕЛИЙ.
А так же ПЛАТКИ, ШАРФЫ, ПАЛАНТИНЫ.
ОПТИКА, ТОВАРЫ ДЛЯ ЗДОРОВЬЯ, КОЛГОТЫ.
На правах рекламы

Поздравляем юбиляров:
З.И.Ефимову, В.П.Борисову.
Желаем крепкого здоровья, счастья, внимания родных, друзей, оптимизма, мирного неба над головой и долгих лет жизни!
Совет ветеранов ЦГБ № 2

Поздравляем своих коллег, а также жителей нашего города с Днём защитника Отечества!
Желаем здоровья, счастья, голубого мирного неба над головой, долгих лет жизни и оптимизма!
Совет ветеранов ЦГБ № 2

Вторник, 28 февраля

Фото: http//kinopoisk.ru

ПЕРВЫЙ

09.00, 12.00 Новости
09.05 «Контрольная закупка»
09.40 «Жить здорово!»
10.40 «Право на защиту»
11.50 «Женский журнал»
12.20 «Модный приговор»
13.20 «Понять. Простить»
14.00 Другие новости
14.20 «Хочу знать»
15.00, 18.00 Новости
15.20 Т/с «Обручальное кольцо»
17.05 «Свобода и справедливость»
18.15 Выборы-2012
18.50 «Давай поженимся!»
19.55 «Пусть говорят»
21.00 «Время»
21.30 Т/с «Папаши»
22.30 «Т.Васильева. Я умею держать удар»
23.35, 03.00 Новости
00.00 «Следствие по телу»
00.50 Церемония вручения наград американской киноакадемии «Оскар-2012»
02.40 Х/ф «Влечение»
03.05 Х/ф «Влечение». Продолжение

РОССИЯ 1

05.00 Утро России
09.05 С новым домом!
10.00 О самом главном
11.00 Вести
11.30 Вести-Урал
11.50 Т/с «Кулагин и партнёры»
13.00 Т/с «Тайны следствия»
14.00 Вести
14.30 Вести-Урал
14.50 Дежурная часть
15.05 Т/с «Ефросинья. Продолжение»
16.00 Вести
16.30 Вести-Урал
16.50 Т/с «Кровинушка»
17.50 Т/с «Хозяйка моей судьбы»
18.50 Прямой эфир
19.50 Вести
20.20 Вести-Урал
20.40 Спокойной ночи, малыши!
20.50 Т/с «Люба. Любовь»
21.50 Выборы-2012
22.50 «Лев Троцкий. Тайна мировой революции»
23.45 Х/ф «Честь имею!...»

Помним павших, чтим живых…

с. 12-13

НТВ

05.55 Т/с «НТВ утром»
08.30 Т/с «Морские дьяволы»
09.30 «Чрезвычайное происшествие»
10.00 «Сегодня»
10.20 «Внимание, розыск!»
10.55 «До суда»
12.00 «Суд присяжных»
13.00 «Сегодня»
13.25 Т/с «Супруги»
15.30 «Чрезвычайное происшествие»
16.00 «Сегодня»
16.25 «Прокурорская проверка»
17.40 «Говорим и показываем»
18.30 «Чрезвычайное происшествие»
19.00 «Сегодня»
19.30 Т/с «Чужой район»
21.25 Т/с «Ментовские войны-5»
23.15 «Итоги»
23.35 «Крутые нулевые»
00.30 Т/с «Детектив Раш»

ТВ-3

06.00 Мультфильм
08.00 Т/с «Без следа»
09.00 Д/с «Грандиозные проекты»
10.00 Как это сделано
10.30 Д/с «Подопытный кролик»
11.00 Д/с «Великий обман. Музей военных наград»
12.00 Д/с «Городские легенды»
12.35 Д/с «Загадки истории»
13.25 Т/с «Менталист»
15.20 Т/с «Без следа»
16.15 Д/с «Грандиозные проекты»
17.15 Д/с «Губительный блеск. Камея-вампир»
18.10 Т/с «Воздействие»
19.05 Т/с «Менталист»
21.00 Д/с «Загадки истории. Инопланетяне и загадочные ритуалы»
22.00 Х/ф «Улыбка»
23.45 Т/с «Медиум»
00.45 Х/ф «Сделка с дьяволом»
02.30 Д/с «Городские легенды»
03.30 Д/с «Тайные знаки»
04.30 Д/ф «Заложники Луны»
05.30 Мультфильм

5-КАНАЛ Петербург

06.00 «Сейчас»
06.10 Т/с «След. Метки»
07.00 «Утро на «5»
09.25 Д/с «Криминальные хроники»
10.00 «Сейчас»
10.30 Т/с «Убойная сила»
12.00 «Сейчас»
12.30 Т/с «Убойная сила»
15.00 «Место происшествия»
15.30 «Сейчас»
16.00 «Открытая студия»
18.00 «Место происшествия»
18.30 «Сейчас»
19.00 Т/с «Детективы. Отдых за свой счет»
19.30 Т/с «Детективы. Зеленый конверт»
20.00 Т/с «След. Суррогатная мать»
20.50 Т/с «След. Вечер школьных друзей»
21.35 «Место происшествия»
22.00 «Сейчас»
22.25 Д/ф «Россия от первого лица»
23.15 Боевик «Перехват»
01.00 Детектив «Переступить черту»
04.25 Х/ф «Риск стрелка Шарпа»

ОТВ / 11 КАНАЛ

05.00 «Новости ТАУ»
06.00 «Патрульный участок»
06.35, 09.10 ***«11 канал». Повтор***
10.20 «События УрФО»
11.10 Д/ф «Жизнь «Чёрного континента»
11.40 «Всё о ЖКХ. Итоги»
12.30 «События. Акцент»
13.10 «Редкий вид»
14.05 Д/ф «Опасные приключения Остина Стивенса»
15.05 «Прямая линия. Трудовые отношения»
15.35 «Дневник Спартакиады»
16.05 Т/с «Падение империи»
17.10 «Горные вести»
17.30 «Секреты стройности»
18.10, 19.45 «Всё о ЖКХ»
18.30, 22.00 ***«11 канал». Новости. Метепричуды. Поздравительная программа***
19.15 «Выборы-2012»
20.00, 23.00 «Итоги»
20.40 «Патрульный участок»
21.00 «Новости ТАУ»
23.40 «События УрФО»

4 КАНАЛ

06.20 Новости
06.50 «Служба спасения»
06.55 «Бизнес сегодня»
07.00 «Утренний экспресс»
09.00 Новости
09.30 «Стенд»
09.45 «Служба спасения»
09.50 «Бизнес сегодня»
09.55 Доказательства вины
10.45 Х/ф «Секретный фарватер»
12.10 «Маски»
13.00 «Утренний экспресс»
15.00 Муз. программа
16.30 Мультфильмы
17.40 «Мельница»
18.10 Доказательства вины
19.00 Новости
19.30 Доказательства вины
20.25 «Служба спасения»
20.30 Новости
21.00 Х/ф «Рэд»
23.00 Новости
23.30 «Стенд»
23.45 «Мебель как она есть»
23.50 «Служба спасения»
00.00 «Строим вместе»
00.30 Х/ф «Золотой ключик»
02.30 Х/ф «Секретный фарватер»
03.35 Муз. программа

СТС

06.00 М/с «Клуб «Винкс» - Школа волшебниц», «Соник Икс», «Пинки и Брейн»
08.00 Т/с «Даёшь молодёжь!»
08.30 Т/с «Светофор»
09.00, 11.30 «6 кадров»
09.30 Х/ф «Детка»
10.30 Т/с «Восьмидесятые»
11.00 Т/с «Воронины»
12.30 М/с «Скуби Ду, где ты?», «Аладдин», «Тутенштейн»
14.00 Х/ф «Детка»
15.00 Х/ф «Чёрная молния»

17.00, 19.30 Т/с «Восьмидесятые»
17.30 «Галилео»
18.30, 19.00 Т/с «Воронины»
20.00 Х/ф «Детка»
21.00 Х/ф «Тёмный мир»
23.00, 00.00 «6 кадров»
00.30 «Детали. Новейшая история»
01.30 Х/ф «Унесённые»

РОССИЯ К

06.30 «Евроньюс»
10.00 «Наблюдатель»
11.15 Т/с «Перри Мэйсон»
12.05 «Беседы о русской культуре»
12.50 Д/с «Географические открытия»
13.50 «Пятое измерение»
14.20 Х/ф «Хризантемы», «Миражи»
15.40 «Новости»
15.50 М/ф «Ненаглядное пособие»
16.00 «Дневник большой кошки»
17.00 Фильм-балет «Тамар»
17.55 «Его Голгофа»
18.25 Д/с «Географические открытия»
19.30, 23.30 Новости
19.45 «Главная роль»
20.05 «Власть факта»
20.45 «Пространство Ю.Лотмана»
21.30 «Academia»
22.05 Д/ф «Эдуард Мане»
22.15 «Игра в бисер»
23.00 «Бабий век»
23.50 «Мост над бездной»
00.15 Х/ф «Генрих VIII»
01.55 Т/с «Перри Мэйсон»
02.50 Д/ф «Пьер Симон Лаплас»

ЗВЕЗДА

06.00 Д/ф «Заполярье. Война на скалах»
07.05 Т/с «Шпионские игры»
09.00, 13.00 Новости
09.15 Т/с «Адъютант его превосходительства»
10.55 Т/с «Отряд Кочубея»
11.55 «Андрей Никольский. Русская душа»
12.10 Д/с «Товарищ комендант»
13.15 Д/с «Древние открытия»
14.15 Д/с «Лучший в мире истребитель СУ-27»
15.05 Т/с «Шпионские игры»
16.00 Новости
16.15 Т/с «Шпионские игры»
17.10 Д/с «Невидимый фронт»
18.00 Новости
18.30 «Террор.Хроника необъявленной войны»
19.20 Д/с «Битва империй»
19.30 Т/с «Адъютант его превосходительства»
21.10 Т/с «Отряд Кочубея»
22.00 Новости
22.30 Д/с «Неизвестная война 1812 года»
23.20 Х/ф «Александр Маленький»

ТВЦ

06.00 «Настроение»
08.30 Выборы Президента Российской Федерации
08.50 «Врачи»
09.35 Мультфильм
09.45 Х/ф «Салон красоты»
11.30 События
11.45 Х/ф «Курортный роман»
13.40 «Рго жизнь»
14.30 События
14.45 «Деловая Москва»
15.10 «Петровка, 38»
15.25 Т/с «Виола Тараканова»
16.30 Д/ф «Простой романтик Валерий Сюткин»
17.30, 19.50 События
17.50 «Петровка, 38»
18.10 «Барышня и кулинар»
18.40 Т/с «Развод и девичья фамилия»
20.15 Т/с «Цыганки»
23.20 Фильм «Три смерти в ЦК»
00.30 События
01.00 Автогонки. «Звёзды за рулём»
01.35 Боевик «Механик»
03.25 Х/ф «Любка»
05.05 Д/ф «Б.Андреев. Богатырь союзного значения»

ДОМАШНИЙ

06.00 Д/с «Звёздная жизнь»
06.30 Д/с «Моя правда»
07.00 «Джейми: в поисках вкуса»
07.30 «Моя прекрасная няня»
08.00 Т/с «Татьянин день»
09.00 «По делам несовершеннолетних»
10.00 «Дела семейные»
11.00 Х/ф «Графиня де Монсоро»
13.05 Мелодрама «Громовы. Дом надежды»
17.15 «Красота требует!»
18.00 Т/с «Не родись красивой»
19.00 Т/с «Хиромант. Линии судеб»

20.00 Детектив «Одиночка»
22.00 «Одна за всех»
22.30 Д/с «Звёздные истории»
23.00 «Одна за всех»
23.30 Комедия «Фото моей девушки»
01.10 Д/с «Коломбо»

РОССИЯ 2

06.30 Хоккей. «Нью-Йорк Рейнджерс» - «Нью-Джерси Дэвилз»
09.00 «Вести-Спорт»
09.10 «Всё включено»
10.10 «Вопрос времени»
10.40 «Вести.ru»
11.00 «Вести-Спорт»
11.15 Боевик «Рокки-4»
13.05 «Наука 2.0»
13.40 «Вести.ru»
14.00 «Вести-Спорт»
14.15 «Неделя спорта»
15.05 Художественная гимнастика
17.35 «90х60х90»
18.40 «Вести-Спорт»
18.55 «Секреты боевых искусств»
19.55 Х/ф «Земное ядро: Бросок в преисподнюю»
22.25 Профессиональный бокс. Александр Поветкин (Россия) - Марко Хука (Германия)

00.40 «Вести-Спорт»

РЕН ТВ

05.00 М/с «Тасманский дьявол»
06.00 М/с «Том и Джерри»
06.30 «Званый ужин»
07.30 Т/с «Команда Че»
09.30 «Новости»
10.00 Х/ф «Не брать живым»
12.00 «Экстренный вызов»
12.30 «Новости»
13.00 «Званый ужин»
14.00 «Не ври мне!»
15.00 «Семейные драмы»
16.00 «Следаки»
17.00 Т/с «По закону»
17.30 «Новости»
18.00 «Заговор кукловодов»
19.00 «Экстренный вызов»
19.30, 22.30 Новости
20.00 «Жадность»
21.00 «Живая тема»
22.00 «Экстренный вызов»
23.00 Х/ф «Ущерб»
01.00 Х/ф «Опасная гастроль»
02.45 Х/ф «Цепная реакция»
04.30 «В час пик». Подробности

Штраф за незаконную рубку – миллион рублей?!

с. 18

РУССКОЕ КИНО TV 1000

07.00 Драма «Интересные мужчины»
09.00 Комедия «Экватор»
11.00 Мелодрама «Луной был полон сад»
13.00 Мелодрама «На крыше мира»
15.00 Комедия «Юбилей»
17.00 Мелодрама «Царапина.Спайдер. Честнота Сосницкой»
19.00 Драма «Девять семь семь»
21.00 Драма «Пушкин: Последняя дуэль»
23.00 Комедия «Сны»
00.30 Драма «Все умрут, а я останусь»
02.00 Комедия «Мальчишник, или Большой секс в маленьком городе»
03.30 Драма «Царь»
05.40 Комедия «Видримасгор, или История моего космоса»

TV 1000

06.00 Драма «Пылающая равнина»
08.00 Комедия «Дневной сеанс»
10.00 Мелодрама «Между небом и землёй»
11.40 Драма «Сортировка»
13.30 Х/ф «Властелин колец: Братство кольца»
16.40 Комедия «Мисс Конгениальность»

18.30 Комедия «Наполеон Динамит»
20.00 Драма «Фрэнки и Джонни»

22.00 Драма «Погребённый заживо»
00.00 Триллер «Адвокат дьявола»
02.30 Драма «Пылающая равнина»

СОЮЗ

07.00 «Утреннее правило»
07.30, 09.30, 15.30 Для детей
07.45 «Живое слово»
08.00 «По святым местам»
08.15 «Слово пастыря»
08.30, 17.00 «Читаем Евангелие вместе с Церковью»
08.45, 17.15 «Церковный календарь»
09.00 «Чистый образ»
09.45 «Первосвятитель»
10.00 «Беседы с батюшкой»
11.00 «Приход»
11.30 «Скорая социальная помощь»
11.45, 18.45 «У книжной полки»
12.00, 17.30 «Преображение»
12.30 «Живое слово»
12.45 «Благовест»
13.00 «Исследуйте Писания»
13.30 «Уроки Православия»
14.00, 16.00, 18.00, 20.00 «Новости»
14.30 «Возвращение образа»
15.00 Документальный фильм
16.30 «Творческая мастерская»
18.30 «Интервью епископа Лонгина»
19.00 «Плод веры»
19.30, 21.30 Для детей
19.45 «В гостях у Дуняши»
21.00 «Читаем Евангелие вместе с Церковью»
21.15 «Церковный календарь»
21.45 «Первосвятитель»

ТАТАРСТАН

07.00 Хэерле иртэ!
09.30 Доброе утро!
10.30 Время выбора
10.50 Т/с «Монте-Кристо»
11.50 Т/с «Союлэрем сине хак минем...»
12.40 Оныта алмыйм
13.00 Башваткыч
14.00 Т/с «Молодой Волкодав»
15.00 Реквизиты былой суеты
15.15 Аура любви
16.00 Новости
16.20 Аулак ой
16.55 Тиззарядка
17.00, 18.10 Мультфильм
17.15 Кучтэнэч
17.30 Яшьлэр туктальшы
18.00 ТАТ-music
18.30 Т/с «Таныш булыйк!»
19.00, 22.00 Татарстан хэбэрлэре
19.20 Спектакль Артист
20.30 Новости
21.00 Путин и Татарстан
21.10 Д/ф «Чистые факты»
22.30 Туган жир
23.00 Кучтэнэч
23.15 Мультфильм
23.30 Новости
00.00 Х/ф «Мститель»
02.00 Автомобиль
02.30 Т/с «Монте-Кристо»
03.30 Оныта алмыйм
04.00 Башваткыч

Вниманию читателей! Руководство телеканалов оставляет за собой право вносить изменения в программы

Боевик **01.35**

МЕХАНИК
США, 2005

Бывший спецназовец Николай Черенко, воевавший в Афганистане, живет с женой Алиной и сыном, работает механиком и не знает, что скоро, не где-то далеко, а здесь, в России, смерть ворвется в его дом...

Комедия **20.00** TV 1000

ФРЭНКИ И ДЖОННИ
США, 1991

Джонни выходит из самой большой тюрьмы штата Пенсильвания и отправляется в Нью-Йорк, где намеревается начать новую жизнь. Фрэнки после крестин племянницы возвращается в Нью-Йорк..

Комедия **23.30**

ФОТО МОЕЙ ДЕВУШКИ
Украина - Россия, 2007

Человека нельзя заставить полюбить, но если уж любовь придет, то никакие чары тут ни при чем! От фотографа Александра Ивановича ушла жена. Несмотря на то, что вместе они прожили 50 лет.

В ролях: С.Беляев, П.Лунегова, Н.Швец

Поздравляем ветеранов территориальной организации и города с Днём защитника Отечества!

Желаем крепкого здоровья, счастья и всех земных благ!

Совет ветеранов территориальной организации

СЛУХОВЫЕ АППАРАТЫ
от 3 500 до 6 000 руб.
Цифровые до 12 000 руб. (СКИДКА до 2000 руб.)
производства Германия, Россия.
Рассрочка платежа. При себе иметь паспорт.
Выезд на дом БЕСПЛАТНО! Заявка по тел. 8 (912) 852-57-19
Сдай старый аппарат - получи дополнительную **СКИДКУ**!
для улучшения зрения: «Очки ПАНКОВА»
ранняя стадия глаукомы, катаракты, дальнозоркости, близорукости. **5 000 руб. (скидка 30%)**
Имеются противопоказания, проконсультироваться со специалистом.
29 февраля с 10.00 до 11.00 в ДКиТ ул.Ленина, 13
ОГРН 305184129000010 Товар сертифицирован ИП Шамгунова С.Р.
На правах рекламы

ВНИМАНИЮ ВЕТЕРАНОВ!

Продолжается регистрация членов общественной организации «Дети войны» по адресу: г.Полевской, ул.Ленина, 2, каб. № 22. Ежедневно с 9.00 до 12.00, кроме субботы и воскресенья. Тел.: 5-70-26. **По вторникам и четвергам проводится БЕСПЛАТНАЯ консультация юриста.**

Оргкомитет общественной организации «Дети войны».

ГОСТЬ НА DIALOGWEB.RU

– начальник ОМС Управления культурой Полевского городского округа **Максим Васильевич НЕЗЛОБИН**. Вы можете задать вопросы, касающиеся сохранения и популяризации объектов культурного наследия, молодёжной политики в Полевском, проведения культурно-досуговых мероприятий, а также работы учреждений культуры: художественной и музыкальной школ, школы искусств, Центра культуры и народного творчества, сельских Домов культуры, городского центра досуга «Азов», социально-психологического центра «Феникс», детского оздоровительного лагеря «Лесная сказка», культурно-экспозиционного комплекса «Бажовский», городских и сельских библиотек.

Свои вопросы вы можете задать прямо сейчас. Ответы найдёте на нашем сайте www.dialogweb.ru и в выпусках газеты «Диалог».

Свои предложения направляйте в редакцию по телефону 5-44-25 или оставляйте на сайте в разделе **«Гость на dialogweb.ru».**

Среда, 29 февраля

Фото: http//kinopoisk.ru

ПЕРВЫЙ

05.00 «Доброе утро»
09.00 Новости
09.05 «Контрольная закупка»
09.40 «Жить здорово!»
10.40 «Право на защиту»
11.50 «Женский журнал»
12.00 Новости
12.20 «Модный приговор»
13.20 «Понять. Простить»
14.00 Другие новости
14.20 «Хочу знать»
15.00 Новости
15.20 Т/с «Обручальное кольцо»
17.05 «Свобода и справедливость»
18.00 Вечерние новости
18.15 Выборы-2012
18.50 «Давай поженимся!»
19.55 «Пусть говорят»
21.00 «Время»
21.30 Т/с «Папаши»
22.30 Среда обитания
23.35, 03.00 Новости
00.00 «На ночь глядя»
00.55 Х/ф «Присяжная»
03.05 Х/ф «Присяжная». Окончание
03.15 Х/ф «На том свете»

РОССИЯ 1

09.05 С новым домом!
10.00 О самом главном
11.00, 14.00 Вести
11.30 Вести-Урал
11.50 Т/с «Кулагин и партнёры»
13.00 Т/с «Тайны следствия»
14.30 Вести-Урал
14.50 Дежурная часть
15.05 Т/с «Ефросинья. Продолжение»
16.00 Вести
16.30 Вести-Урал
16.50 Т/с «Кровинушка»
17.50 Т/с «Хозяйка моей судьбы»
18.50 Прямой эфир
19.50 Вести
20.20 Вести-Урал
20.40 Спокойной ночи, малыши!
20.50 Т/с «Люба. Любовь»
21.50 Выборы-2012
22.50 Х/ф «Мы из будущего»

00.50 Футбол. Товарищеский матч. Россия - Дания

НТВ

05.55 Т/с «НТВ утром»
08.30 Т/с «Морские дьяволы»
09.30 «Чрезвычайное происшествие»
10.00 «Сегодня»
10.20 «Внимание, розыск!»
10.55 «До суда»
12.00 «Суд присяжных»
13.00 «Сегодня»
13.25 Т/с «Супруги»
15.30 «Чрезвычайное происшествие»
16.00 «Сегодня»
16.25 «Прокурорская проверка»
17.40 «Говорим и показываем»
18.30 «Чрезвычайное происшествие»
19.00 «Сегодня»
19.30 Т/с «Чужой район»
21.25 Т/с «Ментовские войны-5»
23.15 «Итоги»
23.35 Фильм «Эффект домино»
00.40 Т/с «Детектив Раш»
01.35 «Дачный ответ»
02.40 «Чудо-люди»
03.15 Т/с «Холм одного дерева»
04.55 Т/с «Молодые и злые»

ТВ-3

06.00 Мультфильм
08.00 Т/с «Без следа»
09.00 Д/с «Грандиозные проекты»
10.00 Как это сделано
10.30 Д/с «Искривление времени»
11.00 Д/с «Губительный блеск. Камея-вампир»
12.00 «Городские легенды. Кронштадт. Отсюда начинается Земля»
12.30 Д/с «Загадки истории»
13.25 Т/с «Менталист»
15.20 Т/с «Без следа»
16.15 «Грандиозные проекты»
17.15 «Война полов. Секс»
18.10 Т/с «Воздействие»
19.05 Т/с «Менталист»
21.00 «Загадки истории»
22.00 Х/ф «Цельнометаллический захватчик»
23.45 Т/с «Событие»
00.40 Х/ф «Улыбка»

В Полевском снизилось количество особо тяжких злодеяний!

с. 20

5-КАНАЛ Петербург

06.00 «Сейчас»
06.10 Т/с «След. Доказать невозможно»
07.00 «Утро на «5»
09.25 «Криминальные хроники»
10.00 «Сейчас»
10.30 Т/с «Убойная сила»
12.00 «Сейчас»
12.30 Т/с «Убойная сила»
15.00 «Место происшествия»
15.30 «Сейчас»
16.00 «Открытая студия»
18.00 «Место происшествия»
18.30 «Сейчас»
19.00 Т/с «Детективы»
20.00 Т/с «След»
21.35 «Место происшествия»
22.00 «Сейчас»
22.25 Комедия «Кубанские казаки»
00.40 Драма «Смертный враг»
02.20 Боевик «Тревожный вылет»
03.50 Драма «Чужие письма»

ОТВ / 11 КАНАЛ

06.00 «Патрульный участок»
06.35, 09.10 ***«11 канал». Повтор***
10.20 «События УрФО»
11.10 «Дорога в Азербайджан»
11.40 «Имею право»
12.30 «Акцент»
13.10 «Кабинет министров»
14.05 «Опасные приключения Остина Стивенса»
15.05 «Прямая линия. Здоровье»
15.35 «Дневник Спартакиады»
16.05 Т/с «Падение империи»
17.10 «Вестник евразийской молодёжи»
17.30 «Гурмэ»
18.10 «Патрульный участок»
18.30, 22.00 ***«11 канал». Новости. Метеопричуды. Поздравительная программа***
19.15 «Выборы-2012»
19.45 «Всё о ЖКХ»
20.00, 23.00 «События. Итоги»
21.00 «Новости ТАУ»
23.25 «Акцент»
00.30 «Действующие лица»
00.45 «Мини-футбол в России»

4 КАНАЛ

06.20 Новости
06.50, 09.45 «Служба спасения»
06.55, 09.50 «Мебель как она есть»
07.00 «Утренний экспресс»
09.00 Новости
09.30 «Стенд»
09.55 Доказательства вины
10.45 Х/ф «Секретный фарватер»
12.15 «Маски»
13.00 «Утренний экспресс»
15.00 Муз. программа
16.30 Мультфильмы
17.30 «Строим вместе»
18.00 Доказательства вины
18.50 «Ценные новости»
19.00 Новости
19.30 Доказательства вины
20.25 «Служба спасения»
20.30 Новости
21.00 Х/ф «Американец»
23.00 Новости
23.30 «Стенд»
23.45 «Бизнес сегодня»
23.50 «Служба спасения»
00.00 «Ценные новости»
00.10 «ОТК»
00.30 Х/ф «Рэд»
02.20 Х/ф «Секретный фарватер»
03.30 Муз. программа

СТС

06.00 М/с «Клуб «Винкс» - Школа волшебниц», «Скуби и Скрэппи»
08.00 Т/с «Даёшь молодёжь!»
08.30 Т/с «Светофор»
09.00, 11.30 «6 кадров»
09.30 Х/ф «Детка»
10.30 Т/с «Восьмидесятые»
11.00 Т/с «Воронины»
12.30 М/с «Скуби Ду, где ты?», «Аладдин», «Тутенштейн»
14.00 Х/ф «Детка»
15.00 Х/ф «Тёмный мир»
17.00 Т/с «Восьмидесятые»
17.30 «Галилео»
18.30, 19.00 Т/с «Воронины»
19.30 Т/с «Восьмидесятые»
20.00 Х/ф «Детка»
21.00 Комедия «Тариф новогодний»
22.40, 00.00 «6 кадров»
00.30 «Детали. Новейшая история»
01.30 Х/ф «Амазонки и гладиаторы»
03.20 Х/ф «Больше, чем друг»
05.20 М/с «Настоящие охотники за привидениями»

РОССИЯ К

06.30 «Евроньюс»
10.00 «Наблюдатель»
11.15 Т/с «Перри Мэйсон»
12.05 «Беседы о русской культуре»
12.40 «Арман Жан дю Плесси де Ришелье»

12.50 «Географические открытия»
13.50 «Красуйся, град Петров!»
14.20 Х/ф «Молчи, грусть, молчи»
15.10 «Алтайские кержаки»
15.40, 19.30 Новости
15.50 Мультфильм
16.00 «Дневник большой кошки»
17.00 V Международный зимний фестиваль искусств
18.15 «Вильгельм Рентген»
18.25 «Географические открытия»
19.45 «Главная роль»
20.05 «Абсолютный слух»
20.45 «Я буду выглядеть смешно»
21.30 «Academia»

ЗВЕЗДА

06.00 Д/с «Древние открытия»
07.10 Т/с «Шпионские игры»
09.00 Новости
09.15 Т/с «Адъютант его превосходительства»
10.50 Т/с «Отряд Кочубея»
11.40 Д/с «Битва империй»
12.10 Д/с «Товарищ комендант»
13.00 Новости
13.15 Д/с «Древние открытия»
14.15 Д/с «Лучший в мире истребитель СУ-27»
15.00, 16.15 Т/с «Шпионские игры»
17.15 Д/с «Невидимый фронт»
16.00, 18.00 Новости
18.30 Д/с «Террор. Хроника необъявленной войны»
19.20 Д/с «Битва империй»
19.35 Т/с «Адъютант его превосходительства»
21.10 Т/с «Отряд Кочубея»
22.00 Новости
22.30 Д/с «Неизвестная война 1812 года»
23.20 Х/ф «Круг»
01.05 Х/ф «Семьдесят два градуса ниже нуля»

ТВЦ

06.00 «Настроение»
08.30 Выборы Президента Российской Федерации
08.50 «Врачи»
09.35 Х/ф «За витриной универмага»
11.30 События
11.45 Х/ф «Контракт на любовь»
13.40 «Pro жизнь»
14.30 События
14.45 «Деловая Москва»
15.10 «Петровка, 38»
15.25 Т/с «Виола Тараканова»
16.30 «Алена Яковлева. Я сама»
17.30 События
17.50 «Петровка, 38»
18.10 А.Макарский в программе «Приглашает Борис Ноткин»
18.40 Т/с «Развод и девичья фамилия»
19.50, 00.40 События
20.15 Выборы Президента РФ
21.25 Т/с «Цыганки»
01.15 Х/ф «Завтра начинается вчера»

ДОМАШНИЙ

06.00 Д/с «Звёздная жизнь»
06.30 Д/с «Моя правда»
07.00 «Джейми: в поисках вкуса»
07.30 «Моя прекрасная няня»
08.00 Т/с «Татьянин день»
09.00 «По делам несовершеннолетних»
10.00 «Дела семейные»
11.00 Х/ф «Графиня де Монсоро»
13.05 Мелодрама «Громовы. Дом надежды»
17.15 Д/с «Звёздные истории»
18.00 Т/с «Не родись красивой»
19.00 Т/с «Хиромант. Линии судеб»
20.00 Мелодрама «Последнее дело Казановы»
21.50 «Одна за всех»
22.30 Д/с «Звёздные истории»
23.00 «Одна за всех»
23.30 Мелодрама «Караси»

Какие статьи Уголовного кодекса декриминализованы?

с. 20

РОССИЯ 2

07.00, 09.10 «Всё включено»
07.55 Top Gear
09.00 «Вести-Спорт»
10.10 «Школа выживания»
10.40 «Вести.ru»
11.00 «Вести-Спорт»
11.10 Х/ф «Земное ядро: Бросок в преисподнюю»
13.40 «Вести.ru»
14.00 «Вести-Спорт»
14.15 Top Gear
15.20 Боевик «Рокки-4»
17.10 Бокс. Александр Поветкин (Россия) - Марко Хука (Германия)
19.25 «Вести-Спорт»
19.40 «Основной состав»
20.15 «Хоккей России»
20.55 Хоккей. 1/4 финала конференции «Запад»
23.15 «Вести-Спорт»
23.30 Футбол. Дания - Россия
00.50 И.Черезов «90х60х90»
01.40 Футбол. Польша - Португалия
03.40 «Вести-Спорт»
03.50 «Вести.ru»
04.05 Хоккей. 1/4 финала конференции «Запад»

РЕН ТВ

05.00 Мультсериалы
06.30 «Званый ужин»
07.30 «Жадность»
08.30 «Живая тема»
09.30, 12.30 Новости
10.00 Х/ф «Ущерб»
12.00 «Экстренный вызов»
13.00 «Званый ужин»
14.00 «Не ври мне!»
15.00 «Семейные драмы»
16.00 «Следаки»
17.00 Т/с «По закону»
17.30 «Новости»
18.00 «Заговор кукловодов»
19.00, 22.00 «Экстренный вызов»
19.30 «Новости»
20.00 «Специальный проект»
22.30 «Итоги
23.00 Х/ф «Тринадцать друзей Оушена»

РУССКОЕ КИНО TV 1000

07.00 Комедия «Прощайте, доктор Фрейд»
09.00 Мелодрама «Нежные встречи»
11.00 Драма «Всё в порядке, мама!»
13.00 Драма «Компенсация»
15.00 Комедия «Никто не знает про секс»
17.00 Х/ф «Фобос. Клуб страха»
19.00 Комедия «Мальчишник, или Большой секс в маленьком городе»
21.00 Драма «Царь»
23.30 Триллер «Чизкейк»
01.00 Триллер «Запах жизни»

TV 1000

06.00 Драма «Предатель»
08.00 Драма «Погребённый заживо»
10.00 Комедия «Мисс Конгениальность»
12.00 Мелодрама «Как вода для шоколада»
14.00 Драма «Фрэнки и Джонни»
16.00 Х/ф «Становясь Джейн Остин»
18.00 Драма «Герцогиня»
20.00 Драма «Последняя любовь на земле»
22.00 Драма «Форрест Гамп»
00.30 Драма «Предатель»
02.30 Драма «Целуя девушек»

Реклама

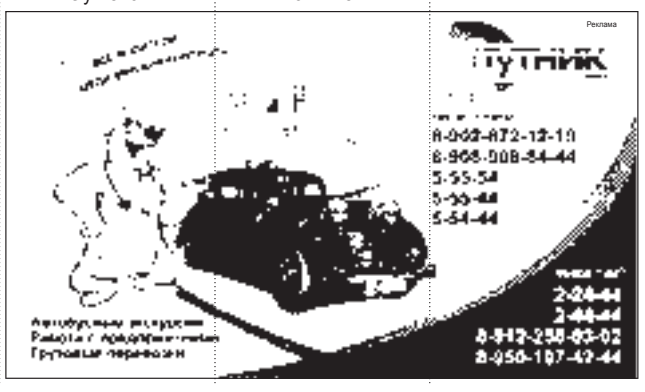

СОЮЗ

07.00 «Утреннее правило»
07.30, 09.30, 15.30 Для детей
07.45 «О горнем помышляйте»
08.00 «Преображение»
08.30, 17.00 «Читаем Евангелие»
08.45, 17.15 «Церковный календарь»
09.00 «Тебе подобает песнь Богу»
09.45 «Первосвятитель»
10.00, 22.00 «Беседы с батюшкой»
11.00 «Митрополия»
11.30 «Храмы России»
11.45, 18.45 «У книжной полки»
12.00 «Сущность»
12.30 «Беседы с Владыкой Павлом»
13.00 «Творческая мастерская»
13.30 «Душевная вечеря»
14.00, 16.00, 18.00, 20.00 «Новости»
14.30 «Символ веры»
14.45 «Крест над Европой»
15.00 «Плод веры»
16.30 «Таинства Церкви»
17.30 «Православное Забайкалье»
18.30 «Слово пастыря»
19.00 «Приход»
19.30, 21.30 Для детей
19.45 «У Дуняши»
21.00 «Читаем Евангелие вместе с Церковью»
21.15 «Церковный календарь»
21.45 «Первосвятитель»
23.00 «Вечернее правило»

ТАТАРСТАН

07.00 Хэерле иртэ!
09.30 Доброе утро!
10.30 Т/с «Монте-Кристо»
11.30 Т/с «Союлэрем сине хак минем...»
12.00 Онытылмас гармун моннары... Флера Хормэтова
12.30 Оныта алмыйм
13.00 Туган жир
13.30 Халкым минем...
14.00 Т/с «Молодой Волкодав»
15.00 Секреты татарской кухни
15.30 Среда обитания
16.00 Новости
16.20 Актуальный ислам
16.25 Нэсыйхэт
16.55 Тиззарядка
17.00, 17.30, 18.10 Мультфильм
17.15 Кучтэнэч
17.45 Хонэр
18.00 Жырлыйбыз да, биибез
18.30 Т/с «Таныш булыйк!»
19.00, 22.00 Татарстан хэбэрлэре
19.20 Время выбора
20.30, 23.30 Новости
21.00 Кара-каршы
22.30 Яшьлэр тук-талышы
23.00 Кучтэнэч
23.15 Мультфильм
00.00 Х/ф «Герой её романа»

Вниманию читателей! Руководство телеканалов оставляет за собой право вносить изменения в программы

Комедия **21.00**

ТАРИФ НОВОГОДНИЙ
Россия, 2008

Если бывает любовь с первого взгляда, то кто сказал, что не бывает любви с первого слова?! Ведь в Новогоднюю ночь сбываются самые сокровенные желания и мечты. Набрав случайный номер, Андрей попадает своим звонком...

В ролях: В.Ланская, М.Матвеев, М.Аронова

Уважаемые ветераны Великой Отечественной войны, труженики тыла, воины служившие в Афганистане, Чечне и других горячих точках поздравляем вас с Днём защитника Отечества.

Желаем здоровья, удачи, благополучия и долгих лет жизни!

Совет ветеранов с.Мраморское

Поздравляем с юбилеем Нину Григорьевну СУББОТИНУ!

Желаем здоровья, желаем успеха
Чтоб слёзы блестели
только от смеха,
Чтоб счастье и радость
в улыбке светились
Чтоб все пожелания осуществились!

Стас, Вика, Роза

Читай и выигрывай!

Каждый месяц среди читателей, оформивших подписку на 2012 год будет проводиться **РОЗЫГРЫШ ПРИЗОВ от газеты «Диалог».**

Стоимость подписки на месяц:

ИНДЕКС	С доставкой Почтой РФ	Для пенсионеров с доставкой Почтой РФ	Без участия Почты РФ: *получение в редакции, по месту работы*
32822 (без офиц. документов)	49,02 рубля	37,82 рубля	28 рублей
32823 (с офиц. документами)	52,30 рубля	41,10 рубля	28 рублей

Реклама

КУПОН ДЛЯ УЧАСТИЯ В РОЗЫГРЫШЕ

Номер подписной квитанции: _____

Ф.И.О. _____

Адрес, тел.: _____

Для участия в розыгрыше призов вам нужно оформить подписку на 2012 год и принести в редакцию (Ялунина, 7) или отправить через ящики бесплатных частных объявлений «Диалога» заполненный купон с указанием Ф.И.О., адреса и **копию подписной квитанции.**

«ЧЕМ ХОЛОДНЕЕ НА УЛИЦЕ – ТЕМ ЖАРЧЕ КОММУНАЛЬЩИКАМ » – САМЫЙ АКТУАЛЬНЫЙ МАТЕРИАЛ НА САЙТЕ DIALOGWEB.RU

Четверг, 1 марта

Фото: http//kinopoisk.ru

ПЕРВЫЙ

05.00 «Доброе утро»
09.00, 12.00 Новости
09.05 «Контрольная закупка»
09.40 «Жить здорово!»
10.40 «Право на защиту»
11.50 «Женский журнал»
12.20 «Модный приговор»
13.20 «Понять. Простить»
14.00 Другие новости
14.20 «Хочу знать»
15.00 Новости
15.20 Т/с «Обручальное кольцо»
17.05 «Свобода и справедливость»
18.00 Новости
18.45 «Пусть говорят»
19.50 «Человек и закон»
21.00 «Время»
21.30 Т/с «Папаши»
22.30 Чемпионат мира по биатлону
23.55 Новости
00.15 «В контексте»
01.10 Х/ф «Царство небесное»

РОССИЯ 1

05.00 Утро России
09.05 С новым домом!
10.00 О самом главном
11.00 Вести
11.30 Вести-Урал
11.50 Т/с «Кулагин и партнёры»
13.00 Т/с «Тайны следствия»
14.00 Вести
14.30 Вести-Урал
14.50 Дежурная часть
15.05 Т/с «Ефросинья. Продолжение»
16.00 Вести
16.30 Вести-Урал
16.50 Т/с «Кровинушка»
17.50 Т/с «Хозяйка моей судьбы»
18.50 Прямой эфир
19.50 Вести
20.20 Вести-Урал
20.40 Спокойной ночи, малыши!
20.50 Т/с «Люба. Любовь»
21.50 Выборы-2012
22.50 «Забытый вождь. А.Керенский»
23.45 Х/ф «Мы из будущего-2»

Чем больше профсоюз, тем он сильнее!

с. 4

НТВ

08.30 Т/с «Морские дьяволы. Судьбы»
09.30 «Чрезвычайное происшествие»
10.00, 13.00 Сегодня
10.20 «Медицинские тайны»
10.55 «До суда»
12.00 «Суд присяжных»
13.25 Т/с «Супруги»
15.30 «Чрезвычайное происшествие»
16.00 «Сегодня»
16.25 «Прокурорская проверка»
17.40 «Говорим и показываем»
18.30 «Чрезвычайное происшествие»
19.00 «Сегодня»
19.30 Т/с «Чужой район»
21.25 Т/с «Ментовские войны-5»
23.15 «Сегодня. Итоги»
23.35 «Таинственная Россия: Патомский кратер»
00.35 «Всегда впереди»
01.30 «Война против своих»
02.35 «Чудо-люди»
03.10 Т/с «Холм одного дерева»
04.55 Т/с «Молодые и злые»

ТВ-3

06.00 Мультфильм
08.00 Т/с «Без следа»
09.00 Д/с «Грандиозные проекты»
10.00 Как это сделано
10.30 Д/с «Искривление времени»
11.00 Д/с «Война полов. Секс»
12.00 Д/с «Городские легенды. Соловецкие острова. Формула бессмертия»
12.30 Д/с «Загадки истории»
13.25 Т/с «Менталист»
15.20 Т/с «Без следа»
16.15 Д/с «Грандиозные проекты»
17.15 Д/с «Фактор риска. Деньги»
18.10 Т/с «Воздействие»
19.00 Т/с «Менталист»
21.00 Д/с «Загадки истории. Инопланетяне и эпидемии»
22.00 Т/с «Истинная справедливость»
23.45 Т/с «Событие»
00.40 Большая игра Покер Старз
01.45 Х/ф «Цельнометаллический захватчик»
03.30 Д/с «Городские легенды»
04.30 Д/с «Тайные знаки»
05.30 Мультфильм

5-КАНАЛ Петербург

06.00 «Сейчас»
06.10 Т/с «След. Частный детектив»
07.00 «Утро на «5»
09.25 Д/с «Криминальные хроники»
10.00 «Сейчас»
10.30 «Думают ли дельфины?»
11.00 Драма «Смертный враг»
12.00 «Сейчас»
12.30 Драма «Смертный враг»
13.10 Боевик «Перехват»
15.00 «Место происшествия»
15.30 «Сейчас»
16.00 «Открытая студия»
18.00 «Место происшествия»
18.30 «Сейчас»
19.00 Т/с «Детективы»
20.00 Т/с «След»
21.35 «Место происшествия»
22.00 «Сейчас»
22.25 Мелодрама «Мачеха»
00.15 Х/ф «На войне, как на войне»

ОТВ / 11 КАНАЛ

06.30, 09.10 ***«11 канал». Повтор***
09.10 «Студия приключений»
09.30 «Действующие лица»
09.40 Мультфильм
10.20 «События УрФО»
11.10 «Наследники Урарту»
11.25 «De Facto»
11.40 «Ювелирная программа»
12.30 «Акцент»
13.10 «Депутатское расследование»
13.30 «Национальный прогноз»
14.05 «Опасные приключения Остина Стивенса»
15.05 «Право»
15.35 «Дневник Спартакиады»
16.05 Т/с «Падение империи»
17.10 «Студенческий городок»
17.30, 22.00 ***«11 канал». «Закон и порядок». Поздравительная программа***
18.10, 19.45 «Всё о ЖКХ»
18.30 «ЖКХ»
19.15 «Выборы-2012»
20.00, 23.00 «Итоги»
20.40, 22.35 «Патрульный участок»

4 КАНАЛ

06.20 Новости
06.50 «Служба спасения»
06.55 «Бизнес сегодня»
07.00 «Утренний экспресс»
09.00 Новости
09.30 «Стенд»
09.45 «Служба спасения»
09.50 «Бизнес сегодня»
09.55 ДОказательства вины
10.45 Х/ф «Секретный фарватер»
12.15 «Маски»
13.00 «Утренний экспресс»
15.00 Муз. программа
16.30 Мультфильмы
17.40 «Шкурный вопрос»
18.00 Доказательства вины
18.50 «Ценные новости»
19.00 Новости
19.30 Доказательства вины
20.25 «Служба спасения»
20.30 Новости
21.00 Х/ф «Ромовый дневник»
23.00 Новости
23.30 «Стенд»
23.45 «Мебель как она есть»
23.50 «Служба спасения»
00.00 «Мельница»
00.30 Х/ф «Американец»

СТС

06.00 М/с «Клуб «Винкс» - Школа волшебниц», «Скуби и Скрэппи»
08.00 Т/с «Даёшь молодёжь!»
08.30 Т/с «Светофор»
09.00, 11.30 «6 кадров»
09.30 Х/ф «Детка»
10.30 Т/с «Восьмидесятые»
11.00 Т/с «Воронины»
12.30 М/с «Скуби Ду, где ты?», «Аладдин», «Тутенштейн»
14.00 Х/ф «Детка»
15.00 Х/ф «Тариф новогодний»

16.40 Т/с «6 кадров»
17.00 Т/с «Восьмидесятые»
17.30 «Галилео»
18.30, 19.00 Т/с «Воронины»
19.30 Т/с «Восьмидесятые»
20.00 Х/ф «Детка»
21.00 Х/ф «All inclusive, или Всё включено!»
22.50, 00.00 «6 кадров»
00.30 «Детали. Новейшая история»

РОССИЯ К

06.30 «Евроньюс»
10.00 «Наблюдатель»
11.15 Т/с «Перри Мэйсон»
12.05 «Беседы о русской культуре»
12.50 Д/с «Географические открытия»
13.50 «Третьяковка - дар бесценный!»
14.20 Х/ф «Сумерки женской души»
15.40 «Новости»
15.50 Мультфильм
16.00 Д/с «Дневник большой кошки»
16.50 Д/ф «Харун-Аль-Рашид»
17.00 V Международный зимний фестиваль искусств
18.05 Д/ф «Дома Хорта в Брюсселе»
18.25 Д/с «Географические открытия»
19.30 «Новости»
19.45 «Главная роль»
20.05 «Чёрные дыры. Белые пятна»
20.45 «100 лет: тангаж в норме»
21.30 «Academia»
22.15 «Культурная революция»
23.00 «Бабий век»
23.30 «Новости»
23.50 «Мост над бездной»

ЗВЕЗДА

06.00 Д/с «Древние открытия»
07.00 Т/с «Шпионские игры»
09.00 Новости
09.15 Т/с «Адъютант его превосходительства»
10.45 Т/с «Отряд Кочубея»
11.40 Д/с «Битва империй»
12.15 Д/с «Товарищ комендант»
13.00 Новости
13.15 Д/с «Древние открытия»
14.15 Д/с «Лучший в мире истребитель СУ-27»
15.00 Т/с «Шпионские игры»
16.00 Новости
16.15 Т/с «Шпионские игры»
17.10 Д/ф «Последний бой неуловимых»
18.00 Новости
18.30 Д/с «Террор. Хроника необъявленной войны»
19.20 Д/с «Битва империй»
19.35 Т/с «Адъютант его превосходительства»
21.05 Т/с «Отряд Кочубея»
22.00 Новости
22.30 Д/с «Неизвестная война 1812 года»
23.20 Х/ф «Порох»

ТВЦ

06.00 «Настроение»
08.30 Выборы Президента Российской Федерации
08.50 «Врачи»
09.35 М/ф «Олень и волк»
09.45 Х/ф «Деловые люди»
11.30 События
11.45 **Мелодрама «Малахольная»**
13.40 «Рго жизнь»
14.30 События
14.45 «Деловая Москва»
15.10 «Петровка, 38»
15.25 Т/с «Виола Тараканова»
16.30 Д/ф «Железная леди Элина Быстрицкая»
17.30 События
17.50 «Петровка, 38»
18.10 Порядок действий. «Полный улёт!»
18.35 Мультфильм
18.55 Т/с «Развод и девичья фамилия»
19.50 События
20.15 Выборы Президента Российской Федерации
21.25 Т/с «Цыганки»
00.40 События
01.15 «Культурный обмен»
01.45 Х/ф «Американец»
03.40 «Крестьянская застава»

ДОМАШНИЙ

06.00 «Звёздная жизнь»
06.30 «Моя правда»
07.00 «Джейми: в поисках вкуса»
07.30 «Моя прекрасная няня»
08.00 Т/с «Татьянин день»
09.00 «По делам несовершеннолетних»
10.00 «Дела семейные»
11.00 Х/ф «Графиня де Монсоро»
13.05 Мелодрама «Громовы. Дом надежды»
17.15 Д/с «Звёздные истории»
18.00 Т/с «Не родись красивой»
19.00 Т/с «Хиромант. Линии судеб»
20.00 Мелодрама «Там, где живет любовь...»

22.00 Д/с «Звёздные истории»
23.00 «Одна за всех»
23.30 Киноповесть «Это мы не проходили»

РОССИЯ 2

07.00 Хоккей. «Чикаго Блэкхокс» - «Торонто Мэйпл Ливз»
09.30 «Вести-Спорт»
09.40 «Всё включено»
10.40, 13.40 «Вести.ru»
11.00 «Вести-Спорт»
11.15 Футбол. Дания - Россия
13.10 «Наука 2.0»
14.00 «Вести-Спорт»
14.10 «Большой тест-драйв со Стиллавиным»
15.05 Х/ф «Земное ядро: Бросок в преисподнюю»
17.35 «Удар головой»
18.40 «Вести-Спорт»
18.55 Хоккей. 1/4 финала конференции «Восток»
21.25 Хоккей. 1/4 финала конференции «Запад»
23.45 «Вести-Спорт»
00.00 «Удар головой»
01.05 «Наука 2.0»
01.35 «Страна.ru»
02.10 «Вести-Спорт»
02.20 «Вести.ru»
02.40 «Легенда о хрустальных черепах»
03.45 «Большой тест-драйв со Стиллавиным»
04.40 Хоккей. 1/4 финала конференции

РЕН ТВ

05.00 Х/ф «День Колумба»
05.30 М/с «Тасманский дьявол»
06.00 М/с «Том и Джерри»
06.30 «Званый ужин»
07.30 «Специальный проект»
09.30 «Новости»
09.45 Х/ф «Кто я?»
12.15 «Экстренный вызов»
12.30 «Новости»
13.00 «Званый ужин»
14.00 «Не ври мне!»
15.00 «Семейные драмы»

Преодолеть недуг и стать лучшей!

с. 3

16.00 «Следаки»
17.00 Т/с «По закону»
17.30 «Новости»
18.00 «Заговор кукловодов»
19.00 «Экстренный вызов»
19.30 «Новости»
20.00 «Тайны мира»
21.00 «Адская кухня»
22.30 «Новости». Итоги
23.00 Х/ф «Герой-одиночка»
01.00 «Военная тайна»
02.40 Х/ф «Путь войны»

TV 1000 (Русское кино)

07.00 Триллер «Запах жизни»
09.00 Детектив «Сон №5»
11.00 Драма «Любовь на асфальте»
13.00 Драма «Лучшее время года»
15.00 Мелодрама «Трудно быть мачо»
17.00 Мелодрама «Любовь под прикрытием»
19.00 Драма «Адмиралъ»
21.00 Драма «За что?»
23.00 Триллер «Как я провел этим летом»
01.20 Драма «Ретрум»
03.00 Драма «Залезь на Луну»

05.00 Комедия «Каникулы строгого режима»

TV 1000

06.00 Драма «Игры разума»
08.30 Драма «Форрест Гамп»

10.50 Х/ф «Становясь Джейн Остин»
12.50 Драма «Герцогиня»

14.40 Комедия «Крутой папочка»
16.20 Комедия «Шестой элемент»
18.00 Триллер «Баллистика: Экс против Сивер»
19.50 Боевик «Бэтмен»
22.00 Драма «Целуя девушек»
00.00 Триллер «Побег из Лос-Анджелеса»

СОЮЗ

07.00 «Утреннее правило»
07.30, 09.30, 15.30 Для детей
07.45 Док. фильм
08.15 «Духовные размышления»
08.30, 17.00 «Читаем Евангелие»
08.45, 17.15 «Церковный календарь»
09.00 «Библейский сюжет»
09.45 «Первосвятитель»
10.00 «Беседы с батюшкой»
11.00 «Церковь и мир»
11.30 «Первая натура»
11.45, 18.45 «У книжной полки»
12.00 «Литературный квартал»
12.30 «Размышления о вечном»
12.45 «Выбор жизни»
13.00 Лекция профессора А.И.Осипова
14.00, 16.00, 18.00, 20.00 «Новости»
14.30 «Человек веры»
15.00 «Благовест»
16.30 «Откровение»
16.45 «По святым местам»
17.30 «Преображение»
18.30 «Свет Православия»
19.00 «Я верю»
19.30, 21.30 Для детей
19.45 «У Дуняши»
21.00 «Читаем Евангелие вместе с Церковью»
21.15 «Церковный календарь»
21.45 «Первосвятитель»
22.00 Лекция профессора А.И.Осипова
23.00 «Вечернее правило»

ТАТАРСТАН

07.00 Хэерле иртэ!
09.30 Доброе утро!
10.30 Время выбора
10.50 Т/с «Монте-Кристо»
11.50 Т/с «Бичаракай»
12.45 Оныта алмыйм
13.00 Кара-каршы
14.00 Т/с «Дело было на Кубани»
15.00 Между нами
15.30 Соотечественники. А.Ключарев
16.00 Новости
16.20 Путь
16.35 Яшэсен театр!
16.55 Тиззарядка
17.00, 18.10 Мультфильм
17.15 Кучтэнэч
17.30 Мэктэп
17.45 Колдермеш
18.00 ТАТ-music
18.30 Т/с «Таныш булыйк!»
19.00, 22.00 Татарстан хэбэрлэре
19.20 Х/ф «Капка»
20.30 Новости
21.00 В мире культуры
22.30 Татарлар
23.00 Кучтэнэч
23.15 Мультфильм
23.30 Новости
00.00 Х/ф «Французский бокс»
02.00 Джазовый перекресток
02.30 Т/с «Монте-Кристо»
03.30 Оныта алмыйм
04.00 Кара-каршы

Вниманию читателей! Руководство телеканалов оставляет за собой право вносить изменения в программы

Поздравляем с золотой свадьбой Юрия Павловича и Нину Александровну АНТРОПОВЫХ!

Полвека вместе шли всегда,
Любовь во всём вам помогала,
Как путеводная звезда,
Вела в большом и в самом малом!

Совет ветеранов ОАО «ПКЗ»

С золотой свадьбой поздравляем Бориса Николаевича и Алевтину Ивановну БАХТИНЫХ!

Пусть вам обоим много лет,
И на лицо легли морщинки,
А в волосах уже блестят
Как снег седые паутинки.
Но не страшны для вас года,
Вы не хотите жизнь иную.
Так будьте ж молоды всегда,
Встречая свадьбу золотую!

Совет ветеранов завода ЖБИ

Поздравляем ветеранов с Днём защитника Отечества!

Будьте здоровыми,
Бодрыми будьте!
Удачу, друзей,
Семью не забудьте!

Совет ветеранов ОАО «ПКЗ»

Мелодрама **11.45**

МАЛАХОЛЬНАЯ
Россия, 2009

Надя и Ксюша - две деревенские подружки. Ксюша всё рвется в город и хочет устроить свою судьбу «как у людей», но пока это не получается, да и подругу бросить жалко. А Надя - мечтательница, все называют ее «малахольной»: - уж очень она доверчива и наивна. Как все девчонки, она грезит о счастье, о любви, и ждёт отца, который когда-то уехал на заработки и все обещает вернуться.

СПОРТ

ЗОНАЛЬНОЕ ПЕРВЕНСТВО РОССИИ

по кикбоксингу среди юношей в разделе фулл-контакт с 16 по 19 февраля прошло на площадке Спортсооружений. «Соревнования ранга зонального первенства не проходили в нашем городе с 1999 года, – отмечает **Игорь Кулбаев**. – В те далёкие времена честь полевского кикбоксинга отстаивали **Роман Ибрагимов** и **Альберт Юсупов**, сегодня же они сами выводят своих спортсменов на ринг».

Около ста спортсменов из Свердловской и Челябинской областей, в течение трёх дней сражались на Полевском ринге и добивались права выступить на финальном первенстве России, которое пройдёт в городе Магнитогорске в апреле этого года.

Команду Полевского представляли воспитанники И.Кулбаева, **А.Рахимова**, Р.Ибрагимова, А.Юсупова и **О.Смышляева**. По итогам турнира полевские спортсмены заняли 1-е общекомандное место – 8 золотых (**Данил Буртасов**, **Анатолий Кулбаев**, **Наталья Самодурова**, **Владимир Ясный**, **Артём Пономарёв**, **Александр Муфтахитдинов**, **Дмитрий Оболенский**, **Николай Ясный**) и 2 серебряные медали (**Артём Рахимов** и **Кирилл Маркин**). Согласитесь, отличный результат!

Полевская федерация кикбоксинга выражает благодарность за помощь в организации соревнований исполняющему обязанности заведующего отделом по физкультуре и спорту ПГО **Л.Гавриловой**, директору Спортсооружений ПГО **Д.Зырянову**, директору детско-юношеской спортивной школы ПГО **М.Кочешеву**.

Подготовила Анжела ТАЛИПОВА

Я последний солдат в селе…

«А было нас 45 человек, ветеранов войны», – эти слова с болью в душе сказал мне **Михаил Иванович АЛЁШИН**, житель села Мраморское. Прошлой зимой он поведал мне о своём трудном солдатском пути. Я слушала этого приветливого, открытого человека, обладающего прекрасной памятью, и думала: «Каждый солдат Великой Отечественной – герой, потому что всю силу, энергию и смекалку он вложил в победу над врагом. А мой святой долг – записать воспоминания ветерана, чтобы его судьба влилась в историю России».

Вся жизнь Михаила Ивановича связана с железной дорогой. Он родился 25 ноября 1926 года в Каргапольском районе Курганской области. В 30-е годы его родители работали на строительстве железнодорожной ветки Шадринск – Курган. С маленькой станции Качусово паренёк каждый день ходил 6 километров в школу села Черемисское. В школе учились дети из восьми деревень. Нелёгкая доля выпала матери Михаила – одной поднимать детей, потому что в 1937-м забрали её мужа, путеобходчика Ивана Васильевича Алёшина. Многие годы семья ничего не знала о его судьбе. Старший сын Михаил стал надеждой и опорой матери. В декабре 1940 года он поступил в железнодорожное училище и через два года стал работать бригадиром на станции и поддерживать семью.

В апреле 1944-го 17-летнего Михаила направили на курсы в Москву. Через полгода ему присвоили квалификацию техника восстановительных работ на железнодорожном транспорте. В ноябре все курсанты начали службу на 3-м Белорусском фронте под Оршей. Михаил Иванович восстанавливал сотни километров железной дороги в Белоруссии, Вильнюсе, Каунасе, Шауляе.

Ветеран вспоминает: «Немцы бомбили железную дорогу в основном днём, а мы работали ночами. Одни носили землю на носилках и засыпали воронки, другие таскали землю в мешках. Лом, молоток и зубило – вот наши основные инструменты. Взорванные рельсы мы отрубали кувалдой и зубилом, соединяли их накладками, сверлили и схватывали на болты. Ночью нам привозили шпалы, которые изготавливали трудармейцы. Каждая шпала весила от 80 до 100 килограмм. Солдаты на плечах носили их и укладывали на полотно. По восстановленному полотну ночью приходил бронепоезд, доставлял технику. Солдаты сгружали танки, «катюши», снаряды. Машины увозили солярку из цистерн. А мы в это время отходили в сторону и прятались на случай бомбёжки. Ранним утром техника уходила в бой, а мы продолжали свою работу. Случалось так, что днём немецкие самолёты вновь бомбили восстановленную дорогу. Приходилось начинать всё заново. В Белоруссии немцы разрушали железнодорожный путь путеразрушителем. Он разбрасывал рельсы по сторонам на 25 метров. В городе Каунасе немцы взорвали рельсы в тоннеле, залили мазутом и сожгли. Тоннель был сильно загазован, поэтому в нём сделали вентиляцию. Две роты в противогазах посменно работали над восстановлением путей. Железнодорожный мост через Неман немцы тоже взорвали. Они думали, что задержат наше наступление на несколько месяцев. Несмотря на бомбёжки, наш взвод построил рамно-свайный деревянный мост за 28 дней. Однажды привезли нам 300 шпал. Закипела работа. Каждому нужно перенести по 10 шпал. Но тут налетел самолёт – ранило одного солдата. Пришлось мне, взводному, встать на его место. Несколько шпал отнёс на плече, изранил плечи до крови. Остальные таскал юзом».

Около этого моста получил Михаил Иванович первое ранение. Из-за леса внезапно вылетел самолёт. Взводный кинулся под опрокинутый вагон, но пули попали ему в ноги. На плащ-палатке отнесли его солдаты в блиндаж, перевязали. Ночью в полевом госпитале оперировали его без наркоза. На него навалились медсёстры, и врач удалил пули, зашил раны. Хирург хотел отправить в тыловой госпиталь. Но за 20 дней раны затянулись, и Михаил Иванович уехал на санитарной машине на передовую, догнал свой взвод в городе Вербалис. Солдат вспоминает: «В Восточной Пруссии железные дороги другие. На полотне уложены металлические шпалы, и колея уже. Нам пришлось выкручивать болты и раздвигать рельсовую колею для нашего железнодорожного состава. День Победы встретили мы в Кенигсберге». У Михаила Ивановича сохранилась благодарность от Сталина за овладение городом и крепостью Кенигсберг. На фотографии 1946 года, сделанной на станции Щербинка под Москвой, младший лейтенант Алёшин сидит второй справа.

Вскоре Михаила Ивановича отозвали на Шадринскую дистанцию пути, так как его мать Ирина Гавриловна заболела и некому было кормить троих младших детей. В 1949-м году семье Алёшиных пришло письмо из Норильска. Посторонний человек писал: «Иван Васильевич Алёшин просит сообщить родным, что он живой». Вместе с другими репрессированными он строил никелевый комбинат. А когда совсем ослабел, директор подсобного хозяйства взял его на работу сторожем. Жена Михаила Ивановича съездила за отцом в Норильск. Среди любящих людей, в тепле и заботе прожил Иван Васильевич ещё десять лет.

12 февраля 1953 года вышел приказ начальника Южно-Уральской железной дороги о присвоении М.И.Алёшину звания техника пути и строительства 2-го ранга (раньше был техник 3-го ранга). Каждые 5 лет переводили Михаила Ивановича с одного участка на другой. В 1953 году работал на станции Егоршино. В мае 1964 года перевели на станцию Мраморское. Семья Алёшиных поселилась в казарме. Михаил Иванович трудился дорожным мастером, выполнял много общественной работы: его выбирали депутатом сельского Совета, заместителем председателя опорного пункта милиции, председателем товарищеского суда. Он был председателем Совета ветеранов, участвовал в митингах, выступал перед школьниками. Об уважении односельчан рассказывают грамоты от администрации села, Дома культуры и школы. Супруги Алёшины вырастили двух детей, у них 5 внуков и 6 правнуков. На таких людях, как Михаил Иванович, держится русская земля. В мае 2011 года Михаил Иванович получил новую квартиру в городе Полевском. Квартирой очень доволен. Хочется поздравить Михаила Ивановича с праздником защитников Отечества и пожелать ему здоровья, бодрости, оптимизма.

Людмила ПОНОМАРЁВА,
заведующая библиотекой села Косой Брод

Никто, кроме нас

« Один Николай мне поверит, какая она, война», – сказал дедушка **Николай Матвеевич Мальцев** за праздничным столом, когда его внук **Николай МАРАМЗИН** вернулся из армии.

Не понаслышке знал о войне Николай Матвеевич, участник боёв на Халхин-Голе. Воинскую службу он проходил с 1940 года на границе с Монголией. Во время службы он похудел до 40 килограммов – так плохо кормили солдат. Всю войну он был шофёром, возил командира дивизии. Видел командующего армией Георгия Константиновича Жукова. В 1947 году Николая Матвеевича наградили орденом Славы третьей степени за то, что вывез раненого командира дивизии из окружения во время обстрела японскими войсками. Сам он тоже получил контузию при бомбёжке и лежал в полевом госпитале. Документы госпиталя не сохранились, поэтому справку об инвалидности ему не дали. Николай Матвеевич перевёз семью в Косой Брод, до пенсии работал трактористом в совхозе. Многое рассказывал он подрастающему внуку Николаю.

Родители привезли Николая в Косой Брод семилетним мальчиком. Здесь Николай окончил школу, затем ГПТУ № 47 в Полевском по специальности электрика. Успел несколько месяцев поработать на Трубном заводе. 4 октября 1981 года его призвали в армию. Два месяца обучали на десантника и отправили в Афганистан. В первом же письме с дороги Николай нарисовал букву А и обвёл её кружком. Родители сразу поняли, куда отправили сына.

Первые два месяца солдаты жили в палатках. С наступлением морозов им привезли буржуйки. Казармы для солдат были построены позднее. Сначала Николай Марамзин служил на границе с Пакистаном. Когда солдат забрасывали на границу, дали по банке консервов и по одной луковице. Несколько дней не доставляли еды. Голодные ребята ходили на поле, лущили зёрна пшеницы и их жевали. Несколько солдат погибли на поле от пуль пакистанцев. За время службы Николай дважды лежал в кабульском госпитале: первый раз с тифом, второй раз – после тяжёлой контузии. Родителям о болезни не сообщал – не хотел их тревожить.Однажды Николай прислал письмо с военным, который привёз погибшего солдата в Полевской. Он просил родителей прислать перчатки, тёплые вещи и шоколад. «Я приеду за обмундированием в Чирчик и заберу посылку», – написал он.

Однажды он вызвал маму Александру Николаевну на переговоры. Она долго ждала. Потом телефонистка ей сказала: «Вон идёт Ваш солдат, вся грудь в медалях». Как бальзам пролились эти слова на душу матери. На кителе Николая висят медали: «За боевые заслуги», «От благодарного афганского народа», «50 лет Победы в Великой Отечественной войне 1941-1945 гг.», «70 лет Вооружённых сил СССР. 1918-1988 гг.».

После службы Николай работал на Трубном заводе, женился. Вместе с супругой Ольгой Александровной вырастили сыновей Антона и Александра. В 1988 году Николай ездил на учебные сборы, выучился на командира мотострелкового взвода. 29 марта 1988-го ему присвоили воинское звание младшего лейтенанта.

Со временем контузия, полученная в Афганистане, сказалась на здоровье. Он перенёс тяжёлую операцию на головном мозге. Хорошо, что рядом были близкие: они выхаживали его после операции, поддерживали в трудные минуты. Последние годы Николай Анатольевич не мог работать на производстве, его навещали друзья и воины-афганцы.

В 2009 году его наградили медалью «20 лет. Афганистан. 1989-2009». В 2010 году на празднике десантных войск Николаю Марамзину вручили медаль «Воздушно-десантные войска» и грамоту от Полевского отделения Свердловской областной общественной организации «Союз офицеров запаса» за весомый вклад в дело военно-патриотического воспитания подрастающего поколения и в связи с 80-летием воздушно-десантных войск.

В марте 2011 года Николай Анатольевич ушёл из жизни. 16 февраля текущего года ему исполнилось бы 49 лет. Вспомните добрым словом русского офицера Марамзина Николая Анатольевича.

Людмила ПОНОМАРЁВА,
заведующая библиотекой села Косой Брод

«Классная квартира!»

– именно так отзываются ветераны, участники Великой Отечественной войны, о своём новом жилье по улице Степана Разина.

Уже не в первый раз прихожу в гости к ветеранам. И в квартире вдовы участника Великой Отечественной войны был, и у фронтовиков. Но это было летом, и дома строители только сдали. Решил навестить участников войны накануне Дня защитника Отечества и просто узнать, как они живут сегодня, и особо не тревожить воспоминаниями о событиях далёкого героического прошлого.

Гостеприимно встречали участники войны **Михаил Иванович Алёшин**, **Давлет Юсупович Султанов** и **Николай Петрович Хлебников**. Порадовало, что за всеми ветеранами есть уход, в квартирах тепло и уютно. Они по-современному отделаны и когда «за бортом», то есть на улице, было в этот день 20°С мороза, в квартирах столбик термометра показывал +22-23°С. Правда, Давлет Юсупович печалится, что его знобит. «Но это, видимо, особенности организма», – сказала мне его дочь Надежда.

Михаил Иванович Алёшин переехал сюда из села Мраморское и живёт вместе с супругой. «Как небо от земли отличаются мои условия жизни в селе, на улице Железнодорожной, и здесь», – радуется ветеран.

Давлет Юсупович СУЛТАНОВ долгие годы жил по улице Дзержинского в своём доме. «Ну что вы, здесь для нас все удобства созданы», – улыбается бывалый солдат. Он радуется, что его не оставляют без внимания две дочери, Людмила и Надежда, и три сына, Владимир, Анатолий и Николай, внуки навещают. «Их у меня столько, что счёт потерял», – смеётся ветеран. Грустит, что его жена, Любовь Петровна, рано ушла из жизни, – серьёзно болела.

С удовольствием мы вместе полистали семейный альбом. Ну и красавец был в молодости Давлет Юсупович, скажу я вам. Вылитый артист Харитонов, снимавшийся в кинофильме «Иван Бровкин» и других картинах того времени. О своих боевых годах Д.Султанов вспоминать не любит. Ранения, контузия, гибель товарищей – всё это больно ранит ветерана. Да и многие события того далёкого времени, признаётся, стёрлись из памяти.

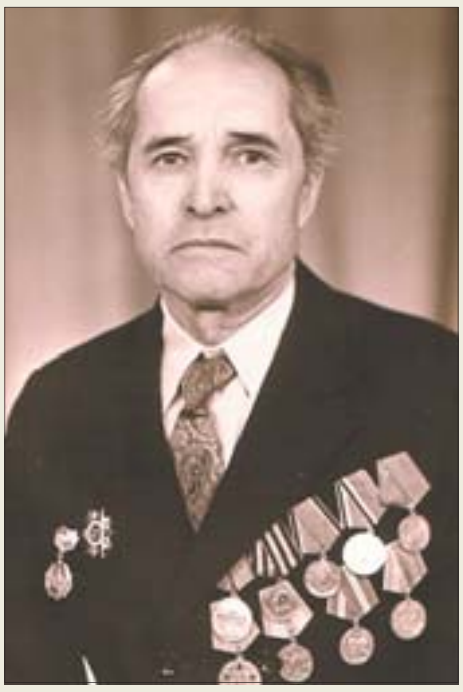

Родился он в деревне Абдрахманово, что в Татарстане, 19 апреля 1926 года. Когда началась война, просился на фронт. Призвали его только в ноябре 1943 года. Полгода был на учениях. А потом молодых солдат отправили на фронт. «Простым солдатом был, стрелком, прошёл второй Белорусский фронт», – рассказывает ветеран. И этот «простой солдат», как он о себе говорит, воевал в составе 42-го стрелкового полка, награждён орденом Отечественной войны I степени, медалями «За отвагу», «За победу над Германией». Гордится, что один из его сыновей, Николай, служил в Афганистане.

После войны работал Д.Султанов в Мордовии, а потом, улыбается, завербовали его на Урал. Более 30 лет он трудился в мартеновском цехе Северского трубного завода. И сейчас рад, что вместе вспоминают фронтовые годы и друзей-мартеновцев со своим соседом по дому, Николаем Петровичем Хлебниковым. Тот часто заходит в гости.

Николай Петрович ХЛЕБНИКОВ открыл мне дверь в простой рубашке и спортивных брюках. Я сразу вспомнил, как приезжал в южной части города в его дом по улице Ильича и видел, как ветеран в шапке-ушанке и телогрейке носил дрова. «Скоро совсем забуду об этом, – смеётся Николай Петрович. – Кухня у нас с женой – как футбольное поле. Два балкона, потолки в квартире высокие. Да вы всё сами видите. Классная квартира. Спасибо властям за это. Лично у меня сомнений в том, за кого голосовать 4 марта, никаких нет», – подытожил Н.Хлебников.

Николай Петрович рассказал, что вместе с женой они воспитали трёх дочерей – Лидию, Наталью и Зою. И очень гордятся ими. Теперь и три внучки есть у ветерана – Ксения, Евгения и Наталья. С гордостью он показывает фотографию внука Сергея вместе с молодой супругой и двумя правнуками. С радостью сообщает, что фамилия у внука – Хлебников. Сейчас жена солдата, Екатерина Михайловна, труженица тыла, серьёзно болеет, и Николай Петрович ухаживает за ней, сам ставит уколы. Такая забота о супруге, конечно же, трогает. Вместе они живут с 1953 года. «Вот у жены медаль есть – «За доблестный труд», – с улыбкой говорит он мне.

А я-то прекрасно знаю, что он долгие годы своей жизни проработал в Полевском – мастером в химлесхозе и в мартеновском цехе трубного завода. Биография его такая же, как у многих простых русских парней. Родился 5 декабря 1926 года в деревне Сорвижи Кировской области. Успел закончить 7 классов, и его отправили учиться на агронома. Но война. Успел поработать в колхозе «13 лет Октября» и с октября 1943 по сентябрь 1945 года повоевать в 209-й отдельной таковой бригаде на Дальнем Востоке. Награждён солдат орденом Отечественной войны II степени.

Желаю, как и всем, у кого побывал в этот день, крепкого здоровья. «А я желаю всем полевчанам мирного неба и хорошей жизни», – говорит мне на прощание Николай Петрович.

Спасибо, солдат!

Вадим ФИЛИППОВ

Вечная память павшим, низкий поклон живым

В акциях, приуроченных к этой памятной дате, принимают участие и стар, и млад. По всем учебным заведениям Полевского городского округа проходят торжественные тематические линейки. В школах проводятся «Уроки мужества», дни воинской славы России, строевые смотры, встречи с ветеранами и участниками боевых действий. Бурю эмоций вызвал конкурс школьных сочинений «Есть такая профессия – Родину защищать», о котором наша газета рассказала в одном из прошлых выпусков. «Сердцем прикоснись к подвигу» – так назывался тематический день, проведённый для старшеклассников и посвящённый победе войск Советской армии над немецко-фашисткими захватчиками в сражении под Сталинградом.

Множество спортивных соревнований и культурных мероприятий – концертов, творческих конкурсов и фестивалей – продолжают радовать жителей города.

Немало тёплых слов в адрес участников боевых действий, ветеранов и солдатских матерей прозвучало на митинге, посвящённом Дню памяти о россиянах, исполнявших служебный долг за пределами Отечества, прошедшем **14 февраля** у мемориала воинам-интернационалистам и участникам локальных войн. В Полевском городском округе на данный момент проживает 27 ветеранов, принимавших участие в военных конфликтах в различных регионах земного шара. Китай, Вьетнам, Сирия, Египет, Южная Осетия, Афганистан, Чечня, Венгрия, Суэцкий канал – вот неполный перечень горячих точек, где довелось побывать нашим солдатам, сержантам и офицерам. Перед собравшимися выступили заместитель главы администрации ПГО **Сергей Недоспелов**, председатель думы округа **Александр Ковалёв**, начальник отдела военного комиссариата Свердловской области в Полевском **Руслан Хаюмов** и другие. От имени молодёжи выразил благодарность тем, кто внёс свою лепту в дело защиты мира на земле, учащийся средней школы № 4 **Артём Мазеин**. Память о воинах, не вернувшихся с поля боя, все присутствующие почтили минутой молчания.

Фото на память перед стартом легкоатлетического забега, посвящённого Дню защитника Отечества.

Традиционный легкоатлетический пробег в воинскую часть, расположенную в посёлке Горный Щит стартовал в воскресенье, **19 февраля,** от площади Победы.

Вчера, **21 февраля**, в кафе «Ласточка» состоялся торжественный приём ветеранов и участников боевых действий главой ПГО **Дмитрием Филипповым**.

Сегодня, в день выхода газеты, в 12.00 в южной и в северной частях города пройдут торжественные митинги. На **23 февраля** запланировано проведение открытого первенства по мотокроссу (начало в 11.30, мотоклуб «Метеор», ул.Совхозная, 11А) и темпо-турнира по шахматам (шахматный клуб «Гамбит»), посвящённых Дню защитника Отечества.

Станислав ЖДАНОВ
Фото автора

Пятница, 2 марта

Фото: http//kinopoisk.ru

ПЕРВЫЙ

05.00 «Доброе утро»
09.00 Новости
09.05 «Контрольная закупка»
09.40 «Жить здорово!»
10.40 «Право на защиту»
11.50 «Женский журнал»
12.00 Новости
12.20 «Модный приговор»
13.20 «Понять. Простить»
14.00 Другие новости
14.20 «Хочу знать»
15.00 Новости
15.20 Т/с «Обручальное кольцо»
17.05 «Жди меня»
18.00 Вечерние новости
18.50 «Поле чудес»
19.55 «Пусть говорят»
21.00 «Время»
21.30 «Две звезды»
23.00 «Прожекторперисхилтон»

23.30 «Большая разница»
00.35 Комедии «Лучше не бывает»
03.10 Романтическая комедия «Женщина сверху»
04.45 «Лев Лещенко. Ни минуты покоя»

РОССИЯ 1

05.00 Утро России
09.05 Мусульмане
09.15 С новым домом!
10.10 О самом главном
11.00 Вести
11.30 Вести-Урал
11.50 Т/с «Кулагин и партнёры»

13.00 Мой серебряный шар
14.00 Вести
14.30 Вести-Урал
14.50 Дежурная часть
15.05 Т/с «Ефросинья. Продолжение»
16.00 Вести
16.30 Вести-Урал
16.50 Т/с «Кровинушка»
17.50 Т/с «Хозяйка моей судьбы»
18.55 Белая гвардия. Предисловие
20.00 Вести
20.30 Вести-Урал
20.50 Спокойной ночи, малыши!
21.00 Белая гвардия. Предисловие
21.50 Выборы-2012
22.50 Х/ф «Мама напрокат»
00.45 Х/ф «Девчата»
02.50 Горячая десятка
03.50 Т/с «Девушка-сплетница-3»

НТВ

05.55 Т/с «НТВ утром»
08.30 Т/с «Морские дьяволы. Судьбы»
09.30 «Чрезвычайное происшествие»
10.00 «Сегодня»
10.20 «Спасатели»
10.55 «До суда»
12.00 «Суд присяжных»
13.00 «Сегодня»
13.25 «Суд присяжных. Окончательный вердикт»
14.40 «Женский взгляд»
15.30 «Чрезвычайное происшествие»
16.00 «Сегодня»
16.25 «Прокурорская проверка»
17.40 «Говорим и показываем»
18.30 «Чрезвычайное происшествие»
19.00 «Сегодня»
19.30 Т/с «Чужой район»
21.30 «Я, Путин - портрет»
22.25 Х/ф «Оружие»
00.15 Х/ф «Только вперед»
02.20 «Спасатели»
02.50 Т/с «Холм одного дерева»
04.35 Т/с «Молодые и злые»

ТВ-3

06.00 Мультфильм
08.00 Т/с «Без следа»
09.00 Д/с «Грандиозные проекты»
10.00 Как это сделано
10.30 Д/с «Искривление времени»
11.00 Д/с «Фактор риска. Деньги»
12.00 Д/с «Городские легенды. Священный Грааль Петропавловской крепости»
12.30 Д/с «Загадки истории. Инопланетяне и эпидемии»
13.25 Т/с «Менталист»
15.20 Т/с «Без следа»
16.15 Д/с «Грандиозные проекты»
17.15 Д/с «Технологии будущего. Дом»
18.10 Т/с «Воздействие»
19.00 Т/с «Мерлин»
20.45 Х/ф «V» значит вендетта»
23.30 Европейский покерный тур
00.30 Т/с «Истинная справедливость»
02.30 Д/с «Городские легенды»
03.30 Д/с «Тайные знаки»
05.30 Мультфильм

5-КАНАЛ Петербург

06.00 «Сейчас»
06.10 «Момент истины»
07.00 «Утро на «5»
09.25 Д/с «Криминальные хроники»
10.00 «Сейчас»
10.30 Мелодрама «Мачеха»
12.00 «Сейчас»
12.30 Мелодрама «Мачеха»
12.45 Комедия «Кубанские казаки»
15.00 «Место происшествия»
15.30 «Сейчас»
16.00 «Открытая студия»
18.00 «Место происшествия»
18.30 «Сейчас»
19.00 Т/с «Детективы. Вместо отца»
19.30 Т/с «Детективы. Любовь по контракту»
20.00 Т/с «След. Золотко»
20.50 Т/с «След. Повод для отчаяния»
21.35 Т/с «След. Бокс 13»
22.25 Т/с «След. Дамский угодник»
23.10 Т/с «След. Анна на шее»
00.00 Т/с «След. Ошибка»
00.45 Детектив «Двойник Агаты»
04.15 Мелодрама «Сентиментальное путешествие на картошку»

ОТВ / 11 КАНАЛ

06.30 «УтроТВ»
09.10 «Пятый угол»
09.30 «Действующие лица»
09.40 М/ф «Бабушкин зонтик»
10.20 «События УрФО»
11.10 «Депутатское расследование»
11.40 «Резонанс»
12.30 «События. Акцент»
13.30 «Национальный прогноз»
14.05 Д/ф «Опасные приключения Остина Стивенса»
15.05 «Прямая линия. ЖКХ»
15.35 «Дневник Спартакиады»
16.05 «Покупая, проверяй!»
16.25 «Рецепт»
17.10 «АвиаРевю»
17.30 «Прямая линия. Образование»
18.15 Звёзды КВН
19.15 «Выборы-2012»
20.00, **23.00** «События. Итоги»
21.00 «9 1/2»
22.00 «Сергей Миронов. Человек меняет кожу»
22.35 «Патрульный участок»
23.25 «События»
23.40 Мини-футбол. «Синара» - «Норильский никель»

4 КАНАЛ

06.20 Новости
06.50 «Служба спасения»
06.55 «Мебель как она есть»
07.00 «Утренний экспресс»
09.00 Новости
09.30 «Стенд»
09.45 «Служба спасения»
09.50 «Мебель как она есть»
09.55 Доказательства вины
10.45 Х/ф «За спичками»
13.00 «Утренний экспресс»
15.00 Муз. программа
16.30 Мультфильмы
17.40 «ОТК»
18.00 Доказательства вины
18.50 «Ценные новости»
19.00 Новости
19.30 Доказательства вины
20.25 «Служба спасения»
20.30 Новости
21.00 Х/ф «Родня»
23.00 Новости
23.30 «Стенд»
23.45 «Бизнес сегодня»
23.50 «Служба спасения»
00.00 «Ценные новости»
00.10 «О личном и наличном»
00.30 Х/ф «Ромовый дневник»

СТС

06.00 М/с «Клуб «Винкс» - Школа волшебниц»
07.00 М/с «Соник Икс»
07.30 М/с «Скуби и Скрэппи»
08.00 Т/с «Даёшь молодёжь!»
08.30 Т/с «Светофор»
09.00 Т/с «**6** кадров»
09.30 Х/ф «Детка»
10.30 Т/с «Восьмидесятые»
11.00 Т/с «Воронины»
11.30 Т/с «6 кадров»
12.30 М/ф «Клуб Винкс. Месть Трикс»
13.30 М/с «Тутенштейн»
14.00 Х/ф «Детка»
15.00 Х/ф «All inclusive, или Всё включено!»
16.50 Т/с «6 кадров»
17.00 Т/с «Восьмидесятые»
17.30 «Галилео»
18.30, **19.00** Т/с «Воронины»
19.30 Анимац.фильм «Князь Владимир»
21.00 Анимац.фильм «Три богатыря и шамаханская царица»
22.30 Шоу «Уральских пельменей»
00.00 «Валера TV»
00.30 Х/ф «Американский выскочка»
02.00 Х/ф «Бобро поржаловать!»

РОССИЯ К

06.30 Канал «Евроньюс»
10.00 «Новости»
10.20 Д/ф «Звезда со стороны»
11.05 Д/ф «Мстерские голландцы»
11.15 Т/с «Перри Мэйсон»
12.05 «Беседы о русской культуре»
12.50 Д/с «Географические открытия»
13.50 «Письма из провинции»
14.20 Х/ф «Жизнь за жизнь»
15.10 Д/ф «Радиодетство»
15.40 «Новости»
15.50 М/ф «Дереза»
16.00 Д/с «Дневник большой кошки»
16.50 Д/ф «Джордано Бруно»
17.00 V Международный зимний фестиваль искусств
18.20 «Царская ложа»
19.00 К 80-летию Г.Штиля
19.30 «Новости»
19.50 «Искатели»
20.35 «Линия жизни»
21.35 Х/ф «Последний раз, когда я видел Париж»
23.30 «Новости»
23.50 «В честь Элизабет Тейлор»
01.15 «Кто там...»
01.40 Д/ф «Мехико. От ацтеков до испанцев»

ЗВЕЗДА

06.00 Д/с «Древние открытия»
07.05 Т/с «Шпионские игры»
09.00 Новости
09.15 Т/с «Адъютант его превосходительства»
10.45 Т/с «Отряд Кочубея»
11.40 Д/с «Битва империй»
12.10 Д/с «Товарищ комендант»
13.00 Новости
13.15 Д/с «Древние открытия»
14.15 Х/ф «Круг»
16.00 Новости
16.25 Х/ф «Семьдесят два градуса ниже нуля»
18.00 Новости
18.30 Д/с «Террор. Хроника необъявленной войны»
19.20 Д/с «Битва империй»
19.30 Т/с «Адъютант его превосходительства»
21.00 Т/с «Отряд Кочубея»
22.00 Новости
22.30 Т/с «Обратный отсчет»
02.10 Х/ф «Дети как дети»
03.40 Х/ф «Кай из ящика»
05.25 Д/с «Тайны русской дипломатии»

ТВЦ

06.00 «Настроение»
08.30 Выборы Президента Российской Федерации
08.50 «Врачи»
09.40 Мультфильм
09.50 Х/ф «Ты - мне, я - тебе»
11.30 События
11.45 Х/ф «Синяя борода»
13.40 «Pro жизнь»
14.30 События
14.50 «Технология выборов». Специальный репортаж
15.25 «Смех с доставкой на дом»
16.25 Д/ф «Юрий Богатырев. Идеальный исполнитель»
17.30 События
17.50 «Петровка, 38»
18.10 Мультфильм
18.25 Х/ф «Как найти идеал»
19.50 События
20.15 Х/ф «Кактус и Елена»
22.15 Лолита Милявская в программе «Жена»
23.40 События
00.15 Детектив «Ограбление на Бейкер-стрит»
02.25 Х/ф «Деловые люди»
03.55 «Петровка, 38»
04.10 «Фактор жизни»
04.55 Фильм Леонида Млечина «Три смерти в ЦК»

ДОМАШНИЙ

06.00 Д/с «Звёздная жизнь»
06.30 Д/с «Моя правда»
07.00 «Джейми: в поисках вкуса»
07.30 Мелодрама «Там, где живет любовь...»
09.25 «Дело Астахова»
10.25 Драма «Только ты...»

18.00 Д/с «Быть с ним»
19.00 Драма «Только ты...»
22.45 «Одна за всех»

23.30 Комедия «Когда Гарри встретил Салли»
01.20 Т/с «Грязные мокрые деньги»
02.10 Д/с «Моя правда»

РОССИЯ 2

07.00 «Всё включено»
07.55 И.Черезов «90х60х90»
09.00 «Вести-Спорт»
09.10 «Всё включено»
10.10 «Рейтинг Тимофея Баженова»
10.40 «Вести.ru»
11.00 «Вести-Спорт»
11.15 Х/ф «Побег из тюрьмы»
13.10 «Вести.ru»
13.45 «Вести-Спорт»
14.00 «Местное время»
14.05 «Всё включено»
15.00 Биатлон. Смешанная эстафета
16.45 И.Черезов «90х60х90»
17.50 «Футбол России. Перед туром»
18.45 «Вести-Спорт»
18.55 Хоккей. 1/4 финала конференции «Восток»
21.15 Х/ф «Карточный долг»
22.10 Бокс. Всемирная серия
01.40 «Вести-Спорт»
02.00 «Футбол России. Перед туром»
02.55 «Удар головой»
04.00 «Вести-Спорт»
04.10 «Вести.ru»
04.40 «Вопрос времени»
05.15 «Моя планета»

РЕН ТВ

05.00 М/с «Тасманский дьявол»
06.00 М/с «Том и Джерри»

06.30 «Званый ужин»
07.30 «Ещё не вечер»
09.30 «Новости»
10.00 Х/ф «Герой-одиночка»
12.00 «Экстренный вызов»
12.30 «Новости»
13.00 «Званый ужин»
14.00 «Не ври мне!»
15.00 «Семейные драмы»
16.00 «Следаки»
17.00 Т/с «По закону»
17.30 «Новости»
18.00 «Заговор кукловодов»
19.00 «Экстренный вызов»
19.30 «Новости»
20.00 «Смотреть всем!»
21.00 «Странное дело»
22.00 «Секретные территории»
23.00 «Смотреть всем!»
00.00 Т/с «Сверхъестественное»
00.50 Сеансы для взрослых
02.40 Х/ф «Бандиты в масках»

РУССКОЕ КИНО TV 1000

07.00 Драма «Лучшее время года»
09.00 Мелодрама «Трудно быть мачо»
11.00 Мелодрама «Любовь под прикрытием»
13.00 Комедия «Мечтать не вредно»
15.00 Драма «Подсадной»
17.00 Комедия «Всё по-честному»
19.00 Драма «Ретрум»
21.00 Драма «Залезь на луну»
23.00 Комедия «Каникулы строгого режима»
01.00 Драма «Контракт»
03.00 Мелодрама «Неверность»
05.00 Боевик «Чек»

TV 1000

06.00 Комедия «Дамский угодник»
08.00 Комедия «Пивная лига»
10.00 Комедия «Шестой элемент»
12.00 Триллер «Баллистика: Экс против Сивер»
14.00 Боевик «Бэтмен»
16.10 Комедия «Буги-вуги»
18.00 Драма «Авиатор»
20.50 Х/ф «Бэтмен возвращается»
23.00 Комедия «Переходный возраст»
00.30 Драма «За гранью»
02.40 Боевик «Большой Стэн»
04.30 Комедия «Переходный возраст»

Медицинский центр «Путь к себе»
ЛЕЧЕНИЕ НОВЕЙШИМИ МЕТОДАМИ
АЛКОГОЛЬНОЙ ЗАВИСИМОСТИ
2-24-49 (до 16 ч.), 2-09-48 (вечером)
ул.К.Маркса, 23, поликлиника
(каждую субботу с 15 ч.)
Имеются противопоказания.
Необходима консультация специалиста
Лиц. Б 813081 ОМПАК
Реклама

СОЮЗ

07.00 «Утреннее правило»
07.30, **09.30**, **15.30** Для детей
07.45 «Беседы у камина»
08.00 «Благовест»
08.30, **17.00** «Читаем Евангелие»
08.45, **17.15** «Церковный календарь»
09.00 «Читаем Ветхий Завет»
09.45 «Первосвятитель»
10.00 «Беседы с батюшкой»
11.00 «Лампада»
11.15 «Град Креста»
11.30 «Вестник Православия»
11.45, **18.45** «У книжной полки»
12.00 Документальный фильм
13.00 Лекция
14.00, **16.00**, **18.00**, **20.00** «Новости»
14.30 «Трезвение»
14.45 «Обзор прессы»
15.00 «Церковь и мир»
15.15 «Купелька»
16.30 «Кузбасский ковчег»
17.30 «Свет миру»
18.30 «Преображение»
19.00 «Беседы игумена Мелхиседека»
19.30, **21.30** Для детей
19.45 «В гостях у Дуняши»
21.00 «Читаем Евангелие»
21.15 «Церковный календарь»

ТАТАРСТАН

07.00 Хэерле иртэ!
09.30 Доброе утро!
10.30 Время выбора
10.50 Т/с «Монте-Кристо»
11.50 Т/с «Бичаракай»
12.50 Жомга вэгазе
13.00 Нэсыйхэт
13.30 Татарлар
14.00 Т/с «Дело было на Кубани»
15.00 Актуальный ислам
15.15 Нэп
15.30 Дорога без опасности
15.45 «biz.tatar.ru»
16.00 Новости
16.20 Китап
16.55 Тиззарядка
17.00, **17.45**, **18.10** Мультфильм
17.15 Кучтэнэч
17.30 Без - Тукай оныклары
18.00 Жырлыйбыз да, биибез
18.30 Т/с «Таныш булыйк!»
19.00, **22.00** Татарстан хэбэрлэре
19.20 Х/ф «Капка»
20.15 Время выбора
20.30 Новости
21.00 Жомга киче
22.30 Аулак ой
23.00 Кучтэнэч
23.15 Мультфильм
23.30 Новости
00.00 Х/ф «Амели»
02.15 ТНВ: территория ночного вещания
03.00 Т/с «Монте-Кристо»

Вниманию читателей! Руководство телеканалов оставляет за собой право вносить изменения в программы

Реклама
ЯРКИЕ ПРЕДЛОЖЕНИЯ ОТ «ДИАЛОГА»
Спеши воспользоваться новой услугой!
Профессиональная цветная цифровая печать
ТЕПЕРЬ СТАЛА ДОСТУПНОЙ
Визитки • Листовки • Флаеры
Плакаты • Календари
Тираж от 1 экземпляра и больше
Высокое качество • Выгодные цены • Удобные сроки
Кроме того, мы предлагаем:
СОЗДАНИЕ МАКЕТА, ПОДГОТОВКУ К ПЕЧАТИ, ДИЗАЙН, ДОСТАВКУ ПРОДУКЦИИ КЛИЕНТУ
Позвоните нам, и мы оперативно ответим на все интересующие вопросы
45-8-22

Выражаем сердечную благодарность администрации села Косой Брод, жителям села, участвовавшим в поисках нашего сына Владислава Новокшанова, администрации многопрофильного техникума им.Назарова, работникам центрального склада ОАО «СТЗ» оказавшим моральную и материальную поддержку в похоронах.

Семья Новокшановых

ГОРОД ПРОВОДИЛ В ПОСЛЕДНИЙ ПУТЬ:

Попова Дмитрия Германовича	08.11.1947 г. – 09.02.2012 г.
Кузьминых Анатолия Ивановича	25.06.1942 г. – 11.02.2012 г.
Курбатова Александра Степановича	10.04.1951 г. – 12.02.2012 г.
Гараева Тагира Маинановича	17.05.1958 г. – 12.02.2012 г.
Алексеенко Евгения Викторовича	27.08.1979 г. – 14.02.2012 г.
Иванова Антона Юрьевича	24.06.1985 г. – 15.02.2012 г.
Хитрина Анатолия Викторовича	10.04.1946 г. – 15.02.2012 г.
Сергеева Ивана Михайловича	23.09.1933 г. – 16.02.2012 г.
Еремееву Лидию Ивановну	12.04.1941 г. – 16.02.2012 г.
Ходыреву Нину Борисовну	18.07.1930 г. – 16.02.2012 г.
Шибанову Стеллу Аркадьевну	02.09.1965 г. – 17.02.2012 г.

Помяните их добрым словом.

МУП «Ритуальные услуги» ПГО
ДИСПЕТЧЕРСКАЯ СЛУЖБА РИТУАЛЬНЫХ УСЛУГ: 2-23-23
ПОЛНЫЙ КОМПЛЕКС РИТУАЛЬНЫХ УСЛУГ (пер.Больничный, 13, 3-40-11, с 8.30 до 18.00, без перерывов и выходных).
КРУГЛОСУТОЧНАЯ перевозка, хранение покойных: 2-23-23, 8 (912) 25-93-917
ВЫЕЗД АГЕНТА НА ДОМ для оформления захоронения (круглосуточно): 2-23-23, 8 (952) 72-88-104, 8 (982) 60-39-058
ИЗГОТОВЛЕНИЕ И УСТАНОВКА ПАМЯТНИКОВ, ГРАВИРОВКА ПОРТРЕТОВ НА ДОЛЕРИТЕ (ул.Малышева, 84, 2-09-85).
Сертификат соответствия 66/0002 № 0011 от 17.10.2011 г.
ВЫВОЗ НЕЧИСТОТ: 2-23-23
На правах рекламы

Суббота, 3 марта

Фото: http//kinopoisk.ru

ПЕРВЫЙ

06.00 Новости
06.10 Х/ф «Свой среди чужих, чужой среди своих»
08.10 «Играй, гармонь любимая!»
08.55 «Умницы и умники»
09.45 «Слово пастыря»
10.00 Новости
10.15 «Смак»
10.55 «Т.Васильева. Я умею держать удар»
12.00 Новости
12.15 Т/с «И всё-таки я люблю...»
15.25 «В чёрной-чёрной комнате...»
16.25 «Кто хочет стать миллионером?»
17.30 Биатлон. Спринт. Мужчины
19.00 Вечерние новости
19.20 «Кубок профессионалов»
21.00 «Время»
21.25 «Кубок профессионалов». Продолжение
22.15 Концерт Н.Расторгуева и группы «Любэ»
00.15 Х/ф «Идеальный незнакомец»
02.15 Х/ф «Из Африки»
05.15 «Хочу знать»

РОССИЯ 1

04.50 Х/ф «Девчата»
06.35 Сельское утро
07.05 Диалоги о животных
08.00 Вести
08.10 Вести-Урал
08.20 Военная программа
08.50 Субботник
09.30 Городок
10.05 «Дежурная часть»
10.35 «Стройплощадка»
10.45 «Специальный репортаж»
11.00 Вести
11.10 Вести-Урал
11.20 Дежурная часть
11.55 Честный детектив
12.25 Т/с «Семейный детектив»
14.00 Вести
14.20 Вести-Урал
14.30 Т/с «Семейный детектив»
16.40 Субботний вечер
19.10 Т/с «Белая гвардия»
20.00 Вести
20.15 Т/с «Белая гвардия»
23.20 Х/ф «Кандагар»
01.25 Х/ф «С Дона выдачи нет»
03.15 Х/ф «Вас вызывает Таймыр»

НТВ

05.30 Мультфильм
05.40 Т/с «МУР есть МУР»
07.25 «Смотр»
08.00 «Сегодня»
08.20 «Золотой ключ»
08.45 «Академия красоты с Ляйсан Утяшевой»
09.20 «Готовим с Алексеем Зиминым»
10.00 «Сегодня»
10.20 «Главная дорога»
10.55 «Кулинарный поединок»
12.00 «Квартирный вопрос»
13.00 «Сегодня»
13.20 «Своя игра»
14.15 Остросюжетный сериал «Лесник»
16.00 «Сегодня»
16.25 Т/с «Лесник»
19.00 «Сегодня»
19.25 Т/с «Лесник»
22.50 Х/ф «Поцелуй в голову»
01.00 Сериал «Час Волкова»
02.55 Т/с «Холм одного дерева»
04.40 Т/с «Молодые и злые»

Поздравляем с юбилеем В.Н.Белоногову, В.И.Коптелову, А.И.Потеряеву!
Желаем вам крепкого здоровья, счастья и удачи!
Совет ветеранов территориальной организации

ТВ-3

06.00 Мультфильм
08.15 Х/ф «Фантазеры»
09.30 Х/ф «Там, на неведомых дорожках»
10.45 Х/ф «Четыре рождества»
12.30 Д/с «Сила планеты. Лед»
13.30 Д/ф «Тайны великих магов»
14.30 Т/с «Мерлин»
16.15 Х/ф «V» значит Вендетта»

19.00 Х/ф «Всегда говори «Да»
21.00 Х/ф «После заката»
23.00 Х/ф «Презумпция невиновности»
01.30 Т/с «Выжившие»
02.35 Х/ф «Убей меня нежно»
04.35 Д/ф «Тайны великих магов»
05.30 Мультфильм

Поздравляем с Днём защитника Отечества!
Желаем много светлых дней,
Хороших преданных друзей,
Здоровья, счастья и любви
На вашем жизненном пути!
Совет ветеранов завода ЖБИ

5-КАНАЛ Петербург

06.00 М/ф: «Сказка про храброго зайца», «Как верблюжонок и ослик в школу ходили», «Аленький цветочек», «Утро попугая Кеши», «Новые приключения попугая Кеши», «Попугай Кеша и чудовище», «Маша и волшебное варенье», «Волк и семеро козлят на новый лад»
08.25 Х/ф «Илья Муромец»
10.00 «Сейчас»
10.10 Т/с «След»
18.30 «Сейчас»
19.00 «Правда жизни». Спецрепортаж
19.30 Т/с «Убойная сила»
01.15 «Звезда «В Контакте»
02.45 Х/ф «Караваджо»
04.55 Д/ф «Если б не было Луны»

ОТВ / 11 КАНАЛ

06.00 Д/ф «Жизнь «Чёрного континента»
06.40 «Патрульный участок»
07.00 Д/ф «Теория невероятности»
07.40 «События»
08.00 М/ф «Левша»
09.05 «Пятый угол»
09.25 «Рецепт»
10.00 М/ф «Старые знакомые»
10.30 «Всё о загородной жизни»
10.50 «Секреты стройности»
11.10 «Автоэлита»
12.00 «События»
12.30 «Мегадром»
13.00 Д/ф «Рим. Величие и крах империи»
14.00 Х/ф «Баллада о солдате»
15.40 «Дневник Спартакиады»
15.45 Д/ф «Катастрофы. Вехи эволюции»
16.40 «Вестник молодёжи»
17.00 «Дорога в Азербайджан»
17.30 «Национальное измерение»
18.00 Х/ф «Ко мне, Мухтар»
19.40 «События»
21.00 Х/ф «Сказ про то, как царь Петр арапа женил»
23.00 «Патрульный участок. Итоги»
23.30 «Имею право»

4 КАНАЛ

07.00 Мультфильмы
08.20 Комедия «Родня»
10.00 «Строим вместе»
10.30 «Шкурный вопрос»
10.50 Мелодрама «Доктор Тырса»
18.00 Комедия «О бедном гусаре замолвите слово»

21.00 Комедийный мультипликационный фильм «Кукарача»
22.30 «Служба спасения»
23.00 Мелодрама «Доктор Тырса»
04.05 Муз. программа

СТС

06.00 Х/ф «Амазонки и гладиаторы»
07.50 М/ф «Дедушка и внучек»
08.10 М/с «Смешарики»
08.30 М/с «Сильвестр и Твитти»
09.00 М/с «Чип и Дейл спешат на помощь»
09.30 М/с «Легенда о Тарзане»
10.00 «Ералаш»
11.00 «Это мой ребёнок!»
12.00 Т/с «Воронины»
16.00 Т/с «6 кадров»
19.30 Анимац.фильм «Три богатыря и шамаханская царица»
21.00 Х/ф «Гладиатор»
23.55 Х/ф «Жестокие игры»
01.45 Х/ф «Нет мужчин - нет проблем»
03.25 Т/с «Сильное лекарство»
05.10 М/с «Настоящие охотники за привидениями»
05.35 Музыка

Поздравляем с Днём защитника Отечества
мужчин с.Полдневая. Желаем вам крепкого здоровья и семейного благополучия!
Совет ветеранов с.Полдневая

РОССИЯ К

06.30 Канал «Евроньюс»
10.00 «Библейский сюжет»
10.35 Х/ф «Шуми городок»
11.50 «Красуйся, град Петров!»
12.15 «Личное время»
12.45 Х/ф «Проделки сорванца»
13.55 М/ф «Разные колеса»
14.05 «Очевидное-невероятное»
14.35 «Казачий круг»
15.50 Спектакль «Смешанные чувства»
17.30 Д/ф «Фактор воды»
18.25 «Большая семья»
19.20 «Романтика романса». К юбилею Евгения Доги
20.15 Х/ф «Человек у окна»
21.50 «Белая студия»
22.35 Д/ф «Пина. Танец страсти»
00.20 Х/ф «Сказание о земле Сибирской»
01.55 «Заметки натуралиста»
02.25 «Личное время»
02.50 Д/ф «Чарлз Диккенс»

ЗВЕЗДА

06.00 Х/ф «Табачный капитан»
07.45 Х/ф «Дай лапу, друг!»
09.00 Д/ф «Исчезнувший флот Хубилай Хана»
10.00 М/ф: «Волшебная палочка», «Спортландия», «Зайчонок и муха»
10.55 Х/ф «Весна»
13.00 Новости
13.15 Х/ф «Приезжая»
15.10 Х/ф «Серёжа»
16.45 Д/с «Великая Отечественная война»
17.00 Д/ф «Неистовый торнадо»
18.00 Новости
18.15 Т/с «Человек меняет кожу»
01.05 Х/ф «Жаворонок»
02.50 Х/ф «Досье человека в «Мерседесе»

05.25 Д/с «Тайны русской дипломатии»

ТВЦ

06.00 «Марш-бросок»
06.35 Мультфильмы
07.35 «АБВГДейка»
08.05 «День аиста»
08.30 «Православная энциклопедия»
08.55 Фильм из цикла «Живая природа»
09.40 Мультфильм
10.00 Фильм-детям. «Весёлые истории»
11.30 События
11.45 «Городское собрание»
12.30 Д/ф «Татьяна Васильева. У меня ангельский характер»
13.20 Детективы Татьяны Устиновой
17.30 События
17.45 «Петровка, 38»
17.55 Мультфильм
18.20 Т/с «Женщина желает знать»
19.05 «Давно не виделись!»
21.00 «Постскриптум»
21.50 Детектив «Пуаро Агаты Кристи»
23.50 События
00.10 Х/ф «Башмачник»
02.05 Х/ф «Кактус и Елена»
04.05 Фильм из цикла «Доказательства вины»

ДОМАШНИЙ

06.00 Д/с «Звёздная жизнь»
06.30 Д/с «Моя правда»
07.00 «Джейми: в поисках вкуса»
07.30 Т/с «Розмари и Тайм»
09.30 Х/ф «Марья-искусница»
10.55 Мелодрама «Есения»
13.30 «Платье моей мечты»
14.00 «Спросите повара»
15.00 «Красота требует!»
16.00 Мелодрама «Хочу ребенка»
18.00 Д/с «Она написала убийство»

19.00 Мелодрама «Школа для толстушек»
22.50 «Одна за всех»
23.30 Драма «Ложное искушение»
02.15 Т/с «Грязные мокрые деньги»
03.05 Д/с «Моя правда»

РОССИЯ 2

07.00 «Моя планета»
07.50 «Легенда о хрустальных черепах»
09.00 «Вести-Спорт»
09.10 «Вести.ru»
09.45 «Моя планета»
10.40 «В мире животных»
11.10 «Вести-Спорт»
11.25 «Местное время»
11.30 «Индустрия кино»
12.00 Х/ф «Карточный долг»
14.00 «Вести-Спорт»
14.15 «Местное время»
14.20 «Секреты боевых искусств»
15.25 Лыжный спорт. «Лахтинские игры». Скиатлон. Женщины
16.45 «Футбол России. Перед туром»
17.30 Футбол. ЦСКА - «Зенит» (Ст-Петербург)
19.55 «Биатлон с Дмитрием Губерниевым»
20.25 Биатлон. Спринт. Женщины
22.05 Футбол. «Ливерпуль» - «Арсенал»
00.05 Бокс. Лучшие бои Владимира Кличко
03.55 «Вести-Спорт»

РЕН ТВ

05.00 М/с «Тасманский дьявол»
05.30 Т/с «Солдаты-13»
09.20 «Выход в свет»
09.50 «Чистая работа»
10.30 «Механический апельсин»
11.30 «Секретные территории»
12.30 «Новости»
13.00 «Военная тайна»
14.30 Т/с «Команда Че»
16.30 «Адская кухня»
18.00 «Тайны мира»
19.00 Концерт «Родина хрена»
21.10 **Х/ф «Высота 89»**
23.20 Х/ф «Война»
01.45 Супербокс. В.Кличко - Жан-Марк Мормек
03.00 Х/ф «Блокпост»

Поздравляем ветеранов милиции!
Ветеран! Гордись своей работой
Даже через много-много лет,
Преклоняем перед вами мы свои колени
За спокойный, мирный
солнца свет!
Председатель Совета ветеранов ОВД по ПГО П.А.Бакулин

РУССКОЕ КИНО TV 1000

07.00 Комедия «Мечтать не вредно»
09.00 Драма «Подсадной»
11.00 Комедия «Всё по-честному»
13.00 Комедия «Даже не думай-2: Тень независимости»
15.00 Триллер «Тихая семейная жизнь»
17.00 Мелодрама «Двенадцатое лето»
19.00 Драма «Контракт»
21.00 Мелодрама «Неверность»
23.00 Боевик «Чек»
01.00 М/ф «Три богатыря и шамаханская царица»
03.00 Драма «Космос как предчувствие»
05.00 Мелодрама «Фабрика счастья»

TV 1000

06.00 Драма «За гранью»
08.10 Боевик «Большой Стэн»
10.00 Комедия «Буги-вуги»
11.50 Драма «Авиатор»
14.40 Х/ф «Бэтмен возвращается»

16.40 Драма «Молл Флэндерс»
19.00 Драма «Амадей»
22.00 Боевик «Перевозчик-3»
23.40 Комедия «Законы привлекательности»
01.10 Драма «Смерть в эфире»
02.50 Комедия «Образцовый самец»
04.20 Боевик «Перевозчик-3»

СОЮЗ

07.00 «Утреннее правило»
07.30, **09.30**, **15.30** Для детей
07.45, **14.45** «Интервью епископа Лонгина»
08.00 «Православное Забайкалье»
08.30, **16.30** «Читаем Евангелие»
08.45, **16.45** «Церковный календарь»
09.00 «Святыни христианского мира»
09.45 «Купелька»
10.00 «Архипастырь»
10.30 Документальный фильм
11.00 «Седмица»
11.30 «Крест над Европой»
11.45 «Преображение
12.15 «По святым местам»
12.30 «Таинства Церкви»
13.00 Лекция
14.00 «Мир Православия»
15.00 «Беседы у камина»
15.15 «Выбор жизни»
16.00 «Первосвятитель»
17.00 Всенощное бдение
20.00 «Беседы с Владыкой Павлом»
20.30 «Звонница»
21.00 «Читаем Евангелие»
21.15 «Церковный календарь»
21.30 Для детей
21.45 «Купелька»

ТАТАРСТАН

07.00 Х/ф «Мститель»
08.30 Новости
08.45 Татарстан хэбэрлэре
09.00 Sина Миннэн Sэлам
11.00 Секреты татарской кухни
11.30 Между нами
12.00 Музыкаль каймак
12.45 Елмай!
13.00 Кара-каршы
14.00 Адымнар
14.30 Видеоспорт
15.00 Т/с «Союлэрем сине хак минем...»
17.00 Жан авазы - шифалы мон... Мингол Галиев
18.00 Канун. Парламент. Жэмгыять
18.30 Туган жир
19.00 КВН-2012
20.00 Среда обитания
20.30 Новости. В субботу вечером
21.00 Башваткыч
22.00 Татарстан. Атналык кузэту
22.30 Жырлыйк эле!
23.15 Страхование сегодня
23.30 Новости. В субботу вечером
00.00 Х/ф «Баариа»
02.40 Бои по правилам TNA
03.10 Х/ф «Миннесота»
04.45 Елмай!

Вниманию читателей! Руководство телеканалов оставляет за собой право вносить изменения в программы

Драма **21.10** РЕН

ВЫСОТА 89

Россия, 2004

1944 год. Переломный момент в освобождении территории Советского Союза от фашистов. В полк прибывает пополнение: кадровый офицер, бывший уголовник, чемпионка по стрельбе и военный переводчик. Война свела их на безымянной высоте. В белорусских лесах начнется дуэль с немецким снайпером...

29 февраля с 10 до 17 час. в ДКиТ ОАО «СТЗ»
пройдёт
РАСПРОДАЖА
осенней и зимней обуви
со склада г.Москвы
Натуральная кожа
ЛЮБАЯ ПАРА 1000 руб.
Реклама

1 марта в ДК «СТЗ» с 10.00 до 11.00
СЛУХОВЫЕ АППАРАТЫ
Заушные, карманные, цифровые, внутриушные.
Пр-во России, Германии, Америки
Цены от 3500 до 15000
Пенсионерам скидки. Гарантия. Запчасти. Индивидуальный подбор. Консультация специалиста
Заказ и выезд на дом
Тел.: 8 (950) 17-54-995
Реклама **Св-во 310180909500042**

Уважаемые уральцы, ветераны и воины Вооружённых Сил России! От имени депутатов Законодательного Собрания Свердловской области поздравляю вас с Днём защитника Отечества!

23 февраля в нашей стране отмечается как один из самых значимых государственных праздников. В этот день мы чествуем людей особой закалки, мужества и несокрушимого духа – тех, кто беззаветно предан Родине и защищает её национальные интересы.

В истории нашей страны возникало немало угроз целостности и независимости государства. И в самые драматичные годы народ объединялся для защиты родных рубежей. Наша армия и народ гордятся великими полководцами и солдатами, которые прославили на века силу духа, несгибаемость и самоотверженность российского воина. Их доблесть и ратные подвиги служат примером многим поколениям россиян.

Низкий поклон всем нашим ветеранам Великой Отечественной войны, чьим героизмом и мужеством мы не перестанем восхищаться. Сегодня в рядах защитников Родины – внуки и правнуки героев той страшной войны с фашизмом. Многие из них прошли через горнило горячих точек, проявив высочайший профессионализм и отвагу. Своим примером уральские воины доказали, что боевое мастерство, личное мужество, порядочность остаются лучшими качествами российского солдата и офицера.

Самые тёплые пожелания – семьям военнослужащих, родителям, чьи дети сегодня выполняют свой воинский долг.

В этот знаменательный день от всей души желаю ветеранам войны, ветеранам Вооружённых Сил, кадровым офицерам и воинам запаса, всем защитникам Отечества доброго здравия и долголетия, счастья, благополучия, успехов в служении Родине! Верю, что благодаря вашим усилиям, вашему патриотизму великая Россия была и останется непобедимой державой, а армия – гарантом стабильности и спокойствия.

Председатель Законодательного Собрания Свердловской области
Л.В.БАБУШКИНА

TV Воскресенье, 4 марта

Фото: http//kinopoisk.ru

ПЕРВЫЙ

06.00 Новости
06.10 В.Шукшин. «Позови меня в даль светлую...»
07.00 Х/ф «Они сражались за Родину»
10.00 Новости
10.15 «Пока все дома»
11.05 Премьера. «Юрий Сенкевич. Вечный странник»
12.00 Новости
12.15 «Н.Рыбников. Парень с Заречной улицы»
13.10 Х/ф «Весна на Заречной улице» в цвете
15.00 Новости
15.15 «Ирония судьбы Сергея Безрукова»
16.05 Х/ф «Каникулы строгого режима»
17.00 Новости
17.15, **18.55** «Каникулы строгого режима». Продолжение
18.15 Биатлон. Гонка преследования. Мужчины
20.00 Вечерние новости
20.10 Х/ф «Москва слезам не верит»
23.00 Воскресное «Время»
00.00 Выборы Президента России
02.00 Х/ф «12»

РОССИЯ 1

05.20 Х/ф «Мужики!»
07.20 Вся Россия
07.30 Сам себе режиссёр

08.20 Смехопанорама
08.50 Утренняя почта
09.30 Сто к одному
10.20 Неделя в городе
11.00 Вести
11.10 С новым домом!
11.25 Т/с «Семейный детектив»
14.00 Вести
14.20 Вести-Урал
14.30 Т/с «Семейный детектив»
15.30 Смеяться разрешается
17.10 Х/ф «Остров»
19.10 Т/с «Белая гвардия»
23.00 Выборы-2012

НТВ

05.40 Т/с «Мур есть мур»
07.25 «Живут же люди!»
08.00 «Сегодня»
08.15 Лотерея «Русское лото»
08.45 «Их нравы»
09.25 «Едим дома!»
10.00 «Сегодня»
10.20 «Первая передача». Автомобильная программа
10.55 «Развод по-русски»
12.00 «Дачный ответ»
13.00 «Сегодня»
13.20 «Своя игра»
14.15 Т/с «Лесник»
20.45 Остросюжетный фильм «Родственник»
22.55 «Сегодня. Итоговая программа»
00.20 Остросюжетный фильм «Вердикт»
04.50 Т/с «Молодые и злые»

Поздравляем юбиляров:
Р.Ф.Мутатадарова, Л.В.Мокееву, В.Н.Горланову, Н.А.Исаеву, В.Н.Янину, В.Г.Кирьянова, Е.А.Секерину, О.Г.Беллер, А.Н.Давидюк!
Желаем счастья через край,
Здоровья, мира, радости.
Пусть будет крепкою семья
И ныне, и до старости!
Совет ветеранов завода ЖБИ

ТВ-3

06.00 Мультфильм
08.15 Х/ф «Приключения желтого чемоданчика»

09.45 Х/ф «Утро без отметок»
11.00 Х/ф «Кит Китредж: загадка американской девочки»
13.00 Д/с «Сила планеты. Океаны»
14.00 Д/с «Мистическая планета: Сенсационные разоблачения»
15.00 Х/ф «Всегда говори «да»
17.00 Х/ф «После заката»
19.00 Х/ф «Четыре рождества»
20.45 Х/ф «Сотовый»
22.30 Х/ф «Убей меня нежно»
00.30 Т/с «Выжившие»
01.35 Х/ф «Презумпция невиновности»
04.00 Д/с «Мистическая планета: Сенсационные разоблачения»
05.10 Мультфильм

5-КАНАЛ Петербург

06.00 М/ф: «Дудочка и кувшинчик», «Раз ковбой, два ковбой», «Винни-Пух», «Винни-Пух идёт в гости», «Винни-Пух и день забот», «Про Фому и про Ерёму», «Щелкунчик», «Весёлая карусель», «Сокровища затонувших кораблей», «Как Иван-молодец царску дочку спасал», «Добрыня Никитич»
08.25 Д/с «Невидимые миры»
09.10 Д/ф «Тайная жизнь слонов»
10.00 «Сейчас»
10.10 «Истории из будущего»
10.50 Х/ф «Курьер»
12.15 Т/с «Детективы»
16.50 Т/с «Убойная сила»
18.30 «Сейчас. Выборы»
18.40 Т/с «Убойная сила»
21.00 «Сейчас. Выборы»
21.15 Т/с «Убойная сила»
22.00 «Открытая студия. Главное»
00.15 Драма «Всё решает мгновение»

ОТВ / 11 КАНАЛ

06.20 «Обратная сторона Земли»
06.40 «Студенческий городок»
06.55 «Патрульный участок. На дорогах»
07.25 «События. Акцент. Культура»
07.40 «Обратная сторона Земли»
08.00 Мультфильмы
08.45 «Резонанс»
09.05 «Гурмэ»
09.25 «Рецепт»
10.00 Фильм-детям «Сказка странствий»
12.15 Х/ф «Баллада о солдате»
14.15 Х/ф «Ко мне, Мухтар»
15.55 «Дневник Спартакиады»
16.00 «Прокуратура. На страже закона»
16.20 «Ювелирная программа»
16.40 «Кому отличный ремонт?!»
17.15 «ДИВС-экспресс»
17.30 «Наследники Урарту»
17.45 «Горные вести»
18.00 Х/ф «Сказ про то, как царь Пётр арапа женил»
20.00 «События. Итоги»
21.00 «Патрульный участок. Итоги»

4 КАНАЛ

07.00 Мультфильмы
10.00 «Мельница»
10.30 «О личном и наличном»
10.50 Х/ф «О бедном гусаре замолвите слово»
14.00 Новости. Спецвыпуск
14.10 Х/ф «Не бойся, я с тобой»
17.25 Х/ф «Я шагаю по Москве»
19.00 Новости. Спецвыпуск
19.20 Комедийный мультипликационный фильм «Кукарача»
21.00 Чёрная комедия «Вдребезги»
23.00 «Новости. Итоги недели». Спецвыпуск
00.30 Х/ф «Не бойся, я с тобой»
03.10 Х/ф «Я шагаю по Москве»

СТС

06.00 Х/ф «Власть убийц»
08.00 М/с «Смешарики»
08.30 М/с «Сильвестр и Твитти»
09.00 «Самый умный»
10.45 «Ералаш»
11.00 «Галилео»
12.00 «Снимите это немедленно!»
13.00 Х/ф «Гладиатор»
16.00 Т/с «**6** кадров»
17.30 М/ф «Князь Владимир»
19.00 Шоу «Уральских пельменей»
20.30 «Валера TV»
21.00 Х/ф «Предложение»
23.00 Шоу «Уральских пельменей»
00.30 Х/ф «Очень страшное кино-**3**»
02.00 Х/ф «Американский выскочка»
03.30 Т/с «Сильное лекарство»

Поздравляем с Днём рождения
Л.Н.Барабанова, А.О.Скипину, А.В.Кирпиченко и А.П.Кеслера!
Живите долго, радостно, приятно,
Пусть будет всё прекрасно, мирно, ладно!
О мелочах переживать не стоит,
Здоровье пусть пореже беспокоит,
Пусть близкие почаще навещают
И радость подарить
не забывают!
Совет ветеранов треста «Северскстрой»

РОССИЯ К

06.30 Канал «Евроньюс»
10.00 «Обыкновенный концерт с Эдуардом Эфировым»
10.35 Х/ф «Сказание о земле Сибирской»
12.15 Д/ф «Марина Ладынина»
12.55 Х/ф «Пятнадцатилетний капитан»
14.10 М/ф «Вагончик»
14.20 Д/ф «Король прерий - бизон»
15.10 «Острова»
15.50 Х/ф «Объяснение в любви»
18.00 «Контекст»
18.40 «В гостях у Эльдара Рязанова»
20.05 «Искатели»
20.50 «Послушайте!»
21.45 Х/ф «Эдит и Марсель»
00.25 Д/ф «Король прерий - бизон»
01.15 Дж.Гершвин. Сцены из оперы «Порги и Бесс»
01.55 «Обыкновенный концерт с Эдуардом Эфировым»
02.25 «Легенды мирового кино»
02.50 Д/ф «Франсиско Гойя»

ЗВЕЗДА

06.00 Х/ф «Дети как дети»
07.30 Х/ф «Город мастеров»
09.00 Д/ф «Неистовый торнадо»
10.00 «Служу России»
11.15 «Тропой дракона»
11.45 Д/ф «Друг турецкого народа»
13.00 Новости
13.15 Х/ф «Курьер»

14.55 Х/ф «Формула любви»
17.00 Д/ф «Исчезнувший флот Хубилай Хана»
18.00 Новости
18.15 Т/с «Обратный отсчет»
21.55 Х/ф «Я остаюсь»
00.00 Х/ф «Весна»
02.00 Х/ф «Табачный капитан»
03.40 Х/ф «Мой боевой расчет»

Поздравляем юбиляров:
Т.А.Привалову, Л.В.Вараксину, В.И.Крутикову, Л.И.Тупицину, В.П.Глухова, Г.К.Галееву.
Желаем крепкого здоровья, семейного благополучия и весёлого настроения!
Совет ветеранов с.Полдневая

ТВЦ

04.55 Х/ф «Запасной инстинкт»
08.55 «Живая природа»
09.45 Х/ф «Нежданно-негаданно»
11.30 События
11.45 Х/ф «Ночное происшествие»
13.35 «Смех с доставкой на дом»
14.30 События
14.45 С.Захаров в программе «Приглашает Борис Ноткин»
15.15 Документальный фильм
15.55 «Клуб юмора»
16.45 Х/ф «Без права на ошибку»
20.55 «В центре событий»
21.55 Х/ф «По семейным обстоятельствам»
23.20 События
00.00 Х/ф «По семейным обстоятельствам». Продолжение
01.15 Х/ф «Люди добрые»
03.00 Х/ф «Ты - мне, я - тебе»

ДОМАШНИЙ

06.00 Д/с «Звёздная жизнь»
06.30 Д/с «Моя правда»
07.00 «Джейми: в поисках вкуса»
07.30 Д/с «Женский род»
08.30 Сказка «Снежная королева»
10.00 Мелодрама «Школа для толстушек»
13.50 «Одна за всех»
14.10 Детектив «Ребекка»
18.00 Д/с «Она написала убийство»
19.00 Драма «Женщина, не склонная к авантюрам»
21.00 Мелодрама «Невеста моего друга»
23.00 «Одна за всех»
23.30 Мелодрама «Видимость гнева»
01.40 Т/с «Грязные мокрые деньги»
02.30 Д/с «Моя правда»
05.25 «Вкусы мира»

Подвиг ваш никогда не забудем!
с. 12-13

РОССИЯ 2

07.00 «Моя планета»
08.00 «Страна.ru»
09.00 «Вести-Спорт»
09.15 «Моя рыбалка»
09.45 «Наука 2.0»
10.50 «Рейтинг Тимофея Баженова»
11.25 «Вести-Спорт»
11.45 «Страна спортивная»
12.10 Биатлон. Спринт
14.00 «Вести-Спорт»
14.15 АвтоВести
14.30 «Большой тест-драйв со Стилавиным»
15.25 «Основной состав»
15.55 Хоккей. 1/4 финала конференции
18.15 Лыжный спорт. «Лахтинские игры». Скиатлон. Мужчины
18.55 Лыжный спорт. «Лахтинские игры». Спринт
20.25 «Биатлон с Д.Губерниевым»
20.55 Биатлон. Гонка преследования. Женщины
21.40 «Вести-Спорт»
22.05 Футбол. «Тоттенхэм» - «Манчестер Юнайтед»
00.05 «Футбол.ru»
00.50 «Картавый футбол»
01.05 Х/ф «Карточный долг»

РЕН ТВ

О ЖКХ объективно и без прикрас
с. 5

05.00 «Громкое дело»
05.30 Х/ф «Война»
07.55 Х/ф «Высота 89»
10.00 Т/с «Смерть шпионам»

18.15 Т/с «Смерть шпионам. Крым»
19.30 «Новости»
19.40 Т/с «Смерть шпионам. Крым»
22.30 «Новости»
22.45 Т/с «Смерть шпионам. Крым»
03.00 «Враг человечества. Секретный агент № 1»

РУССКОЕ КИНО TV 1000

07.00 Мелодрама «Любовь.ru»
09.00 Комедия «Слушатель»
11.00 Мелодрама «Взрослая дочь, или Тест на...»
13.00 Мелодрама «Прянички»
15.00 Боевик «На краю стою»
17.00 Драма «Государыня и разбойник»
19.00 М/ф «Три богатыря и шамаханская царица»
21.00 Драма «Космос как предчувствие»
23.00 Мелодрама «Фабрика счастья»
01.00 Драма «Отчим»
03.00 Комедия «Экватор»
05.00 Боевик «Непобедимый»

TV 1000

06.00 Комедия «Законы привлекательности»
07.30 Драма «Смерть в эфире»
09.05 Комедия «Образцовый самец»
10.30 Драма «Молл Флэндерс»
12.50 Драма «Амадей»
15.50 Х/ф «Искусственный разум»
18.10 Комедия «Аутсайдеры»
20.00 Комедия «Милашка в розовом»
22.00 Боевик «Фантом»
00.00 Х/ф «Последний отпуск»
02.00 Комедия «Любовный менеджмент»

С юбилеем поздравляем председателя Совета ветеранов с.Мраморское Зою Павловну Панкратову!
Вы доброй и нежной быть не устали.
Остались красивой и в 70 лет.
Всего Вы достигли,
детей воспитали.
И мы Вам желаем
дальнейших побед!
Совет ветеранов и администрация с.Мраморское

СОЮЗ

07.00 «Утреннее правило»
07.30 Для детей
08.00 Документальный фильм
08.30 «Читаем Евангелие»
08.45 «Церковный календарь»
09.00 Божественная литургия
12.00 «Беседы игумена Мелхиседека»
12.30 «Время истины»
13.00 «Библейский сюжет»
13.30 «Люди Церкви»
14.00 Документальный фильм
15.00 «Душевная вечеря»
15.30 Для детей
16.00 «Первосвятитель»
16.30 «Горячая линия»
17.00 «Читаем Евангелие вместе с Церковью»
17.15 «Церковный календарь»
17.30 «Тебе подобает песнь Богу»
18.00 «В 7 день»
18.30 Д/ф
19.00 «Архипастырь»
19.30, **21.30** Для детей
19.45 «Комментарий недели»
20.00 «События недели»
21.00 «Читаем Евангелие»
21.15 «Церковный календарь»
21.45 «Скорая социальная помощь»
22.00 «Беседы с батюшкой»

ТНВ ТАТАРСТАН

07.00 Х/ф «Французский бокс»
08.30 Татарстан. Атналык кузэту
09.00 Sина Миннэн Sэлам
11.00 Адэм белэн Хава
11.30 Экият илендэ
11.45 Мэктэп
12.00 Тамчы-шоу
12.30 Яшьлэр тукталышы
13.00 ТИН-клуб
13.30 Зебра
13.45 Дорога без опасности
14.00 Автомобиль
14.30 Татар халык жырлары
15.00 Татарлар
15.30 Халкым минем...
16.00 Новости
16.15 Поет Алессандро Сафино
17.00 Мэдэният доньясында
18.00 Закон. Парламент. Общество
18.30 Видеоспорт
19.00, **22.00** Татарстан хэбэрлэре
19.20 Д/ф «Живи тысячу лет. Риза Фахретдинов»
20.00 Секреты татарской кухни
20.30 Новости
21.00 Музыкаль каймак
21.45 Батырлар
22.30 Аулак ой
23.00 Елмай!
23.30 Новости
00.00 Х/ф «Болливуд-Голливуд»

Вниманию читателей! Руководство телеканалов оставляет за собой право вносить изменения в программы

НОВОСТИ

ФУТБОЛ ДЛЯ БАТЮШЕК И МИРЯН

14 февраля, накануне Дня православной молодёжи, в Екатеринбургском Дворце игровых видов спорта «Уралочка» состоялся I турнир по мини-футболу среди благочиний Екатеринбургской митрополии.

За переходящий кубок митрополита боролись команды из 11-ти благочиний Екатеринбургской митрополии. В состав команд входили священнослужители и миряне.

По условиям футбольного турнира игры проводились по олимпийской системе, «на вылет». Основу команды Полевского благочиния составили молодые парни из реабилитационного центра «Подвижник».

Первую игру полевчане провели с командой Нижнесергинского благочиния и уверенно победили со счётом 8:0. Следующим соперником стала команда клириков и мирян из Нижнего Тагила. В упорной борьбе, со счётом 5:3 победили тагильчане, которые вышли в финал и в итоге заняли второе место. А победу праздновали священнослужители и прихожане Екатеринбургского благочиния.

Все игры проходили ярко и весело, в том числе – благодаря болельщикам. Поддержать команду Полевского в ДИВС приехали руководитель «Подвижника» **Вячеслав Боровских** и настоятель Петропавловского прихода **отец Сергий Рыбчак**.

– Турнир понравился, – поделился впечатлениями Вячеслав Владимирович. – Наша команда достойно смотрелась, уступили сильным соперникам. Для ребят это полезный опыт. Мы с батюшкой с удовольствием побывали в роли болельщиков.

Потерпев поражение в футболе, полевские парни не расстроились и вышли на старт турнира по выполнению упражнений на турнике, который назывался «Самый сильный». В общекомандном зачёте полевчане с большим отрывом победили всех остальных соперников. В общей сложности парни подтянулись 167 раз.

В личном зачёте третье место занял **Артём Обухов**, капитан команды Полевского благочиния. На турнике он подтянулся 27 раз.

– Раньше я играл в футбол за сборную Железнодорожного университета, регулярно тренировался, – сказал Артём. – Такой турнир – хорошая возможность привлечь к Церкви молодёжь, а для верующих ребят – пообщаться со сверстниками из других благочиний. Мы с ребятами участвовали с удовольствием.

За победу в турнире «Самый сильный» команда полевчан получила переходящий кубок митрополита, медали и четыре торта.

По итогам футбольного турнира третье место заняла команда Асбестовского благочиния Каменской епархии. Вторыми оказались представители Нижнетагильской епархии, а первой – команда Центрального благочиния Екатеринбургской епархии.

Ольга МАКСИМОВА

ГЦД «Азов»
Реклама

Клуб выходного дня
«Остров детства»
26 февраля
12.00 концертно-игровая программа «Как Блин в гости к Солнышку ходил» с участием детских творческих коллективов
13.00 анимационный фильм «Бабка Ёжка и другие»

Цена единого билета на программу и фильм:
детский – 30 руб., взрослый – 40 руб.

Справки по тел.: 3-38-20
С 11.00 до 12.00
в фоей работает батут

О ПЕРСПЕКТИВАХ ПОЛЕВСКОГО

21 февраля глава Полевского городского округа Дмитрий Филиппов провёл брифинг с представителями средств массовой информации города. Среди основных тем – участие Полевского в программе поддержки моногородов, которым недавно признан наш город. Дмитрий Васильевич рассказал, что в рамках этой программы Полевской может получить финансирование на модернизацию двух объектов: очистных сооружений Северского трубного завода и фильтровальной станции «Маяк». Их мощностей для растущего города уже не хватает. Модернизация двух объектов позволит расширить перспективы развития. Также глава округа отметил, что Полевской, в числе девяти городов области, вошёл в программу по переселению граждан из аварийного и ветхого жилья. Он напомнил, что один дом по Хохрякова в прошлом году уже был расселён, в этом году на очереди 2 других дома по этой же улице, а также 4 дома в пос.Зюзельский. В результате 31 семья (105 человек) получат квартиры в доме, который будет возведён в районе старой застройки улицы Ленина. Участок под его строительство уже сформирован.

Лидия СОКОЛОВА. Подробности в следующем номере

ПРОГУЛКА ЗАКОНЧИЛАСЬ БЕДОЙ

В воскресенье, 12 февраля, три молодых человека и девушка из села Косой Брод пошли пешком гулять в лес. Через некоторое время парень с девушкой вернулись домой, а двое других молодых людей решили остаться в лесу, чтобы пофотографироваться. Однако спустя непродолжительное время они заблудились. На следующий день их родственники обратились в правоохранительные органы. Найти пропавших без вести спасатели смогли только 14 февраля.

В 81-м квартале Арамильского лесничества около 11 часов утра найден первый – молодой человек 22 лет, сейчас он находится в больнице. Вторым через 4 часа в 229-м квартале Сысертского лесничества найден 17-летний подросток, который скончался. По данному факту Верхнепышминским межрайонным следственным отделом СУ СКР по Свердловской области организована доследственная проверка.

Глава территориального управления села Косой Брод Сергей Коныгин выражает благодарность всем, принявшим участие в поиске пропавших ребят. В течение полутора суток поисковая группа в составе **Сергея Комарова**, **Сергея Гонепровского**, **Олега Коневского**, **Олега Чемоданова**, **Александра Зюзёва**, **Александра Деринга**, **Михаила Омелькова**, **Евгения Пестова**, **Василия Тимофеева**, **Юрия Долгова**, **Андрея Генералова**, **Олега Силина** и родственников ребят не прекращала поиски до обнаружения пропавших.

К печати подготовила Мария ЛЫСЕНКО

КОЛОДЕЦ «ЧЕБЫКИНСКИЙ» – ЛУЧШИЙ

16 февраля глава Полевского городского округа Дмитрий Филиппов и заведующий отделом по охране окружающей среды Анна Юшкова приняли участие в торжественной церемонии вручения Почётных дипломов и Благодарственных писем победителям участникам областного проекта «Родники». Мероприятие прошло во Дворце молодёжи в Екатеринбурге.

Почётный диплом за обустройство колодца «Чебыкинский», который занял первое место в областном конкурсе на лучшее обустройство источников нецентрализованного водоснабжения среди городских и сельских поселений муниципальных образований Свердловской области с количеством жителей от 30000 до 70000 человек в 2011 году, Дмитрию Филиппову вручил заместитель министра природных ресурсов Свердловской области **Александр Ерёмин**.

Напомним, открытие колодца «Чебыкинский» состоялось 14 октября 2011 года, и было посвящено памятной дате – 70-летию начала Великой Отечественной войны. Колодец носит имя полевчанина-фронтовика, Заслуженного учителя школы РСФСР **Геннадия Ивановича Чебыкина**. Расположен колодец в южной части Полевского по улице Кирова.

В конкурсе на лучшую реализацию областного проекта «Родники» среди объединений образовательных учреждений Почётный диплом за третье место вручили делегации сводного экспедиционного отряда «Рыцари чистой воды» МОУ «Центр развития творчества детей и юношества». Благодарственное письмо за участие в проекте получила делегация школы № 20.

Фото и материал о колодце «Чебыкинский», а также презентация о деятельности объединения «Рыцарей чистой воды» вошли в информационный сборник «Родники-2011». Это издание является ежегодным, в него включаются презентации обо всех победителях областного проекта.

Информация с сайта pgoadm.ru

УРОК МУЖЕСТВА

Мне посчастливилось побывать на «Уроке мужества», который состоялся в школе села Курганово 7 февраля. Урок вёл инструктор по военно-патриотической работе культурного центра «Солдаты России» Сергей Земцов. Сергей Владимирович – участник афганской войны, ветеран воздушно-десантных войск (им совершено 60 прыжков), автор и исполнитель военно-патриотических песен. За боевые заслуги награждён тремя медалями, дважды ранен.

В 1998 году вышел сборник его стихов «Строка, краплёная Афганом». Ещё 900 стихов про жизнь, войну и любовь готовы к опубликованию. Земцов – талантливый педагог. Урок в игровой форме, проведённый им, вызвал восхищение как у детей, так и у взрослых. Дети изучили устройство и принципы работы автомата Калашникова, с интересом рассматривали парашют. Ветеран ВДВ рассказал ребятам о правилах поведения в самолёте перед прыжком и во время него, а также исполнил три песни: «Прыжок», «Серёгин талисман», «БМДешечка».

Он убедил ребят не бояться служить в армии, рассматривать службу как необходимое условие формирования мужественного человека, патриота своей Отчизны.

Хочется низко поклониться Сергею Земцову за его активную жизненную позицию, мужество при исполнении воинской службы, воспитание патриотов России, щедрость таланта.

Проведение «Уроков мужества» в рамках месячника военно-патриотического воспитания учащихся в связи с празднованием Дня защитника Отечества, безусловно, необходимое мероприятие. Однако этого крайне не достаточно в современных условиях. Помню, как в начале войны, когда я училась во 2-м классе, был введён предмет «военная подготовка». Мы преодолевали препятствия, бросали гранаты, учились ползать по-пластунски, пели военно-патриотические песни и выросли патриотами своей Родины. Очень хочется, чтобы наши внуки и правнуки так же любили свою Родину, как любим её мы!

Фаина СОЛОВЬЁВА

К печати подготовила Лидия СОКОЛОВА

ЗЕМЛЯКИ

«Мы строим для людей»

23 февраля исполняется 75 лет заслуженному строителю РСФСР, бывшему управляющему трестом «Северскстрой» Леониду Николаевичу БАРАБАШУ

Когда встречаю его на улице, всегда радуюсь. И с гордостью отмечаю про себя: «Вот идёт человек, под руководством которого в Полевском воздвигнуты многие строительные объекты и жилые дома». Правда, в последнее время Леонид Николаевич болеет, всё чаще навещает врачей, но оптимизма и чувства юмора не теряет. При встрече, опираясь на свою тросточку, обязательно вспомнит что-нибудь юморное из того времени, например, как тогда метко говорили фразу: «Стул определяет сознание». Мы жмём друг другу руки и с улыбкой расстаёмся.

Знаю, что почти двадцать лет назад трест «Северскстрой» распался, но в уютную квартиру бывшего управляющего завтра обязательно соберутся бывшие товарищи по работе, подчинённые, друзья, родные, чтобы поздравить Л.Барабаша. Так было и 5 лет назад, и 10-ть, и даже 25 лет назад, когда ему исполнилось 50. Это – и знак уважения, и признания заслуг, и пожелания добра. Вместе с подчинёнными он ездил по многим стройкам области, делил все тяготы и невзгоды неустроенного быта. Мчался домой, чтобы просто помыться в душе, и снова уезжал на строящийся объект. И не потому, что предвидел, как в партийных кабинетах у него обязательно строго спросят: «Когда будет сдан дом, товарищ Барабаш?», но и потому, что сознание и простое чувство человеческого долга всегда подсказывало ему одно, и эту фразу он часто любил повторять своим подчинённым: «Мы строим для людей».

Вместе с женой Руфиной Михайловной уже 53 года.

Если только перечислить всё, что построено в Полевском в те, уже ставшие историей 70-80-е годы прошлого века, то дух захватывает. Шла реконструкция Криолитового завода, сдан Металлофурнитурный завод, больничный комплекс в южной части города, родильный дом. Пивзавод, молочный и хлебокомбинат, хирургический корпус, инфекционная больница, стоматологическая поликлиника… Уже не перечисляю здесь школы, детские сады, жилые дома.

В конце декабря 2011 года Л.Барабаша пригласили на юбилей трубопрокатного цеха № 1 ОАО «Северский трубный завод». На почётном месте в серванте я увидел подаренную Леониду Николаевичу большую тарелку с эмблемой цеха и цифрами – 35. Какая масштабная стройка тогда велась в городе: 9-ть трестов области привлекли сюда, более 12 тысяч человек работали! И фотография, которая хранится в архиве Л.Барабаша, красноречиво говорит о том, какое пристальное внимание было уделено пуску первой очереди Т-1.

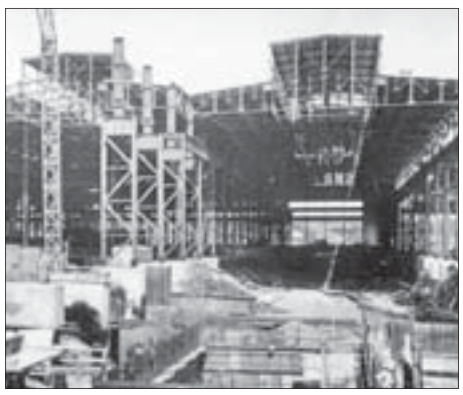

Строительство цеха Т-1.

В самый канун 1976 года здесь состоялся торжественный митинг. Видно, как выступает первый секретарь горкома партии **Сергей Ефимович Ананьев**, рядом с ним стоит первый секретарь обкома КПСС **Борис Николаевич Ельцин** и чуть поодаль – управляющий трестом «Северскстрой» Леонид Николаевич Барабаш. Вскоре был опубликован Указ Президиума Верховного Совета СССР от 11.05.1977 года с формулировкой: «За успехи, достигнутые при сооружении трубного цеха Северского трубного завода», в котором говорилось о награждении, тогда 40-летнего, управляющего одним из самых крупных в Свердловской области треста «Северскстрой» Леонида Николаевича Барабаша орденом «Знак Почёта».

Вадим ФИЛИППОВ

Продолжение в следующем номере

Вырос лес – выросло и топорище

За полгода чёрными лесорубами нанесён ущерб полевским лесам почти на 35 миллионов рублей

В редакцию нашей газеты обратились сотрудники лесничества: «В Полевском незаконно рубят лес!» С конца июня до середины декабря работниками Пионерского участкового лесничества зафиксированы неоднократные незаконные рубки в ландшафтном заказнике «Верхне-Макаровское водохранилище» (Пионерское участковое лесничество, участок Кургановский, кварталы 5, 6, 7, 9, 10, 11). Составлено 19 актов о незаконной рубке, объём незаконно срубленных деревьев составляет 982,5 кубометра, ущерб лесным насаждениям составил 34 млн 884 тысячи 604 рубля. В том числе 808,7 кубометра на лесном участке, который входит в состав аренды ООО «Ремонтно-строительный центр» («РСЦ»), с ущербом в 27 млн 552 тысячи 273 рубля. Все незаконные рубки совершены рядом с автотрассой Дегтярск–Курганово. Незаконные рубки продолжаются по сей день.

Пятый квартал Кургановского участка Пионерского участкового лесничества. Одно из 16 мест незаконных рубок.

Корреспондент нашей газеты выехал на место

Некоторым деревьям в Верхне-Макаровском заказнике около 140 лет. На этой территории запрещены любые рубки (в том числе и арендатором), кроме сухих деревьев, без хвои, например, после пожара, или падающих. То, что представляют собой завалы, остающиеся после нашествия чёрных лесорубов, не описать словами: кругом брошенные ободранные деревья … Самое досадное, что срубленное дерево целиком не берут – берут только нижнюю его часть, 6 метров от корня. Оставшиеся стволы бросают, хотя их ещё можно использовать.

Стоит сказать, что только в этом заказнике из всей лесной территории Полевского городского округа выделен генетический резерват – это особые участки леса, которые сохраняются как генетический фонд деревьев в районе. Подобные свалки опасны тем, что, подсохнув, весной могут стать источником пожара. К сожалению, арендатор пока не может убрать эти завалы, так как не закрыто уголовное дело, возбуждённое против чёрных лесорубов, которые, кстати говоря, привлекаются исключительно к уголовной, а не административной, ответственности.

Идём дальше. А там сваленные берёзы – их валят просто так, чтобы проехал лесовоз. То есть к срубленным деревьям автоматически приплюсовываются поваленные, и причинённый ущерб уже значительно больше. Как говорит лесничий **Виктор Низовцев**, проработавший в лесном хозяйстве 30 лет, таких рубок никогда не было, подобное началось после 1 января 2007 года. По его словам, эти вырубки совершены очень опытными лесорубами.

Чтобы преградить въезд чёрным лесорубам, по всей территории заказника арендаторы выкопали траншеи. Ландшафтный заказник «Верхне-Макаровское водохранилище» относится к лесопарковым лесам. Эту территорию контролирует Дирекция по охране заказников. На сегодняшний день, к сожалению, лесничим запрещено патрулировать сданную в аренду территорию и оставаться там на ночные дежурства. Это происходит несмотря на изменения в статье 96 Лесного кодекса РФ о том, что подведомственные учреждения могут заниматься охраной леса. Причина банально проста: департамент лесного хозяйства Свердловской области пока не издал подобный приказ, потому что пока нет разработанного Рослесхозом положения...

В целом территория лесного фонда в Полевском районе составляет 132218 гектаров. Из них по договору аренды 91376 га (69%) лесного фонда в 2008 году передано ООО «РСЦ», с мая 2009 года 10748 га (8%) арендуется ООО «Пиломатериалы». Надо отметить, что до 2008 года территория лесного фонда в Полевском была свободна от аренды лесов. Все работы на территории района выполнял Полевской лесхоз. Раньше штат только одного Пионерского лесничества составлял 18 человек. А всего в лесхозе лесохозяйственные и лесоохранные работы выполняли 60 человек. После принятия Лесного кодекса их осталось всего трое...

Как остановить незаконную заготовку древесины?

На подведомственной территории, с целью предотвращения незаконной заготовки древесины и других лесонарушений, работниками лесничества проводится профилактическая работа с населением, сообщается об административной и уголовной ответственности за нарушения лесного законодательства. Лесничие, как говорится, уже бьют во все колокола, но чёрные лесорубы делают своё дело.

Как рассказывает директор Сысертского лесничества **Е.С.Сапожников**, при обнаружении незаконных рубок работники лесничеств незамедлительно сообщают в органы МВД, проводятся следственно-оперативные мероприятия. На места рубок неоднократно выезжали работники ОВД, по всем случаям возбуждены уголовные дела по части третьей статьи 260 Уголовного кодекса Российской Федерации. По инициативе работников лесничества прокуратурой Полевского городского округа проводилось совещание с целью организации совместных скоординированных действий работников лесничества, арендатора ООО «РСЦ», работников ОВД и представителей городской администрации по предотвращению нарушений лесного законодательства в сфере незаконных рубок и незаконного оборота древесины, в том числе совместного патрулирования. По результатам этого совещания ООО «РСЦ» был дан ряд рекомендаций, которые в полном объёме до сих пор не выполнены.

Вопрос о незаконных рубках в заказнике поднимался и на заседании межведомственной комиссии по предотвращению незаконной заготовки и оборота древесины на территории Полевского городского округа (комиссия создана в соответствии с постановлением главы округа № 2621 от 30.09.2011 г.). Тем не менее нарушения лесного законодательства продолжаются, незаконная рубка фиксируется на тех же лесных участках, в тех же кварталах, той же организованной преступной группировкой.

Е.Сапожников обратился в администрацию округа с письмом на имя главы Дмитрия Филиппова, который является председателем межведомственной комиссии по предотвращению незаконной заготовки и оборота древесины на территории ПГО, в котором подчёркивает огромную значимость данного лесного участка как ландшафтного заказника областного значения, единственного в Полевском городском округе. «Учитывая значимость лесопарковой зоны защитных лесов, мнение населения, возмущённого захламлением лесов порубочными остатками, нарушением ягодников и мест отдыха, прошу Вашего содействия в организации совместных (работников лесничества, арендатора ООО «Ремонтно-строительный центр», работников ОВД, инспекторов Дирекции по охране охотничьих заказников Свердловской области) скоординированных действий по предотвращению нарушений лесного законодательства в сфере незаконных рубок, – пишет директор Сысертсткого лесничества. – Прошу Вас рассмотреть в приоритетном порядке данный вопрос на заседании межведомственной комиссии по предотвращению незаконной заготовки и оборота древесины на территории Полевского городского округа».

Штраф за незаконную рубку – один миллион рублей

В ушедшем году на территории лесного фонда Свердловской области зафиксировано 717 случаев незаконных рубок, сообщили информационному агентству «Европейско-азиатские новости» в пресс-службе регионального департамента лесного хозяйства.

Чёрные лесорубы незаконно добыли более 76 тысяч кубометров древесины. Ущерб, нанесённый государственному лесному фонду, оценивается в 652 миллиона рублей. Причём случаи незаконных рубок леса фиксировались как на свободных, так и на арендованных лесных участках. По 694 случаям материалы по установленным фактам незаконных рубок были направлены в следственные органы. На их основании было возбуждено 501 уголовное дело. По возбуждённым делам к уголовной ответственности уже привлечены 34 человека.

Для профилактики чёрных рубок в 2011 году были созданы и начали активную работу патрульные группы из работников лесничеств, государственных лесных инспекторов и работников полиции, которые проводили регулярные совместные рейды. В прошлом году было проведено 527 совместных рейдов по охране лесов, в результате которых выявлено 178 лесонарушений.

Немаловажную роль в снижении случаев незаконных рубок сыграло и ежегодное проведение космического дистанционного мониторинга лесов. Кроме того, в январе 2012 года департамент лесного хозяйства Свердловской области впервые масштабно будет размещать на территории лесничеств плакаты, которые нацелены на предупреждение незаконных рубок леса. Плакаты содержат информацию о том, что незаконная рубка леса является уголовным преступлением, а также о том, что штраф за незаконную рубку леса может достигать одного миллиона рублей (статья 260 Уголовного кодекса Российской Федерации). Лесничества уже начали размещение плакатов на своих территориях, поскольку зима – благоприятное время для чёрных лесорубов.

О реорганизации лесохозяйственной системы

Как сообщил директор Полевского филиала Государственного унитарного предприятия Свердловской области «Лесохозяйственное производственное объединение» (ГУП СО «ЛПХО») **И.А.Верещагин**, в январе 2008 года лесной фонд Сысертского и Полевского районов был объединён. Четыре участковых лесничества переданы из состава Полевского лесхоза в состав Сысертского лесничества. Коллективы двух лесничеств (Кургановское и Кенчурское) сокращены. Территории данных лесничеств, соответственно, были присоединены к Пионерскому и Полевскому лесничествам. С этого момента функции управления лесным фондом полностью перешли во вновь созданное Сысертское лесничество. Вся документация по Полевскому (лесные карты, планшеты, книги учёта и так далее) были переданы из Полевского в Сысерть.

В 2008 году Полевской лесхоз в течение года самостоятельно проработал под вывеской Государственного унитарного предприятия Свердловской области, выполняя исключительно хозяйственные функции. Надо отметить, что контрольные и охранные функции лесхозами были утрачены с 1 января 2006 года (с момента вступления в действие нового Лесного кодекса).

1 февраля 2009 года произошло объединение всех лесхозов Свердловской области в одно предприятие ГУП СО «Лесохозяйственное производственное объединение» (ЛПХО), где Полевской лесхоз получил статус филиала. С 2009 года филиал выполняет работы только на свободных от аренды участках лесного фонда – это 30094 га (или 23%) территории лесного фонда района.

К печати подготовила
Злата ЗЫРЯНОВА, Елена МИТИНА

Цифры

Распределение площадей лесного фонда в Полевском районе

Мужчины «Слады»: крупным планом

В цехах кондитерской фабрики «Слада» кипит работа: по конвейерной ленте беспрерывно едут печенья, на сахарной и зефирной линии фасуется готовая продукция. Работа не останавливается ни на минуту. Конечно, на непростом производстве работают в основном женщины, но, бесспорно, без мужчин им было бы вдвойне тяжелее, ведь они – надёжная опора, защитники, профессионалы, мастера своего дела.

Общее число сотрудников – более **260 человек**, из них **50** – **мужчины**.

Сотрудники службы главного инженера.

Профессионализм и качество работы

На кондитерской фабрике трудятся 50 мужчин – это сотрудники службы главного инженера, складского хозяйства и участка погрузочно-разгрузочных работ производственного цеха. Среди них есть и те, кто служил в горячих точках.

Как мы уже отмечали, на фабрике полным ходом идёт модернизация старого оборудования, проводятся мероприятия по вводу в эксплуатацию новых линий для расширения производства и повышения качества выпускаемой продукции, требующие от каждого из сотрудников службы главного инженера профессионализма и безупречной работы. Именно поэтому с первых дней нового 2012 года в этом подразделении буквально кипит работа. Для стабильности технологических линий необходимо систематическое обучение и повышение квалификации персонала. Поэтому совсем недавно была проведена учёба наладчиков оборудования по эксплуатации новой фасовочной машины, установленной на сахарной линии.

А.Вайц и А.Тихомиров на ремонте оборудования.

В ежедневном режиме на предприятии проходят совместные обсуждения поломок, неисправностей оборудования, поиск оптимальных способов их устранения, фиксация данных способов для дальнейшего использования при эксплуатации оборудования. Тем самым соблюдается принцип «сохранение знаний в компании». Решение вопросов усовершенствования работы старого оборудования, «мозговые штурмы» по вопросам монтажа нового оборудования, выявлению причин «проблемных мест» технологических линий – и это далеко не все задачи, которые необходимо решать.

Династии «Слады»

«Среди тех, кто одним из первых пришёл на «Сладу», хотелось бы отметить **Александра Погадаева**, тем более что юбилей фабрики практически совпадает с десятилетием его работы на «Сладе», – рассказывает менеджер по персоналу **Ирина Сутягина**. Спустя четыре года вслед за отцом на фабрику пришёл и его сын, **Максим Погадаев**, наладчик оборудования. Ещё одна семейная династия фабрики – **семья Куру**. Отец Сергей Матвеевич – главный инженер, сын Алексей – высококвалифицированный наладчик оборудования, знающий оборудование сахарной и сдобной линий, бригадир и наставник наладчиков сахарной линии.

В 2005 году на фабрику пришли **Александр Пономарёв** и **Анатолий Шмидт**, наладчики зефирной линии. Можно сказать, что с этой линией они стали «одним целым», так как работают практически с ввода ещё старой зефирной линии. Её эксплуатация всегда давалась нелегко, ведь производство зефира – процесс достаточно сложный, капризный. И сегодня, с вводом новой зефирной линии, проблем не меньше, но мужчины справляются. Анатолий Шмидт для молодых девчонок, работающих на зефирной линии, как отец родной – помогает и советом, и делом. За это его здесь ценят и любят.

Александр Погадаев, электромеханик: «Когда десять лет назад я пришёл на фабрику, здесь была всего одна сахарная линия, и мы работали в одну смену. Сейчас достраивают пятую, планируется в скором времени запустить ещё две-три линии. Изначально думал, что немного поработаю и затем найду другую работу, но так прикипел душой к производству, что сейчас и в мыслях того нет. Шестой год наладчиком работает на фабрике и мой сын, и я этим горжусь. Здесь хорошие условия труда, коллектив, стабильная заработная плата. Работать на фабрике интересно: никакой рутины».

В.Артамошкин и А.Погадаев проводят проверку параметров работы сдобной линии.

Валерий Артамошкин, инженер-электрик: «На предприятии работаю шестой год. Всё, что касается электричества и автоматики, как говорится, на моих плечах. За последние годы фабрика бурно развивается, закупается новое оборудование, совершенствуется технологический процесс. Хотелось бы для усиления своего подразделения пригласить на работу наладчиков контрольно-измерительных приборов. Ежедневно приходится решать сложные задачи, развиваться и расти. Для меня работа здесь не только интересна, но и перспективна».

Над ремонтом оборудования, установкой линий на фабрике трудятся два молодых сварщика группы развития **Александр Тихомиров** и **Алексей Вайц**. Хоть они и немногословны, зато с лёгкостью справляются с поставленными задачами, ведь именно с их помощью оборудование вновь вводится в эксплуатацию. А хороший коллектив и реальная заработная оплата, бесспорно, влияют и на их отношение к работе. Их работа – это материальное воплощение идей и предложений «кайдзен», подаваемых сотрудниками, выполнение большого объёма работ по модернизации оборудования.

А.Шмидт.

Анатолий Шмидт, наладчик оборудования: «На фабрику пришёл работать семь лет назад и не жалею об этом. Когда устраивался на работу в 2005 году, ввели в эксплуатацию зефирную линию – вот с тех пор здесь и тружусь. Мои основные функции – контроль и ремонт зефирной линии. Особенно мне нравится здесь коллектив – для меня это главное».

Анжела Талипова

Уважаемые коллеги!

От всей души поздравляю вас с праздником Днём защитника Отечества! Всегда ценил и ценю в вас стремление изменить даже самую сложную ситуацию, любую проблему воспринимать как управляемую задачу, работу со здоровым азартом. Твёрдо знаю, что вам всё по силам. Желаю каждому из вас крепкого здоровья, семейного благополучия, крепкой мужской дружбы и нежной женской заботы.

С наилучшими пожеланиями, исполнительный директор КФ «Слада» Павел ПАНКРАТОВ

Дорогие наши мужчины!

Примите наши самые искренние поздравления с праздником Днём защитника Отечества!

Мы вас ценим, на производстве нам без вас – никуда. Нам очень нужны ваши сильные руки и светлые головы. Пусть всё у вас будет хорошо и спокойно в семейном кругу, будьте всегда любимы, здоровы, счастливы.

Женщины кондитерской фабрики «Слада»

САЛОН № 5

Реклама

КОСМЕТОЛОГИЯ

УЗ-чистка лица ..... от 650 руб.
Биоревитализация ..... от 1500 руб.
Макияж ..... от 350 руб.
Аппаратные омолаживающие процедуры ..... от 450 руб.
Перманентный макияж (татуаж)..... от 2500 руб.
Наращивание ресниц..... от 1500 руб.
Депиляция ..... от 350 руб.
Солярий ..... от 9 руб.

НОВИНКА!
Омолаживающие программы с экстрактом чёрной икры

НОГТЕВОЙ СЕРВИС

Маникюр ..... от 250 руб.
Педикюр ..... от 750 руб.
Моделирование ..... от 1200 руб.
Гелиш (гель + лак) – наносится как лак, а держится долго, как гель ..... от 500 руб.

ПАРИКМАХЕРСКИЕ УСЛУГИ

Стрижка ..... от 250 руб.
Биозавивка ..... от 500 руб.
Окрашивание (Matrix, Estel) .... от 500 руб.
Причёска ..... от 800 руб.

Декоративная косметика (VOV)

Коммунистическая, 2
5-47-87,
8 (904) 38-25-471
www.salon-5.ru

КУПИ ГАЗЕТУ, ВЫРЕЖИ КУПОН И ПОЛУЧИ СКИДКУ

Салон «ТРИУМФ»
МЕЖКОМНАТНЫЕ И СЕЙФ-ДВЕРИ
ПЛАСТИКОВЫЕ ОКНА
ЗАМЕР, ДОСТАВКА, ДЕМОНТАЖ БЕСПЛАТНО
Вырежи купон и получи скидку 10%
Реклама
З.Бор-1, 5А, оф. 11
8 (922) 19-60-645, (343) 382-16-40

ФИЛЬТРЫ ДЛЯ ВОДЫ
Широкий выбор проточных фильтров и фильтров обратного осмоса
Реклама
З.Бор, 5А, оф.9. 8 (952) 13-61-988
Вырежи купон и получи скидку 50% на установку!

ООО "ТЕХНОЛОГИЯ"
При заказе кондитерских изделий, пирогов с начинкой, пирожных скидка 3%
действие скидки по июнь 2012 г.
Реклама
Ильича, 17А Декабристов, 7

Городской суд: статистика, итоги, новшества

8 февраля состоялась традиционная пресс-конференция председателя Полевского городского суда Оксаны Логвиновой с представителями средств массовой информации города по итогам работы суда и мировых судей судебных участков за прошедший год. Вот какие цифры и факты были озвучены.

Всего за 2011 год городским судом рассмотрено **259 уголовных дел**, в них преобладают дела о кражах – **32%**. Достаточно высокий процент дел о грабежах – **21%**. Дела, связанные с незаконным оборотом наркотических средств, составляют **15%**. Всего **осуждено 260 лиц**, из них **2 человека оправданы**. Из числа осуждённых к **58%** лиц применено наказание в виде лишения свободы, для половины из них это наказание условно.

Стоит сказать о снижении преступности среди несовершеннолетних. **7% от числа осуждённых составляют лица в возрасте до 18-ти лет**: всего **осуждено 17 человек**, из них пятеро ранее привлекались к уголовной ответственности.

16% от числа осуждённых составляют женщины. **37%** преступлений совершено в группе. По сравнению с 2010 годом эта цифра возросла с 76 до 95 лиц.

50% всех преступлений совершено в состоянии алкогольного опьянения. Всё больше наказаний для лиц, ранее судимых, применяется в виде лишения свободы.

Снизилось количество дел о лишении родительских прав: в 2010 году рассмотрено 38, а в 2011 – 23, с удовлетворением требования. На прежнем уровне остались жилищные споры и дела с наследованием имущества. Возросло число дел, связанных с дорожно-транспортными происшествиями и защитой прав потребителей: по сравнению с 2009 годом этих дел стало почти в три раза больше.

Против лома есть приёмы

Сомнительные заработки всё больше и больше вдохновляют на новые преступления воров-«металлистов». В прошлом году осуждена группа, которая на протяжении 2010 года совершала кражи с вагонов на железной дороге в посёлке Станционный-Полевской. Всего таких краж совершено 16. Воры выручили порядка 160 тысяч рублей. В итоге осуждены двое: один получил наказание в виде реального лишения свободы, второй отделался условным наказанием.

Ценное – не оставлять!

Рассмотрено несколько дел о краже спиртных напитков из магазина по улице Коммунистической. Обусловлено это доступностью предметов кражи, так как магазин предлагает услуги самообслуживания. Приглядными для воров становились не только горячительные напитки, но и сумки, и кошельки самих продавцов, неосмотрительно оставивших их у кассового аппарата. Так одна гражданка, посетившая данный магазин, купив необходимое, недолго думая, прихватила заодно и кошелёк продавца. Женщина ранее не судима, имеет несовершеннолетнего ребёнка, поэтому осталась на свободе.

Повеселился…

Сотрудник вневедомственной охраны, а точнее уже бывший, назовём его Иваном, в день перед своей рабочей сменой решил развлечься в одном из ночных клубов Полевского. Под утро в состоянии алкогольного опьянения вернулся домой, а тут ещё и на смену идти. Но как показаться на работе в таком состоянии? Не придумав ничего лучше, решил нанести себе телесные повреждения. В ГОВД сообщил, что на него напали по возвращении домой. Полиция давай искать хулиганов, но след привёл всё к тому же Ивану. Позже, видимо, от угрызения совести, он сознался в том, что нанёс себе ножевые ранения умышленно. В итоге лишился работы, получил судимость и наказание в виде штрафа в размере 20 тысяч рублей.

Не хочу садиться, а хочу лечиться…

Дополнена статья 82.1 Уголовного кодекса Российской Федерации «Отсрочка отбывания наказания больному наркоманией». Сейчас отсрочка может быть предоставлена больному наркоманией, впервые совершившему преступление небольшой тяжести, например, по статье 228 части первой, когда лицо приобретает наркотические средства для личного употребления или хранения в небольшом количестве. В этом случае предоставляется отсрочка отбывания наказания в виде лишения свободы, но с условием, что данное лицо изъявит желание добровольно пройти курс лечения от наркомании. Если во время отсрочки наказания гражданин совершит преступление, то, соответственно, он будет направлен в места лишения свободы.

7% от числа осуждённых в 2011 году составляют лица в возрасте до **18**-ти лет.

Дому в коллективном саду «Металлург» присвоен адрес

В прошлом году суд рассматривал дело о присвоении адреса дому в потребительском обществе «Металлург». Владелец одного из участков обратился в суд и выразил желание присвоить адрес дому, в котором он проживает, и который является его единственным местом жительства. Суд вынес решение удовлетворить требование истца.

Новшества в законодательстве

С 1 января 2013 года вводится новый вид наказания – принудительные работы. Он применяется к преступлениям небольшой и средней тяжести на срок от 2 месяцев до 5 лет и для лиц, впервые совершивших тяжкие преступления. Для этого к 2013 году должны быть построены специальные предприятия, где будут работать осуждённые, а также помещения для их проживания. Но пока остаётся очень много вопросов, в том числе и финансовых.

Изменения, вступившие в законную силу

Среди ряда изменений важным представляется появление новой статьи 76.1 Уголовного кодекса Российской Федерации, предусматривающей возможность прекращения уголовного преследования лиц по делам о преступлениях в сфере экономической деятельности, впервые совершивших преступление. Это касается дел, связанных с налогами. Если ущерб, нанесённый бюджетной системе, будет возмещён в полном объёме, то лицо, совершившее преступление, может быть освобождено от уголовной ответственности.

Такие деяния, как клевета и оскорбление, перестали быть уголовно наказуемыми. Эти правонарушения переведены в разряд административных (статьи 5.60 и 5.61). Нюанс в том, что дела по данной категории могут возбуждаться только прокурором и рассматриваться мировым судом.

В связи с декриминализацией (обратным процессом, связанным с признанием деяния непреступным) составов преступления по статьям 129 «клевета» 130 «оскорбление» городской суд ожидает большого роста дел. Теперь граждане, которые были осуждены по данным статьям, могут обратиться в суд для пересмотра своих приговоров и, соответственно, для освобождения от отбывания ими наказания.

Ещё одно новшество. К преступлениям небольшой тяжести будут относиться преступления с максимальным сроком наказания до трёх лет. Ранее этот срок был два года.

Что касается гражданских дел. Ранее принятые решения, рассматриваемые судом, вступали в законную силу в течение 10-ти дней, теперь, с 1 января текущего года, этот срок увеличился до 30-ти. Если по истечении этого времени принятое решение не обжаловано, то оно вступает в законную силу.

Светлана КАРМАНОВА

МОРОЗЫ ПРЕСТУПНИКОВ НЕ ИСПУГАЛИ

В наступившем году на территории Полевского городского округа наблюдается рост преступности. Количество преступлений в сравнении с аналогичным периодом прошлого года **выросло на 40%** (с 80 до 112). Об этом доложил на аппаратном совещании заместитель начальника полиции по охране общественного порядка отдела МВД России по городу Полевскому **Андрей Мельников**, выступая с докладом об итогах работы отдела за январь.

Всего за первый месяц года **поступило 1504 сообщения и заявления** граждан о совершённых правонарушениях и преступлениях, что на 146 сообщений больше, чем в прошлом году. **Раскрыто 55 преступлений**. **Общая раскрываемость** составила **42%**. На 28,8% больше приостановленных уголовных дел по пунктам 1, 2 статьи 208 Уголовно-процессуального кодекса Российской Федерации по причинам «лицо не установлено» и «подозреваемый или обвиняемый скрылся от следствия». Раскрыто 13 преступлений по горячим следам и 11 преступлений прошлых лет.

С 11 до 16 увеличилось количество тяжких преступлений. Вместе с тем **количество особо тяжких злодеяний снизилось с 7 до 4**. **С 18 до 55 возросло число правонарушений**, совершённых в общественных местах. На улицах города произошло **39 преступлений** (в январе 2011 года – 10), в том числе 16 краж, 4 грабежа, 2 угона транспортных средств, один разбой. С 1 до 5 выросло количество преступлений, совершаемых подростками, в том числе и в группах с участием несовершеннолетних.

Андрей Борисович отметил **снижение количества злодеяний, совершённых лицами, ранее судимыми, а также в состоянии алкогольного опьянения**. За январь зарегистрировано **8 преступлений** по линии незаконного оборота наркотиков, **4 преступления** экономической направленности. Сложной остается ситуация на дорогах города. Произошло **8 дорожно-транспортных происшествий** с пострадавшими: ранены 11 человек, один погиб.

К печати подготовила Лидия ЧЕРЕПАНОВА

ПООЩРЯЕМ ПРАВОНАРУШЕНИЯ ИЛИ ДАЁМ ВОЗМОЖНОСТЬ ИСПРАВИТЬСЯ?

Рецидивная преступность и её предупреждение стали одними из вопросов, рассмотренных на заседании комиссии по профилактике правонарушений, которое прошло в администрации округа 16 февраля под председательством исполняющей обязанности заместителя главы администрации ПГО по социальным вопросам **Татьяны Гориной**.

О результатах профилактической деятельности за 2011 год доложил **Андрей Мельников**, заместитель начальника полиции по охране общественного порядка. Он отметил снижение количества преступлений превентивной направленности. Превентивную направленность имеют составы преступлений, предусмотренные статьями 115 «Умышленное причинение лёгкого вреда здоровью» и 116 «Побои» Уголовного кодекса Российской Федерации. Материалы по данным преступлениям с 1 января 2011 года теперь направляются в мировой суд. Декриминализация (перевод деяний их уголовных в разряд административных) коснулась и статьи 130 УК РФ «Оскорбление». Правда, из 500 направленных материалов (по трём вышеупомянутым статьям) мировыми судьями вынесены обвинительные приговоры только по восьми – остальные либо отправлены на доработку, либо завершены по примирению сторон. Андрей Борисович обратил внимание членов комиссии, что это отнюдь не способствует профилактике данных правонарушений.

Значительное сокращение численного состава полиции, по мнению Андрея Мельникова, повлияло на рост числа преступлений, совершаемых на улице, для чего руководством полиции предпринимаются меры по уплотнению состава нарядов патрульно-постовой службы, привлечению добровольных народных дружин, ведётся сотрудничество с частными охранными предприятиями. В заключение выступления Андрей Борисович уточнил, что, если в прошлом году программа профилактики правонарушений финансировалась (на 700 тысяч закуплено и установлено спутниковое навигационно-мониторинговое оборудование для нарядов ППС), то в этом году на эту программу не заложено ни копейки.

О том, какая работа в Полевском ведётся с осуждёнными, мера наказания которых не связана с лишением свободы, рассказала **Татьяна Захарова**, исполняющая обязанности начальника филиала по Полевскому городскому округу инспекции ГУСФИН России по Свердловской области. На сегодня в Полевском таких лиц 412 – это лица, осуждённые к общественным или исправительным работам, либо лица с условным наказанием. Проблемы, по словам Татьяны Геннадьевны, возникают с осуждёнными к исправительным работам: в течение 30 суток они должны трудоустроиться, из их зарплаты вычитаются алименты на детей и другие указанные в приговоре выплаты. Но список предприятий, которые обязаны принимать на работу таких людей, весьма скуден. Не пополняется он из-за нежелания полевских работодателей брать на работу людей, ненадёжных в отношении алкоголя, требующих постоянного надзора за трудом.

Члены комиссии предложили провести круглый стол с представителями бизнес-сообщества города, чтобы обменяться мнениями по этому вопросу и выработать пути его решения, а также, обратиться к депутатам Думы ПГО о финансировании программы профилактики правонарушений.

Лидия СОКОЛОВА

Изменился график приёма граждан группой по исполнению административного законодательства ОГИБДД ОМВД России по г.Полевскому:

понедельник – четверг с 9.00 до 13.00, с 14.00 до 18.00;
пятница с 9.00 до 13.00, с 14.00 до 17.00;
суббота с 9.00 до 13.00.

Телефон группы по ИАЗ: **5-09-75**.
Телефон группы по ИАЗ (разбор ДТП): **3-57-81**.
Телефон дежурной части полиции: **3-43-40**.

Почтовый адрес подразделения: 623388, г.Полевской, ул.8 Марта, 1А, каб. № 8.

Информацию о неоплаченных административных штрафах за нарушения ПДД РФ Вы можете получить на сайте УГИБДД ГУ МВД России по Свердловской области: www.u-gai.ru или по телефону группы по ИАЗ.

ПЯТЬ ЗВЁЗД
РИЭЛТЕРСКАЯ ГРУППА
г. Полевской
ВСЕ ВАШИ ВОПРОСЫ ПО НЕДВИЖИМОСТИ
В НЕОБХОДИМОЕ ДЛЯ ВАС ВРЕМЯ РЕШАТ НАШИ СПЕЦИАЛИСТЫ
✔ Кредитные брокеры по ипотеке
✔ Юристы
✔ Агенты по купле-продаже
✔ Специалисты по сделкам с материнским капиталом, оформлению всех документов
Реклама
ул. Вершинина, 27, (2-ой этаж)
тел.: 8-908-918-42-53; 5-07-25

НЕДВИЖИМОСТЬ (АГЕНТСТВА)
(печатаются на правах рекламы)

ПРОДАЮ:

три комнаты по ул.Совхозной, под офис (11,7/13,3/11,8 кв. м). Тел.: 2-55-50, 8 (953) 05-55-995;

комната по ул.Победы, 10 (14,5 кв. м, 1/2 эт.), цена 420 тыс. руб. Тел.: 2-12-12, 8 (904) 54-17-463;

комнату в мкр-не Черёмушки, 17 (4/4 эт., 22 кв. м, 2 смеж. ком. в секции из 4 ком., кухня, секция чистая). Тел.: 8 (908) 63-32-983;

1-ком. кв-ру по ул.Ст.Разина, 38 (1/2 эт., 30,6/17,2/6 кв. м, желез. дверь, на окнах решётки, тёплая, светлая). Тел.: 8 (908) 92-87-447;

2-ком. кв-ру в с.Полдневая, по ул.Комсомольской, 81 (43 кв. м, 2 эт., балкон), в хор. сост-ии. Тел.: 8 (902) 25-82-446;

2-ком. кв-ру по ул.Декабристов, 12 (8/9 эт., 49/28/8 кв. м). Тел.: 8 (950) 20-97-475;

2-ком. кв-ру по ул.Победы, 4 (62 кв. м, 1/2 эт.), в отл. сост-ии. Тел.: 8 (902) 87-85-337;

2-ком. кв-ру в пос.Ст.-Полевской, по ул.Гагарина, 3 (52/30/8 кв. м, 1/3 эт., сейф-дверь, ремонт, лоджия 6 м, тел., Интернет, тёплая, светлая), в хор. сост-ии, вся инфраструктура рядом. Тел.: 8 (906) 81-18-550;

2-ком. кв-ру по ул.Декабристов, 9 (1/5 эт., 45/31/6 кв. м, желез. дверь, домофон), в обычном сост-ии, можно под коммерческую недвижимость. Тел.: 8 (904) 38-58-159, 8 (904) 38-47-926;

3-ком. кв-ру по ул.Бажова, 4 (64,3 кв. м, 3/9 эт., домофон), цена 1 млн 500 тыс. руб. Тел.: 2-12-12, 8 (904) 54-17-463;

3-ком. кв-ру в Ялунинском мкр-не, 18 (59,3 кв. м, 3/5 эт.), цена 1 млн 850 тыс. руб. Тел.: 2-12-12, 8 (904) 54-17-463;

3-ком. кв-ру у/п в с.Полдневая, по ул.Комсомольской, 83 (65/42/12 кв. м, 2/2 эт., п/лоджия), в хор. сост-ии. Тел.: 8 (902) 25-82-446;

3-ком. кв-ру по ул.Р.Люксембург, 94 (63,3/42,9/8 кв. м, 5/5 эт., отличная планировка, тёплая, светлая), в хор. сост-ии. Тел.: 8 (908) 92-12-069;

3-ком. кв-ру в мкр-не З.Бор-1, 10 (59,7/36,4/8 кв. м, 2/9 эт., евроремонт, пластик. окна, застекл. балкон, сейф-дверь, ламинат, натяжные потолки, встроенная мебель, кух. гарнитур, встроенные шкафы-купе). Тел.: 8 (908) 90-25-288;

3-ком. кв-ру в мкр-не З.Бор-2, 37 (3/5 эт., 60,1/41,2/8 кв. м, ком. изолир., косметич. ремонт, желез. дверь, тёплая, светлая). Тел.: 8 (908) 90-65-697;

3-ком. кв-ру в мкр-не З.Бор-1, 5 (63,9 кв. м, 6/9 эт., евроремонт санузла, ком. изолир., желез. дверь, солнечная сторона). Тел.: 8 (905) 80-81-041;

4-ком. кв-ру в Екатеринбурге, по ул.Мира, 36 (86,6/65,8/6,7 кв. м, 1/5 эт., одно пластик. окно, с/у разд.). Возможна продажа под коммерческую недвижимость. Тел.: 8 (908) 63-32-983;

4-ком. кв-ру по ул.Победы, 22А (62 кв. м, 1/5 эт., 2 пластик. окна, жел. дверь, домофон, тел.). Тел.: 8 (904) 38-47-926;

4-ком. кв-ру по ул.Коммунистической, 50 (96/76/10 кв. м, 2/5 эт., ремонт, спец. проект, замена окон, счётчики на воду, газ, тёплая, светлая, в подъезде домофон). Тел.: 8 (905) 80-81-041;

дерев. **дом** на фундаменте по ул.Урицкого (5 сот., 58,8 кв. м, 3 ком., кухня, 2 овощ. ямы, баня 3,4х5,6 м, гараж 3,8х10 м на 2 а/м, лет. водопровод, обшит сайдингом, 4 пластик. окна), цена 1 млн 700 тыс. руб. Тел.: 2-12-12, 8 (904) 54-17-463;

дерев. **дом** по ул.Ломоносова (6 сот., 3 ком., кухня, газ, скважина, ванна, туалет, пластик. окна), цена 1 млн 800 тыс. руб. Тел.: 2-12-12, 8 (904) 54-17-463;

дерев. **дом** по ул.Красноармейской (5,6 сот., 39,1 кв. м, печ. отопл., баня), цена 850 тыс. руб. Тел.: 2-12-12, 8 (904) 54-17-463;

недостр. **2-эт. коттедж** по ул.Калинина (288 кв. м, 20 окон без рам, стены ш/б, утеплитель, дом отделан кирпичом, на фундаменте, подвал, на крыше черепица, подведён газ, свинарник 12х6 м с газ. отопл., 2 теплицы с отопл., беседка, мангал, баня, насаждения), цена 3 млн 100 тыс. руб. Тел.: 2-12-12, 8 (904) 54-17-463;

коттедж под отделку в пос.Красная Горка, по ул.Светлой (21 сот., 150 кв. м, 2 эт., газ, скважина, канализация, эл-во), рядом пруд, сосновый бор. Цена при осмотре. Тел.: 8 (908) 91-84-253;

дерев. **дом** в пос.Коркодин Челябинской обл. (15 сот., 48 кв. м, скважина, баня, надвор. постройки). Тел.: 8 (902) 25-82-446;

дерев. **дом** в с/ч, по ул.З.Космодемьянской, 81 (6 сот., 37,9 кв. м, 2 ком., веранда, баня, газ. отопл.), цена 1 млн 650 тыс. руб. Тел.: 8 (908) 91-84-253;

дерев. **дом** в с/ч, по ул.З.Космодемьянской (6 сот., 37,9 кв. м, 2 ком., веранда, баня, газ. отопл.). Цена 1 млн 650 тыс. руб. Тел.: 8 (908) 91-84-253;

дерев. **дом** в пос.Ст.-Полевской, по ул.Комсомольской (6 сот., 34,4 кв. м, 2 ком., печ. отопл., фундамент под баню). Тел.: 8 (902) 26-24-238;

дерев. **дом** в с.Полдневая, по ул.Ленина (16 сот., 26 кв. м, 1 ком., кухня, баня, хоз. постройки, уч-к ухожен). Тел.: 8 (908) 92-14-721;

дерев. **дом** в с.Косой Брод, по ул.Ленина (12 сот., 35,3 кв. м, 2 ком., печ. отопл., газ баллонный, лет. в/провод, малуха, сарай, навес), в собств-ти, в 200 м р.Чусовая. Тел.: 8 (908) 92-87-447;

дерев. **дом** в пер.Больничный в с/ч (5,32 сот., 41,8/31,7 кв. м, 2 ком., кухня, хоз. постройки, газ. отопл., теплица), в собств-ти. Тел.: 8 (908) 92-87-447;

1/2 дерев. **дома** в ю/ч, по ул.Крылова (4 сот., 40,6/29,5 кв. м, 2 ком., кухня, вспомогат. комн., где установлена стиральная машина, тёплая веранда, центр. отопл., эл. плита, водопровод, выгреб. яма, новый ш/б гараж, баня). Тел.: 8 (950) 65-04-752;

дерев. **дом** в с/ч, по ул.Гоголя (7 сот., 43,7 кв. м, 4 ком., кухня, газ. отопл., колонка рядом). Тел.: 8 (908) 63-32-983;

дерев. **дом** в пос.Зюзельский, по ул.Красноармейской (4 сот., 45 кв. м, 4 ком., газ, вода, баня, 2 теплицы, уч-к ухожен). Тел.: 8 (906) 81-18-550;

дерев. **дом** в пос.Зюзельский, по ул.Горняков (9 сот., 45 кв. м, 3 ком., кухня, газ, скважина, баня, теплица). Тел.: 8 (906) 81-18-550;

недостр. **коттедж** в ю/ч, по ул.Западной (11 сот., есть проекты на подключение к коммуникациям). Тел.: 2-55-50, 8 (953) 05-55-995;

новый **дом** в центре ю/ч, по ул.Володарского (6,41 сот., 58,4 кв. м, газ, баня), есть возможность подключения к центральным сетям. Вся инфраструктура рядом. Тел.: 2-55-50, 8 (953) 05-55-995;

дерев. **дом** в ю/ч, по ул.Революционной (15,2 сот., 34,3 кв. м, газ). Тел.: 2-55-50, 8 (953) 05-55-995;

ш/б **дом** в ю/ч, по ул.Хмелинина (15,65 сот., 64,8 кв. м, газ рядом, скважина). Тел.: 2-55-50, 8 (953) 05-55-995;

1/2 ш/б **дома** в ю/ч, по ул.Кикура (газ, скважина, душевая кабина, канализация). Тел.: 2-55-50, 8 (953) 05-55-995;

уч-к под ИЖС по ул.Хмелинина (13,6 сот., без насажд.), асфальтир. дорога в с.Полдневая. Тел.: 2-55-50, 8 (953) 05-55-995;

уч-к в ю/ч, по ул.Береговой (12,5 сот., на берегу реки), цена 850 тыс. руб. Тел.: 2-12-12, 8 (904) 54-17-463;

уч-к в с.Мраморское, по ул.Рабочей (26,5 сот.), цена 700 тыс. руб. Тел.: 2-12-12, 8 (904) 54-17-463;

уч-к по ул.Кикура (12 сот.), цена 650 тыс. руб. Тел.: 2-12-12, 8 (904) 54-17-463;

уч-к в Зелёном Логу (4,7 га), рядом коттеджный посёлок, цена 6 тыс. руб./сотка. Тел.: 8 (908) 63-32-983;

уч-к в ю/ч, в к/с «ПКЗ-1» (4 сот., 2-эт. дерев. дом, 30 кв. м, водопровод, 2 теплицы, насаждения). Тел.: 8 (906) 81-18-550;

уч-к в ю/ч под ИЖС, в р-не Барановки (10 сот., рядом газ, эл-во). Тел.: 8 (904) 38-47-926;

уч-к в с/ч, в к/с «Светлый-4» (7,7 сот., 2 теплицы, эл-во рядом, насажд.). Тел.: 8 (908) 92-14-721;

уч-к в с/ч, в к/с «Солнечный» (8 сот., дерев. дом 3х4 м, с большой верандой, печ. отопл., эл-во, лет. водопровод. Тел.: 8 (908) 90-65-697;

уч-к в к/с «Кедр» (10 сот., эл-во, коллективная скважина). Тел.: 8 (908) 92-12-069, 8 (904) 38-47-926;

уч-к в к/с «ПКЗ-1» (4 сот., 2-эт. дом, 30 кв. м, 2 теплицы, лет. водопровод, насаждения), рядом лес, река. Тел.: 8 (908) 81-18-550;

СРОЧНО здание под магазин или склад (535 кв. м, эл-во, газ, котёл, 2 склада (тёплый и холодный), большой гараж, ворота для въезда грузовых машин, земля площ. 233,6 кв. м), всё в собств-ти. Тел.: 2-12-12, 8 (904) 54-17-463.

НЕДВИЖИМОСТЬ

ПРОДАЮ:

комнату в мкр-не Черёмушки, 4 (13 кв. м, 2 эт.), цена 350 руб. Тел.: 8 (904) 16-72-899;

комнату в 2-ком. кв-ре у/п в г.Берёзовском, дёшево. Возможен обмен с нашей доплатой **на 1-ком. кв-ру** в г.Полевском. Тел.: 8 (904) 54-18-295, Виктория;

1-ком. кв-ру по ул.Декабристов, 20 (33,7 кв. м, кухня 10 кв. м), собственник. Цена 1 млн 390 тыс. руб. Тел.: 8 (953) 05-00-055, Дарья;

1-ком. кв-ру в центре г.Екатеринбурга, остановки в 100 м., (34,4/19,5 кв.м., 2-эт. дом, сухая, светлая, погреб под всей кв-рой). Перспектива сноса в будущем. Тел.: 7-10-89;

1-ком. кв-ру в с/ч (1 эт.). Тел.: 8 (950) 63-88-028;

1-ком. кв-ру в ю/ч, во Втором мкр-не. Цена 1 млн 300 тыс. руб. Тел.: 8 (3422) 22-21-972;

2-ком. кв-ру по ул. Победы, 4 (62 кв. м, ремонт, замена сантехники, труб, электропроводки, счётчики на воду, эл. энергию, водонагреватель, стеклопакет, межком. двери, сейф-дверь). Цена 1 млн. 300 тыс. руб. Торг. Тел.: 8 (922) 10-45-162;

2-ком. кв-ру по ул.Ст.Разина, 52 (2 эт., 44 кв. м). Тел.: 8 (902) 87-28-895;

3-ком. кв-ру по ул.Ломоносова, 14 (57/40/8 кв. м, 6/6 эт.), в хор. сост-ии, цена 1 млн 450 тыс. руб. Торг. Тел.: 8 (922) 18-10-071;

бревенчатый **дом** в ю/ч (мебель, электроприборы), цена 3 млн руб. Тел.: 2-41-68; 8 (963) 27-54-560;

дерев. **дом** по ул.Красноармейской (14 сот., газ. отопл., хол. вода, баня, стеклопакеты, гараж, слив, надвор. постройки, погреб, теплицы, насаждения). Тел.: 2-91-37, 8 (908) 63-83-811;

1/2 дома по ул.Свободы (12 сот., 40 кв. м, газ. отопл., пристрой), в собственности. Цена 1 млн руб. Тел.: 2-00-12, 8 (953) 38-03-253;

ш/б **дом** в с/ч (3 ком., кухня, газ. отопл., баня, 2 теплицы, гараж, пластик. окна). Цена при осмотре. Или **МЕНЯЮ на 4-ком. кв-ру** с доплатой. Тел.: 8 (950) 64-29-745;

дерев. **дом** по ул.Блюхера (10 сот., газ. отопл., крытый двор, баня, хоз. постройки, лет. водопровод), в собственности. Тел.: 8 (904) 38-88-203;

кирпич. **особняк** по ул.Чехова (8,2 сот., 71,3 кв. м, 3 ком., отопл., хол. и гор. вода, канализация, газ). Собственник. Тел.: 8 (912) 67-36-217;

уч-к в к/с «Кедр» (10 сот., фундамент под дом, теплица, сарай, летний водопровод, насаждения). Тел.: 8 (908) 92-41-721;

уч-к в черте города, с/т «Северское-4А» (4 сот., рядом водоём, не пыльный), собственности. Тел.: 8 (908) 92-75-082;

уч-к в к/с «ПКЗ» (4 сот., недостроенный лет. дом, теплица, вода, эл-во насаждения), док-ты готовы. Торг. Тел.: 2-26-71;

уч-к в к/с «Надежда» (6 сот., дерев. дом, баня, насаждения), подъезд круглый год. Тел.: 8 (950) 63-06-799;

уч-к в с/т «Малаховая гора» (7 сот., дом, эл-во, насаждения, разработан). Тел.: 8 (922) 61-38-001;

уч-к в к/с «Малахит». Тел.: 5-40-89, 8 (904) 54-54-122;

уч-к в к/с «Уральские Зори» (6 сот., недостроенный дом, сруб бани, фундамент под теплицу). Тел.: 3-57-62, 8 (982) 63-66-833;

уч-к в к/с «Дружба» (ш/б дом, эл-во, вода, насаждения), рядом лес, река. Тел.: 3-57-62, 8 (982) 63-66-833;

2 уч-ка в к/с «Строитель» (6 сот., 3,6 сот., 2 дома, баня, 3 теплицы, 2 парника, вода, насаждения). Тел.: 8 (950) 19-10-837;

уч-к в г.Екатеринбурге, переулок Боковой (до 4 сот.), людное место, идеально под бизнес. Цена 300 тыс. руб./сотка. Тел.: 8 (904) 17-43-135;

уч-к под ИЖС в пос. Ст.-Полевской, по ул.М.Горького (эл-во, газ, возможна канализация). Тел.: 5-04-86, 8 (950) 63-38-011;

кап. **гараж** в мкр-не З.Бор, в р-не автозаправки «Лукойл». Тел.: 8 (904) 38-20-374;

МЕНЯЮ:

2-ком. кв-ру по ул.Коммунистической **на 1-ком. кв-ру и комнату** не г/т в любом р-не. Тел.: 5-92-01, 8 (952) 74-36-801;

3-ком. кв-ру по ул.Володарского, 55 (58,9 кв. м, 5/5 эт.) **на 2-ком. кв-ру** с доплатой, желательно 5 эт. Тел.: 2-12-12, 8 (904) 54-17-463;

3-ком. кв-ру по ул.Коммунистической, в р-не парка **на 2-ком. кв-ру** у/п, в мкр. З.Бор, или на 1-ком. кв-ру с доплатой. Тел.: 4-00-18;

1/2 ш/б **дома** в пос.Кладовка (12 сот., 3 ком., кухня, печ. отопл., баня, скважина, хоз. постройки), в собственности **на 1-ком. кв-ру или 2 комнаты**. Или **ПРОДАМ**. Тел.: 5-70-81, 8 (902) 87-12-972;

1/2 дерев. **дома** в ю/ч. (2 ком., кухня, центр. отопл., эл. плита) **на 2-ком. кв-ру** в ю/ч с вашей доплатой. Тел.: 8 (950) 65-04-752.

ДИЗЕЛЬНОЕ ТОПЛИВО
ОПТОМ
С ДОСТАВКОЙ
ОТ 5 ТЫСЯЧ ЛИТРОВ
8 (950) 65-78-018
Реклама

СДАЮ:

комнаты (мебель, быт. техника) в доме со всеми удобствами, на берегу моря. Тел.: 8 (918) 48-52-479;

комнату в 2-ком. кв-ре по ул.Победы. Тел.: 8 (950) 63-44-390;

1-ком. кв-ру (мебель, быт. техника) в г.Анапе, рядом море. Тел.: 8 (918) 64-58-839;

подвальные помещения по ул.Коммунистической, 34 (100 кв. м); помещение в мкр-не З.Бор-2, 37 (80 кв. м). Тел.: 2-12-12, 8 (904) 54-17-463;

2-ком. кв-ру (мебель, быт. техника) в г.Анапе, рядом море. Тел.: 8 (918) 99-51-849;

гараж в охраняемой зоне Т-1 на длит. срок. Оплата 2 тыс. 500 руб. Тел.: 8 (953) 05-08-674;

КУПЛЮ:

комнату в Полевском, недорого. Рассмотрим варианты. Тел.: 2-55-50, 8 (953) 05-55-995;

1-ком. кв-ру в Полевском. Рассмотрим варианты. Тел.: 2-55-50, 8 (953) 05-55-995;

1-ком. кв-ру по разумной цене. Тел.: 8 (908) 90-65-697;

1-2-ком. кв-ру в с/ч (можно 1 эт.) Погашу долги. Тел.: 8 (908) 63-32-983;

дом или зем. уч-к под ИЖС. Тел.: 8 (908) 92-14-721.

зем. уч-к под ИЖС. Тел.: 8 (952) 14-80-333.

СНИМУ:

1-ком. кв-ру в с/ч, в малосемейке, недорого, с послед. выкупом. Тел.: 8 (904) 17-71-074;

1-2-ком. кв-ру в с/ч для семьи с ребёнком, на длит. срок, недорого. Порядок и оплату гарантирую. Тел.: 8 (904) 54-30-853.

Продолжение на стр. 22

ФОТОобъявления

ПРОДАЮ:

кофеварку BOSCH ТКА-280, V = 1,25л (10 больших или 15 малых чашек), б/у 10 раз, можно заваривать чай, фильтр-пакеты в подарок.
Тел.: 8 (904) 38-31-802

свадебное платье (корсет украшен стразами, р-р регулируется от 42 до 46, 6 подъюбников, обруч на 3 кольцах), фата в подарок, цена 8 тыс. руб., торг. **Тел.: 8 (904) 38-31-802**

свадебное платье + обручи, 3 уровня, р-р 44-46, цена 5 тыс. руб., торг. **Тел.: 8 (965) 50-46-248**

зим. сапоги (нат. кожа, нат. мех), р-р 37, б/у 1 неделю, покупались за 4 тыс. руб. **Тел.: 8 (904) 38-31-802**

нов. **ванночку** для купания, цв. салатовый. **Тел.: 8 (904) 38-31-802**

компьютерный стол, цена 3 тыс. руб. **Тел.: 8 (950) 64-73-477**

ОТДАМ:

беспородного щенка (мал.), 3-4 мес. Найден в парке привязанным к дереву. Умный, нетрусливый, адекватный к другим животным. **Тел.: 8 (919) 37-91-923**

СРОЧНО щенка (мал.), здоров (проверен в ветклинике), возраст около 3 мес., в кв-ру или частн. дом. **Тел.: 8 (922) 21-40-475, Дарья**

Отличная возможность на сайте DialogWeb.ru

При размещении объявления
ДОБАВЬ КАРТИНКУ – ПОКАЖИ ТОВАР ЛИЦОМ
Все объявления ЧАСТНОГО ХАРАКТЕРА с сайта DialogWeb.ru публикуются в газете «Диалог»

Купон бесплатного частного объявления

Ящики для купонов находятся по адресам: магазин по продаже газет и журналов (Коммунистическая, 2), **10** (К.Маркса, 9), **кулинария** (К.Маркса, 21), **«Каменный цветок»** (Коммунистическая, 29), **«Тройка»** (З.Бор, 4), **Новый рынок** (Вершинина, 10), **«Лоза»** (Победы, 18), **«Фермер»** (К.Маркса, 1), **Sela** (Коммунистическая, 25), **магазин по продаже газет и журналов** (З.Бор, 11), **ГЦД «Азов»** (Свердлова, 4).

Сбор объявлений производится в ПОНЕДЕЛЬНИК

Напишите Объявление ТОЛЬКО В ОДНУ РУБРИКУ аккуратно и разборчиво. Ваше объявление будет опубликовано ОДИН РАЗ В ГАЗЕТЕ «ДИАЛОГ»

22 февраля 2012 г.

Текст объявления: _____

_____

_____

_____

_____

_____

Телефон или адрес: _____

Продолжение. Начало на стр. 21

МЕБЕЛЬ

ПРОДАЮ:

стенку, б/у. Тел.: 8 (922) 10-89-749;

5-секц. **стенку**; **2 кресла**. Тел.: 2-41-07, 8 (919) 39-03-350;

компьютерный стол, б/у, в хор. сост-ии. Тел.: 8 (908) 92-46-165;

кух. гарнитур; **кресло**, **кровать**; 2-створ. **шкаф** для одежды; **2** навесных **шкафа**; 4-секц. **стенку**. Тел.: 5-98-46, 8 (904) 54-32-117;

3-створ. **шкаф** в антресолью, в хор. сост-ии, цена 5 тыс. 500 руб. Возможен торг. Тел.: 8 (908) 63-36-119;

кресло-кровать, цв. бежево-коричневый, внутри ящик для белья, в отл. сост-ии. Цена 4 тыс. 500 руб. Тел.: 5-98-13;

2 мягк. **кресла-кровати**; 1 и 2-спал. **софу**. Тел.: 4-03-82;

спальный гарнитур, б/у, цв. «орех» (2 кровати с ортопед. матрацем, 3-створ. шкаф, 2 тумбы, 2 полки), недорого. Тел.: 8 (904) 38-46-396.

КУПЛЮ:

диван-канапе или тахту. Тел.: 4-03-82.

БЫТОВАЯ ТЕХНИКА

ПРОДАЮ:

стиральную машину «Урал-4М» (бак из нержавейки), в рабочем сост-ии, недорого. Тел.: 5-95-96;

ультразвуковую **стиральную машину**; **пылесос** «Омега», цена 1 тыс. 500 руб. Тел.: 4-03-82;

холодильник «Бирюса-2», б/у, в рабочем сост-ии. Цена 500 руб. Тел.: 4-01-89;

ручную **швейную машину** «Подольск», в рабочем сост-ии. Цена 500 руб. Без. торга. Тел.: 8 (904) 38-38-800;

швейную электронную машину (сенсорное управление, 50 операций, 3 вида петли, гарантия 4 года), цена 16 тыс. 500 руб. Тел.: 8 (950) 20-41-956;

швейную машину на запчасти. Тел.: 4-03-82;

новую **швейную машину** «Чайка» с электроприводом. Тел.: 2-32-47;

стиральную машину-полуавтомат «Чайка», цена 1 тыс. 500 руб. Тел.: 8 (908) 91-41-605;

пылесос Bosch. Тел.: 2-32-47;

холодильник Stinol-110 ER. Тел.: 8 (904) 16-16-905, Александр;

новую компактную **электрокофемолку** (загрузка зёрен на 75 грамм, время помола 30 сек.), док-ты, упаковка, пр-во Австрии. Цена 750 руб. Тел.: 5-98-13;

ВОЗЬМУ:

в дар **стиральную машину** (можно неисправную). Тел.: 8 (950) 64-01-704.

МЕНЯЮ:

стиральную машину «Малютка» на большую корзину для белья. Тел.: 2-39-97, дом ветеранов.

ТЕЛЕ-, ВИДЕО- И АУДИОАППАРАТУРА

ПРОДАЮ:

музыкальный центр LG, б/у (DVD, MP-3, радио, караоке), док-ты, в хор. сост-ии. Цена 4 тыс. руб. Тел.: 8 (963) 85-38-651, 8 (908) 92-46-165;

телевизор «Рубин», цена 2 тыс. руб.; **телевизор** «Самсунг», цена 3 тыс. руб. Тел.: 4-03-82;

фотоаппарат «Зоркий-5» (футляр, коробка, инструкция), в хор. сост-ии. Тел.: 8 (904) 98-94-409;

телефон HTC Touch Diamond-2 (зарядн. устройство, наушники, доп. батарея), цена 6 тыс. 990 руб. Тел.: 8 (912) 65-53-961;

компьютер (2 ядра, 2 Гб, HD 160 Gb, DVD-RW), цена 8 тыс. 990 руб. Тел.: 8 (912) 65-53-961.

ВОЗЬМУ:

в дар **цв. телевизор** (можно неисправный). Тел.: 8 (953) 05-87-956.

АВТО-МОТО

ПРОДАЮ:

а/м «Хундай Элантра», 2005 г.в., есть всё, вложений не требует. Тел.: 8 (904) 98-96-350;

а/м ВАЗ-21102, 1999 г.в., цв. белый, в хор. сост-ии. Цена 80 тыс. руб. Тел.: 8 (904) 54-36-558;

а/м «Тойота Фанкарго», 2003 г.в. (ABC, АКПП, сигнализация, музыка, комплект лет. и зим. резины), цена 300 тыс. руб. Тел.: 8 (950) 20-24-040;

а/м «Ауди-80», 1987 г.в., цв. серый, (двигатель 1.8, музыка, сигнализация), цена 50 тыс. руб. Тел.: 8 (953) 60-81-488

а/м ВАЗ-2109, 2002 г.в., пробег 164 тыс. км, цена 105 тыс. руб. Тел.: 8 (950) 63-64-255;

а/м ВАЗ-2107, 1985 г.в., цв. бежевый, цена 18 тыс. руб. Тел.: 8 (904) 54-71-517, 8 (902) 87-21-228;

а/м ВАЗ-2109, 2002 г.в., пробег 164 тыс. км, цв. зелёно-чёрный. Цена 105 тыс. руб. Торг. Тел.: 8 (950) 63-64-255, Александр;

м/ц «Атлант Дакота» 2010 г.в., куплен в 2011 г., пробег 900 км, цв. чёрный (сигнализация, стартер, кикстартер, литые диски, протевотуманные фары, 150 куб. см, док-ты), в хор. сост-ии, цена 45 тыс. руб. Тел.: 8 (904) 16-74-431;

КУПЛЮ:

а/м ВАЗ 2101-2110, «Нива», «Волга», «Ока», «Ода» на запчасти, можно после аварии с ПТС или справкой о списании. Тел.: 8 (919) 37-52-829;

ЗАПЧАСТИ

ПРОДАЮ:

к а/м ВАЗ-2106: новый стартер, цена 1 тыс. 700 руб.; генератор, цена 1 тыс. 700 руб. Тел.: 8 (953) 05-70-557;

бензобак к а/м ВАЗ-2109, 21099, в отл. сост-ии. Тел.: 8 (908) 91-36-016;

самодельный **прицеп** с док-ми (прицепное устройство). Тел.: 8 (950) 20-70-507;

штампованные **диски** зим. резины (4 шт.), цена 1 тыс. руб. Тел.: 5-92-01, 8 (952) 74-36-801;

растяжку задних стоек на а/м ВАЗ-2109, 14, 12. Цена 500 руб.; **радиатор** печки на а/м ВАЗ-2109, 14. Цена 500 руб. Тел.: 8 (904) 98-38-092;

ОДЕЖДА И ОБУВЬ

ПРОДАЮ:

новый жен. **пуховик**, р-р 46; новую жен. **дублёнку**, р-р 50. Тел.: 8 (963) 85-38-651;

полушубок, в отл. сост-ии. Хмелинина, 1Б, кв. 2;

жен. **одежду**: зим. пальто, ворот-норка; кардиган, х/б халаты, платья, кофты, юбки, р-р 58-64, дёшево. Тел.: 3-32-63, 8 (965) 52-94-390;

жен. **костюм** (пиджак, корсет, юбка, брюки), р-р 42-44, цв. бордовый, цена 1 тыс. руб.; **брюки**, цв. белый, чёрный, цена 300 руб.; **сарафан**, цена 250 руб.; **юбку**, цена 250 руб. Тел.: 8 (950) 19-96-719;

трикотажное **платье**, р-р 46, рост 160-170, в отл. сост-ии, цена 500 руб. Тел.: 4-56-55, 8 (904) 38-52-506;

жен. **костюм** (пиджак, юбка, брюки), р-р 44-46, цв. светло-бежевый с отделкой, брюки коричневые, в отл. сост-ии, цена 1 тыс. руб. Тел.: 8 (950) 19-96-719;

муж. иск. **шубу**, р-р 50-52, цв. чёрный, цена 200 руб. Тел.: 8 (950) 64-01-704;

новую жен. зим. **дублёнку**, р-р 52-54, цв. чёрный, дёшево. Тел.: 8 (953) 38-06-726;

новые муж. **унты**, р-р 39-40, цена 1 тыс. 500 руб. Тел.: 8 (904) 38-38-800;

шубку из чернобурки с капюшоном, р-р 46-48, дл. выше колен, в хор. сост-ии. Тел.: 8 (902) 87-71-393;

юбку с накладными цветами, р-р 50-52, цв. чёрный, цена 500 руб. Тел.: 8 (950) 65-76-045;

фирменные узконосые **босоножки**, р-р 37, цв. чёрный. Тел.: 8 (950) 20-41-956;

жен. **костюмы**: новый белый жакет (рукав укороченный), блузка-маечка (облегчённый шёлк), цв. чёрный с белыми цветами, юбка годе, р-р 46, цв. чёрный с белыми цветами, цена 850 руб.; летний костюм: жакет + прямая юбка, р-р 46, цв. сиреневый, по талии сбоку резиночки, немного б/у, цена 650 руб. Тел.: 8 (950) 20-41-956.

ОТДАМ:

старую беличью **шубу** (можно на шапки). Тел.: 2-39-97, дом ветеранов.

ВСЁ ДЛЯ ДЕТЕЙ

ПРОДАЮ:

кровать, б/у, недорого. Тел.: 2-35-33, вечером;

кровать, б/у, дёшево. Тел.: 8 (953) 38-06-726;

комбинированное **кресло** «Няня» со столиком (используется в 4-х вариантах), цена 1 тыс. 800 руб. Тел.: 5-81-46, 5-50-80;

новые болоньевые **брюки**, цена 500 руб.; **толстовки**, цена 200 руб. на мал. 10-13 лет. Тел.: 8 (908) 91-34-579;

ласты «Дельфин-2» с большими лопастями, р-р 35-37, цена 450 руб. Тел.: 8 (950) 20-24-040;

стульчик для купания на присосках, цена 100 руб. Тел.: 8 (902) 58-56-513;

новый **спортивный костюм** на реб. до 2 лет, цена 500 руб. Тел.: 8 (904) 38-52-506;

лошадку-качалку, цв. красный, в хор. сост-ии, цена 900 руб. Тел.: 8 (904) 38-52-506;

новые и б/у **вещи** на девочку 10-14 лет: вязаная шапка, цв. белый с вышивкой и камнем; топ; блузку; пуховик; сарафан; зим. комбинезон водо- и воздухонепроницаемый (брюки тёплые, на бретелях, с замками по низу штанин), в отл. сост-ии. Тел.: 8 (950) 20-41-956.

Реклама

ВОДОЛЕЙ
БУРЕНИЕ СКВАЖИН
лицензия • документы • гарантия
www.vodoley-ural.ru
8-950-630-05-14, 268-42-24

СТРОЙМАТЕРИАЛЫ И САНТЕХНИКА

ПРОДАЮ:

сруб для бани. Тел.: 8 (950) 64-37-858;

сруб (5х3,5 м). Тел.: 2-82-14;

бухту колючей проволоки; **чудо-печь**. Тел.: 5-50-03;

оцинкованное **железо** горячего проката (1420х850). Тел.: 8 (953) 38-06-726;

новую стальную **ванну** (1,7 м), цена 3 тыс. 500 руб.; **зеркало** с полкой, разборный метал. **шкаф** (голубая эмаль), недорого. Тел.: 8 (950) 63-37-471;

сруб, б/у (5,6х5,6 м), недорого. Тел.: 8 (953) 60-12-332;

дерев., метал. **дверь**, б/у; **тротуарную плитку** (1,7 кв. м), б/у, цена 350 руб. Тел.: 8 (904) 17-34-854.

КУПЛЮ:

лист, **уголок**, новые и б/у **трубы** (квадратные, круглые), **монтажную пену**, **электроды**, **стройматериалы**. Тел.: 8 (902) 87-02-583.

ЖИВОТНЫЕ

ПРОДАЮ:

щенков йоркширского терьера. Тел.: 8 (922) 61-90-000;

сухопутных **черепах**, **морских свинок**, сирийских и джунгарских **хомячков**, декорат. **кроликов** и **крыс**; **клетки**. Тел.: 5-45-68, 8 (950) 64-15-543.

1, 8, 15, 22, 29 марта
(четверг)
с 13.00 до 15.00
на Новом рынке

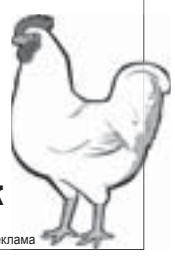

ПРОДАЖА
КУР-НЕСУШЕК
КУР-МОЛОДОК
(белые, рыжие)
Реклама

ОТДАМ В ДОБРЫЕ РУКИ:

очень красивых пушистых **щенков** (мал., дев.), возр. 1,5 мес., окрас чёрный, от низкорослой небольшой собаки. Тел.: 2-15-56;

активного, умного **щенка** (дев.), возр. 2,5 мес., окрас коричневый, ест всё, будет хорошим сторожем и верным другом. Тел.: 8 (904) 38-35-552;

котят. Тел.: 8 (952) 74-33-323;

благотворительный фонд помощи животным «Большое сердце» (www.bsfond.ru) отдаёт в добрые руки беспородных **щенков и собак** для квартир и частных домов. Передержка находится под Екатеринбургом. Щенки осмотрены ветврачом, проглистогонены, привиты. Возможна доставка нашим транспортом. Тел.: 8 (903) 08-63-950, Марина;

ласковую, весёлую **собаку** породы стаффорд, возр. 2 года, к туалету приучена. Тел.: 8 (909) 01-37-684, 8 (963) 04-05-935;

6 щенков, р-р меньше среднего; собаку, помесь овчарки, окрас чёрный; кр. **щенка**, помесь среднеазиата, возраст 5-6 мес. в частный дом на охрану; **собаку** породы боксёр, возр. 1,5 года; кр. и средних **собак** в частный дом на охрану; **щенков** в возрасте от 1 до 5 мес.; кр. **собаку**, помесь спаниеля, возраст 1 год; **пса**, помесь лайки, возр. 2 года; **пса**, помесь гончей, возр. 1,5 года; **собаку** породы стаффорд, возр. 1,5 года; **собаку**, помесь таксы, возр. 1 год. Тел.: 5-50-36, 8 (904) 98-96-880;

беспородную **собаку** Лайму (в холке 50 см, похожа на терьера), возр. 1 год, окрас рыжий, стерилизована, отлично ладит с детьми; беспородных щенков разных окрасов (есть с купированными от рождения хвостами), возраст от 2,5 мес. Тел.: 8 (922) 21-12-018, 8 (953) 38-72-441, Юлия;

стаффордов разного возраста и окраса. Собаки не агрессивные. Тел: 8 (953) 04-75-985, Ирина;

взрослых беспородных **кошек и котов** разных окрасов и возрастов. Тел.: 8 (922) 11-18-037, Ольга;

кошку, возр. 1,5 года, окрас белый. Тел.: 8 (904) 38-83-728, Ирина Фёдоровна.

ИЩУ:

Нужен персидский **кот** для вязки. Тел.: 8 (904) 17-71-074.

РАЗНОЕ

ПРОДАЮ:

новые **книги** о Великой Отечественной войне, **грампластинки** разного времени и разных певцов, **диски** (классика). Тел.: 3-35-73;

массажёр для нормализации артериального давления (применяется при лечении артрозов, артритов, тромбофлебитов), цена 5 тыс. руб. Тел.: 3-40-06, после 19 ч.;

дрова колотые. Доставка. Тел.: 8 (904) 38-34-441;

капроновые **шторы** для кухни (150х160 см, 150х300 см), цена 100 руб.; **наматрасник**, цена 100 руб. Тел.: 8 (908) 91-41-605;

лопаты для уборки снега, цена 60, 150, 200 руб.; **скребок** для уборки снега, цена 400 руб.; **раковину** в ванную ком., цена 100 руб.; мех. **рукавицы**, цена 200 руб.; **штаны**, цена 200 руб. Тел.: 5-01-44;

новую **книгу** «Букеты из овощей» (с подробными инструкциями, иллюстрациями), цена 550 руб.; развивающую **книгу** для детей «Изделия из солёного теста» (способ приготовления, рисунки, фото), цена 200 руб. Тел.: 8 (950) 20-41-956;

элитную **бижутерию** (колье + серьги), камень зелёный, огранка «конус». Длина колье регулируется. Тел.: 8 (950) 20-41-956;

градусник для горячей воды, цена 50 руб.; контейнер для овощей (2 отделения). Тел.: 4-03-82;

пианино. Тел.: 5-98-46, 8 (904) 54-32-117;

пианино «Урал», в хор. сост-ии. Тел.: 8 (912) 63-20-812;

мётлы, цена 50 руб./шт.; **топорища** для колуна, цена 100 руб./шт.; **скребки** для уборки снега, цена 400 руб. Тел.: 8 (922) 20-24-737;

взрослый **велосипед**, б/у, или **МЕНЯЮ на овощи**. Тел.: 8 (908) 91-86-809;

известь в мешках (800 кг). Тел.: 8 (904) 54-13-852;

новый **биотуалет**; **африканскую маску** из красного дерева. Тел.: 2-15-22;

комплект штор на двери (40х215 см, 70х225 см, 50х215, 85х220 см), цена 100-200 руб., плюшевые **шторы**, цв. бордовый, цена 300 руб. Тел.: 8 (908) 91-41-605;

ком. цветы: спатифиллум, фиалки и др. Тел.: 5-44-58;

взрослые памперсы, р-р 2-3, цена 10 руб./шт. Тел.: 5-02-37;

пшеничные **отруби** (фасов. 25 кг); универсальную гранулир. **кормосмесь** для КРС; свиной, птичий **комбикорм**; **овёс**; **пшеницу**; **ячмень**. Тел.: 2-02-08, 8 (919) 37-41-678;

собачью будку, б/у. Тел.: 8 (904) 17-34-854;

мясо на корм собакам. Тел.: 8 (904) 38-03-253, после 18 ч.

КУПЛЮ:

ванны, **батареи**, газ. и эл. **плиты**, **стир. машины**, железн. **койки**, **двери**, **элементы сантехники**, **холодильники** и др. на лом за нашу цену. Тел.: 8 (922) 14-56-989;

ступку с пестиком, недорого. Тел.: 4-01-89.

Услуги

Изготовим и установим металлические двери, решётки, балконы, ворота, сейф-двери, теплицы, парники, любые металлоконструкции. Врезка замков. Качество, гарантия, рассрочка. Тел.: 2-41-11, 8 (904) 54-91-460, 8 (912) 05-06-500, офис в помещении южной автостанции.

Выполню электрические работы: замена проводки, выключателей, розеток и др. **Установка электросчётчиков**, работа + материал, цена 1 тыс. 600 руб. Быстро, качественно. Тел.: 8 (902) 87-16-578.

Внимание! Новая услуга! Доставка свежего номера газеты «Диалог» в удобное для читателя время и место. Заявка по телефону: 8 (922) 14-56-989, Сергей Васильевич. Оплата при получении.

Изготовление ключей: квартирных, домофонных, сейфовых, ригельных, гаражных. **Ремонт замков, насосов типа «Родничок». Заточка ножей, ножниц, секаторов**. Адрес: ул.Володарского, 72 (в помещении автостанции).

Окна, лоджии, балконы, двери, входные группы из пластика и алюминия, натяжные потолки. Тел.: 8 (950) 64-14-695.

Набор детей от 3-х лет в группы восточных единоборств. Тел.: 8 (952) 72-55-505.

Приглашаем детей в группы бальных танцев, хореографии. Профессиональные преподаватели. Тел.: 5-94-48, 8 (952) 72-55-505.

Аргоновая сварка. Тел.: 8 (908) 92-07-048, Алексей.

Сантехнические работы: замена, ремонт, монтаж (водопровод, канализация, радиаторы отопления, приборы учёта на воду, водонагреватели, стиральные машины, сантехоборудование). Тел.: 8 (904) 98-30-007.

Ветврач. Тел.: 5-99-52, 8 (902) 87-51-400.

Спутниковое телевидение: Триколор, Телекарта, Континент, комплект HD-Сибирь. Установка, гарантия, кредит. Тел.: 5-47-56, ул.Декабристов, 6 (вход со стороны стадиона).

Вывезем бесплатно металлолом. Тел.: 8 (904) 17-34-854.

Объявления в рубрике «Услуги» публикуются на правах рекламы

РАБОТА

СОИСКАТЕЛИ:

Ищу работу электросварщика в свободное время, стаж 20 лет, диплом по ГПМ. Тел.: 8 (950) 19-06-308.

ВАКАНСИИ:

Помощник руководителя. Работа с людьми, документами, информацией. Возраст не помеха. Доход высокий, стабильный. Возможно совмещение. Тел.: 8 (953) 05-50-486, Николай Петрович.

Требуется оператор ПК со знанием программы «1С». Тел.: 5-79-69, 8 (904) 38-59-490, Ирина.

На постоянную работу приглашаются учителя начальных классов, обслуживающего труда, физкультуры (1-й или высшей категории). Тел.: 3-37-10, ул.Коммунистическая, 3.

Работа для дам. Прекрасный коллектив, гибкий график. Частично на дому. Доход высокий. Тел.: 8 (953) 05-50-486, Николай Петрович.

СООБЩЕНИЯ

Пропишусь. Тел.: 8 (950) 63-74-514.

Предприятию ООО «Уральское карьероуправление»
(г.Дегтярск, ул. Вязовая, 1А)
ТРЕБУЮТСЯ:
- **ДРОБИЛЬЩИК**
- **ГРОХОТОВЩИК**
- **ОПЕРАТОР** роторной дробилки
- **СЛЕСАРЬ** по ремонту дробильного оборудования
- **ЭЛЕКТРОСЛЕСАРЬ**
- **МАШИНИСТ** экскаватора VOLVO
- **БУЛЬДОЗЕРИСТ** на трактор Т-330
- **ВОДИТЕЛЬ** автомобиля БЕЛАЗ

Обращаться по тел.:
8 (34397) 6-34-02, 6-52-00, 6-32-13

ЕСТЬ РАБОТА

Редакции газеты «Диалог» на постоянную работу требуется
КОРРЕСПОНДЕНТ
Требования:
грамотность, владение словом, мобильность, коммуникабельность, оперативность, навык работы с ПК.
Телефон: 45-8-22

«Предприятие ООО «УРС СТЗ» ПРИГЛАШАЕТ НА РАБОТУ:
ПОВАРА – з/п от 10900 руб.
ПЕКАРЯ – з/п от 11200 руб.
(график работы утренний)
Компенсация оплаты за д/с, полный соцпакет.
Обращаться по тел.: **3-21-54**
или по адресу: ул.Вершинина, 6

Производственному предприятию ТРЕБУЕТСЯ
СЛЕСАРЬ-ИНСТРУМЕНТАЛЬЩИК
Обязанности:
изготовление и ремонт штампов и оснастки для холодной штамповки
ОПЫТ ОБЯЗАТЕЛЕН
Екатеринбург, р-н УНЦ
Тел.: (343) 345-79-19, (343) 221-44-64, 8-912-29-58-047
e-mail: 2214464@mail.ru

ДЛЯ БЕЗРАБОТНЫХ ГРАЖДАН проводится набор на курсы по профессиям:
ОБЛИЦОВЩИК-ПЛИТОЧНИК – срок обучения 3 месяца;
ЭЛЕКТРОГАЗОСВАРЩИК – срок обучения 3 месяца.
Начало обучения – март 2012 года.
Обучение проводится за счёт средств службы занятости, в период обучения выплачивается стипендия.
Обращаться ул.Декабристов, 7 (3 эт., вход со двора), каб. №№ 4, 10.
Справки по телефонам: 3-32-41; 7-16-51.

Купон участника розыгрыша (№ 14)

Ф.И.О.: _____

_____

Возраст: _____

Адрес или телефон:

_____

_____

Ключевое слово:

_____

Победитель розыгрыша № 10
Ольга АСФАНДЬЯРОВА

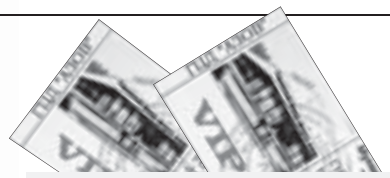

Победителем розыгрыша № 12 стал **С.КУЛАГИН**. Его в редакции ждут два билета в ГЦД «Азов» на просмотр кинофильма.

Для участия в розыгрыше **билетов в ГЦД «Азов»** заполненный купон отправьте в редакцию через ящики «Диалога» для бесплатных объявлений **до понедельника**.

ШАХМАТЫ (мат в 3 хода)

СУДОКУ

				2				3
			6	1		5		
6		8		4	5			1
		1						
								7
	6	9						
				5				
							3	
		6	7				1	5

КРОССВОРД «ПОЛЕВСКОЙ: ИСТОРИЯ И СОВРЕМЕННОСТЬ»

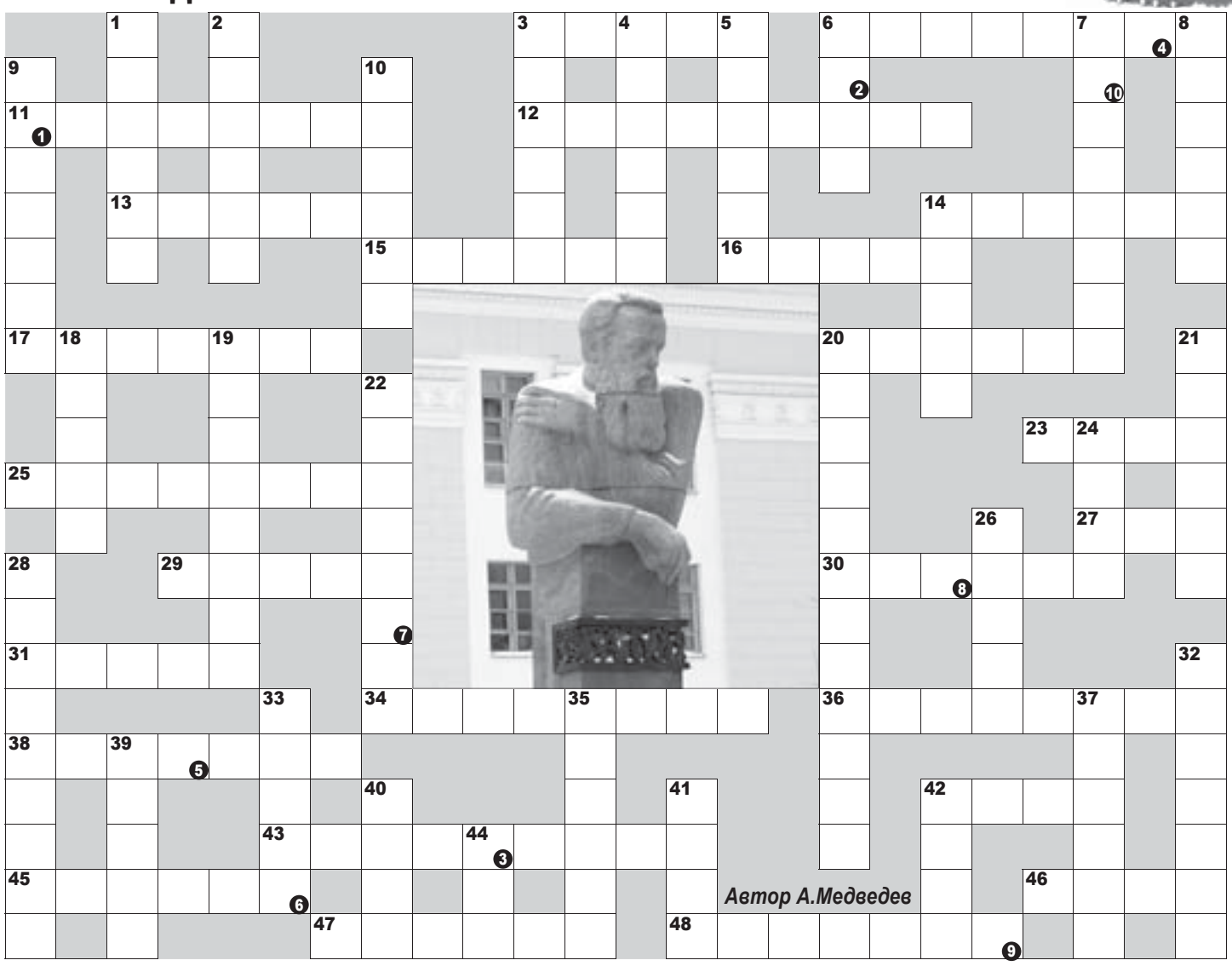

Автор А.Медведев

По горизонтали: 3.Международная награда Северского завода «… Бирмингема». 6.Деревня в составе Полевского городского округа. 11.Полевчанин, бывший горняк, Герой Советского Союза. 12.Улица в северной части, с начала застройки в1947 г. – Кирова, с декабря 1962 г. – … 13.Село Косой Брод – … «Красный Урал-1», деревня Раскуиха – … «Красный Урал-2». 14. И Мочаловское, и Кузикское. 15.Городской клуб татаро-башкирского творчества. 16.Центральная магистраль южной части города – … Молотова, с 10 июля 1957 г. – Карла Маркса. 17.Речка, приток Чусовой, и гора, давшие название посёлку. 20.В 1948 году группе работников ПКЗ была присуждена Государственная… 23.На старых заводах она служила основным источником энергии. 25.С февраля 2003 года существует в Полевском бардовский клуб «Малахитовая…». 27.Рассматриваемое в суде заявление гражданского спора. 29.Автор книги «Полевской» к 270-летию Полевского и 250-летию Северского трубного завода. 30.В 1798 году на Гумёшевском руднике установлена первая на Урале паровая… . 31.В старое время задание работнику называлось «урок», а ныне – … . 34.«Мраморские девчата». 36.Детский дворовый клуб в северной части. 38.Утверждён проект застройки квартала «…» в селе Курганово. 42.И сутуночный, и трубопрокатный. 43.В 1890 году на выставке в Нижнем Новгороде Северская дача выставила …, добываемый на берегу Северского пруда. 45.Горный цех Полевского медеплавильного завода. 46.В южной части оно носило название «Свадебное», в северной – «Ассоль». 47. Коллектив «Скульптор» в Бажовском центре детского творчества. 48.Поделочный камень, его добывали в окрестностях села Мраморское.

По вертикали: 1.Один из видов продукции совхоза «Северский». 2.Вокальная группа педагогов школы № 8 «Энергия женской любви». 3.Вид спорта, которым в Полевском увлекаются даже девчонки. 4. В 1909 году горнорабочий Степан Невзоров организовал в Полевском первый нелегальный социал-демократический… 5.В 1938 году в Полевском открыт памятник, созданный на средства трудящихся района. 6.Топливо, заменившее древесный уголь. 7.Проект газеты «Диалог» «Свадебная….». 8.Поздравительная программа «11 канала» «Семейный….». 9.Представительство Екатеринбургского бюро международного туризма в Полевском. 10.Клеймо Северского завода, созданное Татищевым в 1735 году. 14.В 1944 году уральский композитор А.Г.Фридлендер по сказам Бажова написал … «Каменный цветок». 18.Статус Полевского в 1924-1942 годах. 19.«Адмиральская» улица в северной части города. 20.Снесённый посёлок Криолитового завода. 21.Металл, выплавленный за один производственный цикл. 22.Главная улица Северского посёлка до 1917 года. 24.В южной части строится завод по выпуску молотого мрамора «…-Урал». 26.В 1939 году П.П.Бажов нанёс ... в с.Мраморское. 28.Продукция Машиностроительного завода. 32.Прокатчик Северского завода, Герой Социалистического Труда. 33.В 1932 году на Химзаводе начат выпуск многотиражки «Полевской…». 35.Продукция металлофурнитурного завода – застёжка-… 37.Когда-то в парке культуры и отдыха был … 39.Речка, которая берёт начало на территории нашего округа, и магазин в северной части с названием города, соседа Полевского. 40.В 1898 году в Полевском появилась телефонная связь и электрический .... 41.Официальное распоряжение конторы Полевского завода. 42.Зимнее транспортное средство в крестьянском хозяйстве. 44.В 1919 году в Полевском открыт первый детский…

ЛЕСЕНКИ СЛОВ

Попробуйте придумать слова, в которых встречается данное сочетание букв.

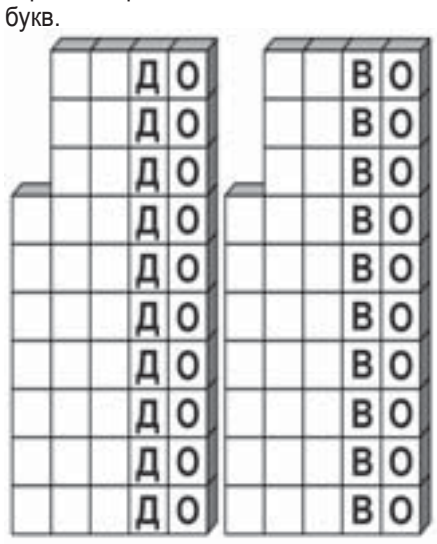

Ответы на задание № 14

ВСТАВЬТЕ БУКВЫ

Гормонета, мастермос, шомпольза, цветокарь, собакация, фактормоз, клапаника, атеистина, гурманёвр, клиперсик, расколпак, фашизмена

ШАХМАТЫ

1. Cf3! шах
1. ... Kpf4. 2. Фа5. [3. Фс7– мат].
2. ... Ке8/е6.
3. Kh5 – мат.
2. ... Фха5/b6/b7/b8/ хс5/е2/с6/d7, Кс4.
3. К(х)е2 – мат.
2. ... Kpxg3. 3. Фс7 – мат.

ЛАБИРИНТ

СУДОКУ

9	2	1	8	3	4	7	5	6
4	3	5	6	7	2	1	9	8
8	6	7	1	5	9	3	2	4
1	4	9	5	2	7	8	6	3
3	8	2	4	6	1	9	7	5
7	5	6	9	8	3	2	4	1
5	9	3	7	4	8	6	1	2
6	7	8	2	1	5	4	3	9
2	1	4	3	9	6	5	8	7

ХОРОВОДЫ

ДИАЛОГ
Полевская городская общественно-политическая газета

Газета перерегистрирована в Управлении ФС по надзору за соблюдением законодательства в сфере массовых коммуникаций и охране культурного наследия по Уральскому федеральному округу, ПИ № ФС11-1137 от 9.04.2007 г. Выходит с 1997 г. Подписной индекс 32822. Учредители: администрация Полевского городского округа, Дума Полевского городского округа.

И.о. главного редактора: Л.Н.СОКОЛОВА
Журналисты: С.ЖДАНОВ, М.ЛЫСЕНКО
Корректор: Н.НАСИБУЛЛИНА
Операторы компьютерной вёрстки: О.МЕНЬЩИКОВА, В.КУМИНОВА

Издатель МБУ «Редакция газеты «Диалог»

Адрес редакции и издателя:
623385, Свердловская обл., г.Полевской, ул.Ялунина, 7.
Тел./факс: 5-44-25, 5-92-79.
E-mail: dlg_pol@mail.ru, dialog-pgo@yandex.ru

В соответствии с Законом РФ о средствах массовой информации редакция за СОДЕРЖАНИЕ рекламы ответственности НЕ НЕСЁТ, а также **может не во всём разделять точку зрения авторских публикаций, не гарантирует публикацию всех материалов, не рецензирует их и не возвращает. Рекламируемые товары подлежат обязательной сертификации, услуги – лицензированию.**

Номер отпечатан в ООО «Типография Циркон», г.Екатеринбург, ул.Академика Шварца, 6/1-85. Сдача номера в печать по графику – 16.00, фактически – 16.00. **Объём 6 печ. л. Заказ 67056.** Цена 15 рублей. **Тираж 5400 экз.**

За последние **7** дней на сайте: www.dialogweb.ru побывали **1020 человек**

Детская площадка

Добрый день, мои дорогие ребята. Помогите мне разгадать филворд. В нём спрятались самые вкусные слова. Одно я уже нашла.

Подсказка: слова в филворде могут ломаться в любом направлении по вертикали или горизонтали.

Ч	У	П	А	Д	П	А
К	С	П	-	А	Т	С
А	Т	У	Ч	Л	И	Д
Р	О	Р	М	Е	Л	А
А	Р	А	З	☺	А	Л
М	Т	М	Е	Р	Ш	О
Е	Л	Ь	Ф	И	О	К

Заполни купон, отправь его в редакцию через ящики «Диалога» для бесплатных частных объявлений, и у тебя появится возможность получить ПРИЗ.

Имя: _____

Фамилия: _____

_____

Возраст: _____ (лет).

Телефон, адрес: _____

_____

Молодцы! Правильно распределили цифры: дельфин – 4; тигр – 5; енот – 1; слон – 3; летучая мышь – 2. Итак, победителем «Детской площадки» стал **Андрей САПЕГИН** (8 лет). Жду тебя в редакции для награждения.

Скороговорка

Евсей, Евсей, муку просей!
А просеешь муку –
Испеки в печи калачи
Да мечи на стол горячи.

Носит Сеня в сени сено,
Спать на сене будет Сеня.

Оса на ноги боса и без пояса.

Спонсор «Детской площадки» ИП Медведев

Творческая группа «МИВ»

Уважаемые ветераны и воины Вооружённых Сил России!
Поздравляем вас с Днём защитника Отечества!

Вер...
Справки по телефону: 908-924-13-69.

НОВОСТИ

И УЧИТЬСЯ, И РАБОТАТЬ

Администрация профессионального училища № 98 заключила с ООО «Лев», в чьём ведении находится сеть супермаркетов «Кировский», договор на прохождение учащимися производственной практики в этих торговых учреждениях. Для ребят созданы все необходимые условия. На период прохождения практики для учащихся предусмотрено обеспечение горячими обедами и спецодеждой. Сейчас производственную практику проходят учащиеся 22-ой группы, под руководством мастера обучения Лилии Силиной. Под контролем специалистов магазинов и педагога ребята имеют возможность поработать на современном оборудовании, включая кассовые терминалы, в процессе обслуживания клиентов, осваивают секреты мерчандайзинга.

Не забывают педагоги училища и об организации досуга своих подопечных. Сборная команда ПУ-98, состоящая из учащихся 1-го и 2-го курсов, приняла участие в интеллектуальной конкурсной игре «Брейн-ринг», прошедшей в развлекательном клубе «Натали». Честь училища в ней отстаивали будущие повара-кондитеры и повара-контролёры. В итоге ребятам удалось завоевать 3-е место.

По информации, предоставленной администрацией ПУ-98.
К печати подготовил Станислав ЖДАНОВ

25 февраля
в 10.00
в ДКиТ СТЗ
от оптовой фирмы
«Кассиопея»
ЯРМАРКА
День САДОВОДА

→ семена овощных и цветочных культур более 3000 наименований (зимостойкие новейшие районированные сорта);
→ луковицы и корневища многолетних цветов (новейшая коллекция весна-2012 года):

лилия – 30 руб.,	нерине – 30 руб.,	георгина – 70 руб.,
исмена – 40 руб.,	эукомис – 50 руб.,	мирабилис – 80 руб.,
гладиолус – 14 руб.,	бегония – 60 руб.,	астильба – 120 руб.,
глоксиния – 80 руб.,	бессера – 180 руб.,	глориоза – 150 руб.,
флокс – 130 руб.,	амаркринум – 220 руб.	

калла, канна, хоста, зефирантес, селагинелла – 100 руб., лютики, лиатрисы, ирисы, анемоны и многое другое;
→ лук-севок 4 вида (высокоурожайный).
Реклама

Реклама
Магазин
«КОВРЫ»
НОВОЕ ПОСТУПЛЕНИЕ ТОВАРА
КРЕДИТ
К.Маркса, 9А.
Тел.: 8-953-043-10-16

Реклама
Окна с серебром!
ПЛАСТИКОВЫЙ И АЛЮМИНИЕВЫЙ ПРОФИЛИ
ИЗГОТОВИМ И УСТАНОВИМ
8 (34350) 5-52-31
Зелёный Бор, 13
(вход через магазин «МИР DVD»)
ИСТОК
ОКНА, ДВЕРИ, БАЛКОНЫ
Трубников, 10, офис 106.
Тел.: 8 (34350) 7-13-95,
8-908-904-18-66, 8-908-904-20-23

Телефон рекламной службы газеты «Диалог»:
45-8-22

На правах рекламы
Кредиты, которые люди получают
1947 УралТрансБанк
Розы Люксембург, 18 ✆ 5-70-15
Карла Маркса, 11А ✆ 2-39-25
WWW.UTB.RU
8 800 1000 767
РЕШЕНИЕ ПО КРЕДИТУ ЗА 5 МИНУТ*:
Индивидуальное определение финансовых условий кредита за 5 минут.
Удобство обслуживания кредита с использованием банковской карты.
Минимальные требования и пакет документов для участников сделки.
Срок принятия решения от 1 дня с момента подачи полного пакета документов.
* Решение по кредиту за 5 минут является предварительным. Предложение Банка с расчётом персональных параметров используется для целей информирования, не является предложением Банка заключить кредитный договор на полученных условиях, а также не является обязательством со стороны Банка предоставить кредит на полученных условиях.
Информацию о размере полной стоимости кредита Вы можете получить при консультации у специалиста по потребительскому кредитованию ОАО «Уралтрансбанк». Расчёт полной стоимости кредита осуществляется на основании процентной ставки, срока кредитования, суммы кредита с учётом разовых и ежемесячных платежей, оплачиваемых заёмщиком.