1 445 605 ₽

ПРОПАЛИ У ПОЛЕВЧАН

в этом году с банковских карт

с. 10

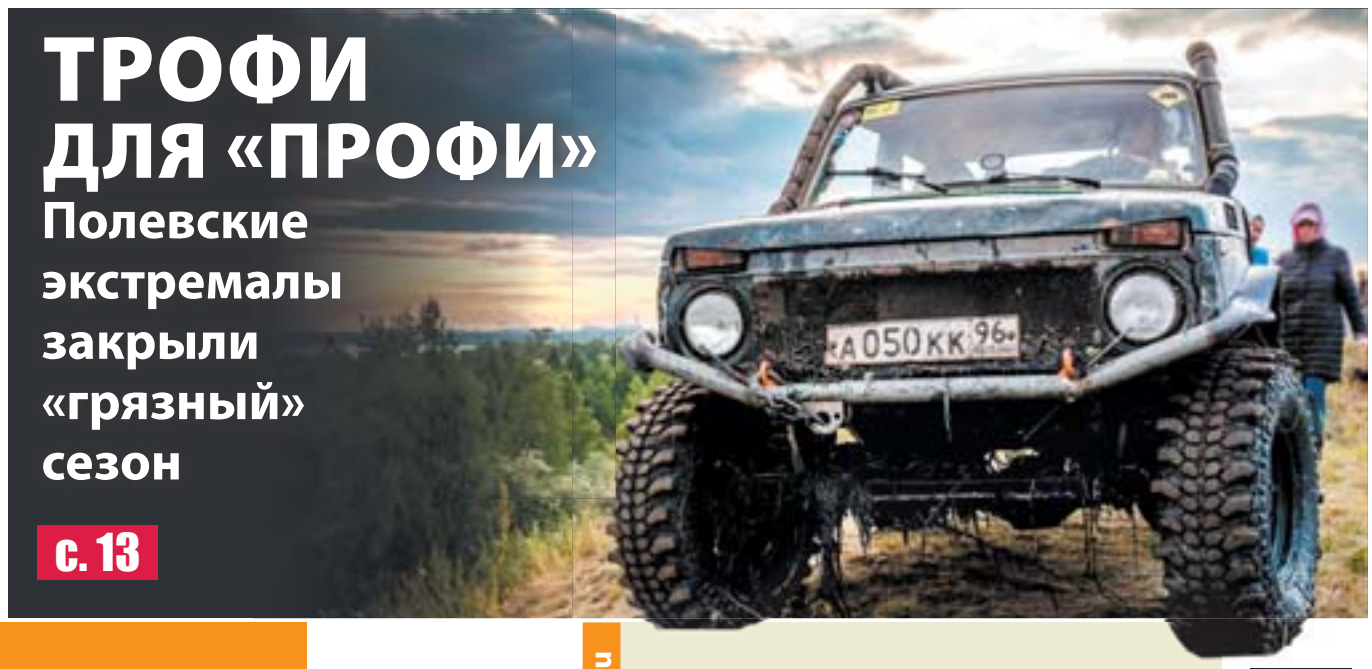

ТРОФИ ДЛЯ «ПРОФИ»

Полевские экстремалы закрыли «грязный» сезон

с. 13

ДИАЛОГ

27 сентября 2017 года

№ 76 (1878)

...ская общественно-политическая газета

www.propolevskoy.ru

ДЕТКИ В СЕТКЕ

Как интернет-зависимость влияет на подростковую преступность

с. 9

МОЁ «СОБАЧЬЕ ДЕЛО»

Почему люди становятся волонтёрами и приходят на помощь

с. 8

Людмила ЧЕРНЫШЕВА в течение года ежедневно кормит 280 бездомных собак в приюте «Добрые руки»

Мамы выходят на подиум

Замужние полевчанки на месяц будут вырваны из привычной среды

Осень-2017 украсит яркое событие – I городской конкурс красоты, женственности и таланта «Миссис Полевской», его организуют широко известный в нашем городе креативщик **Кирилл Шишкин** и коллектив Центра культуры и народного творчества. Организаторы обещают, что шоу будет не менее зрелищным, чем «Мисс Полевской», только блистать на этот раз будут замужние дамы. Полевчанки смогут проявить себя и поделиться со зрителями и болельщиками секретами семейного счастья и своими принципами воспитания детей. О том, как будет проходить конкурс и кто может принять в нём участие, Кирилл Шишкин рассказал нашим читателям в своём интервью.

Фото Константина Лобова

– Кирилл, как возникла идея устроить конкурс именно среди замужних женщин?

– Не скажу, что спонтанно: мы давно уже хотели организовать что-то подобное к Дню матери. Мы намерены оспорить стереотип «Женщина, у которой есть семья, не хочет блистать и приковывать к себе внимание». На мой взгляд, с годами и с опытом женщины становятся краше, и эта красота отличается от девичьей привлекательности своей подлинностью и наполненностью. Целью конкурса «Миссис Полевской» я вижу создание образа современной женщины – успешно реализующей себя в профессии, общественной жизни и семье, спорте, политике, творчестве и бизнесе.

– Претендентка должна соответствовать каким-то определённым критериям?

– В первую очередь участница должна быть уверенной в себе, должна уметь преподнести себя и не бояться сцены. Мы принимаем заявки от женщин в возрасте от 20 до 45 лет, имеющих детей или же просто состоящих в законном браке. Сейчас мы рассматриваем резюме участниц, отборочный тур состоится 9 октября. Из всех желающих мы выберем самых артистичных, талантливых и, безусловно, достойных – женщин, которые своим личным примером смогут показать, какой должна быть жена и мама. В финал выйдут 12 конкурсанток, которые будут работать над собой почти два месяца, до самого финала шоу.

– Какая программа ожидает участниц проекта?

– Безусловно, насыщенная. В неделю у нас будет не меньше двух мастер-классов в удобное для всех время. Традиционно участницы проекта проявят себя как модели, актрисы, кулинары, волонтёры. С ними будут работать самые талантливые люди нашего города. Ждёт конкурсанток и участие в благотворительных акциях и мероприятиях, направленных на укрепление института семьи. Не хочется раскрывать всех секретов, но уверен, что каждая из них в процессе участия в проекте узнает о себе что-то новое.

– Какие сюрпризы ждут зрителей и конкурсанток на финальном шоу?

– Сюрпризы на то и сюрпризы, чтобы о них не говорить заранее. 26 ноября, в День матери, в Центре культуры и народного творчества все претендентки на звание «Миссис Полевской» предстанут перед полевскими зрителями во всей красе. Каждая из них выйдет с визитной карточкой «Я и моя семья», представит творческий номер, расскажет о себе и своих жизненных ценностях и продефилирует в вечернем платье в лучах софитов. Выберет самую талантливую и творческую наше компетентное жюри. Мы рады, что и наши информационные партнёры параллельно будут проводить своё голосование. Мы с удовольствием наградим победительницу голосования среди читателей газеты «Диалог».

Если вы хотите попробовать свои силы и побороться за титул «Миссис Полевской-2017», то спешите подать заявку на участие до 8 октября. Телефоны для справок +79326030208, 2-50-82, MR.ARBUZZ@BK.RU, MISS-POLEVSKOY@BK.RU

Ксения КОЙСТРУБ

Реклама
ТЕЛЕФОН рекламной службы газеты «Диалог»: 5-92-79

Реклама
Модная женская одежда
СНЕЖАНА
БОЛЬШОЙ ВЫБОР ЖЕНСКОЙ ОДЕЖДЫ
размерный ряд с 40 по 62
скидка на всё 7%
Свердлова, 10, цокольный этаж, бутик № 2
8-953-609-7564

Спорт, туризм

Дети и взрослые готовили на костре, общались и радовались друг другу

Встреча у реки

На берегу Чусовой 70 детей и подростков провели двухдневный туристический слёт

Летят с деревьев разноцветные листья, а на поляне возле реки Чусовой неподалёку от посёлка Станционный-Полевской вновь встали туристические палатки. 16 и 17 сентября здесь проходил слёт участников и друзей летнего православного палаточного лагеря «Скиния». На встречу приехали дети и подростки не только из Полевского, но и из других городов Свердловской области – Екатеринбурга, Нижнего Тагила, Невьянска, Сысерти.

– Здорово снова встретить старых друзей, мы уже успели соскучиться, – сказал 18-летний **Тихон Вохмянин** из Екатеринбурга. – Лагерь «Скиния» особый, после смены весь год скучаешь по той атмосфере, по людям, которые стали близкими и родными. Слёт прошёл удивительно! Я думал, что погода будет не очень и народу мало приедет, а собралось больше 70 человек и солнце светило весь день.

На поляне под сентябрьским солнцем дети и взрослые вновь проводили отрядные линейки, пели песни у костра, обменивались подарками и письмами и, несмотря на сентябрьские перепады температур, ночевали в палатках. Конечно, еду готовили на костре, общались и радовались друг другу.

– Нас встретили старые друзья, множество мероприятий и наша любимая поляна, – рассказал руководитель лагеря «Скиния» **иерей Никита Заболотнов**. – Костёр – один из атрибутов лагерной жизни. Он у нас горел весь день. А ночью разожгли большой пионерский костёр, все собрались вокруг него и пели любимые песни. Решили встретиться, потому что многим из нас не хватает колокола по утрам, «вертушек», нашей «мегапалатки», линеек и костров, галстуков и таких родных людей рядом.

Цель лагерных смен и подобных турслётов, по мнению отца Никиты, не только общение, но и воспитание целеустремлённого, радостного человека.

Анастасия СЕРГЕЕВА

Фото предоставлены иереем Никитой Заболотновым

Для Сони Заболотновой и Саши Тишкова турслёт – это возможность встретиться со старыми друзьями

Вас примут

- **Приём главы Полевского городского округа Константина Сергеевича ПОСПЕЛОВА** по личным вопросам состоится **2 октября с 15.00 до 17.00** в северной части города в здании администрации Полевского городского округа (ул.Свердлова, 19, кабинет № 1). Предварительная запись по телефону 5-45-08.

- **Общественный совет по вопросам ЖКХ** при главе Полевского городского округа ведёт **приём граждан 3 октября с 15.00 до 17.00** в северной части города в здании администрации ПГО (ул.Свердлова, 19).

Информация предоставлена администрацией ПГО

- Каждый понедельник ведёт **приём по личным вопросам председатель Думы Полевского городского округа Илья Борисович КОЧЕВ**. **2 октября** приём состоится **с 15.00 до 17.00** в здании администрации ПГО (ул. Свердлова, 19, кабинет № 12). Предварительная запись по телефону 5-32-07.

Информация предоставлена аппаратом Думы ПГО

- **4 октября с 17.00 до 18.00** в северной части города в здании администрации Полевского городского округа (ул.Свердлова, 19, конференц-зал) **ведут приём депутаты Илья Николаевич БОРИСКО** и **Наталья Викторовна ШИЦЕЛОВА**. В южной части в здании Центра развития творчества им.П.П.Бажова (Карла Маркса, 11, кабинет № 6) **ведёт приём депутат Игорь Анатольевич КУЛБАЕВ**.

- Каждый понедельник **с 15.00 до 17.00** в северной части города (ул. Ленина, 15) ведёт **приём по личным вопросам помощник** депутата областного Законодательного Собрания **Александра Васильевича СЕРЕБРЕННИКОВА Раиса Алексеевна БОБКОВА**.

- **2 октября с 15.00 до 17.00** в здании администрации ПГО (кабинет № 5) ведут приём граждан главный врач Полевской центральной городской больницы **Сергей Юрьевич Алфёров** и главный врач Полевской стоматологической поликлиники **Юлия Сергеевна Сухоставкая**. Предварительная запись по телефону 5-99-95 (ПЦГБ), 3-55-07 (ПСП).

Уважаемые жители!
Сообщаем вам, что специалисты отдела архитектуры и градостроительства администрации ПГО еженедельно по понедельникам **с 8.00 до 18.00 ведут приём** граждан по адресу г.Полевской, ул.Ленина, 2, 2 этаж, кабинеты № 4, 5, 6, 7, телефон 5-40-11, 5-44-60.

Администрация ПГО

Работать в команде

Председателем Думы ПГО шестого созыва стал Илья Кочев

Первую сессию Думы шестого созыва, которая состоялась 22 сентября, в соответствии с Уставом Полевского городского округа открыл старейший по возрасту депутат **Владимир Зырянов**.

Руководитель аппарата Думы Полевского городского округа **Татьяна Бархатова** коротко познакомила вновь избранных депутатов с основами деятельности представительного органа. Сообщила о том, что на первой сессии необходимо избрать председателя Думы и его заместителя, а также определиться, в каком комитете в дальнейшем намерен работать каждый из депутатов.

После небольшого обсуждения депутаты проголосовали за предложенные кандидатуры председателя Думы ПГО и его заместителя. Тайным голосованием председателем Думы ПГО шестого созыва избран **Илья Кочев**, его заместителем – **Илья Бориско**. Их кандидатуры поддержали 17 депутатов из 17-ти присутствовавших на сессии.

– Поздравляю депутатов с началом работы в представительном органе, – обратился к народным избранникам председатель Думы пятого созыва **Олег Егоров**, – надеюсь, что она будет плодотворной и эффективной.

Фото Ольги Максимовой

Согласно Уставу ПГО, голосование за кандидатуры председателя Думы ПГО и его заместителя проходило в тайном порядке

В свою очередь глава округа **Константин Поспелов** поблагодарил Олега Сергеевича за ту большую работу, которую он вёл как председатель Думы, а также за умение детально подходить к решению проблем и неравнодушное отношение к жизни города и горожан. Глава вручил Олегу Егорову благодарственное письмо как знак признательности от всех, кто работал с ним долгие годы.

На первой сессии депутаты также определились со своим участием в работе профильных комитетов и избрали их председателей. Так, председателем комитета по местному самоуправлению стала **Наталья Шицелова**, комитета по городскому хозяйству – **Игорь Кулбаев**, комитета по социальной политике – **Оксана Петрова**, комитета по экономике – **Алексей Булаев**.

Сейчас у народных избранников начинаются рабочие будни – рассмотрение бюджета, внесение поправок, работа в профильных комитетах.

Мнения

Роман БУШИН, депутат Думы шестого созыва:
– Состав Думы достаточно молодой, надеюсь, что свежий взгляд на застаревшие проблемы может дать новый толчок развитию округа. Готов применить весь свой опыт: я проработал 2,5 года в исполнительной власти, был заместителем главы администрации ПГО. Считаю, что, выступая с законодательной инициативой, надо понимать, как правильно воплотить её в реальной практике. Надеюсь, мой опыт пригодится в депутатской работе.

Игорь КАТКОВ, депутат Думы шестого созыва:
– Я думаю, у каждого депутата есть свои планы работы, которые он составил, исходя из наказов избирателей. Главное – надо помнить, что решение проблем возможно только при сотрудничестве с администрацией, общественными организациями, объединениями и неравнодушными гражданами, СМИ. На первой сессии мне понравилось настроение депутатов – доброжелательное, конструктивное и желание работать в команде. Я вошёл в состав двух комитетов: по местному самоуправлению и по городскому хозяйству.

С ветерком по городу

В Полевском завершается капитальный ремонт четырёх главных дорог

Фото Ольги Максимовой

В результате капитального ремонта улица Ильича обновилась на 8 323 квадратных метрах

К радости «южан», начался долгожданный ремонт дорожного покрытия на улице Карла Маркса. На участке дороги от улицы Ильича до улицы Челюскинцев протяжённостью более километра уже положено асфальтовое покрытие. В несколько дней дорожникам удалось сделать в два слоя асфальто-бетонное покрытие улиц Ильича и Карла Маркса.

Всего по Карла Маркса заасфальтировано 11 694 квадратных метра дорожного покрытия. Улица Ильича обновилась на 8 323 квадратных метрах.

Ремонт на Советской продолжается ударными темпами: срезано старое полотно, осталось положить асфальт на участке до улицы Ильича. В скором времени с «юга» на «север» и обратно можно будет ездить без опасений повредить колесо или подвеску не только по улице Володарского, но и по Советской.

Завершается и капитальный ремонт дороги возле Штанговой плотины. Здесь тоже радует автолюбителей новый гладкий асфальт, а пешеходов – ровные пешеходные дорожки с красивыми бордюрами. Вскоре здесь должны появиться ограждения, которые обезопасят пешеходов, отделят тротуар от проезжей части.

Отремонтирована улица Розы Люксембург. Там уже выполнено холодное фрезерование, ровняющее полотно дороги, положен асфальт.

Напомним, на ремонт полевских дорог в 2017 году из региональной казны выделено 20 миллионов рублей.

– Эти деньги пошли в первую очередь на улицы Ильича, Розы Люксембург и Советская, – сообщил начальник Управления городского хозяйства Полевского городского округа **Павел Ушанёв**. – Кроме того, ремонт улицы Карла Маркса осуществляется по программе «Моногород», на эти цели выделено 14 миллионов рублей.

Также Северский трубный завод начал разработку проекта капитального ремонта улицы Трубников. К 300-летию города планируется также капитальный ремонт улицы Декабристов. В настоящее время завершена подготовка проектно-сметной документации по улице Декабристов – здесь появится двустороннее освещение и остановочные комплексы.

Предположительно 28 сентября стартует отопительный сезон в южной части

Такое решение принято на штабе по подготовке к отопительному сезону, который состоялся 26 сентября в южной части города. Накануне, в воскресенье, 24 сентября, началось заполнение водой теплосетей в южной части города и их промывка.

– В среду, 27 сентября, должны начаться гидроиспытания, успешное завершение которых позволит подать тепло в объекты соцкультбыта и многоквартирные дома, – отметил заместитель главы администрации ПГО **Павел Казаков**.

Напомним, что в течение 21 дня подрядные и субподрядные организации провели напряжённую работу по капитальному ремонту и замене теплосетей в южной части Полевского. Люди выдержали сроки и справились с тем огромным объёмом задач, которые надо было решить к началу отопительного сезона.

После завершения основного объёма ремонтных работ остаётся закончить работу по благоустройству, что будет сделано коммунальными компаниями и подрядными организациями. Напомним, что всего в южной части заменили 3,8 километра сетей на средства в размере 50 миллионов рублей, выделенные губернатором Свердловской области **Евгением Куйвашевым**.

Стоит отметить, что во вторник, 19 сентября, первый заместитель главы ПГО **Дмитрий Коробейников** докладывал исполняющему обязанности вице-губернатора Свердловской области **Алексею Орлову** о ходе подготовки к новому отопительному сезону. Алексей Валерьевич оценил большой объём работы, выполненный администрацией Полевского городского округа.

Полосу подготовила Ольга МАКСИМОВА

Франшиза*, лизинг** поручительство***

Предприниматели Свердловской области получили финансовую господдержку на сумму свыше 1,4 миллиарда рублей

Свердловский областной Фонд поддержки предпринимательства за восемь месяцев текущего года оказал финансовую поддержку 416 компаниям на сумму 1,4 миллиарда рублей. Это на 400 миллионов рублей больше, чем за аналогичный период прошлого года. Среди видов поддержки: микрозаймы, льготные инвестиционные кредиты, поручительства. Глава региона **Евгений Куйвашев** считает поддержку предпринимательства одним из ключевых направлений программы «Пятилетка развития». Одни из самых востребованных механизмов поддержки бизнеса – финансовые.

Свердловский областной Фонд поддержки выступает поручителем у предпринимателей при оформлении кредитов и гарантий в банках, а также при обращении за займами в Фонд развития промышленности, региональные инвестфонды, Фонд развития моногородов. Для получения нужной суммы компаниям часто не хватает собственного обеспечения для залога (например, оборудования или недвижимости), в этой ситуации и помогает поручительство областного фонда – позволяет получить нужный для развития бизнеса объём ресурсов. Всего с января 2017 года фонд заключил 241 договор поручительства на общую сумму один миллиард рублей. Благодаря поручительству областного фонда предприниматели смогли получить кредиты и займы в размере свыше 2,5 миллиарда рублей.

– На рынке заметна активизация банков в сфере кредитования малого и среднего бизнеса: снижаются ставки, появляются новые продукты, – говорит директор Свердловского областного Фонда поддержки предпринимательства **Евгений Копелян**. – В связи с этим мы видим востребованность поручительств, потому что они позволяют повысить доступность денег для бизнеса. За этот год объём предоставленных гарантий для бизнеса на 40% превысил результаты 2016 года.

Второй по популярности финансовой программой являются микрозаймы для бизнеса. Напомним, что в рамках господдержки предприниматели могут получить займы до 3 миллионов рублей по фиксированной ставке 10% годовых. Деньги выдаёт областной Фонд поддержки предпринимательства, являющийся аккредитованной микрокредитной компанией. Всего с начала года фонд предоставил 144 займа на сумму 211,7 миллиона рублей, что на 10 миллионов больше, чем в прошлом году.

Значительная динамика также наблюдается по льготным инвестиционным кредитам: всего в 2017 году банки-партнёры выдали 31 льготный инвестиционный кредит на сумму 193,5 миллиона рублей. Для сравнения цифры 2016 года: 23 кредита на 97 миллионов рублей. Максимальный размер кредита – до 15 миллионов рублей, ставка фиксированная – 8,25% годовых. Кредиты предоставляются за счёт средств областного Фонда поддержки предпринимательства.

Самыми активными территориями по обращению за финансовой господдержкой помимо Екатеринбурга стали Нижний Тагил, Берёзовский, Каменск-Уральский, Алапаевск, Богданович, Качканар, Полевской, Серов, Тавда, Ирбит. Всего, по данным реестра субъектов малого и среднего предпринимательства, размещённого на сайте Федеральной налоговой службы www.nalog.ru/rn77, в Свердловской области зарегистрировано 194 733 малых и средних предприятий. По этому показателю регион занимает пятое место в России.

В рамках муниципальной программы «Развитие субъектов малого и среднего предпринимательства в ПГО на 2016–2019 годы» полевские предприниматели получат

2 140 000 ₽

На субсидии начинающим субъектам малого предпринимательства в целях возмещения части затрат, связанных с развитием их хозяйственной деятельности,

413 670 ₽

На предоставление целевых грантов начинающим субъектам малого предпринимательства на уплату первого взноса при заключении договора лизинга оборудования, выплату по передаче прав на франшизу –

1 726 515 ₽

За Полевской поручились

Бизнесмены и бизнесвумен нашего города тоже активно пользуются помощью Свердловского областного Фонда поддержки предпринимателей, обращаясь туда самостоятельно. Только в 2016 году СОФПП вложил в бизнес Полевского 86 920 000 рублей: сюда входят и микрозаймы, и льготные инвестиционные кредиты, и поручительства. Помимо этого, 16 предприятий получили бесплатные консультации специалистов и помощь в организации встреч и переговоров с иностранными субъектами с целью делового сотрудничества. В этом году нашим предпринимателям оказана помощь в размере 5 465 000 рублей. Самым востребованным видом поддержки в Полевском, как и по всей области, является поручительство.

Наша землячка **Светлана Спасская** уже 15 лет занимается цветочным бизнесом. И уже девять раз СОФПП поручался за неё при оформлении кредитов. Светлана Юрьевна говорит, что при таком поручителе получить деньги достаточно просто – практически каждый банк сразу отвечает положительно.

– У нас с мужем сеть цветочных и садоводческих магазинов по всей России, конечно, нам не обойтись без заёмных средств, – рассказывает наша собеседница. – В Сбербанке при оформлении кредита на развитие бизнеса нам сразу сказали, что за нас может поручиться СОФПП. На нашу заявку быстро пришло согласие, потому что у нас хорошая кредитная история. По собственному опыту я могу сказать, что наше государство имеет инструменты, чтобы помочь начинающим предпринимателям; если очень захотеть и поизучать государственные программы и подать заявку, можно получить финансовую поддержку. Самая большая трудность в ведении бизнеса – не прогореть из-за недостаточной рентабельности товара. К сожалению, по всей России у жителей низкий уровень дохода, люди покупают только самое необходимое. Товар должен быть социально значимым. Чтобы удержаться на рынке – предпринимателям приходится очень постараться.

300 тысяч на франшизу

Поддерживает начинающих предпринимателей и город. В этом году в Полевском с октября начнётся реализация мероприятий по финансовой поддержке в рамках муниципальной программы «Развитие субъектов малого и среднего предпринимательства в ПГО» на 2016–2019 годы. На эти цели запланировано 2 140 000 рублей. Молодые предприниматели могут принять участие в конкурсе бизнес-планов и получить возмещение части затрат, связанных с развитием их хозяйственной деятельности, а также получить целевой грант на уплату первого взноса при заключении договора лизинга оборудования, выплату за передачу прав на франшизу.

– Это хорошая возможность начать собственное дело, – говорит заведующий отделом по развитию предпринимательства, торговли и услуг администрации Полевского городского округа **Наталья Катаранчук**. – Мы берёмся поддержать именно молодых предпринимателей, которые только в начале пути и полны сил и энергии. В рамках программы предприниматели, официально зарегистрированные и отчисляющие налоги государству, могут получить субсидию в размере до 300 000 рублей на одного человека при получении гранта на уплату первого взноса при заключении договора лизинга оборудования, выплату по передаче прав на франшизу, а также субсидии до 103 000 рублей на одного получателя на возмещение части затрат, связанных с развитием их хозяйственной деятельности. Мы готовы проконсультировать отдельно каждого желающего принять участие в конкурсе бизнес-проектов. Достаточно обратиться к нашим специалистам в кабинет № 21 администрации ПГО (ул.Свердлова, 19).

Ксения КОЙСТРУБ

Справка

* **ФРАНШИЗА** – это договор между вами и крупной корпорацией, имеющей свой бренд. Вы, грубо говоря, берёте в бессрочную аренду торговую марку компании и получаете право на её использование в своём регионе. Часть вашей прибыли надо будет отправлять в «главный офис» постоянно. Это своеобразная плата за известное «имя», которое привлекает к вам большой поток клиентов.

** **ЛИЗИНГ** – одна из разновидностей финансовых услуг – передача имущества в долгосрочную аренду с дальнейшим правом его выкупа или возврата. Данный процесс чаще всего состоит из трёхстороннего комплекса отношений, в которых лизинговая компания является посредником между производителем оборудования и компанией (либо физическим лицом), заинтересованной в его использовании.

*****ПОРУЧИТЕЛЬСТВО** – один из способов обеспечения обязательств заёмщика перед кредитором.

«Её имя стало нарицательным»

2 октября исполнилось бы 60 лет Дине Исааковне Чабаевой

Фото из архива редакции

Сердце удивительной женщины, прекрасного руководителя, энтузиаста, человека с огромной волей к жизни – **Дины Исааковны Чабаевой** после тяжёлой болезни перестало биться 18 декабря 2012 года. Сотни полевчан помнят её как человека с невероятной энергией, широкой душой, профессионала в своём деле, безусловного лидера.

Дина Исааковна родилась в Полевском 2 октября 1957 года в семье известных людей. Её папа – Исаак Владимирович Каплан – долгие годы работал на Северском трубном заводе, мама – Берта Семёновна Гохгелеринт была известным в городе врачом-гинекологом.

Знала всех по именам

Дина Исааковна окончила школу № 13, затем исторический факультет Уральского государственного университета имени Максима Горького. Завершив образование, в 1980 году вернулась в родной город и начала работать учителем истории в школе № 16. В сентябре 1983 года она перешла в школу № 14 – учителем истории, а с сентября 1985 года стала её директором, возглавляла школу более 15 лет. Она не боялась нового, для развития школы ставила для коллектива, и прежде всего для себя, сверхзадачи.

«Её строгость была какая-то добрая. Она считала, что школа должна стать родным домом для всех детей – независимо от их физических и интеллектуальных возможностей»

Дина Исааковна сформировала в школе стабильный коллектив. Сейчас все учителя, как один, говорят, что с ней всегда было комфортно работать и сотрудникам, и ученикам. Все коллеги отмечали демократичный стиль руководства Дины Исааковны в сочетании с высокой требовательностью. Но, как говорят, её строгость была какая-то добрая. Она считала, что школа должна стать родным домом для всех детей – независимо от их физических и интеллектуальных возможностей.

– Всех детей она знала поимённо, а у нас всегда было минимум 800 учеников. Более того, знала родителей, ситуацию в семье, – вспоминает заместитель директора школы № 14 по учебно-воспитательной работе **Светлана Гилязова**. – Лично мне её очень не хватает. Это был не просто руководитель, а по-настоящему родной человек, который всегда поддержит, придёт на помощь.

Эти качества Дины Исааковны отмечают все без исключения учителя 14-й школы, с которыми нам удалось встретиться накануне выхода этого материала. Бескорыстность, тактичность, чуткость и уважение к коллективу…

– Это директор с большой буквы, – ёмко охарактеризовала руководителя учитель английского языка **Елена Плещёва**.

«Дина Исааковна – человек, на которого надо равняться. Это касается и профессиональных качеств, и человеческих. Та добрая атмосфера, которую она создала в нашей школе много лет назад, есть до сих пор»

– У Дины Исааковны была уникальная способность чувствовать людей. Она умела подобрать в коллектив такого человека, который здесь уживётся и которому будет комфортно в стенах школы. Костяк этого коллектива работает до сих пор. Командную сплочённость, доброе отношение друг к другу привила именно она, – говорит учитель физкультуры **Галина Бахтиярова**.

За людей на баррикады

Директором школы Дина Чабаева стала, когда ей было всего 28 лет. Этот возрастной рекорд в Полевском, пожалуй, до сих пор никто не покорил. Казалось бы, как в столь юном для педагогики возрасте можно управлять такой махиной, как школа? Она могла.

– Многие учителя к этому моменту уже были такие маститые, завучи – стажисты. Ей сперва, конечно, пришлось нелегко. Но она очень быстро завоевала авторитет, прекратила все пересуды, – вспоминает учитель физики **Анна Прохорова**.

Учителя вспоминают случай, который о качествах Дины Исааковны говорит многое. В 90-е страна переживала тяжёлые времена, в 1996 году зарплата бюджетникам практически не выплачивалась, страдали и педагоги. 14-я школа вышла на забастовку, поддержали учителя из других школ.

«Голодовка была настоящей, три недели сидели на одной воде. Из всех директоров школ города учителей поддержала только Дина Исааковна, несколько дней она голодала вместе с нами, хоть и понимала, что за это легко могут снять с должности»

– Мы захватили кабинет начальника Управления образованием и объявили голодовку, – вспоминает Анна Анатольевна. – Голодовка была настоящей, три недели держали баррикады, сидели на одной воде. Из всех директоров школ города учителей поддержала только Дина Исааковна, несколько дней она голодала вместе с нами, хоть и понимала, что за это легко могут снять с должности. Но в этом она была вся – непрогибаемая. А зарплату нам тогда выплатили, причём вместе с задолженностью за два года.

Преемником Дины Исааковны в школе № 14 стал **Игорь Анатольевич Харланов**, который по сей день руководит учреждением.

– Когда вступал в должность, Игорь Анатольевич сразу предупредил, что не собирается ломать те традиции, которые создала Дина Исааковна. Обещание сдержал, – отметила Анна Анатольевна.

– Дина Исааковна – человек, на которого надо равняться. Это касается и профессиональных качеств, и человеческих, – говорит Игорь Анатольевич. – Та добрая атмосфера, которую она создала в нашей школе много лет назад, есть до сих пор.

«Она всем старалась помочь»

В 1997 году Дина Исааковна была избрана депутатом Думы муниципального образования «Город Полевской» первого созыва. В 2000-м выбрана заместителем председателя Думы. Дина Исааковна всегда подчёркивала, что власть должна быть открыта для людей, и сама на любом своём посту придерживалась этого принципа.

– У Дины Исааковны как у депутата всегда было своё взвешенное и твёрдое мнение, она не стеснялась его озвучивать, даже если оно противоречило точке зрения большинства, – вспоминает руководитель аппарата Думы ПГО **Татьяна Бархатова**. – Надо отметить, к её мнению прислушивались. Она умела вести диалог с депутатами, убеждать, находить решение, которое устраивает обе стороны. И после, когда она перешла в администрацию, проявляла высокие профессиональные качества, с ней всегда было легко работать.

На работу в администрацию округа Дина Чабаева перешла в 2005 году, она стала заместителем главы администрации Полевского городского округа по социальным вопросам. Сотрудники администрации незаменимость этого человека ощущают до сих пор.

– Дина Исааковна брала на себя решение очень сложных вопросов, не боялась ответственности и всегда шла только вперёд, – рассказывает руководитель аппарата администрации ПГО **Ольга Зюзьгина**. – У неё находилось время для всех: на большое количество граждан, которые приходили на приём, часто многие из нас, сотрудников администрации, шли в Дине Исааковне за мудрым советом и всегда его получали. Это человек слова и дела, она никогда не бросала слов на ветер, доводила начатое дело до конца и учила этому нас. У неё всегда находилось много тёплых слов, если необходима была поддержка: она была строга и профессионально выдержанна, когда разговор имел профессиональный, деловой характер. Нет такой сферы деятельности, в которой бы Дина Исааковна не могла поддержать разговор и компетентно ответить на вопрос. Она никогда не давала пустых обещаний и не отпускала в адрес собеседника бессмысленных реплик. «Выход есть всегда и из любой ситуации», – говорила она нам.

«Это человек слова и дела, она никогда не бросала слов на ветер, доводила начатое дело до конца и учила этому нас»

– Она была настоящим примером женщины-дипломата, организатора и руководителя, – продолжает заведующий контрольно-организационным отделом администрации ПГО **Ирина Изместьева**. – Её колоссальная работоспособность, поставленный голос, умение организовать вокруг себя единомышленников, зажечь идеей, доказать, объяснить и убедить в необходимости принимаемого решения, ярко выраженная гражданская позиция заставляли и нас равняться и быть похожими на неё. Вспоминаю Дину Исааковну, и в памяти всплывает её потрясающая улыбка, теплота и обаяние, с которыми она всегда встречала человека, и её любимая фраза: «Ты сегодня мне очень нужна!».

Отдавать себя без остатка

– С Диной Исааковной я проработала 10 лет, – вспоминает заведующий сектором социальных программ администрации ПГО **Галина Шакирова**. – Это был удивительный, очень добрый, чуткий, исключительного интеллекта человек. Она максимально глубоко вникала и разбиралась со всеми вопросами. Её имя стало нарицательным: ни одному человеку, который к ней обращался, она не отказала, всем старалась помочь и помогала. Она душой за это болела.

Дина Исааковна отдавала работе всю себя без остатка. Она искренне радовалась, когда ветераны, молодые семьи, дети-сироты въезжали в новые квартиры. Убедительно просила не забывать о ветеранах Великой Отечественной войны, рассказывать о них, достойно провожать в последний путь. «Это наш долг», – коротко и без пафоса резюмировала Дина Исааковна.

Сотни полевчан, которые сталкивались по работе с Диной Исааковной, отмечали её беззаветную преданность делу, сердечность, доброту, отзывчивость, огромную работоспособность, истинную заботу о родном городе и его жителях. Она сгорела на работе: не щадила себя ни во время отпуска, ни в выходные дни. Она честно, открыто и до последнего дня была предана людям, городу…

– Мы не верим в предрассудки, но на следующий день, как Дина Исааковна ушла из жизни, утром произошла авария на электросетях и мы какое-то время были без света, в темноте, – рассказывает Ирина Изместьева. – У каждого из нас, не поверите, была одна и та же мысль: «Это знак, которым, может быть, нам сказано: «Люди! Остановитесь на мгновение, оглянитесь назад, просто подумайте! Живите сегодня и сейчас, ведь жизнь так быстротечна».

Память об этом прекрасном руководителе, щедрой души человеке, заботливой дочери, матери и бабушке – Дине Исааковне Чабаевой навсегда сохранится в наших сердцах.

Подготовила Мария АЛЕКСЕЕВА

Когда лечиться и учиться приятно

Социальный налоговый вычет поможет вернуть часть денег за платное обучение и лечение

В прошлом номере мы подробно рассмотрели, что такое налоговый вычет, и разобрали, как его получить при покупке недвижимости. Сегодня мы остановимся на социальном налоговом вычете, который даёт возможность вернуть часть средств, израсходованных на получение платных медицинских и образовательных услуг. В том, как вернуть 13% от уплаченного налога, помогла разобраться налоговый инспектор отдела работы с налогоплательщиками по городу Полевскому **Ольга Копысова.**

Размер вычета в 2017 году

Возвратить можно до 13% уплаченного налога, но не больше 15 600 рублей. При этом данное ограничение касается как вычета на расходы, связанные с лечением, так и иных социальных вычетов.

Если Ваш ребёнок на платном очном обучении, к этой сумме прибавляется максимальный размер вычета на обучение одного ребёнка до 24 лет – 50 000 рублей. Налогоплательщику могут вернуть 6 500 рублей (50 000 х 13% = 6500).

Если налогоплательщик прошёл курс дорогостоящего лечения – согласно критериям, определяемым в постановлениях правительства РФ, то максимальная сумма вычета по соответствующим расходам будет неограниченной.

В отличие от жилищного вычета, расходы на получение платных социальных услуг можно возместить только за последние три года.

Налоговый вычет за лечение

Условия получения:

Возрат налога за лечение в медицинских учреждениях РФ – лично, или супруга, или несовершеннолетнего ребёнка, или одного из родителей происходит, если:

- Гражданин официально трудоустроен на территории РФ и получает зарплату, облагаемую по налоговой 13-процентной ставке , либо получен дополнительный доход, облагаемый налогом.
- Лечение оплачивалось из личных средств, а не государственных субсидий.
- Лечебное заведение, где проводилось лечение, имеет лицензию на осуществление соответствующей деятельности.
- Оказанные услуги есть в перечне медицинских услуг и дорогостоящих видов лечения, по которым предусмотрено предоставление вычета (перечень утверждён Постановлением правительства РФ № 201 от 19.03.2001 г.).
- Учреждение, оказавшее услуги, имеет государственную лицензию.

При покупке лекарств деньги возвращаются, если

1. Вы оплатили из личных средств назначенные доктором лекарства для себя либо для кого-то из родственников. Необходим рецепт формы № 107-1/у с пометкой «Для налоговой, идентификационный номер налогоплательщика».

2. Оплаченные лекарства включены в список лекарств, по которым возможно предоставление вычета (перечень утверждён Постановлением правительства РФ № 201 от 19.03.2001 г.).

При добровольном медицинском страховании – лично либо одного из близких родственников – родителя, несовершеннолетнего ребёнка:

1. Страховой договор предполагает лишь оплату лечения.

2. Фирма-страхователь имеет лицензию на право осуществлять соответствующий вид деятельности.

Налоговый вычет за обучение

Условия получения:

- Обучается налогоплательщик лично – по дневной, вечерней, заочной, иной форме обучения;
- очное обучение ребёнка (детей) в возрасте до 24 лет;
- очное обучение опекаемого подопечного (подопечных) в возрасте до 18 лет;
- очное обучение бывших опекаемых подопечных (после прекращения над ними опеки или попечительства) в возрасте до 24 лет;
- очное обучение брата или сестры в возрасте до 24 лет – полнородных (общие отца и мать) либо неполнородных (только один общий родитель).

Особенности

Вычет можно получить по расходам не только на обучение в вузе, но и на получение образовательных услуг в учреждениях дополнительного образования взрослых (курсы повышения квалификации, учебный центр службы занятости, автошкола, центр изучения иностранных языков и т.п.), и даже при обучении за рубежом.

Пример №1

В 2014 году П.П.Петров прошёл лечение и потратил на него **25 000** рублей. Также за обучение ребёнка в вузе он заплатил **50 000** рублей. Ему положен возврат, налоговая инспекция вернёт оба вычета.

(25 000 ₽ + 50 000 ₽) х 13% = 9 750 ₽

Пример №2

К.К.Кузнецова в 2017 году потратила на обучение старшего сына **100 000** рублей, а на обучение младшей дочери **40 000** рублей. Максимальный налоговый вычет за обучение на каждого ребёнка составляет **50 000** рублей. Следовательно, на руки она получит **11 700** рублей.

(50 000 ₽ + 40 000 ₽) х 13% = 11 700 ₽

Пример №3

С.С.Сидоров в 2014 году пролечил зубы на **140 000** рублей и сделал платную операцию на сумму **200 000** рублей. Его доход за 12 месяцев составил **500** тысяч рублей, сумма налога – **62 000**. Поскольку лечение зубов дорогостоящим не считается, то максимальный размер вычета по нему будет равен **120 000** рублей. Операция является дорогим видом лечения, поэтому ограничений по размеру вычета нет. Таким образом, за 2014 год С.С.Сидорову полагается к возврату **41 600** рублей

(200 000 ₽ + 120 000 ₽) х 13% = 41 600 ₽

Ксения КОЙСТРУБ

Какие документы нужны для получения налогового вычета за лечение?

- Заполненная надлежащим образом декларация (по форме 3-НДФЛ).
- Паспорт (оригинал + копия).
- Заявление на вычет с указанием реквизитов счёта, куда будут перечисляться средства.
- Договор с медучреждением с прописанной стоимостью лечения (ксерокопия, заверенная налогоплательщиком).
- Лицензия медучреждения на право осуществления деятельности (копия).
- Справка от медучреждения, которая подтверждает, что лечение действительно было оплачено.
- В случае лечения в санатории – аналогичная справка, где указана стоимость лечения.
- Платёжная документация по оплате медицинских услуг – копии.

Дополнительные документы

Для получения вычета при приобретении лекарства:

- рецепт формы № 107-1/у с пометкой «Для налоговой, идентификационный номер налогоплательщика», выписанный лечащим врачом.

Для получения вычета при покупке страхового полиса необходимы:

- страховой медицинский полис и его копия,
- заверенная налогоплательщиком, лицензия страховой фирмы + копия.

Для получения вычета при лечении одного из родственников:

- свидетельство о рождении + копия (дети); свидетельство о заключении брака + копия (супруг/супруга); свидетельство о рождении претендующего на налоговый вычет + копия (в случае лечения родителя).

Сумма возвращённого налога

Максимальная сумма всех социальных вычетов за год

120 000 ₽

На руки можно получить только **15 600 ₽**

+

ЗА ОСОБЫЕ СЛУЧАИ ЛЕЧЕНИЯ

Какие документы нужны для получения налогового вычета за обучение?

- Декларация 3-НДФЛ.
- Справка 2-НДФЛ (выдаёт работодатель).
- Копия договора с образовательным учреждением на оказание образовательных услуг.
- Копия лицензии на осуществление образовательной деятельности или иного документа, подтверждающего статус учебного заведения.
- Справка из учебного заведения о том, что налогоплательщик обучался по очной форме обучения.
- Документы, подтверждающие родство человека, за которого налогоплательщик оплачивает обучение (свидетельство о рождении ребёнка, свидетельство о рождении на себя и на брата/сестру) и копии или документ об установлении опеки (попечительства) и копии.
- Платёжные документы, подтверждающие фактически произведённые расходы на обучение: квитанция к приходному ордеру, банковская выписка о перечислении денежных средств, кассовые чеки и т. д.
- Заявление о предоставлении налогового вычета на обучение (при первоначальной подаче документов).
- Заявление о возврате излишне уплаченной суммы налога (после камеральной проверки документов, но на практике подаётся одновременно со всем пакетом документов).

Сумма возвращённого налога

Максимальная сумма всех социальных вычетов за год

120 000 ₽

На руки можно получить только **15 600 ₽**

Максимальная сумма налогового вычета на обучение одного ребёнка за год составляет

50 000 ₽

На руки можно получить **6500 ₽**

1 октября – День пожилых людей

Уважаемые жители Свердловской области!

В День пожилых людей мы отдаём дань уважения нашим дорогим родителям, бабушкам и дедушкам – тем, кто обеспечил стране возможность мирной жизни, выстроил фундамент сегодняшнего благополучия.

День пожилых людей – это добрый и тёплый праздник, который даёт нам ещё одну возможность сказать о своём глубоком уважении и почтении к людям старшего поколения, их труду, активной гражданской позиции.

В Свердловской области проживает более 1 миллиона 300 тысяч представителей старшего поколения. Социальная поддержка ветеранов является одним из приоритетов социальной политики в нашем регионе.

Дню пожилых людей предшествовал месячник добрых дел, который стартовал 27 августа, в День пенсионера. За сентябрь проведено порядка 5 тысяч мероприятий. Пожилые свердловчане ещё раз доказали, что полны сил и энергии: участвовали в спортивных турнирах и фестивалях, посещали выставки, бесплатные концерты и кинопоказы, ходили в турпоходы и на экскурсии. Состоялись ярмарки вакансий в Центрах занятости населения, дни открытых дверей в медицинских и социальных учреждениях, Пенсионном фонде РФ, уроки здоровья, компьютерной грамотности и другие обучающие занятия. Торговые сети и предприятия бытового обслуживания провели серию льготных акций.

Забота о старшем поколении – важная составляющая социальной политики региона. В рамках комплексной программы на 2014–2018 годы организованы «Школы здоровья», проводятся углублённые медосмотры участников Великой Отечественной войны, в областном госпитале для ветеранов войн ведёт приём врач-гериатр. Теме активного долголетия посвящены постоянные рубрики в СМИ. Действует более 700 клубов по интересам, объединяющих порядка 30 тысяч пожилых граждан и инвалидов. На то, чтобы человек ощущал себя полезным обществу в любом возрасте, ориентирована и наша стратегия «Пятилетка развития», цель которой – повышение качества жизни уральцев.

Уважаемые ветераны!

Благодарю вас за производственные достижения и боевые заслуги, вклад в патриотическое воспитание молодёжи, мудрость и душевное тепло. Желаю вам здоровья, оптимизма, внутренней гармонии. Пусть каждый день радует вас яркими впечатлениями, вниманием и любовью близких.

27 сентября – День работников дошкольного образования

Уважаемые работники дошкольного образования Свердловской области!
Поздравляю вас с профессиональным праздником!

Воспитатель – первый педагог, который встречает ребёнка на пути к знаниям и во многом формирует его личность. Очень важно, чтобы этот наставник был чутким, ответственным и компетентным. Именно такие люди трудятся в дошкольных учреждениях нашего региона, щедро отдавая малышам тепло и заботу.

На Среднем Урале делается многое для повышения уровня подготовки педагогических кадров, укрепления престижа профессии. Нам удалось ликвидировать дефицит мест в детских садах, увеличить заработную плату в системе дошкольного воспитания. Программа «Пятилетка развития» предусматривает целый комплекс мер в этом направлении, ведь рост качества жизни уральцев – её главная цель.

Уважаемые работники дошкольного образования!

Благодарю вас за постоянное самосовершенствование, за терпение, широту души и горячее сердце. Пусть ваши подопечные радуют вас успехами, пусть вас не покидает энергия и уверенность в своих силах. Здоровья вам, счастья, всего самого доброго!

Губернатор Свердловской области Е.В.КУЙВАШЕВ

Дорогие полевчане серебряного возраста, сердечно поздравляю вас с праздником – Днём пожилого человека!

За вашими плечами большая жизнь. Вы являете собой живую связь времён и поколений. Ваши знания, мудрость и богатейший опыт особенно важны в современных условиях, когда наряду с инициативой молодых требуется жизненная мудрость старших.

Вы являетесь хранителями моральных ценностей и традиций, опорой и верными помощниками для детей и внуков. Вызывает уважение ваше активное участие в общественной и культурной жизни города.

Эта дата – не напоминание людям старшего поколения об их возрасте, а прекрасная возможность сказать тёплые слова благодарности вам – нашим отцам и матерям, ветеранам войны, труда, пенсионерам, пожилым жителям города за вклад в развитие нашего города, за многолетний добросовестный труд, наконец, за ваш опыт, доброту и мудрость.

От всей души желаю вам крепкого здоровья, долгих лет жизни, оптимизма, веры, надежды и любви! И пусть бережное отношение к пожилым людям станет делом не одного торжественного, праздничного дня, а повседневной обязанностью для каждого из нас.

Депутат Думы Полевского городского округа шестого созыва
Исполнительный директор «Полевского молочного комбината» Е.Н.СОСНИНА

Дорогие земляки, люди старшего поколения!

От всей души поздравляю вас с замечательным праздником – Днём пожилого человека! Примите низкий поклон и благодарность за всё хорошее, что вы совершили в своей жизни, за вашу мудрость, доброту и поддержку, за любовь и заботу, которую вы отдали нам – своим детям и внукам. Дорогие наши, вы строили народное хозяйство, своими руками заложили фундамент благополучия нашей великой страны, её современного облика. Многие из вас и сегодня усердно работают на благо Родины, сохраняя и оберегая её самые лучшие традиции. Вы – наша гордость и достойный пример молодому поколению! Пусть вас всегда окружают уважение и забота родных и близких людей! Желаю вам здоровья, долгих лет жизни, исполнения желаний, мира, счастья, добра! С праздником!

Депутат Законодательного Собрания Свердловской области
Александр СЕРЕБРЕННИКОВ

Воспитатель, мастерица, и спортсменка, и артистка

И всё это один человек – Ольга Пивоварова, настоящая звезда детского сада № 40

Пока дети сладко сопят по спальням в свой законный сон-час, вокальный коллектив дошкольных работников «Кудёрышки» вовсю готовится к профессиональному празднику – репетирует народную песню. Ольга Пивоварова поёт звонко, с душой – сразу видно, что ей нравится выступать на сцене. Коллеги рассказывают, что Ольга Владимировна очень артистичная и с лёгкостью сыграет и Снегурочку, и Бабу-ягу, и даже Деда Мороза, и за эту творческую жилку и жизнерадостность дети всех возрастов от неё просто без ума.

В детский сад Ольга Пивоварова пришла 19-летней девушкой, как она говорит, случайно, но 24-летний стаж работы в дошкольном образовании опровергает фатальность тех событий. Подтверждают её преданность профессии и многочисленные награды, в числе которых премия Попечительского совета Полевского городского округа в номинации «Лучший воспитатель» 2015 года, и второе место в областном конкурсе профессионального мастерства «Воспитатель года», и многие другие награды – все дипломы и благодарственные письма едва помещаются в две огромные папки. Но самое главное, что уже больше 200 детей прошли через заботливые руки доброй воспитательницы, которая их учит не только правильно держать карандаш и говорить после еды

Фото Ксении Койструб

спасибо, но и уважать чужое мнение, общаться с ровесниками и взрослыми и всегда оставаться в хорошем настроении. Сейчас под постоянным присмотром нашей собеседницы находится 18 карапузов ясельной группы.

– Бывает, конечно, ребёнок пришёл не в духе: погода плохая или встал с утра не с той ноги, – рассказывает Ольга Владимировна о своих трудовых буднях, – но не стоит на этом акцентировать внимание, потакать детским капризам. Нужно просто начать заниматься чем-то интересным – рисовать, лепить из пластилина, что-то мастерить – и вся хандра пройдёт. А вообще, сами дети – это лучшие антидепрессанты: бывает, идёшь с работы домой уставшая, а навстречу бывшие выпускники – и все здороваются, родители – благодарят. Сейчас ко мне уже ходят дети моих первых воспитанников.

Но жизнь Ольги Пивоваровой не ограничивается только работой: с каждым годом она открывает в себе новые таланты, которые помогают ей приносить пользу людям. Например, шесть лет назад она увлеклась изготовлением мягкой игрушки, её изделия участвуют в благотворительных выставках – совместных проектах Управления культурой ПГО и Свято-Троицкого храма.

– Этих игрушек у меня уже не один десяток, и все они разные, и обязательно яркие, солнечные. Что-то мы делаем вместе с моими воспитанниками, поэтому и их работы я беру на выставки, – рассказывает воспитатель. – Мне нравится развиваться в этом направлении: узнавать какие-то новые техники, общаться с опытными мастерами. С творческим коллективом Культурно-экспозиционного комплекса «Бажовский» мы принимаем участие в конкурсах и выставках. Нам посчастливилось побывать в Москве, Санкт-Петербурге, в Республике Беларусь и даже в Финляндии.

В Финляндии Ольга Владимировна смогла посетить местные школы и детские сады и почерпнуть новые образовательные методики и приёмы.

– На одну группу в детском саду там пять воспитателей. Дети сами выбирают вектор своего развития: хотят – с одним педагогом в куклы играют, хотят – с другим в отдельном уголке собирают конструктор. В школе у каждого класса, кроме учителя, есть помощник учителя; если ребёнок не понимает какую-то тему, то его не заставляют досконально в ней разбираться, просто ставят «зачёт», и всё. В школе и детском саду много времени уделяется физкультуре. Конечно, для нас такая система образования необычна, но некоторые принципы я применила в своей профессиональной деятельности. Одним из таких моментов являются занятия спортом.

Ольга Владимировна и сама участвует во всех городских спартакиадах, с профсоюзной командой педагогов она выходит и на «Лыжню России», и на «Кросс нации». Сейчас готовится к соревнованиям педагогов по боулингу, которое состоится 29 сентября.

– Только в волейбол я не играю, – улыбается Ольга Пивоварова. – Но, думаю, и это не проблема. В этой жизни нет ничего невозможного.

Ксения КОЙСТРУБ

Каждой собаке – по будке

Журналисты газеты «Диалог» вместе с волонтёрами потрудились в приюте для бездомных животных

В дождливый субботний день 23 сентября мы подъезжаем к железным воротам приюта, он находится в промышленной зоне по адресу Трубников, 17. Дружной компанией из шести человек сразу берёмся за дело, выполняя распоряжения старшего волонтёра приюта **Татьяны Бахмутовой**.

– На этом поле я сама собак покормлю: там есть дикие, – показывает на самый отдалённый участок с будками Татьяна. – А к этим можно свободно подойти: на тех, кто пришёл к ним с едой, они не кинутся. А вы, ребята, пойдёмте со мной, будем облагораживать вольеры. Работы на всех хватит.

Волонтёр Юра принимается за работу – лихо разливает горячую кашу из 10-литровых кастрюль по мискам, бегая от одной будке к другой. Собаки, встретившие было нас недружелюбным лаем и показной агрессией, набрасываются на «кормильца»... и облизывают его с головы до ног, радостно и благодарно виляя хвостом. Следом за Юрой идёт с двумя вёдрами воды волонтёр Виталий, чтобы наполнить вторую миску приютских живительной влагой. Этой еды и воды собакам хватит до вечера, в 18.00 это торжественное шествие – кормление повторится вновь.

Андрей и Костя заняты ремонтом будок: зима близко, нужно подлатать дыры, чтобы собакам не дуло. В руках у ребят дрель сменяют молоток и пила. Досок не хватает, но опытные строители готовы сделать тёплые домики из подручных материалов: кто-то из волонтёров привёз дверки от старого кухонного гарнитура, кто-то поделился фанерным шкафом, кто-то подкинул гвозди и саморезы. Груда мусора, который обычные полевчане ежедневно отправляют на свалку, к 17.00 превращается в две тёплых будки – для Бобика и Шарика.

Между делом ребята успевают разгрузить подъезжающие машины с припасами: то «Равис» привезёт косточки и куриные шейки, то директор ресторана «Арарат» **Рудик Аджамян** пожалует свиные шкурки и другие мясные деликатесы, без которых каша для бездомных животных была бы совсем пресной и несытной. Привязанные у склада собаки Роза и Пушистик внимательно следят за каждым мешком, который поступает в фонд приюта. Каждый кусок здесь на вес золота...

Если вы хотите оказать материальную помощь Общественному фонду помощи бездомным животным «Добрые руки», то денежные средства можно перечислить на карту Сбербанка 4276 1620 2045 0463 (Людмила Чернышева). Можно поработать и своими руками, придя на улицу Трубников, 17. Связаться с волонтёрами можно по телефону 8 (904) 989-68-80 (Татьяна Бахмутова).

Собака Маня жалостливо жмётся к ногам волонтёра Ирины

– Работы, конечно, непочатый край, – делится своими впечатлениями Юрий. – Постоянно слышу, что ситуация здесь критическая, но не думал, что настолько. За один заход явно не управишься, нужно приходить постоянно. Я очень рад, что смог хоть чем-то помочь. Думаю, что буду работать в приюте каждую субботу.

Маня и другие собаки

Если смотреть издалека, то территория приюта напоминает грядку, только вместо овощей – покосившиеся конуры, возле которых сидят маленькие, большие, белые, рыжие, чёрные, пятнистые – разные внешне и одинаково несчастные собаки. Всего – 280 собак. У большинства из них когда-то был дом и хозяева. Например, собаке Мане несколько лет назад очень повезло: она стала одной из немногих, кого взяли из приюта для бездомных животных «Добрые руки» домой. Сердобольная бабушка со взрослой дочкой не смогли пройти мимо игривой, ласковой дворняжки, с надеждой и мольбой заглядывающей в глаза своим будущим хозяевам. И Маню забрали с собой – гладили, гуляли с ней по несколько раз в день, кормили вкусными косточками, а не пшённой кашей, купали, давали играть в мяч. И это вполне могла быть счастливая история, если бы в семье Мани не случилось горе: внезапно умерла молодая хозяйка, а затем, не выдержав тяжести утраты, от сердечного приступа скончалась и бабушка. Теперь Маня снова попала в «Добрые руки» и уже вторые сутки скулит по прежней сытой и радостной жизни. Здесь берут всех, без разбора, хотя на то, чтобы ухаживать за таким богатым хозяйством, уже не хватает ни средств, ни сил, ни рабочих рук.

Фото Ольги Максимово

Волонтёры кормят собак пшённой кашей и поят ледяной водой из скважины

– Нас, волонтёров, всего пять человек, – рассказывает **Людмила Чернышева**. – Мы до работы приходим сюда, чтобы накормить и напоить всех собак, а потом вечером, часов в восемь-девять, снова, чтобы дать еду второй раз. Но с каждым годом становится всё тяжелее и тяжелее: животных прибавляется, а желающих нам помогать – нет. Придут один раз, посмотрят, прослезятся и больше не появляются. А у нас и будки разваливаются, и ошейники у собак рвутся. Недавно над одним вольером сгорела крыша, в другом – пол, у некоторых построек обваливается крыша. Печная труба забилась, скоро не на чем будет варить корм. Без мужской силы здесь не справиться. Сейчас настали очень тяжёлые времена, нам так нужна помощь!

Добрые руки и добрые сердца

Существует приют с 2012 года за счёт благотворителей, а также областных субсидий. Как рассказывает первый заместитель главы администрации ПГО **Дмитрий Коробейников**, в 2016 году муниципалитет впервые получил субвенции из областного бюджета на проведение мероприятий по регулированию численности безнадзорных собак. Администрация ПГО на основании конкурса заключила два муниципальных контракта с общественным фондом «Добрые руки» – на отлов и содержание безнадзорных животных, на общую сумму 522 176 рублей. В мае этого года приют выиграл новый тендер – на сумму более миллиона рублей на отлов и содержание 60 безнадзорных собак. Остальных 220, можно сказать, кормят сами волонтёры из своего кармана, в котором зияет огромная дыра: у каждого помимо собак есть семья, которая тоже нуждается во внимании и заботе.

– Мой муж сказал, что принёс меня в жертву приюту, – невесело усмехается Людмила. – А я не могу отсюда уйти: всех этих собак поимённо знаю и безумно люблю. Это вот Кактус, это наша хорошая, ласковая девочка Роза, это Бомжик. Он раньше с одним бездомным жил, поэтому так и назвали. Мы же их сами отвозим на стерилизацию, сами выхаживаем их, когда они болеют. Кто-то говорит: «Усыпляйте безнадёжных и старых». А кто будет это решать? Я вот никогда ни на одну не покажу, не подпишу ей смертный приговор. Я всё-таки верю, что за любой собакой может прийти хозяин. Правда, это случается крайне редко – два-три раза в месяц. Чаще мы сами подбираем на улице бродяжек. В нашем родном городе 70 тысяч человек, а собак всего 280, и никому нет дела до них... Мы очень благодарны всем, кто к нам приходит. Надеюсь, что с вашей лёгкой руки помощь приюту станет в Полевском доброй традицией.

Ксения КОЙСТРУБ

Новость

Алгоритм: как сдать анализ на гельминты в поликлиниках города

По информации специалистов Полевской центральной городской больницы, анализ биоматериала на яйца глистов – один из самых распространённых и действенных диагностических методов определения гельминтозов. Он позволяет обнаружить яйца многих групп паразитических червей, поражающих ткани и органы человеческого организма, или сделать заключение об их отсутствии. В ходе тестирования выявляется также заражение простейшими. Попадая в человеческий организм, паразиты провоцируют развитие целого комплекса заболеваний, объединённых общим названием «гельминтозы». Без должного лечения гельминтоз становится хроническим.

Проверить себя или ребёнка на наличие паразитов в Полевском можно как в лабораториях поликлиник, так и в Роспотребнадзоре.

Жители южной части города сдают анализы на гельминты во взрослой поликлинике по адресу улица Карла Маркса, 23. В кассе оплачивают услугу. В лаборатории берут направление и одноразовый контейнер. Утром, с 8.00 до 10.00, приносят биоматериал на исследование. Результаты готовы через сутки, их можно забрать в регистратуре: детей – в детской поликлинике, взрослых – во взрослой, с 8.00 до 15.00.

Жители северной части города (дети и взрослые) сдают анализы во взрослой поликлинике по адресу переулок Сталеваров, 3, дети – в детской на Ленина, 1. Услуга также оплачивается накануне в кассе взрослой поликлиники. Направление и контейнер можно взять как в лаборатории на Сталеваров, 3, так и на Ленина, 1. Приём биоматериала с 8.00 до 10.00. Результаты анализов выдают на фильтре, вход в него – со двора детской поликлиники, часы работы с 8.00 до 15.00.

Забор биоматериала может проходить непосредственно в медкабинете образовательного учреждения. Родители сдают деньги организованно – между образовательным учреждением и поликлиникой заключается договор, согласуется время и выполняются обязательства.

В соответствии с Федеральным законом № 131 ФЗ от 6.10.2003, статьёй 16, которая регулирует вопросы местного значения городского округа, определено, что оплата этого вида медицинской деятельности, анализ биоматериала на яйца глистов, не является вопросом местного значения, осуществление этой функции не является переданным государственным полномочием органов местного самоуправления. Поэтому реализация данного вида медицинской услуги рассматривается как нецелевое расходование бюджетных средств.

Информация предоставлена администрацией ПГО

Как выпутаться из сети

Почему растёт подростковая преступность, и как это предотвратить

У Вовы пьющие родители, и его воспитывает бабушка. На пенсию купила ему планшет, подключила Интернет. И доброго легковозбудимого мальчика, по словам бабушки, через несколько лет стало не узнать. Неконтролируемое пребывание в Сети привело к повышенной агрессивности. Вместе с приятелями в свои 12 лет Вова стал избивать детей помладше, начал бить окна в квартирах.

Летом в южной части Полевского Вова с друзьями-семиклассниками камнями разбивал стёкла в окнах жилых домов во Втором микрорайоне. Просто ходили по дворам и прицельно били по окнам. На вопрос, зачем они это делают, никто из подростков ответить не смог.

И такие случаи, к сожалению, не единичны. В Полевском, по информации подразделения по делам несовершеннолетних в 2017 году подростковая преступность выросла почти в три раза по сравнению с прошлым годом. Уже в этом году к уголовной ответственности привлечено 43 несовершеннолетних, шестеро из них приговорены к реальному лишению свободы. В большинстве это подростки из неполных семей, состоящие на учёте в подразделении по делам несовершеннолетних и комиссии по делам несовершеннолетних и защите их прав.

– Не все родители понимают, что их детей подталкивают к агрессивности компьютерные игры и бесконтрольное блуждание по Сети, – считает педагог-психолог Центра психолого-педагогической, медицинской и социальной помощи «Ладо» **Наталья Сопочкина**. – И наша задача – просвещать взрослых, объяснять, что необходим контроль, что им нужно знать, на какие сайты заходит их ребёнок. У многих полевских родителей пока нет такой настороженности. Но без этого проблема будет только усугубляться. Это реалии современного мира, мы не можем их изменить.

Детки в сетке

В центр «Ладо» ежемесячно обращаются десятки родителей с проблемой интернет-зависимости детей. С ними педагоги и психологи центра проводят консультации, тренинги и семинары. Отдельные занятия проводятся с подростками, состоящими на учёте в подразделении по делам несовершеннолетних. Но эти меры, как говорит Наталья Сергеевна, не решают проблему. Интернет остаётся главным наставником полевских подростков. И в большинстве случаев учит их совсем не светлому, доброму, вечному.

К примеру, в отечественных соцсетях сейчас мода на воровскую романтику. Особая «зэковская» аббревиатура фигурирует во множестве многотысячных групп «ВКонтакте». Сотни тысяч людей вовлечены в сеть, подавляющее большинство – парни и девушки 16-18 лет. В их сообществах в «Одноклассниках» и «ВКонтакте» – сотни тысяч подписчиков. На «стене» в основном выдержки из отечественного шансона, оформленные в стиле «мудрых цитат», и различная блатная мифология.

Социальные же сети дают этой субкультуре практически безграничное пространство. Новости о подростковых бандах сегодня приходят с Дальнего Востока. Согласно мониторингу Союза добровольцев России, приверженцы криминальной субкультуры держат под контролем детей в 14 регионах России, среди которых Забайкалье, Бурятия, Московская область и другие.

Фото Анастасии Сергеевой

У девяти школьников из десяти есть свой профиль пользователя в соцсетях, более половины подростков посещают его каждый день

Кто воспитывает убийц

В этом году в России прокатилась волна жестоких убийств, совершённых подростками. 5 сентября в подмосковной школе в Ивантеевке школьник в классе выстрелил из пневматического оружия и разбросал дымовые шашки. Четверо человек получили ранения.

В Южно-Сахалинске школьники расстреляли из травматического пистолета несколько пассажирских автобусов.

В Москве в конце августа арестована, возможно, самая жестокая за последние годы банда подростков-убийц. Младшему всего 14. Причём именно он, как предполагается, был главарём. Жертвами подростков становились прохожие, которых грабили, избивали и снимали расправы на камеру мобильника. Так, в Москве 22-летний Артур скончался в больнице, не приходя в сознание, после того, как его избили подростки на Кетчерской улице. По словам его мамы Татьяны Вячеславовны, Артур хотел продать мобильный телефон, чтобы на вырученные деньги съездить в Петербург со своей невестой. Он разместил объявление о продаже в Интернете. На объявление откликнулись преступники. Они назначили Артуру встречу и убили его. Как выяснилось, убийцы-подростки накануне создали закрытую группу в Интернете, в которую принимали тех, кто давал обещание грабить и убивать…

– К сожалению, контроля за тем, что происходит на просторах Интернета, сегодня никакого нет, – говорит мама 12-летнего подростка **Татьяна Орлова**. – Но ведь Интернет – не сливная помойка, не пространство, свободное от законов РФ?! Раньше мы знали: если несовершеннолетние совершают странные преступления, надо искать «кукловода», взрослого руководителя. Теперь всё изменилось: в любую секту и подпольную организацию можно вступить через Интернет. Организатором преступлений выступает Сеть. И это очень страшно!

Как быть и что делать

Сегодня многие педагоги бьют тревогу: в школы пришло новое поколение детей – воспитанное Интернетом. Нынешние дети не готовы принимать на себя ответственность, они не самостоятельны, легко поддаются влиянию извне.

> В 2017 году в Свердловской области подростки стали в два раза чаще убивать. При этом преступления совершают часто не отдельные подростки, а целые группы, фактически банды. В Екатеринбурге их число за год увеличилось в три раза.

– Интернет-зависимость – это серьёзнейшая проблема, – считает завуч полевской школы № 20 **Галина Чухнина**. – Три года назад мы создали в школе Совет старшеклассников, надеялись, что с его помощью сможем отвлечь ребят от сидения в Сети реальными делами. Поначалу это получалось, но сейчас это сделать труднее: старшеклассниками стали дети, у которых атрофирована воля, нет интереса к школьной жизни, повышена агрессивность и возбудимость. К сожалению, родители до конца не осознают, насколько это серьёзно и опасно.

Согласно опросам, у девяти школьников из десяти есть свой профиль пользователя в соцсетях, и более половины подростков посещают его каждый день. Пока сетевое пространство никто не контролирует, следить за тем, чтобы подростков не захватывали в свои сети группы-убийцы и прочие ловушки Интернета, должны в первую очередь родители, считают специалисты.

– К сожалению, у многих родителей нет для своего ребёнка образца воспитания, – отмечает клирик Петро-Павловского храма иерей **Никита Заболотнов**. – Когда начинаешь спрашивать, каким они хотят увидеть своего ребёнка, родители приходят в какой-то ужас, потому что у них нет ответа на этот вопрос. Когда говорят одно, а учат другому, это всегда худший вариант. Дать ему в руки планшет проще всего, но это может привести к плачевным результатам. Любить ребёнка и уделять ему время – лучшая страховка от беды, которая может приключиться.

Анастасия СЕРГЕЕВА

Ещё одно убийство

- Череду убийств 2017 года продолжил чудовищный случай в селе Мраморское. 12 сентября в семь утра на улице Лесной обнаружен труп мужчины. Его нашли родственники погибшего. Они вызвали скорую медицинскую помощь, бригада скорой вызвала полицию. Установлена личность мужчины 1976 года рождения и причина смерти: черепно-мозговая травма, перелом рёбер с разрывом лёгкого. Личность преступника и детали происшествия устанавливаются. Возбуждено уголовное дело.
- Завели уголовное дело на полевчанина, который на протяжении длительного времени избивал свою беременную сожительницу.
- Завели уголовное дело на чёрных лесорубов: 4 сентября они вырубили деревья на Кургановском участке Пионерского участкового лесничества, причинив лесному фонду ущерб на сумму 1 532 410 рублей.
- Воровство, как и прежде, лидирует в списке преступлений. Продолжают пропадать деньги с банковских счетов полевчан. Так, мошенники лишили полевчанку 519 822 рублей. Также злоумышленники украли сотовый телефон стоимостью 8490 рублей, имущество с земельного участка в селе Косой Брод на сумму 22 000 рублей, на улице Девяшина скрутили и унесли восемь листов профилированного оцинкованного железа на сумму 3712 рублей – часть забора. Кроме того, с автомобиля ВАЗ-2112 сняли аккумулятор стоимостью 3000 рублей.
- Из положительных моментов работы полиции: нашли, кто 8 сентября в районе дома № 25 на улице Кологойды похитил имущество, принадлежавшее МУП «ЖКХ «Полевское» на сумму 174 487 рублей. Им оказался полевчанин 1993 года рождения.

По информации ОМВД России по г.Полевскому
Подготовила Вероника РОГОВИЦКАЯ

Прокуратура Полевского разъясняет

Минздравом России Письмом от 07.04.2017 № 15-2/10/2-2343 «О направлении клинических рекомендаций «Выявление и диагностика туберкулёза у детей, поступающих и обучающихся в образовательных организациях» направлены рекомендации для лечебных и образовательных организаций по обследованию детей на наличие туберкулёзной инфекции.

В рекомендациях приведены, в частности, определение заболевания, факторы риска, клинические проявления, алгоритм ведения детей, поступающих в образовательные учреждения либо обучающихся в них, в случае отказа от иммунодиагностики.

Отмечается, что отсутствие обследования на туберкулёз предполагает зачисление ребёнка в образовательную организацию с последующим выбором форм и методов образовательного процесса, исключающих посещение необследованным ребёнком здорового детского коллектива. При этом выбор форм и методов образовательного процесса является компетенцией образовательной организации, ответственность возлагается на её руководителя.

В приложении приводится полная информация для пациента.

«Мама, помоги, мне нужны деньги»

На какие уловки мошенников ведутся полевчане, и кто становится жертвой сетевых жуликов

СМС-сообщения с просьбой выслать деньги полевчанам активно рассылались последние три года. Многие доверчивые гражданки мгновенно кидались на помощь – высылали требуемую сумму. Не сыну и не дочери – злоумышленникам. В этом году таких случаев меньше, но всё же есть. К примеру, одна пожилая женщина перевела мошеннику 100 тысяч рублей, предположив, что у проживающего в Беларуси сына серьёзные проблемы.

На 12 сентября этого года в следственном отделе ОМВД России по городу Полевскому в работе находится 34 уголовных дела, связанных с электронным мошенничеством. Самая крупная похищенная сумма составила 498 190 рублей.

– Мужчина решил заработать на бирже – вкладывал деньги в деятельность неизвестного брокера: тот обещал жертве скорое обогащение, – рассказывает начальник следственного отдела ОМВД России по городу Полевскому подполковник юстиции **Вадим Данилов**. – Когда спохватился и решил вернуть вложенное, было поздно – брокер (то ли настоящий, то ли мнимый) бесследно исчез.

В прошлом году подобных дел было ещё больше – за год около ста.

В этом году основная масса случаев кибермошенничества связана с онлайн-торговлей.

– Торговля через Интернет развивается быстрыми темпами. С ростом популярности интернет-магазинов растёт активность мошенников в этой сфере, – продолжает Вадим Александрович. – Заказав товар по предоплате, покупатели либо не получают его вообще, либо получают совершенно не то, а иной раз и просто издёвку. К примеру, одна женщина заказала электронную швейную машину, оплатила покупку, ей прислали советскую с ручным приводом, бывшую в употреблении. Видно, мошенники у нас ещё и с чувством юмора. Или другой случай: мужчина заказал миноискатель – ему по почте пришла бутылка газводы.

Сами продавцы онлайн также становятся жертвой жуликов, и количество таких случаев растёт.

– На Avito (сайте объявлений о товарах и услугах) крутится много мошенников, – предупреждает начальник следственного отдела. – Они обзванивают продавцов, говорят, что хотят купить товар, и просят дать номер банковской карты, будто бы намереваясь внести предоплату. Узнав нужные цифры, злоумышленники опустошают у жертвы банковский счёт. Были случаи, когда жулики убеждали продавцов подойти к банкомату, в определённой последовательности нажать кнопки, для того чтобы им «моментально расплатиться за товар». Таким образом мошенники тоже получают доступ к банковским счетам.

Фото Вероники Роговицкой

Также в следственном отделе рассматривалось два дела, связанных с электронным полисом ОСАГО. Одно из них – женщина попыталась оформить автострахование через непроверенный сайт, оплатила услугу, электронного полиса она так и не дождалась.

Или ещё случай: через сайт студентка сняла комнату в Кургане, перевела предоплату – 14 тысяч, по приезде выяснилось, что комната давно сдана. Так девушка осталась без денег и без жилья.

СМС-вирусы

Значительную часть преступлений в сфере информационных технологий составляет хищение денег с банковских счетов посредством СМС-вирусов.

– Человек, пользующийся СМС-банкингом, получает сообщение с предложением перейти по ссылке: мол, там размещены провоцирующие его фотографии – говорит Вадим Данилов. – Если он переходит по ссылке, ему на телефон попадает вирус, который находит установленное соответствующее мобильное приложение и крадёт данные банковских карт. Мошенник получает доступ к СМС-рассылкам – запрашивает в банке баланс и перекидывает деньги себе на счёт. При этом происходит перехват входящих СМС-сообщений, в результате чего жертва не подозревает, что у неё снимают деньги, даже если подключена функция СМС-оповещений о списаниях. Пострадавший обнаруживает пропажу уже по факту. Как правило, с момента хищения проходит достаточно большое количество времени, что усложняет следствие.

За **9 месяцев** этого года у полевчан с банковских счетов пропали денежные средства на общую сумму

1 445 605 ₽

«Подхватить» СМС-вирус – вариантов масса. Шанс вернуть похищенные деньги практически нулевой: раскрываемость таких дел минимальная – в год не больше двух.

Случается утечка денег со счёта без вмешательства злоумышленников: банковский счёт полевчанки сотрудник банка ошибочно «привязал» к номеру мобильного телефона жительницы Ленинградской области. Ленинградка спокойно пользовалась «свалившимися с неба» деньгами – сняла около 40 тысяч рублей. Следственный отдел направил дело в суд, полевчанке ущерб возмещён.

По словам Вадима Александровича, большинство интернет-мошенников – это лица, отбывающие наказание в местах лишения свободы. Сразу трое полевчан пострадали от одной такой злоумышленницы: через соцсети женщина занималась продажей вещей. Обнаруженная, она добровольно возместила ущерб всем пострадавшим.

Любыми средствами

Продолжают полевчане доверять экстрасенсам, надеются, что при помощи магии обретут здоровье и богатство, а лучше то и другое одновременно. Как говорит Вадим Данилов, «фокусов» тут достаточно:

– Как правило, такие передачи идут в рекламное время. Каналы, на которых они транслируются, не несут никакой ответственности. Или ещё: в прошлом году по улицам Полевского ходили цыгане, которые «снимали порчу». Останавливали девушек, показывали им чёрное яйцо и убеждали, что с ними что-то не в порядке. Испугавшись, жертвы отдавали всё ценное, что у них было, лишь бы «проклятие сняли».

Профилактика

Предотвратить мошенничество можно, причём просто.

По звонкам или сообщениям типа «Мама, помоги …» не надо тут же бежать и переводить деньги. Позвоните – вы убедитесь, что у ребёнка всё в порядке.

Пользователям интернет-банкинга на телефоне необходимо установить специализированную программу-антивирусник. Также сейчас доступны мобильные приложения со встроенными антивирусными программами.

– Ни в каких банках сотрудники не звонят и по своей инициативе не говорят, что у вас проблемы с картой, и не просят назвать реквизиты. Только мошенники, – предупреждает начальник следственного отдела ОМВД России по городу Полевскому. – А молодёжь прошу, чтобы провели разъяснительную работу со своими старшими родственниками. И конечно, элементарная осторожность должна быть у всех, ведь в основном хищение денег случается по вине самих потерпевших.

Вероника ***РОГОВИЦКАЯ***

Внимание!
Мы ничего не можем изменить, мы можем только помочь...
РИТУАЛ 077 СЕРВИС
- Перевозка в морг, хранение покойных – БЕСПЛАТНО
- Полный комплекс ритуальных услуг БЕЗ ПЕРЕПЛАТЫ
- Оформление документов
- Продажа памятников, оградок, ритуальных принадлежностей, венков
- Выезд агента на дом круглосуточно

Реклама
8 (922) 102-42-92 (Мегафон)
8 (982) 653-37-74 (МТС)
8 (904) 380-59-45 (Мотив)
Тел.: 4-11-30 – магазин, Ильича, 78

Город проводил в последний путь

Анну Петровну Шалаеву	22.09.1938 – 09.09.2017
Павла Сергеевича Гладыша	21.08.1982 – 08.09.2017
Олега Павловича Сытаря	16.08.1985 – 08.09.2017
Любовь Николаевну Цыганову	24.03.1957 – 08.09.2017
Валентину Анатольевну Новосёлову	23.02.1949 – 10.09.2017
Юрия Павловича Павлова	07.01.1949 – 08.09.2017
Алексея Васильевича Мизёва	10.06.1922 – 08.09.2017
Нину Алексеевну Попову	19.04.1954 – 08.09.2017
Римму Трофимовну Неганову	16.07.1931 – 09.09.2017
Евстафееву Марию Лаврентьевну	23.02.1932 – 22.09.2017
Белоусову Инну Сергеевну	15.10.1936 – 21.09.2017
Патласова Ивана Александровича	13.08.1938 – 20.09.2017
Тельнову Надежду Александровну	01.05.1941 – 20.09.2017
Неугодникову Арину Дмитриевну	23.03.2017 – 16.09.2017
Овчинникова Валерия Николаевича	08.12.1972 – 09.09.2017

Ритуальный салон «Память»
Осуществляет услуги по организации похорон:
- перевозка в морг, хранение покойных в холодильной камере (БЕСПЛАТНО)
- выезд агента на дом (круглосуточно)
- широкий выбор и доставка ритуальных принадлежностей
- продажа и установка памятников
- индивидуальный подход, самые низкие цены
- продажа памятников, оградок и венков
- траурное оформление могилы и ритуальный лифт

Полевской, ул.Ленина, 9А Реклама
Телефоны: 4-11-10, 5-55-66, 8-950-561-27-30 (круглосуточно)

ГОРОДСКОЙ ЦЕНТР ДОСУГА «АЗОВ»
Тел.: 5-93-25
По 4 октября – «KINGSMAN: Золотое кольцо» (3D) (18+).

По 4 октября – «Лего ниндзяго фильм» (3D) (6+).
С 28 сентября – «Крым» (16+).

1 октября – Международный день пожилых людей. Показ художественного фильма «Любовь и голуби» (6+). Начало в 11.00.
По 8 октября – выставка изобразительного творчества «Без красок не бывает сказок» (армянская культура), посвящённая Дню народов Среднего Урала (0+).

ДЕТСКАЯ ХУДОЖЕСТВЕННАЯ ШКОЛА
Тел.: 3-32-60
По 31 октября – выставка творческих работ учащихся «Пленэрные зарисовки», посвящённая 300-летию города Полевского (0+).
По 2 октября – выставка творческих работ учащихся «Бабушка рядышком с дедушкой»,

посвящённая Дню пенсионера и Международному дню пожилых людей (0+).

ДЕТСКАЯ МУЗЫКАЛЬНАЯ ШКОЛА № 1
Тел.: 3-34-90
27 сентября – Международный день пожилых людей. Праздничный концерт для ветеранов ПГО (6+). Начало в 16.00.

ДОМ КУЛЬТУРЫ п.ЗЮЗЕЛЬСКИЙ
Тел.: 2-91-93
27 сентября – День работников дошкольного воспитания. «Живая открытка». Музыкальное поздравление воспитателям детского сада (0+). Начало в 14.00.
30 сентября – Международный день пожилых людей. Праздничная программа «Не годами ваш возраст измерен, а биением сердца в груди» (6+). Начало в 14.00.
3 октября – игровая программа для младших школьников «Заметка про вашего мальчика» (6+). Начало в 14.00.

ДВОРЕЦ КУЛЬТУРЫ СТЗ
Тел.: 3-54-42
28 сентября – концерт группы «Цветы» (12+). Начало в 19.00.
1 октября – программа «Гуляй, душа» ко Дню пожилого человека: акции «Измерь давление» и «Узнай уровень сахара и холлестерина», выставка «Старость в радость» (6+). Начало в 14.00.

КУЛЬТУРНО-ЭКСПОЗИЦИОННЫЙ КОМПЛЕКС «БАЖОВСКИЙ»
Тел.: 2-45-69
По 22 октября – выставка декоративно-прикладного творчества «Деревянная сказка» (0+).

ДК с.МРАМОРСКОЕ
Тел.: 9-16-60
29 сентября – выставка даров природы «Бабушкин погребок» (0+). Начало в 12.00.
29 сентября – вечер-портрет «Жизнь не во лжи» к 100-летию со дня рождения А.И.Солженицина (6+). Начало в 14.00.
2 октября – выставка-дегустация «Бабушкин погребок» (0+). Начало в 12.00.
3 октября – Международный день пожилых людей. Программа «Старости нет, когда есть молодость души» (6+). Начало в 14.00.

ДК п.СТАНЦИОННЫЙ-ПОЛЕВСКОЙ
Тел.: 2-84-10
1 октября – Международный день пожилых людей. Программа «Жизнь прекрасна!» (6+). Начало в 14.00.

ДК с.КОСОЙ БРОД
Тел.: 4-90-24
2 октября – Международный день пожилых людей. Программа «Дар жизни» (6+). Начало в 14.00.

ДК с.ПОЛДНЕВАЯ
Тел.: 2-82-47
3 октября – Международный день пожилых людей. Праздничная программа «Чтобы осень была золотой» (6+). Начало в 14.00.
3 октября – развлекательная программа «Нам года не беда» (6+). Начало в 15.00.

Информация предоставлена Управлением культурой ПГО и размещена на сайте ПроПолевской.рф

6+

1 ОКТЯБРЯ
ВСЕРОССИЙСКИЙ ДЕНЬ ХОДЬБЫ
10.00 – регистрация участников
11.00 – открытие
11.10 – старт на дистанции 2,2 км (2 круга)
11.40 – церемония закрытия
МБУ «Спортсооружения г.Полевского»
Хохрякова, 39А

Уважаемые ветераны!

Года идут.
И вновь вас поздравляю
С Днём пожилого
человека я.
И вновь вам
от души желаю
Добротного
простого бытия.
Кликуши хают
всё ушедшее,
А нам милее был СССР.
Не жили мы богато, но уважали свято
Друг друга и страну свою – пример.
И не делили нас на бедных и богатых,
По средствам жили мы вполне,
Но понимали трудности «ребята»
И знали, Родина не бросит нас извне.
Теперь осталось доживать изгоями,
Болезни, старость упреждать.
Десятки лет, как перестроили страну,
А мы не видим, где та благодать.
И всё же вам желаю крепкого здоровья,
Сил и удачи в собственной судьбе.
Живите столько, сколько можете,
И так: «Чтоб дети, внуки
не забыли о тебе».

С уважением,
председатель Совета ветеранов ПКЗ
В.И.КАБДИНОВА

Дорогие полевчане элегантного возраста!

Поздравляем вас с Днём пожилого человека!

Будьте всегда одарены заботой и уважением, пониманием не только близких, но и окружающих людей!

Здоровья вам и долголетия!
Пусть радостью искрится
каждый день,
Чтоб нужность ощущали вы свою.
Чтоб было кому опыт передать,
Чтоб были те, кто
скажет вам: «Люблю».

Городской совет ветеранов войны и труда

Культура

Фото Ксении Койструб

Вечер с Фросей Бурлаковой

22 сентября Дворец культуры СТЗ открыл 59-й сезон

В этот раз представление началось не на сцене большого зала ДК, а в холле, где полевчан ждал конферансье. Он предлагал пройти увлекательный квест и поближе познакомиться с творческими коллективами Дворца культуры. Вместе с его коллегами гости смогли нарисовать картину, исполнить любимую песню под караоке, принять участие в танцевальной импровизации, примерить костюм гусара и лисички и сделать классное селфи на память. За каждое успешно выполненное задание участники квеста получали «ключики», дающие доступ к... сладким призам.

Когда все коридоры и залы были пройдены, а все дворцовые тайны разгаданы, на главной сцене ДК СТЗ началось театрализованное представление – история о том, как полевская Фрося Бурлакова (в исполнении **Альбины Зуевой**) становилась артисткой, и творческие коллективы Дворца ей в этом помогали. Петь Фросю учили солисты вокального ансамбля «Лира», народный коллектив хор «Русская песня», детская эстрадная студия «Калейдоскоп» и многие другие. Красиво танцевать героиня знаменитого советского фильма «Приходите завтра» пыталась, глядя на показательные выступления студии современного танца «Витамин», хореографической студии «Зазеркалье» и других талантливых танцоров Дворца. Вместе с Фросей зрители безоговорочно решили, что лозунг мероприятия «Нескучный вечер в приятной компании» в полной мере оправдал себя и, где бы ты ни был и что бы ты ни делал, всё равно все дороги приведут тебя во Дворец – за новыми положительными эмоциями и яркими впечатлениями.

Ксения КОЙСТРУБ
Фоторепортаж смотрите на сайте ПроПолевской.рф

ГЦД «АЗОВ» Афиша СЕНТЯБРЬ

16+
С 28 сентября

Крым

Страна: Россия
Режиссёр: Алексей Пиманов
Жанр: драма, боевик
В ролях: Роман Курцын, Евгения Лапова, Павел Крайнов, Павел Трубинер, Борис Щербаков и другие

История о любви, вере и чести, о силе духа и настоящей дружбе на фоне реальных событий крымской весны 2014 года. Судьба свела их в Крыму. В непростые дни исторических перемен они должны сохранить свою жизнь и любовь.

Справки по телефонам: **3-38-20, 5-93-25**

Агентство недвижимости МОСКВА
Профессиональные операции с недвижимостью
Хрошина Маулиза
Аттестат №РОСС RU РГР У366.01 АН 16077 Уральской палаты недвижимости
Консультация БЕСПЛАТНО!
ул. Ленина, 11
8 (34550) 4-05-80
8 (912) 650-44-88
8 (902) 870-65-44
Реклама

Телефон рекламной службы газеты «Диалог»: 5-92-79
Реклама

Спортивные, творческие, креативные

Куда пойти ребёнку после уроков. Список кружков и секций

Каждый заботливый родитель задаётся вопросами: «Чем интересным и полезным заняться ребёнку после школы?», «Что предпринять, чтобы чадо не тратило свободное время попусту – за компьютером или перед телевизором?». Газета «Диалог» предлагает родителям вместе с детьми выбрать спортивную секцию или творческий кружок, а можно и не один.

Дворовые клубы под управлением Центра развития творчества имени Н.Е.Бобровой

«Юность»
ул.Коммунистическая, 18А, тел. 3-59-14
- «Музыкальная палитра»
- Настольный теннис
- Шахматы
- «Чудесная мастерская»
- «Рампа»
- Изостудия
- «Весёлая ритмика и эстрадный танец»

«Сказ»
ул.Декабристов, 9, тел. 5-40-09
- Хоккей с мячом
- Шахматы
- «Бумагопластика»
- «Юный художник»
- «Музыкальный театр»
- Основы художественного конструирования из различных материалов

«Олимпиец»
мкр-н Ялунина, 15, тел. 3-57-96
- Футбол

«Дружба»
ул.Коммунистическая, 46, тел. 3-28-34
- Детский музыкальный фольклор
- «Народные традиции»
- Футбол
- Настольный теннис
- «Этюд»
- Изобразительное искусство
- «Радуга детства»

«Уралец»
микрорайон Зелёный Бор, 13, тел. 3-11-14
- Изобразительное искусство
- Шахматы
- Футбол
- Настольный теннис
- «Юный парикмахер»
- Современная хореография

«Арго»
микрорайон Зелёный Бор, 1, тел. 3-13-97
- Джиу-джитсу
- Хореография
- Шахматы
- «Юный парикмахер»
- «Бумагопластика»

«Светофор»
ул.Розы Люксембург, 94, тел. 5-04-01
- Футбол
- Изобразительное искусство
- «Умелые руки»

«Огонёк»
мкр-н Ялунина, 4, тел. 3-53-11
- Футбол

«Рекорд»
ул.Декабристов, 8, тел. 3-53-73
- Футбол
- Дзюдо
- Цирковая акробатика
- «Бумагопластика»

Центр развития творчества им. Н.Е.Бобровой, ул.Розы Люксембург, 4, тел. 3-45-14

- Авиамоделирование (11–17 лет)
- Художественная обработка камня (9–14 лет)
- Клуб юных корабелов «Баркентина». Судомоделирование (11–12 лет)
- Деревообработка (7–11 лет)
- «Юный зоолог» (8–12 лет)
- «Экология животных» (5–8 лет)
- «Юный эколог» (7–14 лет)
- Музыкальный театр (4–17 лет)
- Изобразительное искусство (7–10 лет)
- «Музыкальная палитра» (7–12 лет)
- Детский музыкальный фольклор (7–12 лет)
- Художественная роспись (7–14 лет)
- Нетрадиционное рисование (7–10 лет)
- «Рампа» (7–14 лет)
- Изостудия (7–8 лет)
- «Бумагопластика» (7–12 лет)
- Основы художественного конструирования из различных материалов (7–10 лет)
- «Модный дизайн» (7–12 лет)
- «Юный художник» (7–9 лет)
- «Цветы из бумаги» (7–9 лет)
- Хореография (5–10 лет)
- «Радуга детства» (7–8 лет)
- Креативное рукоделие (7–13 лет)
- «Дело мастера боится» (7–12 лет)
- «Глиняные чудеса» (7–8 лет)
- «Со-творчество» (7–12 лет)
- Цирковая акробатика (6–18 лет)
- Юный археолог (10–18 лет)
- «Мультстрана» (7–11 лет)
- «Лидер» (10–16 лет)
- «Медиашкола» (10–17 лет)

Центр развития творчества имени П.П. Бажова, ул. Карла Маркса, 11, тел. 2-54-28

- Студия «Скульптор» (7–14 лет)
- Студия «Граффити» (12–17 лет)
- «Волшебные бусинки» (7–11 лет)
- «Искусство бисероплетения» (7–17 лет)
- «Игрушки и сувениры» (7–15 лет)
- Студия «Креатив» (7–15 лет)
- Кукольный театр (8–16 лет)
- Театральная студия «Дети Дождя» (8–16 лет)
- Художественная студия «Палитра» (7–16 лет)
- Изостудия «Волшебная кисточка» (7–15 лет)
- «Бумагия» (7–12 лет)
- Музыкальный театр «Бабочка» (10–15 лет)
- Театральная шоу-студия «Калиостро» (16–18 лет)
- Студия эстрадного вокала Sunshine (6,5–17 лет)
- Школа актёрского мастерства (9–15 лет)
- Студия современного танца «Автограф» (комплексная программа) (7–17 лет)
- «Мастерская народной игрушки» (7–14 лет)
- «Художественная роспись» (7–17 лет)
- Вокальная группа «Забавушки» (7–15 лет)
- «В гостях у сказки» (комплексная программа) (6,5–8 лет)
- Школа ведущего (11–17 лет)
- Видеостудия «Приоритет» (10–17 лет)
- «Начальное конструирование и моделирование» (8–15 лет)
- Аэробика (7–17 лет)
- Пилатес (7–14 лет)

Дворовые клубы под управлением Центра развития творчества имени П.П.Бажова

«Азов»
ул. Володарского, 55А, тел. 2-09-56
- «Играем вместе» (8–14 лет)
- «Вместе сможем всё» для детей с ОВЗ (7–14 лет)
- «Волшебная глина» (7–16 лет)
- Пластилинография (7–8 лет)
- Ритмика (7–10 лет)
- Настольный теннис (7–17 лет)

«Земляне»
ул.Челюскинцев, 5, тел.2-45-81
- «Кристалл здоровья» (7–10 лет)

«Звезда»
Второй микрорайон, 6, тел. 2-09-56
- «Разноцветный мир» (7–8 лет)
- Шахматы (6,5–17 лет)
- Авиамоделирование «Пилот» (7–18 лет)
- Конструирование и моделирование (9–15 лет)
- Технология и физика (8–15 лет)
- Программирование (10–14 лет)

Детская школа искусств, ул.Победы, 26, тел. 2-05-55

Предпрофессиональные программы (с 6,5 лет), срок обучения 8-9 лет:
- Фортепиано
- Живопись
- Народные инструменты (гитара, баян, аккордеон)
- Струнные инструменты (скрипка)
- Музыкальный фольклор
- Хореографическое творчество
- Общеразвивающие программы (с 6,5 лет, срок обучения 3-5 лет)

Подготовительный класс (с 6 лет, музыкальное направление)
- Фортепиано
- Струнные инструменты (скрипка)
- Народные инструменты (гитара, баян, аккордеон)
- Изобразительное искусство
- Хореографическое творчество
- Общее эстетическое развитие
- Народное пение

Физкультурно-спортивный комплекс СТЗ, ул.Коммунистическая, 31, тел. 3-58-81, 3-50-80. Лыжная база, ул.Павлика Морозова, 34, тел. 3-43-30

- Волейбол (девочки с 8 лет)
- Баскетбол (девочки и мальчики с 8 лет)
- Армрестлинг (с 13 лет)
- Плавание (с 5 лет, платно)
- Лыжные гонки (с 8 лет)

КЭК «Бажовский», ул. Карла Маркса, 21, тел. 2-45-69

- Художественная обработка камня (с 12 лет)
- Художественная роспись (с 6 лет)
- Народная кукла (с 6 лет)

Шахматный клуб «Гамбит», мкр-н Ялунина, 17, тел. 3-57-11

- Шахматы (с 4 лет)

Центр культуры и народного творчества, ул.Победы, 7, тел. 2-51-35

- Хореографический коллектив «Апельсин» (8–17 лет)
- Детский фольклорный ансамбль «Потешки» (9–10 лет)
- Вокально-эстрадная студия «Кристалл» (девушки и юноши с 15 лет)
- Группа Melody kids (10–12 лет)
- Вокально-эстрадная студия Magic sound (с 11 лет и старше)
- Театральная студия «Маленький Табаков» (группы 5–8 лет и от 9 лет и старше)
- Фольклорный ансамбль «Дарёнка» (группы 7–10 лет, 11–15 лет)
- Группа музыкального развития «До-ми-соль-ка» (3–4 года и 4–6 лет)
- Детский вокальный ансамбль «Арт коктель» (9 –11 лет)

Детско-юношеская спортивная школа, ул.Максима Горького, 1, тел. 4-07-85, 4-01-29

- Лёгкая атлетика
- Лыжные гонки (лыжная база, Павлика Морозова, 34)
- Фехтование
- Волейбол (девочки 2007–2008 г.р., школа № 17, Степана Разина, 48)
- Тайский бокс
- Кикбоксинг (школа № 8, Челюскинцев, 1)
- Бокс
- Бассейн (платно)

Муниципальное учреждение «Спортсооружения г. Полевского» ул.Хохрякова, 39А, тел. 2-35-51. Лыжно-спортивная база, ул.Дальняя, 30, тел. 2-32-21

- Футбол (Хохрякова, 39А)
- Кикбоксинг (Хохрякова, 39)
- Мотокросс (Совхозная, 11А)
- Картинг (Магистраль, 93)
- Лыжные гонки (Дальняя, 30)

Реклама

СК «ИДУЩИЕ К СОЛНЦУ»
объявляет набор детей с 4 лет в секцию
КАРАТЕ КЁКУСИНКАЙ

ЗАНЯТИЯ ПРОХОДЯТ ВО ДВОРЦЕ СПОРТА СТЗ

ПН, СР , ПТ
с 19.00 до 19.30 дети 4-6 лет
с 19.30 до 21.00 дети с 7 лет

ТЕЛЕФОН 8-932-123-87-59

Сад мечты

Грядки в порядке

Мы завершаем проект «Сад мечты», который помогал вам, дорогие читатели, в течение всего летнего сезона выращивать урожай, превращать свой кусочек земли в уголок красоты и гармонии. Надеемся, что наши советы помогли вам в этом нелёгком, но приятном деле. Пришло такое счастливое время, когда, получив щедрый урожай, надо думать, как сохранить это богатство и как подготовиться к новому сезону.

Фото Марии Алексеевой

Как сохранить морковь в зимнюю стужу

Урожай моркови в этом году у большинства огородников оказался хорошим. Но чтобы зимой и весной морковка оставалась такой же сочной, вкусной и полезной, вам помогут следующие советы специалистов.

- Есть простой старинный способ сохранения моркови – в буртах. На землю насыпается слой песка 2-5 сантиметров, складывается морковь и опять засыпается песком. Сверху, чтобы корнеплоды не помёрзли, набрасывается солома, торф, опилки и земля. Так раньше сохраняли большие урожаи картофеля, капусты и других овощей.
- Надёжный и лёгкий способ хранения моркови – в погребе в небольших деревянных ящиках, на дно которых насыпается 2-3 сантиметра сухого песка. Морковь кладётся в один ряд на некотором расстоянии друг от друга и засыпается сверху слоем песка. Потом следующий ряд моркови, и опять слой песка. И так пока овощи не закончатся.
- Самый надёжный, но хлопотный способ хранения – в глине. Глину разводят водой до консистенции густой сметаны и поочерёдно окунают туда морковь. После чего сушат и укладывают на хранение.
- Тщательно осмотренная морковь укладывается в полиэтиленовые мешки, высотой не более полуметра. Пакеты оставляют открытыми. Для усиления вентиляции в мешках можно проделать дополнительные отверстия. При таком способе хранения углекислый газ, который выделяют находящиеся в биологической спячке овощи, замедляет развитие болезнетворных бактерий.

Как подготовить грядки к зиме

После сбора урожая садоводы обычно готовят опустевшие грядки к будущему сезону. Готовить почву нужно правильно, чтобы не быть разочарованным урожаем будущего года.

Ольга КОРОТАЕВА, ландшафтный дизайнер:

– Осенняя обработка почвы на садово-огородном участке мало чем отличается от весенней. Следует перекопать грядки на 15-20 сантиметров, выбирая корни сорняков, поперёк грядок сделать бороздки глубиной 10-15 сантиметров, внести подкормку, разровнять землю, сверху замульчировать. Весной лишь останется перекопать гряды вилами, удаляя корни сорняков, накрыть плёнкой и ждать посева и посадки.

Анастасия СЕРГЕЕВА

Комментарии

Пётр ШАРНИН:

– В этом году уродилось много моркови и яблок, очень хорошие помидоры. Огурцов было мало. В сравнении с предыдущими годами в этом сезоне мало малины. Картошки тоже собрали меньше обычного.

Светлана ПОПЫРИНА:

– У нас в этом году много помидоров и перцев, а вот огурцы уродились плохо. Вопреки неважной погоде успела созреть дыня, сажу второй год, сорт «ананас». А так всё средненько: морковь, свёкла, капуста. На зиму заготовили борщовую заправку, салаты, кабачковую икру, варенье по 3-4 баночки каждого вида. А ещё грибов разных, банок 15. Поставила бы урожаю «четыре».

Марина ОВЧИННИКОВА:

– Овощи в этом году мелкие – что картошка, что свёкла, даже яблоки. В прошлом году было много огурцов, в этот раз значительно меньше. Помидоры хорошие, нам хватило. Сняли два ведра алычи, четыре – яблок. Огурцы и помидоры законсервировали, остальное заморозили.

ЦЕНТР РАЗВИТИЯ ТВОРЧЕСТВА
им. Н. Е. Бобровой
Платные услуги

ХОРЕОГРАФИЯ 5-8 лет
Дворовый клуб «Юность»
Коммунистическая,18а
8 906 878 02 07
Ксения Станиславовна

Группа развития «БУРАТИНО» 4-6 лет
вокал, гимнастика, оригами
Здание ЦРТ
Розы Люксембург,4
8 908 917 62 55
Светлана Иосифовна

Группа развития «ПОЗНАВАЙКА» 5-6 лет
декоративное творчество, театр
Дворовый клуб «Сказ»
Декабристов,9
8 904 387 10 80
Елена Алексеевна

Группа развития «МАЛЫШОК» 3-4 года
декоративное творчество, ритмика
Здание ЦРТ
Розы Люксембург,4
8 908 917 62 55
Светлана Иосифовна

Обучение игре на синтезаторе от 18 лет
Дворовый клуб «Юность»
Коммунистическая,18а
8 904 383 90 03
Елена Михайловна

Реклама

Спорт, туризм

Через топи, ямы, перелески

Полевской экипаж – призёр двух гонок на внедорожниках

Грязные, уставшие, но счастливые вернулись с финальных соревнований внедорожной серии «Уральский регион» **Евгений Пелевин** и **Игорь Прочуханов** – экипаж клуба «Экстрим 4х4 Полевской». Соревнования проходили с 15 по 17 сентября в окрестностях Новоуральска, неподалёку от деревни Пальники.

Внедорожная серия «Уральский регион» проводится с 2005 года. Она включает в себя пять ежегодных гонок: четыре отборочных и финал. Заезды организуются в самых красивых местах Урала, с юга до Приполярья. В 2017 году этапы серии проходили в Новоуральске (6–9 мая), Нижнем Тагиле (9–12 июня), Магнитогорске (14–16 июля), Снежинске (18–20 августа), финал состоялся в Новоуральске. Участники соревнований – автотуристы, автолюбители, спортсмены, а также профессионалы внедорожного спорта, состязались в номинациях с разным уровнем сложности: «Туризм» «Экстрим», «Спорт», «Профи». В базовом лагере шла большая развлекательная программа.

Право участия в финале полевская команда завоевала на двух отборочных этапах: в Нижнем Тагиле и в Снежинске, Евгений и Игорь выступали в классе «Профи». В Нижнем Тагиле стали лучшими, в Снежинске – вторыми. В двух гонках ребята набрали 70 баллов, в то время как для участия в финале достаточно было 41 балла.

Фото https://vk.com/rforural

9 сентября полевская команда заняла второе место в Rainforest Challenge Russia Ur – одном из самых зрелищных и тяжёлых соревнований внедорожников в России

В финале серии «Уральский регион» за победу боролись три внедорожника – из Полевского, Екатеринбурга и Челябинска. Команды проехали 140 километров по лесу, через болота и взгорки – 20 контрольных пунктов. Во всех классах на прохождение маршрута отводились сутки: с 10 утра 16 сентября до 10 утра 17-го. Пилоту Евгению Пелевину и штурману Игорю Прочуханову понадобилось 9 часов 30 минут, они уступили лидерам 1 час.

– Финальный этап оказался для нас несложным, но некоторые КП было очень непросто найти. А если и находили, то не могли подъехать к точке. Приходилось быстро передвигаться по узким лесным дорогам – мы получили опыт в ориентировании и скоростном управлении внедорожником, – рассказывает Евгений Пелевин.

За пару часов до отъезда на соревнования в автомобиле Евгения обнаружились две серьёзные поломки: развалились компрессор и бензонасос. Компрессор удалось починить быстро, а вот с бензонасосом ребятам пришлось повозиться.

– За неделю до соревнований мы поменяли амортизаторы и настройки двигателя. Возможно, поэтому наш «Ниваз» нас не подвёл и домой мы вернулись с почётным вторым местом, – поделился Евгений.

А накануне, 9 сентября, полевская команда заняла второе место в Rainforest Challenge Russia Ur – одном из самых зрелищных и тяжёлых соревнований в России, которое проходило в Челябинске.

Экипаж благодарит **Александра Пантюхина** и **Павла Шмелёва** за неоценимую помощь – без их поддержки ни подготовка к гонкам, ни участие в соревнованиях не были бы возможны.

Вероника РОГОВИЦКАЯ

ДЕТСКАЯ площадка

6+

Привет, ребята! Помогите мне решить четвёртый пример. Чтобы определить, какие числа спрятаны под картинками – яблоком, грушей и виноградом, используйте три первых примера.

Решите примеры:

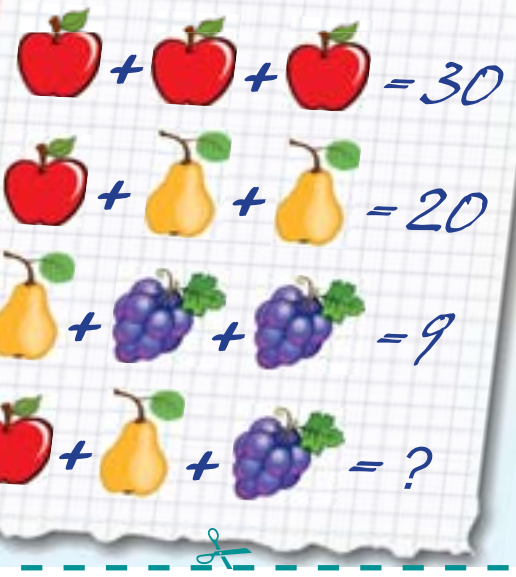

ЗАДАНИЕ № 76

Имя и фамилия ребёнка

_____

Возраст: _____ (лет).

Имя и фамилия родителя:

_____

Телефон:

_____

Ответ на четвёртый пример: _____

ЗАГАДКИ

Пешеходам
объясняет,
Как дорогу перейти.
Он сигналы зажигает,
Помогая нам в пути.
Светофор

Я с окошками, как дом.
Есть колёса в доме том.
Домик мой катается,
В нём двери
открываются.
Автобус

Рыжий Егорка
Упал на озёрко,
Сам не утонул
И воды не всколыхнул.
Осенний лист

Кто всю ночь
по крыше бьёт
Да постукивает,
И бормочет, и поёт,
убаюкивает?
Дождь

В сером небе низко
Тучи ходят близко,
Закрывают горизонт.
Будет дождь.
Мы взяли...
Зонт

Ответы на кроссворд № 74

По горизонтали: 1. Танк. 4. Скот. 6. Копыто. 7. Стул. 8. Ангел. 13. Таз. 14. Свеча. 15. Колос. 16. Яма.

По вертикали: 2. Аист. 3. Кукла. 4. Сапог. 5. Трон. 7. Скат. 9. Насос. 10. Емеля. 11. Узел. 12. Маша.

Ключевое слово: ПЕНАЛ – коробочка или футляр для хранения письменных принадлежностей.

Приз за правильно отгаданное ключевое слово ожидает Дашу БОНДАРЕВУ (8 лет). Ждём её с кем-то из родителей в редакции.

Партнёр рубрики «Детская площадка» ИП Медведев

Новые жители Полевского

Мария РОМАНОВА,
Арина ВЯЗОВА,
Валерия МЕРКУШЕВА,
Маргарита БОЛОТОВА,
Николай САЛАМАТОВ,
Владимир ЕРЕМЕЕВ, Савелий ИРАСИК.

Поздравляем!

СКОРОГОВОРКИ ПРО ОСЕНЬ

Дождик, дождик не дожди,
Дождик, дождик подожди.
Дай дойти до дому
Дедушке седому.

Овощи тащи – будут щи.

Осенью у Сени сени в сене.

Я сидела у Оки, ела яблоки.

Тощий немощный Кощей
Тащит ящик овощей.

Сел сокол на гол ствол.

Новость

Дошкольники познакомились с культурными традициями разных народов

«Родина», «семья», «дружба», «мир» – ключевые слова праздника, который состоялся 8 сентября в детском саду № 51. Здесь начался Фестиваль культуры народов Урала в рамках внедрения Стратегии развития воспитания в РФ до 2025 года в образовательное пространство учреждения, и праздник – первый из четырёх его этапов.

Дети исполняли задорные русские народные частушки, плавный, выразительный узбекский танец, искромётный украинский гопак, песни народов Урала, с огромным интересом знакомились с культурными традициями разных народов.

Фото предоставлено детским садом № 51

Зрители подпевали юным артистам, подтанцовывали, прихлопывали и притопывали в такт мелодии. Праздник получился очень интересным, красочным, весёлым.

В рамках фестиваля планируется провести ещё три мероприятия, раз в три месяца. Следующий, второй этап фестиваля будет посвящён национальным праздникам. Дети познакомятся с традициями разных народов, связанными с Новым годом. Весной они узнают о национальных именах. А завершится фестиваль накануне 300-летия города итоговым праздником, не менее красочным и увлекательным.

Информация предоставлена детским садом № 51
Подготовила Вероника РОГОВИЦКАЯ

Почта редакции

«Благодарим за подаренный праздник»

В Детской школе искусств закончилась горячая пора подготовки и приёмки к новому учебному году и организационных встреч с учащимися. Настало время сказать большое спасибо всем тем, кто принимал участие в подготовке ДШИ к 1 Сентября. Благодаря отзывчивым, неравнодушным людям дети и их родители, преподаватели и сотрудники школы встретили День знаний по-настоящему в праздничном настроении. И сразу включились в учебный процесс...

На помощь Детской школе искусств в создании условий, соответствующих требованиям по организации образовательного пространства, в этом году пришли предприятия Полевского городского округа: завод «Сен-Гобен Строительная Продукция Рус», филиал в г.Полевской, в лице директора **Алексея Владимировича Хмелёва**, индивидуальные предприниматели **Михаил Александрович Торопов** и **Андрей Львович Шумков**, Компания «Пиастрелла» в лице исполнительного директора **Виктора Ивановича Рогозина**.

С заводом сухих строительных смесей «Сен-Гобен Строительная Продукция Рус» Детская школа искусств сотрудничает давно – на протяжении нескольких лет завод оказывает благотворительную помощь материалами для восстановительных и ремонтных работ.

Никогда не отказывает в помощи школе Михаил Александрович Торопов. Гуляния на Масленицу для групп раннего развития заканчиваются угощением – сладкими булочками от «Пекарни у храма». А в конце прошлого учебного года при подготовке традиционной выставки учащихся художественного отделения «Мир глазами детей» Михаил Александрович оказал благотворительную помощь в приобретении рамок для оформления картин юных талантов.

Замечательно, что есть такие отзывчивые люди. Мы уверены, что, помогая детям, мы вместе вносим вклад в будущее нашего города.

Уважаемые наши помощники! Коллектив Детской школы искусств желает вам благополучного воплощения новых масштабных проектов и замыслов, ярких событий и дальнейшего процветания ваших предприятий.

Коллектив Детской школы искусств

ПОНЕДЕЛЬНИК, 2 ОКТЯБРЯ

ПЕРВЫЙ

05.00 «Доброе утро» (6+)
09.00, **12.00**, **15.00**, **03.00** Новости
09.20 «Жить здорово!» (12+)
10.20 «Контрольная закупка» (12+)
10.55 «Модный приговор» (12+)
12.15, **17.00** «Время покажет» (16+)
15.15 «Давай поженимся!» (16+)
16.00 «Мужское/Женское» (16+)
18.00 Вечерние новости
18.40 «На самом деле» (16+)
19.45 «Пусть говорят» (16+)
21.00 «Время»
21.30 Т/с «Нюхач» (16+)
23.30 «Вечерний Ургант» (16+)
00.00 «Познер» (16+)
01.00 Ночные новости
01.15 Х/ф «Президент Линкольн: Охотник на вампиров» (16+)
03.15 Х/ф «Флика 3» (12+)

РОССИЯ 1

05.00 «Утро России» (12+)
09.00, **11.00**, **14.00**, **17.00**, **20.00** «Вести» (12+)
09.15 «Утро России» (12+)
09.55 «О самом главном» (12+)
11.40, **14.40**, **17.40**, **20.45** «Вести - Урал» (12+)
12.00 «Судьба человека с Борисом Корчевниковым» (12+)
13.00 «60 минут» (12+)
14.55 Т/с «Тайны следствия» (12+)
18.00 «Андрей Малахов. Прямой эфир» (16+)
19.00 «60 минут» (12+)
21.00 Т/с «Наживка для ангела» (12+)
23.45 «Вечер» (12+)
02.20 Т/с «Василиса» (12+)
03.15 Т/с «Родители» (12+)

МАТЧ!

08.30 Д/с «Лучшее в спорте» (12+)
09.00, **10.55**, **13.30**, **16.05**, **18.55**, **20.45**, **23.55** Новости
09.05, **13.35**, **16.15**, **01.00** Все на Матч! (12+)
11.00 Д/с «Вся правда про...» (12+)
11.30 Футбол. «Герта» - «Бавария» (6+)
14.05 Футбол. «Ньюкасл» - «Ливерпуль» (6+)
16.55 Футбол. «Милан» - «Рома» (6+)
19.00 Футбол. Благотворительный матч «Шаг вместе» (6+)
20.15 «Анатомия голов» (12+)
20.55 Континентальный вечер (12+)
21.25 Хоккей. «Ак Барс» - «Сибирь» (6+)
00.00 Профессиональный бокс (16+)
01.50 Футбол. «Уотфорд» - «Ливерпуль» (6+)
03.50 Футбол. «Ливерпуль» - «Арсенал» (6+)

РОССИЯ К

06.30, **07.00**, **07.30**, **08.00**, **10.00**, **15.00**, **19.30**, **00.00** Новости культуры
06.35 «Кто в доме хозяин»
07.05 Легенды мирового кино
07.35 Путешествия натуралиста
08.05, **21.10** «Правила жизни»
08.35, **22.20** Х/ф «Аббатство Даунтон»
09.40 Д/ф «Остров Сен-Луи»
10.15, **18.30** «Наблюдатель»
11.10, **00.40** ХХ век. «Самолет из Кабула»
12.15 Д/ф «Планета Михаила Аникушина»
12.55 Черные дыры. Белые пятна
13.40 Д/ф «Макан и орел»
14.30 Библейский сюжет
15.10, **01.40** Д/ф «Александр Ворошило»
15.55 Д/ф «Мерида. Вода и ее пути»
16.15 «На этой неделе... 100 лет назад»
16.40 «Агора»
17.45 Д/ф «Ростислав Юренев»
19.45 Главная роль
20.05 Д/ф «Мир Стоунхенджа»
20.55 «Спокойной ночи, малыши!»
21.40 «Сати. Нескучная классика...»
23.30 «В терновом венце революций»
00.15 «Магистр игры»

НТВ

05.00, **06.05** Т/с «Лесник» (16+)
06.00, **10.00**, **13.00**, **16.00**, **19.00** «Сегодня»
07.00 «Деловое утро НТВ» (12+)
09.00, **10.20** Т/с «Возвращение Мухтара» (16+)
11.10 Т/с «Адвокат» (16+)
13.25 «Чрезвычайное происшествие. Обзор» (16+)
14.00, **16.30** «Место встречи» (12+)
17.00 Т/с «Улицы разбитых фонарей» (16+)
19.40 Т/с «Невский» (16+)
21.40 Т/с «Пес» (16+)
23.50 «Итоги дня» (16+)
00.20 «Поздняков» (16+)
00.35 «Иппон - чистая победа» (16+)
01.40 «Место встречи» (16+)

ОТВ

07.00 «УТРОтв» (16+)
09.00 Мультфильмы
10.00, **18.30**, **21.00**, **22.30** «События» (16+)
10.05, **14.35** «Язь против еды» (12+)
10.45 «Прокуратура» (16+)
11.00 «Национальное измерение» (16+)
11.25 «О личном и наличном» (12+)
11.45 «Рядом с нами» (16+)
12.00 «Город на карте» (16+)
12.20, **23.30** Д/ф «Секретные материалы природы» (16+)
15.10 Х/ф «Прощание в июне» (16+)
17.40 «Все о ЖКХ» (16+)
18.00 «Рецепт» (16+)
18.50, **23.10** «Участок» (16+)
19.10 Х/ф «Террористка иванова» (16+)
21.30 Новости (16+)

СОЮЗ

08.00, **15.30**, **21.30** «Доброе слово» (0+)
08.15, **12.00**, **15.00**, **18.45** «Союз онлайн» (0+)
08.30, **16.30**, **21.00** «Апостол» (0+)
08.40, **16.40**, **21.10** «Евангелие» (0+)
08.50, **16.50**, **21.20** «Календарь» (0+)
09.05 «Правило» (0+)
09.30, **12.30**, **18.30** «Первосвятитель» (0+)
09.45 «Отчий дом» (0+)
10.05 «Добротолюбие» (0+)
10.30 Х/ф «Дорога к храму» (0+)
11.05 «Преображение» (0+)
11.30 «Скорая социальная помощь» (0+)
11.45, **17.05** «Книги» (0+)
12.25 «Духовные притчи» (0+)
12.45 «Открытая Церковь» (0+)
13.05 Фильм (0+)
14.05, **16.05**, **18.05**, **20.05** «Новости» (0+)
14.30 «Письма из провинции» (0+)
14.45 «Купелька» (0+)
15.15 «Православный календарь» (0+)
17.15 «Церковь и мир» (0+)
17.30 «Из жизни епархии» (0+)
19.00 «Родное слово» (0+)
19.30 «Путь к храму» (0+)
19.55 «Простые истории» (0+)
20.45 «Актуальный комментарий» (0+)
21.45 «У Дуняши» (0+)

СТС

06.00 «Смешарики» (0+)
06.15 М/с «Приключения Кота в сапогах» (0+)
07.10 М/ф «Семейка Крудс» (0+)
09.00 Шоу «Уральских пельменей» (16+)
10.30 Х/ф «Инферно» (16+)
13.00 Т/с «Восьмидесятые» (12+)
15.00 Т/с «Кухня» (12+)
18.00 Т/с «Воронины» (16+)
20.00 Т/с «Молодежка. Взрослая жизнь» (16+)
21.00 Х/ф «Виктор Франкенштейн» (16+)
23.05 Шоу «Уральских пельменей» (16+)
23.30 Кино в деталях (18+)
00.30 Т/с «Это любовь» (16+)
01.30 Х/ф «Особое мнение» (16+)

ЗВЕЗДА

06.00 «Сегодня утром» (12+)
08.00 Д/ф «Диверсанты» (16+)
09.00, **13.00**, **18.00**, **23.00** Новости дня
09.15 Д/ф «Диверсанты» (16+)
10.00, **14.00** Военные новости
10.05 Д/ф «Диверсанты» (16+)
12.10 Т/с «Крик совы» (16+)
18.40 Д/с «Битва за небо» (12+)
19.35 «Теория заговора» (12+)
20.20 «Специальный репортаж» (12+)
20.45 «Загадки века» (12+)
21.35 «Особая статья» (12+)
23.15 Д/с «Легенды советского сыска. Годы войны» (16+)
00.00 «Звезда на «Звезде» (12+)
00.45 Х/ф «Пятеро с неба» (12+)
02.40 Х/ф «Оленья охота» (12+)

5-КАНАЛ Петербург

05.10 Т/с «Паршивые овцы» (16+)
09.00 «Известия»
09.25 Т/с «Кордон следователя Савельева» (16+)
13.00 «Известия»
13.25 Т/с «Кордон следователя Савельева» (16+)
16.40 «Детективы» (16+)
18.00 «След» (16+)
22.00 «Известия»
22.30 «След» (16+)
00.00 «Известия. Итоговый выпуск»
00.30 Х/ф «Секс-миссия, или Новые амазонки» (16+)
02.55 Х/ф «Убийство на Ждановской» (16+)

ТВЦ

06.00 «Настроение» (6+)
08.00 Х/ф «Меж высоких хлебов» (0+)
09.35 Х/ф «Срок давности» (12+)
11.30, **14.30**, **19.40**, **22.00** «События»
11.50 «Постскриптум» (16+)
12.55 «В центре событий» (16+)
13.55 «Городское собрание» (12+)
14.50 «Город новостей»
15.05 Т/с «Пуаро Агаты Кристи» (12+)
17.00 «Естественный отбор» (12+)
17.50 Т/с «Чудны дела твои, Господи!» (12+)
20.00 «Петровка, 38» (16+)
20.20 «Право голоса» (16+)
22.30 «Каталония. Есть ли выход?» (16+)
23.05 «Сок против минералки» (16+)
00.00 «События. 25-й час»
00.30 «Право знать!» (16+)
02.25 Х/ф «Улыбка Лиса» (12+)

ДОМАШНИЙ

06.30 Жить вкусно с Джейми Оливером (16+)
07.30 По делам несовершеннолетних (16+)
07.55 Бодрый шаг в утро (16+)
08.00 По делам несовершеннолетних (16+)
10.30 Давай разведемся! (16+)
13.30 Тест на отцовство (16+)
14.30 Д/ф «Понять. Простить» (16+)
15.05 Х/ф «Подкидыши» (16+)
17.00 Т/с «Женский доктор 3» (16+)
19.00 Т/с «Женский доктор 2» (16+)
20.55 Х/ф «Условия контракта» (16+)
23.00 Т/с «Проводница» (16+)
00.00 6 кадров (16+)
00.30 Х/ф «Позднее раскаяние» (16+)

РЕН ТВ

06.00 «Документальный проект» (16+)
07.00 «С бодрым утром!» (16+)
08.30, **12.30**, **16.30**, **19.30**, **23.00** «Новости» (16+)
09.00 «Военная тайна» (16+)
11.00 «Документальный проект» (16+)
12.00, **15.55**, **19.00** «Информационная программа 112» (16+)
13.00 «Загадки человечества» (16+)
14.00 Х/ф «Судья Дредд 3D» (16+)
17.00 «Тайны Чапман» (16+)
18.00, **02.10** «Самые шокирующие гипотезы» (16+)
20.00 Х/ф «Звездный десант» (16+)
22.20 «Водить по-русски» (16+)
23.25 «Загадки человечества» (16+)
00.20 Х/ф «Эверли» (18+)
03.00 «Тайны Чапман» (16+)

ТВ3

06.00 Мультфильмы
09.30 Слепая (12+)
10.30 Гадалка (12+)
11.30 Не ври мне (12+)
13.30 Охотники за привидениями (16+)
15.00 Мистические истории (16+)
16.00 Гадалка (12+)
17.35 Слепая (12+)
18.40 Т/с «Скорпион» (16+)
21.15 Т/с «Менталист» (12+)
23.00 Х/ф «Анаконда» (16+)
00.45 Т/с «C.S.I.: Место преступления» (16+)

Полевские мамы поборются за титул
» с. 2

ТАТАРСТАН

07.00 «Споемте, друзья!» (6+)
07.50, **10.00**, **16.30**, **20.30**, **23.30** «Новости» (12+)
08.00 «Манзара» (6+)
10.10 «Здравствуйте!» (12+)
11.00 Т/с «Надежда» (16+)
12.00, **19.00** Т/с «Месть» (12+)
12.50, **16.00** «Закон. Парламент. Общество» (12+)
13.30 «Татары» (12+)
14.00, **01.55** Т/с «Отмена всех ограничений» (12+)
15.00 «Семь дней» (12+)
16.45 «Если хочешь быть здоровым...» (12+)
17.00 «Гостинчик» (0+)
17.15 «Наш след» (0+)
17.45 Т/с «Тайна Армана» (6+)
18.40 Мультфильм (0+)
20.00 «Переведи!» (0+)
21.00 Хоккей. «Ак Барс» - «Сибирь» (6+)
00.00 «Вызов 112» (16+)
00.10 Т/с «Открытая книга» (12+)
01.25 «Видеоспорт» (12+)

Вниманию читателей! Руководство телеканалов оставляет за собой право вносить изменения в программы

Поздравляем коллектив детского сада № 51 с Днём дошкольного работника.

Всех работников детского сада
Мы сегодня спешим поздравить.
Вам желаем любви и цветов!
И ещё мы хотим добавить:
Вы красивы, добры и умны,
Детям дарите нежность и ласку.
Будьте ж счастливы, вечно юны,
Превращайте жизнь в добрую сказку!

Администрация и профком детского сада № 51

Милые наши пенсионеры!

С почтеньем поздравляем вас.
И пожеланий много в день осенний:
Чтоб не коснулась грусть прекрасных глаз,
Чтоб было море радостных мгновений.
Чтобы здоровье было словно сталь,
Родные вас заботой окружали,
Любовь дарили и тепло своё,
От всех невзгод всегда оберегали!

Администрация, ТОС «Моё село», Совет ветеранов пос.Зюзельский

Поздравляем П.А.ЯЗОВСКИХ, Т.Ш.ФАХРУТДИНОВА!

Вас с юбилеем поздравляем!
И не смотрите на года.
От всей души мы вам желаем
Быть счастливыми всегда!

Администрация, ТОС «Моё село», Совет ветеранов пос.Зюзельский

Поздравляю коллег и жителей нашего города с Днём солидного возраста.

Желаю всем крепкого здоровья, успехов во всех делах, «хорошую погоду в доме», счастья, долгих лет жизни.

Г.Габдулхаева

Уважаемые пенсионеры почтенного возраста завода ЖБИ!

Сердечно поздравляем вас с Днём пожилых людей!

Желаем вам жить без горя и бед ещё много-много лет! Здоровья вам доброго и благополучия!

Совет ветеранов завода ЖБИ

Поздравляем с днём рождения Д.Ю.БЕНЕРТА, Т.А.ПОНОМАРЕНКО, И.Б.ЦЕПОВУ, С.А.МАНАЕВА, Е.В.САМУСЕВУ, Ю.В.СИВКОВУ, Е.Н.ШАЙХИДИНОВУ, Г.С.ЯКУШЕВА, А.В.ЕЛИСЕЕВА, А.Д.МИНИНА.

Хотим поздравить искренне, сердечно
И много счастья в жизни пожелать.
Пусть все мечты, задумки и надежды
Удача помогает воплощать!
Любви, благополучия желаем,
Поддержки близких и родных людей,
Успехов, интересных начинаний
И настоящих преданных друзей!

Е.Н.СОСНИНА, исполнительный директор и коллектив Полевского молочного комбината

Всемирный день учителя

Ежегодно **5 октября** более чем в 100 странах отмечается День учителя, который был учреждён в 1994 году.

Источник: Calend.ru

13 октября с 11.00 до 14.00 | ДК СТЗ (ул.Ленина, 13)
ВАЛЕНКИ-САМОКАТКИ
Подробно цены здесь: www.samokatki-opt.ru
Цены начинаются от 500 руб.
Реклама

ИМЕЮТСЯ ПРОТИВОПОКАЗАНИЯ. НЕОБХОДИМА КОНСУЛЬТАЦИЯ СПЕЦИАЛИСТА
30 сентября с 10.00 до 11.00 — ДКиТ СТЗ (ул.Ленина,13)
СЛУХОВЫЕ АППАРАТЫ
ЗАУШНЫЕ, ЦИФРОВЫЕ, КАРМАННЫЕ, КОСТНЫЕ от 5700 до 14500 руб.
УСИЛИТЕЛИ ЗВУКА: внутриушные (КОМПАКТ), карманные, заушные – **от 1500 до 2500 руб.**
ВКЛАДЫШИ, БАТАРЕЙКИ *(Германия)* – **30 руб.**
Выезд специалиста на дом тел.: **8 (912) 46-44-417**
Сдай старый аппарат и получи скидку 1500 руб.
Реклама Подбор, настройка, гарантия. Товар сертифицирован

Безопасность

Прокуратура Полевского разъясняет

Минстроем России в Письме от 30.03.2017 № 10630-00/04 «О включении в состав платы за содержание жилого помещения расходов на оплату холодной воды, горячей воды, электрической энергии» разъяснены условия, при которых допускается включение расходов на оплату коммунальных ресурсов, потреблённых при содержании общего имущества собственников многоквартирного жилого дома, в размере ниже установленного нормативом

Разъясняется, что согласно части 10 статьи 12 Федерального закона от 29.06.2015 № 176-ФЗ «О внесении изменений в Жилищный кодекс Российской Федерации и отдельные законодательные акты Российской Федерации» при первоначальном включении в плату за содержание жилого помещения расходов на оплату холодной воды, горячей воды, электрической энергии, тепловой энергии, потребляемых при содержании общего имущества в многоквартирном доме, отведения сточных вод в целях содержания общего имущества в многоквартирном доме их размер не может превышать норматив потребления коммунальных услуг на общедомовые нужды, установленный субъектом РФ по состоянию на 1 ноября 2016 года. При этом при наличии коллективного (общедомового) прибора учёта коммунальных ресурсов размер указанной платы может быть ниже установленного норматива.

В этом случае размер платы определяется, исходя из фактически потреблённого количества ресурсов, который рассчитывается как разница между показаниями коллективного (общедомового) прибора учёта и суммой показаний индивидуальных приборов учёта и (или) нормативов потребления коммунальных услуг. Полученный фактический объём потребления коммунальных услуг на общедомовые нужды распределяется между всеми собственниками помещений в многоквартирном доме пропорционально их доле в праве общей долевой собственности на общее имущество в многоквартирном доме.

Кроме того, разъясняется, что для включения указанных расходов в состав платы за содержание жилого помещения в размере ниже норматива потребления коммунальных услуг на общедомовые нужды принятия решения общего собрания собственников помещений в многоквартирном доме не требуется, поскольку такое включение является первоначальным.

ПроПолевской.РФ
Информационный портал
■ НОВОСТИ ■ СПЕЦПРОЕКТЫ
■ ФОТОРЕПОРТАЖИ ■ АФИША
■ ИНТЕРВЬЮ ■ ОБЪЯВЛЕНИЯ

ВТОРНИК, 3 ОКТЯБРЯ

ПЕРВЫЙ

05.00 «Доброе утро» (6+)
09.00, **12.00**, **15.00**, **03.00** Новости
09.20 «Жить здорово!» (12+)
10.20 «Контрольная закупка» (12+)
10.55 «Модный приговор» (12+)
12.15, **17.00**, **00.30**, **03.05** «Время покажет» (16+)
15.15 «Давай поженимся!» (16+)
16.00 «Мужское/Женское» (16+)
18.00 Вечерние новости
18.40 «На самом деле» (16+)
19.45 «Пусть говорят» (16+)
21.00 «Время»
21.35 Т/с «Нюхач» (16+)
23.40 «Вечерний Ургант» (16+)
00.15 Ночные новости
03.15 Х/ф «В ритме беззакония» (16+)

РОССИЯ 1

05.00 «Утро России» (12+)
09.00, **11.00**, **14.00**, **17.00**, **20.00** «Вести» (12+)
09.15 «Утро России» (12+)
09.55 «О самом главном» (12+)
11.40, **14.40**, **17.40**, **20.45** «Вести - Урал» (12+)
12.00 «Судьба человека с Борисом Корчевниковым» (12+)
13.00 «60 минут» (12+)
14.55 Т/с «Тайны следствия» (12+)
18.00 «Андрей Малахов. Прямой эфир» (16+)
19.00 «60 минут» (12+)
21.00 Т/с «Наживка для ангела» (12+)
22.50 «Вечер» (12+)
00.30 Торжественная Церемония вручения премии ТЭФИ (12+)

МАТЧ!

08.30 Д/с «Легендарные клубы» (12+)
09.00, **10.55**, **13.30**, **15.50**, **17.45**, **20.50**, **23.55** Новости
09.05, **13.35**, **17.50**, **20.55**, **00.30** Все на Матч! (12+)
11.00 Д/с «Вся правда про...» (12+)
11.30, **14.05** Смешанные единоборства (16+)
16.00 Д/ф «Златан Ибрагимович» (12+)
18.30 Смешанные единоборства (16+)
20.30 «Десятка!» (16+)
21.25 Хоккей. ЦСКА - «Динамо» (6+)
00.00 «Победы сентября» (12+)
01.15 Х/ф «Горец» (16+)

РОССИЯ К

06.30, **07.00**, **07.30**, **08.00**, **10.00**, **15.00**, **19.30**, **00.00** Новости культуры
06.35 «Кто в доме хозяин»
07.05 Легенды мирового кино
07.35 Путешествия натуралиста
08.05, **21.10** «Правила жизни»
08.35, **22.20** Х/ф «Аббатство Даунтон»
09.25 Д/ф «Бухта Котора»
09.40, **19.45** Главная роль
10.15, **18.30** «Наблюдатель»
11.10, **00.55** XX век. «Не допев куплета»
12.30 «Магистр игры»
13.00 «Сати. Нескучная классика...»
13.40, **20.05** Д/ф «Мир Стоунхенджа»
14.30 «Рэгтайм, или Разорванное время»
15.10, **02.10** Д/ф «Эмиль Гилельс»
15.55 Д/ф «Пестум и Велла»
16.15 «Эрмитаж»
16.40 «2 Верник 2»
17.25 Д/ф «Музейный комплекс Плантен-Моретюс»
17.45 Д/ф «Незримое путешествие души»
20.55 «Спокойной ночи, малыши!»
21.40 Искусственный отбор
23.10 Д/ф «Остров Эланд»
23.30 «В терновом венце революций»
00.15 «Тем временем»

НТВ

05.00, **06.05** Т/с «Лесник» (16+)
06.00, **10.00**, **13.00**, **16.00**, **19.00** «Сегодня»
07.00 «Деловое утро НТВ» (12+)
09.00, **10.20** Т/с «Возвращение Мухтара» (16+)
11.10 Т/с «Адвокат» (16+)
13.25 «Чрезвычайное происшествие. Обзор» (16+)
14.00, **16.30** «Место встречи» (12+)
17.00 Т/с «Улицы разбитых фонарей» (16+)
19.40 Т/с «Невский» (16+)
21.40 Т/с «Пес» (16+)
23.50 «Итоги дня» (16+)
00.20 Т/с «Агентство скрытых камер» (16+)
01.00 «Место встречи» (16+)
02.55 «Квартирный вопрос» (12+)

Её имя стало нарицательным
» с. 5

ОТВ

07.00 «УТРОтв» (16+)
09.00 Мультфильмы
10.00, **18.30**, **21.00**, **22.30** «События» (16+)
10.05, **12.00** «Язь против еды» (12+)
10.40, **18.50**, **23.10** «Участок» (16+)
11.00 «Наследники Урарту» (16+)
11.15 «ЖКХ» (16+)
11.25 «Мельница» (12+)
12.30, **21.30** Новости (16+)
13.30, **00.15** Концерт «Сергей Есенин» (16+)
15.50 Х/ф «Тени исчезают в полдень» (12+)
18.40 «Кабинет министров» (16+)
19.10 Х/ф «Террористка иванова» (16+)
23.30 «У каждого свой Есенин» (12+)

СОЮЗ

08.00, **15.30**, **21.30** «Доброе слово» (0+)
08.15, **12.00**, **15.00**, **18.45** «Союз онлайн» (0+)
08.30, **16.30**, **21.00** «Апостол» (0+)
08.40, **16.40**, **21.10** «Евангелие» (0+)
08.50, **16.50**, **21.20** «Календарь» (0+)
09.05 «Правило» (0+)
09.30, **12.30**, **18.30** «Первосвятитель» (0+)
09.45 «Град Креста» (0+)
10.05 «Богословие» (0+)
10.30 Х/ф «Благовест» (0+)
11.05 «Беседы с Владыкой Павлом» (0+)
11.30 «Вторая половина» (0+)
11.45, **17.05** «Книги» (0+)
12.25 «Духовные притчи» (0+)
12.45 «Солдатский вопрос» (0+)
13.05 Фильм (0+)
14.05, **16.05**, **18.05**, **20.05** «Новости» (0+)
14.30 «О земном и небесном» (0+)
14.45 «Дорога к храму» (0+)
15.15 «Хранители памяти» (0+)
17.15 «Преображение» (0+)
17.30 «Благовест» (0+)
19.00 «Лекции из Сретенской Духовной Семинарии» (0+)
19.55 «Простые истории» (0+)
20.45 «Актуальный комментарий» (0+)
21.45 «У Дуняши» (0+)

СТС

06.00 «Смешарики» (0+)
06.10 М/с «Бейблэйд Берст» (0+)
06.35 М/с «Фиксики» (0+)
07.00 М/ф «Кунг-фу Панда. Невероятные тайны» (0+)
07.25 М/с «Три кота» (0+)
07.40 М/с «Шоу мистера Пибоди и Шермана» (0+)
08.05 М/с «Драконы. Гонки по краю» (0+)
09.00, **23.00** Шоу «Уральских пельменей» (16+)
09.55 Х/ф «Виктор Франкенштейн» (16+)
12.00 Т/с «Молодежка. Взрослая жизнь» (16+)
13.00 Т/с «Восьмидесятые» (12+)
15.00 Т/с «Кухня» (12+)
18.00 Т/с «Воронины» (16+)
20.00 Т/с «Молодежка. Взрослая жизнь» (16+)
21.00 Х/ф «Зачарованная» (12+)
00.30 Т/с «Это любовь» (16+)
01.30 Х/ф «Трое в каноэ» (12+)
03.20 Х/ф «Белые цыпочки» (12+)

ЗВЕЗДА

06.00 «Сегодня утром» (12+)
08.00 Т/с «Матч» (16+)
09.00, **13.00**, **18.00**, **23.00** Новости дня
09.15 Т/с «Матч» (16+)
10.00, **14.00** Военные новости
10.05 Т/с «Матч» (16+)
12.10 Т/с «Крик совы» (16+)
18.40 Д/с «Битва за небо» (12+)
19.35 «Легенды армии» (12+)
20.20 «Теория заговора» (12+)
20.45 «Улика из прошлого» (16+)
21.35 «Особая статья» (12+)
23.15 Д/с «Легенды советского сыска. Годы войны» (16+)
00.00 «Звезда на «Звезде» (12+)
00.45 Х/ф «Порох» (12+)
02.40 Х/ф «Двадцать дней без войны» (0+)

5-КАНАЛ Петербург

05.10 Х/ф «Ва-банк» (16+)
07.10 Х/ф «Ва-банк 2» (16+)
09.00 «Известия»
09.25 Т/с «Паршивые овцы» (16+)
13.00 «Известия»
13.25 Х/ф «Гений» (16+)
16.20 «Детективы» (16+)
18.05 «След» (16+)
22.00 «Известия»
22.30 «След» (16+)
00.00 «Известия. Итоговый выпуск»
00.30 Х/ф «Ва-банк» (16+)

02.25 Х/ф «Три дня на размышление» (12+)

ТВЦ

06.00 «Настроение» (6+)
08.05 «Доктор И...» (16+)
08.40 Х/ф «Урок жизни» (12+)
10.55 «Тайны нашего кино». «Мачеха» (12+)
11.30, **14.30**, **19.40**, **22.00** «События»
11.50 Т/с «Чисто английское убийство» (12+)
13.35 «Мой герой. Наталья Тенякова» (12+)
14.50 «Город новостей»
15.05 Т/с «Пуаро Агаты Кристи» (12+)
17.00 «Естественный отбор» (12+)
17.50 Т/с «Чудны дела твои, Господи!» (12+)
20.00 «Петровка, 38» (16+)
20.20 «Право голоса» (16+)
22.30 «Осторожно, мошенники! Любовные сети» (16+)
23.05 «Прощание. Сергей Бодров» (16+)
00.00 «События. 25-й час»

ДОМАШНИЙ

06.30 Жить вкусно (16+)
07.30 По делам несовершеннолетних (16+)
07.55 Бодрый шаг в утро (16+)
08.00 По делам несовершеннолетних (16+)
10.30 Давай разведемся! (16+)
13.30 Тест на отцовство (16+)
14.30 Д/ф «Понять. Простить» (16+)
15.05 Х/ф «Условия контракта» (16+)
17.05 Т/с «Женский доктор 2» (16+)
18.00 6 кадров (16+)
18.05 Т/с «Женский доктор 2» (16+)
20.55 Х/ф «Условия контракта» (16+)
23.00 Т/с «Проводница» (16+)
00.00 6 кадров (16+)
00.30 Х/ф «Позднее раскаяние» (16+)

РЕН ТВ

06.00 «Документальный проект» (16+)
07.00 «С бодрым утром!» (16+)
08.30, **12.30**, **16.30**, **19.30**, **23.00** «Новости» (16+)
09.00 «Военная тайна» (16+)
11.00 «Документальный проект» (16+)
12.00, **16.00**, **19.00** «Информационная программа 112» (16+)
13.00 «Загадки человечества» (16+)
14.00 Х/ф «Звездный десант» (16+)
17.00 «Тайны Чапман» (16+)
18.00, **02.20** «Самые шокирующие гипотезы» (16+)
20.00 Х/ф «Звездный десант 2: Герой Федерации» (16+)
21.40 «Водить по-русски» (16+)
23.25 «Загадки человечества» (16+)
00.20 Х/ф «Звездный десант 3: Мародер» (18+)
03.20 «Тайны Чапман» (16+)

ТВ3

06.00 Мультфильмы
09.30 Слепая (12+)
10.30 Гадалка (12+)
11.30 Не ври мне (12+)
13.30 Охотники за привидениями (16+)
15.00 Мистические истории (16+)
16.00 Гадалка (12+)
17.35 Слепая (12+)
18.40 Т/с «Скорпион» (16+)
21.15 Т/с «Менталист» (12+)

23.00 Х/ф «Треугольник» (16+)
01.00 Т/с «Вызов» (16+)

ТАТАРСТАН

07.00 «Музыкальные сливки» (12+)
07.50, **10.00**, **16.30**, **20.30**, **21.30**, **22.30**, **23.30** «Новости» (12+)
08.00 «Манзара» (6+)
10.10 «Здравствуйте!» (12+)
11.00 Т/с «Надежда» (16+)
12.00, **19.00** Т/с «Месть» (12+)
12.50 «Родная земля» (12+)
13.30 «Татары» (12+)
14.00, **01.30** Т/с «Отмена всех ограничений» (12+)
15.00 «Путь» (12+)
15.15 «Рыцари вечности» (12+)
15.30, **20.00** «Переведи!» (0+)
16.00 Фильм
16.45 «Дорога» (12+)
17.00, **22.15** «Гостинчик» (0+)
17.15 «Наш след» (0+)
17.45 Т/с «Тайна Армана» (6+)
18.40 Мультфильм (0+)
21.00 «Точка опоры» (16+)
22.00, **00.00** «Вызов 112» (16+)
22.10 «На улице Тукая» (0+)
23.00 Т/с «Открытая книга» (12+)
00.10 «Открытая книга» (12+)
01.00 «Видеоспорт» (12+)

СРЕДА, 4 ОКТЯБРЯ

ПЕРВЫЙ

05.00 «Доброе утро» (6+)
09.00, **12.00**, **15.00**, **03.00** Новости
09.20 «Жить здорово!» (12+)
10.20 «Контрольная закупка» (12+)
10.55 «Модный приговор» (12+)
12.15, **17.00**, **00.30**, **03.05** «Время покажет» (16+)
15.15 «Давай поженимся!» (16+)
16.00 «Мужское/Женское» (16+)
18.00 Вечерние новости
18.40 «На самом деле» (16+)
19.45 «Пусть говорят» (16+)
21.00 «Время»
21.35 Т/с «Нюхач» (16+)
23.40 «Вечерний Ургант» (16+)
00.15 Ночные новости
03.15 Х/ф «Однажды вечером в поезде» (16+)

РОССИЯ 1

05.00 «Утро России» (12+)
09.00, **11.00**, **14.00**, **17.00**, **20.00** «Вести» (12+)
09.15 «Утро России» (12+)
09.55 «О самом главном» (12+)
11.40, **14.40**, **17.40**, **20.45** «Вести - Урал» (12+)
12.00 «Судьба человека с Борисом Корчевниковым» (12+)
13.00 «60 минут» (12+)
14.55 Т/с «Тайны следствия» (12+)
18.00 «Андрей Малахов. Прямой эфир» (16+)
19.00 «60 минут» (12+)
21.00 Т/с «Наживка для ангела» (12+)
23.15 «Вечер» (12+)
01.55 Т/с «Василиса» (12+)
02.55 Т/с «Родители» (12+)

МАТЧ!

08.30 Д/с «Легендарные клубы» (12+)
09.00, **10.55**, **13.45**, **16.55**, **18.15**, **23.55** Новости
09.05, **13.55**, **17.00**, **01.00** Все на Матч! (16+)
11.00 Д/с «Вся правда про...» (12+)
11.30 Х/ф «Цветы от победителей» (16+)
13.15 «Анатомия голов» (12+)
14.25 Профессиональный бокс (16+)
16.25 «Победы сентября» (12+)
17.45 «На пути в Россию. Последний шанс» (12+)
18.25 Континентальный вечер (12+)
18.55 Хоккей. «Салават Юлаев» - СКА (6+)
21.25 Хоккей. «Динамо» - «Локомотив» (6+)
00.00 «Три года без Черенкова» (12+)
00.30 Д/ф «Долгий путь к победе» (16+)
01.45 Х/ф «Боец» (16+)

РОССИЯ К

06.30, **07.00**, **07.30**, **08.00**, **10.00**, **15.00**, **19.30**, **00.00** Новости
06.35 «Кто в доме хозяин»
07.05 Легенды мирового кино
07.35 Путешествия натуралиста
08.05, **21.10** «Правила жизни»
08.35, **22.20** Х/ф «Аббатство Даунтон»
09.25 Д/ф «Тонгариро»
09.40, **19.45** Главная роль
10.15, **18.30** «Наблюдатель»
11.10, **00.55** XX век. «Театральные встречи»
12.15 «Гений»
12.45 Д/ф «Дэвид Ливингстон»
12.55 Искусственный отбор
13.35, **20.05** Д/ф «Мир Стоунхенджа»
14.30 «Рэгтайм, или Разорванное время»
15.10, **01.55** Д/ф «П.И.Чайковский и А.С.Пушкин»
16.00, **02.45** «Цвет времени»
16.15 «Пешком...»
16.40 «Ближний круг Стаса Намина»
17.35 Д/ф «Герард Меркатор»
17.45 Больше, чем любовь
20.55 «Спокойной ночи, малыши!»
21.40 Абсолютный слух
23.10 Д/ф «Тайны нурагов и «канто-а-теноре» на острове Сардиния»

НТВ

05.00, **06.05** Т/с «Лесник» (16+)
06.00, **10.00**, **13.00**, **16.00**, **19.00** «Сегодня»
07.00 «Деловое утро НТВ» (12+)
09.00, **10.20** Т/с «Возвращение Мухтара» (16+)
11.10 Т/с «Адвокат» (16+)
13.25 «Чрезвычайное происшествие. Обзор» (16+)
14.00, **16.30** «Место встречи» (12+)
17.00 Т/с «Улицы разбитых фонарей» (16+)
19.40 Т/с «Невский» (16+)
21.40 Т/с «Пес» (16+)
23.50 «Итоги дня» (16+)
00.20 Т/с «Агентство скрытых камер» (16+)

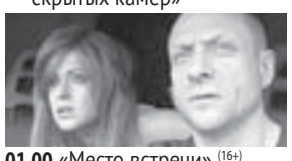

01.00 «Место встречи» (16+)
02.55 «Дачный ответ» (0+)

ОТВ

07.00 «УТРОтв» (16+)
09.00 Мультфильмы
10.00, **18.30**, **21.00**, **22.30** «События» (16+)
10.05, **12.00** «Язь против еды» (12+)
10.40, **18.50**, **23.10** «Участок» (16+)
11.00 «Все о ЖКХ» (16+)
11.25 Д/ф «Вопрос времени» (12+)
12.30, **21.30** Новости (16+)
13.30 Х/ф «Отпуск за свой счет» (12+)
15.50 Х/ф «Тени исчезают в полдень» (12+)
18.15 «Новости ТМК» (16+)
19.10 Х/ф «Террористка Иванова» (16+)
23.30 «Третий тайм» (12+)
00.00 Баскетбол. «УГМК» - «Спартак» (6+)

СОЮЗ

08.00, **15.30**, **21.30** «Доброе слово» (0+)
08.15, **12.00**, **15.00**, **18.45** «Союз онлайн» (0+)
08.30, **16.30**, **21.00** «Апостол» (0+)
08.40, **16.40**, **21.10** «Евангелие» (0+)
08.50, **16.50**, **21.20** «Календарь» (0+)
09.05 «Правило» (0+)
09.30, **12.30**, **18.30** «Первосвятитель» (0+)
09.45 «По святым местам» (0+)
10.05 «Уроки Православия» (0+)
10.30 «Дон Православный» (0+)
11.05 «Лаврские встречи» (0+)
11.30 «Буква в духе» (0+)
11.45, **17.05** «Книги» (0+)
12.25 «Духовные притчи» (0+)
12.45 «Кулинарное паломничество» (0+)
13.05 Фильм (0+)
14.05, **16.05**, **18.05**, **20.05** «Новости» (0+)
14.30 «Живые ремесла» (0+)
14.45 «История Церкви» (0+)
15.15 «Свет невечерний» (0+)
17.15 «Град Креста» (0+)
17.30 «Свет миру» (0+)
19.00 «Лекции из Сретенской Духовной Семинарии» (0+)
20.45 «Актуальный комментарий» (0+)
21.45 «У Дуняши» (0+)

СТС

06.00 «Смешарики» (0+)
06.10 М/с «Бейблэйд Берст» (0+)
06.35 М/с «Фиксики» (0+)
07.00, **07.40** М/с «Шоу мистера Пибоди и Шермана» (0+)
07.25 М/с «Три кота» (0+)
08.05 М/с «Драконы. Гонки по краю» (0+)
09.00, **23.00** Шоу «Уральских пельменей» (16+)
09.55 Х/ф «Зачарованная» (12+)
12.00 Т/с «Молодежка. Взрослая жизнь» (16+)
13.00 Т/с «Восьмидесятые» (12+)
15.00 Т/с «Кухня» (12+)
18.00 Т/с «Воронины» (16+)
20.00 Т/с «Молодежка. Взрослая жизнь» (16+)
21.00 Х/ф «Белоснежка. Месть гномов» (12+)
00.30 Т/с «Это любовь» (16+)
01.30 Х/ф «Из 13 в 30» (12+)
03.20 Х/ф «Ромео и Джульетта» (12+)

ЗВЕЗДА

06.00 «Сегодня утром» (12+)
08.00 Т/с «Отражение» (16+)
09.00, **13.00**, **18.00**, **23.00** Новости дня
09.15 Т/с «Отражение» (16+)
10.00, **14.00** Военные новости
10.05 Т/с «Отражение» (16+)
15.30 «Легендарные самолеты» (12+)
18.40 Д/с «Битва за небо» (12+)
19.35 «Последний день» (12+)
20.20 «Специальный репортаж» (12+)
20.45 «Секретная папка» (12+)
21.35 «Процесс» (12+)
23.15 Д/с «Легенды советского сыска. Годы войны» (16+)
00.00 «Звезда на «Звезде» (12+)
00.45 Х/ф «Длинное, длинное дело...» (0+)
02.35 Х/ф «Летучая мышь» (0+)

5-КАНАЛ Петербург

05.10 М/ф «Как один мужик двух генералов прокормил» (0+)
05.30 Х/ф «Убийство на Ждановской» (16+)
07.10 Х/ф «Формула любви» (12+)
09.00 «Известия»
09.25 Т/с «Отрыв» (16+)
13.00 «Известия»
13.25 Т/с «Отрыв» (16+)
16.40 «Детективы» (16+)
18.00 «След» (16+)
22.00 «Известия»
22.30 «След» (16+)
00.00 «Известия. Итоговый выпуск»
00.30 Х/ф «Ва-банк 2» (16+)
02.20 Х/ф «Крутой поворот» (12+)
03.55 Д/ф «Живая история: «10 негритят. 5 эпох советского детектива» (12+)

ТВЦ

06.00 «Настроение» (6+)
08.20 «Доктор И...» (16+)
08.50 Х/ф «Трактир на Пятницкой» (0+)
10.35 Д/ф «Тамара Семина. Всегда наоборот» (12+)
11.30, **14.30**, **19.40**, **22.00** «События»
11.50 Т/с «Чисто английское убийство» (12+)
13.35 «Мой герой. Светлана Савицкая» (12+)
14.50 «Город новостей»
15.05 Т/с «Пуаро Агаты Кристи» (12+)
17.00 «Естественный отбор» (12+)
17.50 Т/с «На одном дыхании» (16+)
20.00 «Петровка, 38» (16+)
20.20 «Право голоса» (16+)
22.30 «Линия защиты» (16+)
23.05 «Удар властью. В связи с утратой доверия» (16+)
00.00 «События. 25-й час»
00.30 «Дикие деньги. Герман Стерлигов» (16+)
01.25 Д/ф «Дворцовый переворот - 1964» (12+)

ДОМАШНИЙ

06.30 Жить вкусно с Джейми Оливером (16+)
07.30 По делам несовершеннолетних (16+)
07.55 Бодрый шаг в утро (16+)
08.00 По делам несовершеннолетних (16+)
10.30 Давай разведемся! (16+)
13.30 Тест на отцовство (16+)
14.30 Д/ф «Понять. Простить» (16+)
15.05 Х/ф «Условия контракта» (16+)
17.05 Т/с «Женский доктор 2» (16+)
18.00 6 кадров (16+)
18.05 Т/с «Женский доктор 2» (16+)
20.55 Х/ф «Условия контракта» (16+)
23.00 Т/с «Проводница» (16+)
00.00 6 кадров (16+)
00.30 Х/ф «Позднее раскаяние» (16+)

РЕН ТВ

06.00 «Документальный проект» (16+)
07.00 «С бодрым утром!» (16+)
08.30, **12.30**, **16.30**, **19.30**, **23.00** «Новости» (16+)
09.00 «Территория заблуждений» (16+)
11.00 «Документальный проект» (16+)
12.00, **16.00**, **19.00** «Информационная программа 112» (16+)
13.00 «Загадки человечества» (16+)
14.00 Х/ф «Человек-муравей» (12+)
17.00 «Тайны Чапман» (16+)
18.00, **02.40** «Самые шокирующие гипотезы» (16+)
20.00 Х/ф «Вавилон нашей эры» (16+)
22.00 «Смотреть всем!» (16+)
23.25 «Загадки человечества» (16+)
00.20 Х/ф «Метро» (16+)

ТВ3

06.00 Мультфильмы
09.30 Слепая (12+)
10.30 Гадалка (12+)
11.30 Не ври мне (12+)
13.30 Охотники за привидениями (16+)
15.00 Мистические истории (16+)
16.00 Гадалка (12+)
17.35 Слепая (12+)
18.40 Т/с «Скорпион» (16+)
21.15 Т/с «Менталист» (12+)
23.00 Х/ф «Игра в прятки» (16+)
01.00 Т/с «Башня» (16+)

SMS–ые попрошайки
» с. 10

ТАТАРСТАН

07.00 «Споемте, друзья!» (6+)
07.50, **10.00**, **16.30**, **20.30**, **23.30** «Новости» (12+)
08.00 «Манзара» (6+)
10.10 «Здравствуйте!» (12+)
11.00 Т/с «Надежда» (16+)
12.00, **19.00** Т/с «Месть» (12+)
12.50 «Мир знаний» (6+)
13.30 «Татары» (12+)
14.00, **01.55** Т/с «Отмена всех ограничений» (12+)
15.00 «Каравай» (6+)
15.30, **20.00** «Переведи!» (0+)
16.00 «Кухня» (12+)
16.45 «Здоровая семья» (6+)
17.00 «Гостинчик» (0+)
17.15 «Литературное наследие» (12+)
17.45 Т/с «Тайна Армана» (6+)
18.40 Мультфильм (0+)
21.00 Хоккей. «Ак Барс» - «Югра» (6+)
00.00 «Вызов 112» (16+)
00.10 Т/с «Открытая книга» (12+)
01.25 «Видеоспорт» (12+)

Вниманию читателей! Руководство телеканалов оставляет за собой право вносить изменения в программы

ПроПолевской Объявления
Разместить частное бесплатное объявление:
POKUPKA.PROPOLEVSKOY.RU

ЧЕТВЕРГ, 5 ОКТЯБРЯ

1 ПЕРВЫЙ

05.00 «Доброе утро» (6+)
09.00, **12.00**, **15.00**, **03.00** Новости
09.20 «Жить здорово!» (12+)
10.20 «Контрольная закупка» (12+)
10.55 «Модный приговор» (12+)
12.15, **17.00**, **00.30**, **03.05** «Время покажет» (16+)
15.15 «Давай поженимся!» (16+)
16.00 «Мужское/Женское» (16+)
18.00 Вечерние новости
18.40 «На самом деле» (16+)
19.45 «Пусть говорят» (16+)
21.00 «Время»
21.35 Т/с «Нюхач» (16+)
23.40 «Вечерний Ургант» (16+)
00.15 Ночные новости
03.15 Х/ф «Человек в красном ботинке» (12+)

РОССИЯ 1

05.00 «Утро России» (12+)
09.00, **11.00**, **14.00**, **17.00**, **20.00** «Вести» (12+)
09.15 «Утро России» (12+)
09.55 «О самом главном» (12+)
11.40, **14.40**, **17.40**, **20.45** «Вести - Урал» (12+)
12.00 «Судьба человека с Борисом Корчевниковым» (12+)
13.00 «60 минут» (12+)
14.55 Т/с «Тайны следствия» (12+)
18.00 «Андрей Малахов. Прямой эфир» (16+)
19.00 «60 минут» (12+)
21.00 Т/с «Наживка для ангела» (12+)
23.15 «Поединок» (12+)
01.20 Т/с «Василиса» (12+)
03.15 Т/с «Родители» (12+)

МАТЧ!

08.30 Д/с «Легендарные клубы» (12+)
09.00, **10.55**, **13.30**, **16.50**, **18.20**, **20.50**, **22.55** Новости
09.05, **13.35**, **16.55**, **18.25**, **01.40** Все на Матч! (12+)
11.00 Д/с «Вся правда про...» (12+)
11.30 Смешанные единоборства (16+)
14.05 «Исповедь» (16+)
14.35 Смешанные единоборства (16+)
16.20 «На пути в Россию. Последний шанс» (12+)
17.30 «Три года без Черенкова» (12+)
18.00 «Десятка!» (16+)
18.55 Баскетбол. УНИКС - «Зенит» (6+)
20.55 Футбол. Армения - Польша (6+)
23.00 Все на футбол! (6+)
23.40 Футбол. Англия - Словения (6+)
02.25 Футбол. Северная Ирландия - Германия (6+)

Вернём копеечку за лечение и обучение
» с. 6

РОССИЯ К

06.30, **07.00**, **07.30**, **08.00**, **10.00**, **15.00**, **19.30**, **00.00** Новости культуры
06.35 «Кто в доме хозяин»
07.05 Легенды мирового кино
07.35 Путешествия натуралиста
08.05, **21.10** «Правила жизни»
08.35, **22.20** Х/ф «Аббатство Даунтон»
09.25 Д/ф «Ицукусима»
09.40, **19.45** Главная роль
10.15, **18.30** «Наблюдатель»
11.10, **00.55** ХХ век. «За строкой сообщения ТАСС»
12.10 «Игра в бисер»
12.55 Абсолютный слух
13.35, **20.05** Д/ф «Мир Стоунхенджа»
14.30 «Рэгтайм»
15.10, **01.55** Д/ф «Сергей Рахманинов»
15.55 Д/ф «Фасиль-Гебби»
16.15 Россия, любовь моя!
16.40 Линия жизни
17.35 Д/ф «Бенедикт Спиноза»
17.45 Д/ф «Антон Макаренко»
20.55 «Спокойной ночи, малыши!»
21.40 Энигма
23.10 Д/ф «Нойзидлерзее»
23.30 «В терновом венце революций»

НТВ

05.00, **06.05** Т/с «Лесник» (16+)
06.00, **10.00**, **13.00**, **16.00**, **19.00** «Сегодня»
07.00 «Деловое утро НТВ» (12+)
09.00, **10.20** Т/с «Возвращение Мухтара» (16+)
11.10 Т/с «Адвокат» (16+)
13.25 «Чрезвычайное происшествие. Обзор» (16+)
14.00, **16.30** «Место встречи» (12+)
17.00 Т/с «Улицы разбитых фонарей» (16+)
19.40 Т/с «Невский» (16+)
21.40 Т/с «Пес» (16+)
23.50 «Итоги дня» (16+)
00.20 Т/с «Агентство скрытых камер» (16+)
01.00 «Место встречи» (16+)
02.55 «НашПотребНадзор» (16+)

ОТВ

07.00 «УТРОтв» (16+)
09.00 Мультфильмы
10.00, **18.30**, **21.00**, **22.30** «События» (16+)
10.05, **12.00** «Язь против еды» (12+)
10.40, **18.50**, **23.10** «Участок» (16+)
11.00 «Депутатское расследование» (16+)
11.25 Д/ф «Вопрос времени» (12+)
12.30, **21.30** Новости (16+)
13.30 Х/ф «Девушка с гитарой» (12+)
15.00 Х/ф «Тени исчезают в полдень» (12+)
18.40 «Кабинет министров» (16+)
19.10 Х/ф «Террористка иванова» (16+)
23.30 Х/ф «Не привыкайте к чудесам...» (16+)
00.55 «Ночь в филармонии» (0+)
01.45 «У каждого свой Есенин» (12+)

СОЮЗ

08.00, **15.30**, **21.30** «Доброе слово» (0+)
08.15, **12.00**, **15.00**, **18.45** «Союз онлайн» (0+)
08.30, **16.30**, **21.00** «Апостол» (0+)
08.40, **16.40**, **21.10** «Евангелие» (0+)
08.50, **16.50**, **21.20** «Календарь» (0+)
09.05 «Правило» (0+)
09.30, **12.30**, **18.30** «Первосвятитель» (0+)
09.45 «Вестник Православия» (0+)
10.05 «Уроки Православия» (0+)
10.30 «Читаем Псалтирь» (0+)
11.05 «Церковь и общество» (0+)
11.30 «Свет невечерний» (0+)
11.45, **17.05** «Книги» (0+)
12.25 «Духовные притчи» (0+)
12.45 «Благовест» (0+)
13.05 Фильм (0+)
14.05, **16.05**, **18.05**, **20.05** «Новости» (0+)
14.30 «Буква в духе» (0+)
14.45 «Отчий дом» (0+)
15.15 «Свет Православия» (0+)
17.15 «Духовные размышления» (0+)
17.30 «Вопросы веры» (0+)
19.00 Лекция (0+)
19.55 «Простые истории» (0+)
20.45 «Актуальный комментарий» (0+)
21.45 «У Дуняши» (0+)

СТС

06.00 «Смешарики» (0+)
06.10 М/с «Бейблэйд Берст» (0+)
06.35 М/с «Фиксики» (0+)
07.00, **07.40** М/с «Шоу мистера Пибоди и Шермана» (0+)
07.25 М/с «Три кота» (0+)
08.05 М/с «Драконы. Гонки по краю» (0+)
09.00, **23.25** Шоу «Уральских пельменей» (16+)
09.55 Х/ф «Белоснежка. Месть гномов» (12+)
12.00 Т/с «Молодежка. Взрослая жизнь» (16+)
13.00 Т/с «Восьмидесятые» (12+)
15.00 Т/с «Кухня» (12+)
18.00 Т/с «Воронины» (16+)
20.00 Т/с «Молодежка. Взрослая жизнь» (16+)
21.00 Х/ф «Белоснежка и охотник» (16+)
00.30 Т/с «Это любовь» (16+)
01.30 М/ф «Приключения Тинтина. Тайна единорога» (12+)

ЗВЕЗДА

06.00 «Сегодня утром» (12+)
08.00 Т/с «Отражение» (16+)
09.00, **13.00**, **18.00**, **23.00** Новости дня
09.15 Т/с «Отражение» (16+)
10.00, **14.00** Военные новости
10.05 Т/с «Отражение» (16+)
15.30 «Легендарные самолеты» (12+)
18.40 Д/с «Битва за небо» (12+)
19.35 «Легенды космоса»
20.20 «Теория заговора» (12+)
20.45 «Код доступа». Билл Гейтс (12+)
21.35 «Процесс» (12+)
23.15 Д/с «Легенды советского сыска. Годы войны» (16+)
00.00 «Звезда на «Звезде» (12+)
00.45 Х/ф «Два капитана» (0+)
02.45 Х/ф «Кортик» (0+)

5-КАНАЛ Петербург

05.10 Т/с «Отрыв» (16+)
09.00 «Известия»
09.30 Т/с «Боец 2: Рождение легенды» (16+)
13.00 «Известия»
13.30 Т/с «Боец 2: Рождение легенды» (16+)
16.40 «Детективы» (16+)
18.00 «След» (16+)
22.00 «Известия»
22.30 «След» (16+)
00.00 «Известия. Итоговый выпуск»
00.30 Х/ф «Формула любви» (12+)
02.20 Х/ф «Секс-миссия, или Новые амазонки» (16+)

ТВЦ

06.00 «Настроение» (6+)
08.05 «Доктор И...» (16+)
08.40 Х/ф «Два билета на дневной сеанс» (0+)
10.35 Д/ф «Олег Стриженов. Никаких компромиссов» (12+)
11.30, **14.30**, **19.40**, **22.00** «События»
11.50 Т/с «Чисто английское убийство» (12+)
13.35 «Мой герой. Родион Газманов» (12+)
14.50 «Город новостей»
15.05 Т/с «Пуаро Агаты Кристи» (12+)
17.00 «Естественный отбор» (12+)
17.50 Т/с «На одном дыхании» (16+)
20.00 «Петровка, 38» (16+)
20.20 «Право голоса» (16+)
22.30 «10 самых... Чудесные исцеления звезд» (16+)
23.05 Д/ф «Преступления страсти» (16+)
00.00 «События. 25-й час»
00.30 «Прощание. Валерий Золотухин» (16+)

ДОМАШНИЙ

06.30 Жить вкусно с Джейми Оливером (16+)
07.30 6 кадров (16+)
07.55 Бодрый шаг в утро (16+)
08.00 6 кадров (16+)
08.15 По делам несовершеннолетних (16+)
10.15 Давай разведемся! (16+)
13.15 Тест на отцовство (16+)
14.15 Д/ф «Понять. Простить» (16+)
14.45 Х/ф «Условия контракта» (16+)
16.45 Т/с «Женский доктор 2» (16+)
17.45 Дневник счастливой мамы (16+)
18.00 6 кадров (16+)
18.05 Т/с «Женский доктор 2» (16+)
20.55 Х/ф «Условия контракта» (16+)
23.00 Т/с «Проводница» (16+)
00.00 6 кадров (16+)
00.30 Х/ф «Позднее раскаяние» (16+)

РЕН ТВ

06.00 «Документальный проект» (16+)
07.00 «С бодрым утром!» (16+)
08.30, **12.30**, **16.30**, **19.30**, **23.00** «Новости» (16+)
09.00 «Документальный проект» (16+)
12.00, **15.55**, **19.00** «Информационная программа 112» (16+)
13.00 «Загадки человечества» (16+)
14.00 Х/ф «Вавилон нашей эры» (16+)
17.00 «Тайны Чапман» (16+)
18.00, **02.15** «Самые шокирующие гипотезы» (16+)
20.00 Х/ф «Одиночка» (16+)
22.00 «Смотреть всем!» (16+)
23.25 «Загадки человечества» (16+)
00.20 Х/ф «Ниндзя-убийца» (18+)
03.15 «Тайны Чапман» (16+)

ТВ3

06.00 Мультфильмы
09.30 Слепая (12+)
10.30 Гадалка (12+)
11.30 Не ври мне (12+)
13.30 Охотники за привидениями (16+)
15.00 Мистические истории (16+)
16.00 Гадалка (12+)
17.35 Слепая (12+)
18.40 Т/с «Скорпион» (16+)
21.15 Т/с «Менталист» (12+)
23.00 Х/ф «Шоссе смерти» (16+)
00.30 Городские легенды. Чистые пруды (12+)
01.30 Городские легенды. Мытищи (12+)
02.30 Городские легенды. Мураново (12+)
03.30 Городские легенды. Городок чекистов (12+)

ТАТАРСТАН

07.00 «Головоломка» (6+)
07.50, **10.00**, **16.30**, **20.30**, **21.30**, **22.30**, **23.30** «Новости» (12+)
08.00 «Манзара» (6+)
10.10 «Здравствуйте!» (12+)
11.00 Т/с «Надежда» (16+)
12.00, **19.00** Т/с «Месть» (12+)
12.50 «Соотечественники» (12+)
13.30 «Татары» (12+)
14.00, **01.30** Т/с «Отмена всех ограничений» (12+)
15.00 «Каравай» (6+)
15.30 Фильм (12+)
16.00 «Компас здоровья» (12+)
16.45 «Фолиант» (12+)
17.00, **22.15** «Гостинчик» (0+)
17.15 «Литературное наследие» (12+)
17.45 Т/с «Тайна Армана» (6+)
18.40 «Учим вместе» (0+)
20.00 «Переведи!» (0+)
21.00 «Точка опоры» (16+)
22.00, **00.00** «Вызов 112» (16+)
22.10 «На улице Тукая» (0+)
23.00 Т/с «Открытая книга» (12+)
00.10 «Открытая книга» (16+)
01.00 «Автомобиль» (12+)

ПЯТНИЦА, 6 ОКТЯБРЯ

1 ПЕРВЫЙ

05.00 «Доброе утро» (6+)
09.00, **12.00**, **15.00** Новости
09.20 «Жить здорово!» (12+)
10.20 «Контрольная закупка» (12+)
10.55, **03.30** «Модный приговор» (12+)
12.15, **17.00** «Время покажет» (16+)
15.15 «Давай поженимся!» (16+)
16.00 «Мужское/Женское» (16+)
18.00 Вечерние новости
18.40 «Человек и закон» (16+)
19.50 «Поле чудес» (16+)
21.00 «Время»
21.30 «Голос» (12+)
23.25 «Вечерний Ургант» (16+)
00.20 «Дэвид Боуи» (12+)
01.30 Х/ф «Нападение на 13 участок» (16+)

РОССИЯ 1

05.00 «Утро России» (12+)
09.00, **11.00**, **14.00**, **17.00**, **20.00** «Вести» (12+)
09.15 «Утро России» (12+)
09.55 «О самом главном» (12+)
11.40, **14.40**, **17.40**, **20.45** «Вести - Урал» (12+)
12.00 «Судьба человека с Борисом Корчевниковым» (12+)
13.00 «60 минут» (12+)
14.55 Т/с «Тайны следствия» (12+)
18.00 «Андрей Малахов. Прямой эфир» (16+)
19.00 «60 минут» (12+)
21.00 «Юморина» (12+)
23.20 Х/ф «Кабы я была царица...» (12+)
03.20 Т/с «Родители» (12+)

МАТЧ!

08.30 Д/с «Легендарные клубы» (12+)
09.00, **10.55**, **11.45**, **13.50**, **16.50**, **18.55**, **20.50**, **22.55** Новости
09.05, **13.55**, **19.00**, **23.00**, **01.40** Все на Матч! (12+)
11.00 Спортивная гимнастика. ЧМ (6+)
11.50 Футбол. Чили - Эквадор (6+)
14.30 Футбол. Аргентина - Перу (6+)
16.30 «Спортивный инстаграм» (12+)
16.55 Футбол. Шотландия - Словакия (6+)
19.30 «Победы сентября» (12+)
20.00 Все на футбол! Афиша (12+)
20.55 Футбол. Грузия - Уэльс (6+)
23.40 Футбол. Италия - Македония (6+)
02.00 Футбол. Турция - Исландия (6+)

РОССИЯ К

06.30, **07.00**, **07.30**, **08.00**, **10.00**, **15.00**, **19.30**, **23.30** Новости культуры
06.35 «Кто в доме хозяин»
07.05 Легенды мирового кино
07.35 Путешествия натуралиста
08.05 Россия, любовь моя!
08.40 Д/ф «Я местный»
09.20 Д/ф «Ваттовое море»
09.40 Главная роль
10.20 Х/ф «Весенний поток»
12.00 История искусства
12.55 Энигма
13.35 Д/ф «Мир Стоунхенджа»
14.30 «Рэгтайм»
15.10, **02.00** Д/ф «Оскар»
16.00 «Цвет времени»
16.15 Письма из провинции
16.40 «Царская ложа»
17.25 Гении и злодеи
17.55 Х/ф «Горожане»
19.20 Д/ф «Данте Алигьери»
19.45 «Смехоностальгия»
20.15 Линия жизни
21.10 Х/ф «Семь лет в Тибете»
23.45 «2 Верник 2»
00.30 Х/ф «Не могу не петь»
02.45 Мультфильм

НТВ

05.00, **06.05** Т/с «Лесник» (16+)
06.00, **10.00**, **13.00**, **16.00**, **19.00** «Сегодня»
07.00 «Деловое утро НТВ» (12+)
09.00, **10.20** Т/с «Возвращение Мухтара» (16+)
11.10 Т/с «Адвокат» (16+)
13.25 «Чрезвычайное происшествие. Обзор» (16+)
14.00 «Место встречи» (12+)
16.30 «ЧП. Расследование» (16+)
17.00 Т/с «Улицы разбитых фонарей» (16+)
19.40 Т/с «Невский» (16+)
21.40 Т/с «Пес» (16+)
23.45 Д/ф «Признание экономического убийцы» (12+)
01.40 «Место встречи» (16+)

Куда пойти ребёнку после уроков?
» с. 12

ОТВ

07.00 «УТРОтв» (16+)
09.00 Мультфильмы
10.00, **18.00**, **21.00**, **22.30** «События» (16+)
10.05 «Язь против еды» (12+)
10.40, **18.10**, **23.10** «Участок» (16+)
11.00 «О личном и наличном» (12+)
11.25 Д/ф «Вопрос времени» (12+)
12.00 «Мельница» (12+)
12.30, **21.30** Новости (16+)
13.30 «Новости ТМК» (16+)
13.45 Х/ф «Не привыкайте к чудесам...» (16+)

15.00 Концерт «Извозчику» - 30 лет» (16+)
18.30 Волейбол. «Уралочка-НТМК» - «Динамо-Казань» (6+)
23.30 Х/ф «Кукла» (18+)
01.05 Х/ф «Путешествие гектора в поисках счастья» (16+)

СОЮЗ

08.00, **15.30**, **21.30** «Доброе слово» (0+)
08.15, **12.00**, **15.00**, **18.45** «Союз онлайн» (0+)
08.30, **16.30**, **21.00** «Апостол» (0+)
08.40, **16.40**, **21.10** «Евангелие» (0+)
08.50, **16.50**, **21.20** «Календарь» (0+)
09.05 «Правило» (0+)
09.30, **12.30**, **18.30** «Первосвятитель» (0+)
09.45 «Церковь и мир» (0+)
10.05 «Путь паломника» (0+)
10.30 «Кузбасский ковчег» (0+)
11.05 «Выбор жизни» (0+)
11.30 «Обзор прессы» (0+)
11.45, **17.05** «Книги» (0+)
12.25 «Духовные притчи» (0+)
12.45 «Семейная гостиная» (0+)
13.05 Фильм (0+)
14.05, **16.05**, **18.05**, **20.05** «Новости» (0+)
14.30 «Митрополия» (0+)
15.15 «Вестник Православия» (0+)
17.15 Точка опоры (0+)
17.30 «Дон Православный» (0+)
19.00 Лекция (0+)
19.55 «Простые истории» (0+)
20.45 «Актуальный комментарий» (0+)
21.45 «У Дуняши» (0+)

СТС

06.00 «Смешарики» (0+)
06.10 М/с «Бейблэйд Берст» (0+)
06.35 М/с «Фиксики» (0+)
07.00 М/с «Шоу мистера Пибоди и Шермана» (0+)
07.25 М/с «Три кота» (0+)
07.40 М/с «Шоу мистера Пибоди и Шермана» (0+)
08.05 М/с «Драконы. Гонки по краю» (0+)
09.00, **19.00** Шоу «Уральских пельменей» (16+)
09.30 Х/ф «Белоснежка и охотник» (16+)
12.00 Т/с «Молодежка. Взрослая жизнь» (16+)
13.00 Т/с «Восьмидесятые» (12+)
15.00 Т/с «Кухня» (12+)
18.00 Т/с «Воронины» (16+)
21.00 Х/ф «Хроники Нарнии» (0+) (12+)
23.40 Х/ф «Космос между нами» (16+)
02.00 Х/ф «Однажды в Мексике. Отчаянный 2» (16+)

ЗВЕЗДА

06.20 Х/ф «В моей смерти прошу винить Клаву К.» (0+)
08.10 Х/ф «Конец императора тайги» (0+)
09.00, **13.00**, **18.00**, **23.00** Новости дня
09.15 Х/ф «Конец императора тайги» (0+)
10.00, **14.00** Военные новости
10.05 Х/ф «Конец императора тайги» (0+)
10.20 Х/ф «Тревожный вылет» (12+)
12.10 Х/ф «Сувенир для прокурора» (12+)
14.20 Х/ф «Золотой теленок» (0+)
18.45 «Большая семья» (12+)
20.45 Х/ф «Строгая мужская жизнь» (12+)
22.40 Х/ф «В двух шагах от «Рая» (0+)
00.35 Х/ф «Жаворонок» (0+)
02.20 Х/ф «Герои Шипки» (0+)

5-КАНАЛ Петербург

05.10 Т/с «Отрыв» (16+)
09.00 «Известия»
09.25 Т/с «Боец 2: Рождение легенды» (16+)
13.00 «Известия»
13.25 Т/с «Боец 2: Рождение легенды» (16+)
16.30 «След» (16+)

00.05 «Детективы» (16+)

ТВЦ

06.00 «Настроение» (6+)
08.10 Х/ф «Ты - мне, я - тебе» (12+)
09.55, **11.50** Х/ф «Все еще будет» (12+)
11.30, **14.30**, **22.00** «События»
14.50 «Город новостей»
15.05 «Петровка, 38» (16+)
15.20 Т/с «Каменская. Стечение обстоятельств» (16+)
17.30 Х/ф «Воспитание и выгул собак и мужчин» (12+)
19.30 «В центре событий»
20.40 «Красный проект» (16+)
22.30 «Приют комедиантов» (12+)
00.25 Х/ф «Туз» (12+)
02.20 «Смех с доставкой на дом» (12+)

ДОМАШНИЙ

06.30 Жить вкусно с Джейми Оливером (16+)
07.30 6 кадров (16+)
08.15 По делам несовершеннолетних (16+)
09.15 Т/с «Вербное воскресенье» (16+)
17.45 Дневник счастливой мамы (16+)
18.00 Т/с «Проводница» (16+)
19.00 Х/ф «Печали-радости Надежды» (16+)
22.45 Т/с «Проводница» (16+)
23.45 Дневник счастливой мамы (16+)
00.00 6 кадров (16+)
00.30 Х/ф «Благословите женщину» (16+)
02.50 Т/с «Мисс Марпл. Тело в библиотеке» (16+)

РЕН ТВ

06.00 «Документальный проект» (16+)
07.00 «С бодрым утром!» (16+)
08.30, **12.30**, **16.30**, **19.30** «Новости» (16+)
09.00 «Документальный проект» (16+)
12.00, **16.00**, **19.00** «Информационная программа 112» (16+)
13.00 «Загадки человечества» (16+)
14.00 «Засекреченные списки. Паранормальные в погонах: экстрасенсы на госслужбе» (16+)
17.00 «Тайны Чапман» (16+)
18.00 «Самые шокирующие гипотезы» (16+)
20.00 «Теория невероятности - какие чудеса были на самом деле?» (16+)
21.00 «Битва мутантов. Кому достанется Земля» (16+)
23.00 Х/ф «Оставленные» (16+)
01.00 Х/ф «Город ангелов» (16+)
03.10 «Территория заблуждений» (16+)

ТВ3

06.00 Мультфильмы
09.30 Слепая (12+)
10.30 Гадалка (12+)
11.30 Не ври мне (12+)
13.30 Охотники за привидениями (16+)
15.00 Мистические истории (16+)
16.00 Гадалка (12+)
17.35 Слепая (12+)
18.00 Дневник экстрасенса с Фатимой Хадуевой. Молодой ученик (16+)
19.00 Человек-невидимка. Дарья Пынзарь (12+)
20.00 Х/ф «Гравитация» (12+)
21.45 Х/ф «Затерянные в космосе» (16+)

00.00 Х/ф «Похитители тел» (16+)
01.45 Х/ф «Сфера» (16+)

ТАТАРСТАН

07.00 «Народ мой...» (12+)
07.25, **12.50** «Наставление» (6+)
07.50, **10.00**, **16.30**, **20.30**, **21.30**, **22.30**, **23.30** «Новости» (12+)
08.00 «Манзара» (6+)
10.10 «Здравствуйте!» (12+)
11.00 Фильм (12+)
12.00, **19.00** Т/с «Месть» (12+)
13.30 «Татары» (12+)
14.00 «От сердца - к сердцу» (6+)
15.00 «Головоломка» (6+)
16.00 «Актуальный ислам» (6+)
16.15 «ДК» (12+)
16.45 «Я обнимаю глобус» (12+)
17.00, **22.15** «Гостинчик» (0+)
17.15 «Тамчы-шоу» (0+)
17.45 Т/с «Тайна Армана» (6+)
18.40 «Учим вместе»
20.00 «Родная земля» (12+)
21.00 «Мир знаний» (6+)
22.00, **00.00** «Вызов 112» (16+)
22.10 «На улице Тукая» (0+)
23.00 Т/с «Открытая книга» (12+)
00.10 «Открытая книга» (16+)
01.00 Х/ф «Человек с бульвара Капуцинов» (16+)

Вниманию читателей! Руководство телеканалов оставляет за собой право вносить изменения в программы

ПроПолевской.РФ
Информационный портал
■ НОВОСТИ ■ СПЕЦПРОЕКТЫ
■ ФОТОРЕПОРТАЖИ ■ АФИША
■ ИНТЕРВЬЮ ■ ОБЪЯВЛЕНИЯ

СУББОТА, 7 ОКТЯБРЯ

ПЕРВЫЙ

06.00, **10.00**, **12.00**, **15.00** Новости
06.10 «Председатель» (12+)
08.00 «Играй, гармонь любимая!» (6+)
08.45 «Смешарики» (0+)
09.00 «Умницы и умники» (12+)
09.45 «Слово пастыря» (0+)
10.15 «Олег Табаков и его «цыплята Табака» (12+)
11.20 «Смак» (12+)
12.20 «Идеальный ремонт» (12+)
13.25 Т/с «Сезон любви» (12+)
15.20 «Сезон любви» (12+)
18.00 Вечерние новости
18.15 «Кто хочет стать миллионером?» (12+)
19.50 «Сегодня вечером» (16+)
21.00 «Время»
21.20 «Сегодня вечером» (16+)
23.00 «Короли фанеры» (16+)
23.50 Х/ф «Светская жизнь» (18+)
01.40 Х/ф «Вне поля зрения» (16+)
03.55 «Мужское/Женское» (16+)

РОССИЯ 1

06.35 М/с «Маша и медведь» (12+)
07.10 «Живые истории» (12+)
08.00, **11.20** «Вести - Урал» (12+)
08.20 «Россия. Местное время» (12+)
09.20 «Сто к одному» (12+)
10.10 «Пятеро на одного» (12+)
11.00 «Вести» (12+)
11.40 «Юмор! Юмор! Юмор!» (16+)
13.20 Т/с «Я все помню» (12+)
20.00 «Вести в субботу» (12+)
21.00 Х/ф «Счастье из осколков» (12+)
00.55 Х/ф «Серебристый звон ручья» (12+)
02.55 Т/с «Марш Турецкого» (12+)

МАТЧ!

08.30, **17.40**, **20.20**, **22.55**, **01.40** Все на Матч! (12+)
08.55 Футбол. Испания - Албания
10.55 Формула-1 (6+)
12.00, **14.30**, **17.30**, **19.55** Новости
12.10 Все на футбол! Афиша (12+)
13.00 Спортивная гимнастика. ЧМ (6+)
14.00 «Автоинспекция» (12+)
14.35 Д/с «Вся правда про...» (12+)
14.55 Керлинг. Россия - Хорватия (6+)
18.40 Смешанные единоборства (16+)
20.00 «Десятка!» (16+)
20.55 Футбол. Босния и Герцеговина - Бельгия (6+)
23.10 «НЕфутбольная страна» (12+)
23.40 Футбол. Болгария - Франция (6+)
02.00 Профессиональный бокс (16+)

РОССИЯ К

06.30 Библейский сюжет
07.05 Х/ф «Близнецы»
08.25 Мультфильмы
08.55 «Эрмитаж»
09.20 «Обыкновенный концерт»
09.50 Х/ф «Горожане»
11.15 Власть факта
11.55, **01.15** Д/ф «Жираф крупным планом»
12.45 Х/ф «Не могу не петь»
14.15 История искусства
15.10, **02.05** Искатели
15.55 «Игра в бисер»
16.35 Д/ф «Модернизм»
18.05 XX век. «Не допев куплета»
19.20 Х/ф «Дело «Пестрых»

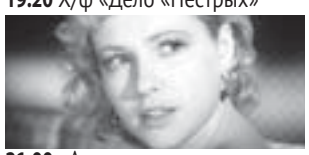

21.00 «Агора»
22.00 Х/ф «Атомный Иван»
23.45 «Звездный дуэт. Легенды танца»

НТВ

05.40 «Звезды сошлись» (16+)
07.25 «Смотр» (12+)
08.00, **10.00**, **16.00** «Сегодня»
08.20 «Новый дом»
08.50 «Устами младенца» (0+)
09.30 «Готовим» (0+)
10.20 «Главная дорога» (16+)
11.00 «Еда живая и мертвая» (12+)
12.00 «Квартирный вопрос» (12+)
13.05 «НашПотребНадзор» (16+)
14.10 «Поедем, поедим!» (0+)
15.05 «Своя игра» (0+)
16.20 «Однажды...» (16+)
17.00 «Секрет на миллион». А.Половцев (16+)
19.00 «Центральное телевидение» (16+)
20.00 «Ты супер! Танцы»
22.45 «Международная пилорама» (16+)
23.45 «Квартирник НТВ у Маргулиса». И.Богушевская (16+)
00.50 Х/ф «Интердевочка» (16+)

ОТВ

08.00 Новости (16+)
09.00 Труднейший в мире ремонт (16+)
09.50 Д/ф «Тайная жизнь хищников» (16+)
10.40 «О личном и наличном» (12+)
11.00 «Все о ЖКХ» (16+)
11.20 «УГМК: новости» (16+)
11.30, **18.00** «Рецепт» (16+)
12.00 «Национальное измерение» (16+)
12.25 «ЖКХ» (16+)
12.30, **17.15** «Участок» (16+)
13.00 «Наследники Урарту» (16+)
13.20 Д/ф «Уралочка. Кузница чемпионов» (12+)
14.10 «Язь против еды» (12+)
14.45 Х/ф «Путешествие гектора в поисках счастья» (16+)
17.00 «Прокуратура» (16+)
17.45 «Город на карте» (16+)
18.30 Х/ф «Прощание в июне» (16+)
21.00 «События недели» (16+)
21.50 «Четвертая власть» (16+)
22.20 Х/ф «Звезда» (16+)
00.30 Х/ф «Тени исчезают в полдень» (12+)

СОЮЗ

08.00, **14.30** «Книги» (0+)
08.15 Точка опоры (0+)
08.30, **16.30**, **21.00** «Апостол» (0+)
08.40, **16.40**, **21.10** «Евангелие» (0+)
08.50, **16.50**, **21.20** «Календарь» (0+)
09.05 «Правило» (0+)
09.30, **12.30** «Первосвятитель» (0+)
09.45 «Купелька» (0+)
10.05 «Учимся растить любовью» (0+)
10.30 «Творческая мастерская» (0+)
11.05 «Седмица» (0+)
11.30 «Телеобозрение» (0+)
12.00 «Источник жизни» (0+)
12.25 «Духовные притчи» (0+)
12.45 «Скорая социальная помощь» (0+)
13.05 Фильм (0+)
14.05 «Канон» (0+)
14.45 «Символ веры» (0+)
15.00 «Таинства Церкви» (0+)
15.30, **21.30** «Доброе слово» (0+)
16.05 «Выбор жизни» (0+)
17.00 Всенощное бдение (0+)
19.55 «Простые истории» (0+)
20.05 «Мир Православия» (0+)
20.45 «Актуальный комментарий» (0+)
21.45 «Слово» (0+)

СТС

06.20 М/с «Шоу мистера Пибоди и Шермана» (0+)
06.45 М/с «Бейблэйд Берст» (0+)
07.35 М/с «Фиксики» (0+)
07.50 М/с «Три кота» (0+)
08.05 М/с «Приключения Кота в сапогах» (0+)
09.00, **16.00** Шоу «Уральских пельменей» (16+)
09.30 Просто кухня (12+)
10.30 Успеть за 24 часа (16+)
11.30 М/ф «Забавные истории»
11.45 Х/ф «Заколдованная Элла» (12+)
13.40 Х/ф «Звездная пыль» (16+)
16.30 Х/ф «Хроники Нарнии» (0+) (12+)
19.05 М/ф «Холодное сердце» (0+)
21.00 Х/ф «Хроники Нарнии. Принц Каспиан» (12+)
23.50 Х/ф «Ночной дозор» (12+)
02.10 Х/ф «Особо опасна» (16+)

ЗВЕЗДА

06.10 Х/ф «Мой добрый папа» (12+)
07.35 Х/ф «Не ходите, девки, замуж» (0+)
09.00, **13.00**, **18.00**, **23.00** Новости дня
09.15 «Легенды музыки». Майя Кристалинская (12+)
09.40 «Последний день» (12+)
10.30 «Не факт!» (12+)
11.00 «Загадки века» (12+)
11.50 «Улика из прошлого» (16+)
12.35 «Теория заговора» (12+)
13.15 «Секретная папка» (12+)
14.05 Д/с «Военные миссии особого назначения». «Корея» (12+)
14.55, **18.20** Т/с «Вариант «Омега» (12+)
18.10 «Задело!» (16+)
23.20 «Десять фотографий». М.Ножкин (12+)
00.05 Х/ф «Золотой теленок» (0+)
03.35 Х/ф «Сувенир для прокурора» (12+)

5-КАНАЛ Петербург

05.20 Мультфильмы

09.00 «Известия»
09.15 «След» (16+)

00.00 «Известия. Главное»
00.55 Т/с «Боец 2: Рождение легенды» (16+)

ТВЦ

06.30 Х/ф «Два билета на дневной сеанс»
08.25 «Православная энциклопедия»
08.55 Х/ф «Никогда не забуду тебя» (12+)
10.50, **11.45** Х/ф «Разные судьбы» (12+)
11.30, **14.30**, **23.40** «События»
13.15, **14.45** Х/ф «Чудны дела твои, Господи!» (12+)
17.15 Х/ф «Как извести любовницу за семь дней» (12+)
21.00 «Постскриптум» (16+)
22.10 «Право знать!» (16+)
23.55 «Право голоса» (16+)
03.05 «Каталония. Есть ли выход?» (16+)
03.40 «Удар властью. В связи с утратой доверия» (16+)

ДОМАШНИЙ

06.30 Жить вкусно с Джейми Оливером (16+)
07.30 6 кадров (16+)
08.05 Х/ф «Папа напрокат» (16+)
10.00 Х/ф «Не было бы счастья» (16+)
14.15 Х/ф «Не было бы счастья 2» (16+)
18.00 Д/ф «Брачные аферисты» (16+)
19.00 Х/ф «Испытание верностью» (16+)
22.45 Д/ф «Брачные аферисты» (16+)
23.45 Дневник счастливой мамы (16+)
00.00 6 кадров (16+)
00.30 Х/ф «Саша + Даша + Глаша» (16+)

Отремонтированы 4 дороги

» с. 3

РЕН ТВ

05.00 «Территория заблуждений» (16+)
08.30 Х/ф «Иван Царевич и Серый Волк 2»
09.55 «Минтранс» (16+)
10.40 «Самая полезная программа» (16+)
11.40 «Ремонт по-честному» (16+)
12.25 «Военная тайна» (16+)
12.30, **16.30** «Новости» (16+)
12.35 «Военная тайна» (16+)
17.00 «Территория заблуждений» (16+)
19.00 «Засекреченные списки. Пять дней до конца света? Семь всадников Апокалипсиса» (16+)
21.00 Х/ф «Стражи галактики» (12+)
23.15 Х/ф «Район №9» (16+)
01.20 Х/ф «Белая мгла» (16+)
03.10 «Территория заблуждений» (16+)

ТВ3

06.00 Мультфильмы
08.00 О здоровье: Понарошку и всерьез (12+)
08.30 Мультфильмы
09.30 Школа доктора Комаровского (12+)
10.00 Мультфильмы
10.45 Х/ф «Тупой и еще тупее» (16+)
12.45 Х/ф «Восход тьмы» (12+)
14.45 Х/ф «Затерянные в космосе» (16+)
17.15 Х/ф «Гравитация» (12+)
19.00 Х/ф «Чужой против хищника» (12+)
20.45 Х/ф «Чужие против Хищника: Реквием» (16+)
22.45 Х/ф «Ультрафиолет» (16+)
00.30 Х/ф «Постапокалипсис» (16+)
02.00 Х/ф «Тупой и еще тупее» (16+)

ТАТАРСТАН

07.00 Х/ф «Человек с бульвара Капуцинов» (16+)
08.40 Фильм (12+)
09.00 Музыка (6+)
11.00 «Учим вместе»
11.15 «ДК» (12+)
11.30 «Автомобиль» (12+)
12.00 Хит-парад (12+)
13.00 «Народ мой...» (12+)
13.30 «Кухня» (12+)
14.00 «Каравай» (6+)
14.30 «Видеоспорт» (12+)
15.00 «Канун. Парламент. Жемгыять» (12+)
15.30 Спектакль «Как стать миллионером?» (12+)
18.00 «От сердца - к сердцу» (6+)
18.30 «Литературное наследие» (12+)
19.00 «Наш след» (0+)
19.30 Х/ф «Моя любовь к тебе истинна» (12+)
21.30, **23.30** Новости в субботу. (12+)
22.00 «Ступени» (12+)
22.30 «Споемте, друзья!» (6+)
00.00 «КВН - 2017» (12+)
01.30 Х/ф «Светлячки в саду» (16+)

ВОСКРЕСЕНЬЕ, 8 ОКТЯБРЯ

ПЕРВЫЙ

05.20, **06.10** «Модный приговор» (12+)
06.00, **10.00**, **12.00** Новости
06.25 Х/ф «Его звали Роберт» (12+)
08.10 «Смешарики» (0+)
08.25 «Часовой» (12+)
08.55 «Здоровье» (16+)
10.10 «Честное слово» (12+)
11.00 «Моя мама готовит лучше!» (12+)
12.20 «Главный котик страны» (12+)
13.10 «Теория заговора» (16+)
14.10 «Леонид Куравлев. «Это я удачно зашел!» (12+)
15.15 Праздничный концерт к Дню учителя (12+)
17.30 «Я могу!» (12+)
19.30 «Старше всех!» (12+)
21.00 Воскресное «Время»
22.30 «Что? Где? Когда?» (12+)
23.40 «В моей руке - лишь горстка пепла» (16+)
00.50 Х/ф «Тора! Тора! Тора!» (12+)
03.30 «Мужское/Женское» (16+)

РОССИЯ 1

06.45 «Сам себе режиссер» (12+)
07.35 «Смехопанорама» (12+)
08.05 «Утренняя почта» (12+)
08.45 «Вести - Урал» (12+)
09.25 «Сто к одному» (12+)
10.10 «Когда все дома с Тимуром Кизяковым» (12+)
11.00, **14.00** «Вести» (12+)
11.20 «Смеяться разрешается» (12+)
14.20 Х/ф «Коварные игры» (12+)
18.00 «Удивительные люди-2017» (12+)
20.00 «Вести недели» (12+)
22.00 «Воскресный вечер» (12+)
00.00 «Дежурный по стране» (12+)
00.55 Т/с «Следствие ведут знатоки» (12+)
03.30 «Смехопанорама» (12+)

МАТЧ!

08.30 Смешанные единоборства (16+)
09.30 Д/с «Вся правда про...» (12+)
09.40 Формула-1 (6+)
12.05, **19.20**, **23.00**, **01.40** Все на Матч! (12+)
12.35, **16.15**, **19.15**, **20.50**, **22.55** Новости
12.45 Футбол. Россия - Южная Корея (6+)
14.45 «НЕфутбольная страна» (12+)
15.15 Спортивная гимнастика. ЧМ (6+)
16.25 Хоккей. «Салават Юлаев» - «Сибирь»
18.55 «Спортивный инстаграм» (12+)
20.20 «Анатомия голов» (12+)
20.55 Футбол. Литва - Англия (6+)
23.40 Футбол. Германия - Азербайджан (6+)
02.10 Смешанные единоборства (16+)
03.25 Спортивная гимнастика. ЧМ (6+)

РОССИЯ К

06.30 «Глава Иоанна Крестителя»
07.05 Х/ф «Семеро смелых»
08.35 Мультфильмы
09.20 Д/ф «Передвижники. Илья Репин»
09.50 «Обыкновенный концерт»
10.20 Х/ф «Дело «Пестрых»
12.00 «Что делать?»
12.45, **00.45** Диалоги о животных
13.30 Д/ф «Серж Лифарь»
15.10 Д/ф «Жизнь по законам саванны»
16.05 125 лет со дня рождения М.Цветаевой
17.25 «Гений»
17.55 Х/ф «Розыгрыш»
19.30 Новости культуры
20.10 «Романтика романса»
21.05 Д/ф «Ангелы с моря»
21.50 Х/ф «Форс-мажор»
23.50 «Ближний круг Валерия Гаркалина»
01.25 Х/ф «Близнецы»
02.45 М/ф «Дарю тебе звезду»

НТВ

05.10 Х/ф «Зигзаг удачи»
07.00 «Центральное телевидение» (16+)
08.00, **10.00**, **16.00** «Сегодня»
08.20 Лотерея «Счастливое утро»
09.25 «Едим дома» (0+)
10.20 «Первая передача» (16+)
11.05 «Чудо техники» (12+)
12.00 «Дачный ответ» (0+)
13.05 «Как в кино» (16+)
14.00 «Двойные стандарты. Тут вам не там!» (16+)
15.05 «Своя игра» (0+)
16.20 «Следствие вели...» (16+)
18.00 «Новый русские сенсации» (16+)
19.00 «Итоги недели»
20.10 «Ты не поверишь!» (16+)
21.10 «Звезды сошлись» (16+)
23.00 Т/с «Бесстыдники» (18+)
00.55 Х/ф «Очкарик» (16+)
02.50 «Судебный детектив» (16+)

ОТВ

08.15 «Рядом с нами» (16+)
08.30 «Рецепт» (16+)
09.00 Х/ф «Террористка иванова» (16+)
17.00 Хоккей. «Автомобилист» - «Йокерит» (16+)
20.05 Концерт «Извозчику» - 30 лет» (16+)
23.00 «События недели» (16+)
23.50 «Четвертая власть» (16+)
00.20 Х/ф «Кукла» (18+)
01.50 Х/ф «Тени исчезают в полдень» (12+)

Помогите собакам!

» с. 8

СОЮЗ

08.00, **14.30** «Книги» (0+)
08.15 «Символ веры» (0+)
08.30, **16.30**, **21.00** «Апостол» (0+)
08.40, **16.40**, **21.10** «Евангелие» (0+)
08.50, **16.50**, **21.20** «Календарь» (0+)
09.00 Божественная литургия (0+)
12.00 «Хранители памяти» (0+)
12.25 «Духовные притчи» (0+)
12.30, **18.30** «Первосвятитель» (0+)
12.45 «Когда мы вместе» (0+)
13.05 Фильм (0+)
14.05 «Библейский сюжет» (0+)
14.45 «По святым местам» (0+)
15.00 «Душевная вечеря» (0+)
15.30, **21.30** «Доброе слово» (0+)
16.05 «Церковь и общество» (0+)
17.05 «Вторая половина» (0+)
17.15 «Кулинарное паломничество» (0+)
17.30 «Седмица» (0+)
18.05 «Лаврские встречи» (0+)
18.45 «Солдатский вопрос» (0+)
19.00 Лекция (0+)
19.55 «Простые истории» (0+)
20.05 «События недели» (0+)
20.45 «Актуальный комментарий» (0+)
21.45 «Купелька» (0+)

СТС

06.45 М/с «Бейблэйд Берст» (0+)
07.35 М/с «Фиксики» (0+)
07.50 М/с «Три кота» (0+)
08.05 М/с «Приключения Кота в сапогах» (0+)
09.00 М/ф «Забавные истории» (0+)
09.45 Х/ф «Звездная пыль» (16+)
12.10 Х/ф «Черный рыцарь» (12+)
14.05 М/ф «Холодное сердце» (0+)
16.00 Шоу «Уральских пельменей» (16+)
16.30 Х/ф «Хроники Нарнии. Принц Каспиан» (12+)
19.20 Х/ф «Девять жизней» (0+)
21.00 Х/ф «Хроники Нарнии. Покоритель зари» (12+)
23.10 Х/ф «Дневной дозор» (12+)
01.55 Х/ф «Большой папа» (0+)

ЗВЕЗДА

06.00 Х/ф «Пограничный пес Алый» (0+)
07.15 Х/ф «Правда лейтенанта Климова» (12+)
09.00 Новости недели
09.25 «Служу России» (12+)
09.55 «Военная приемка» (12+)
10.45 «Детектив» (12+)
11.10 «Код доступа». Билл Гейтс (12+)
12.05 «Специальный репортаж» (12+)
12.25 «Теория заговора» (12+)
13.00 Новости дня
13.15 Т/с «СМЕРШ» (16+)
18.00 Новости. Главное
18.45 Д/с «Легенды советского сыска» (16+)
20.20 Д/с «Незримый бой» (16+)
22.00 «Прогнозы» (12+)
23.00 «Фетисов» (12+)
23.45 Х/ф «Королевская регата» (0+)
01.40 Х/ф «Армия «Трясогузки» (0+)

5-КАНАЛ Петербург

06.35 Мультфильмы
08.05 М/ф «Маша и медведь» (0+)
08.35 «День ангела» (0+)
09.00 «Известия. Главное»
10.00 «Истории из будущего» (12+)
10.50 Х/ф «Классик» (16+)

12.50 Т/с «Последний мент 2» (16+)
17.25 Т/с «Кордон следователя Савельева» (16+)
01.30 Т/с «Боец 2: Рождение легенды» (16+)

ТВЦ

05.50 Х/ф «Ты - мне, я - тебе» (12+)
07.30 «Фактор жизни» (12+)
08.00 «Короли эпизода. Юрий Белов» (12+)
08.55 Х/ф «Воспитание и выгул собак и мужчин» (12+)
10.55 «Барышня и кулинар» (12+)
11.30 «События»
11.45 Х/ф «Чисто московские убийства» (12+)
13.35 «Смех с доставкой на дом» (12+)
14.30 «Московская неделя»
15.00 «Дикие деньги. Тельман Исмаилов» (16+)
15.55 «Дикие деньги. Владимир Брынцалов» (16+)
16.40 «Прощание. Виктория и Галина Брежневы» (16+)
17.35 Х/ф «Дом на краю леса» (12+)
21.30 Т/с «На одном дыхании» (16+)
01.05 «Петровка, 38» (16+)
01.15 Х/ф «Жених напрокат» (16+)

ДОМАШНИЙ

06.30 Жить вкусно с Джейми Оливером (16+)
07.30 6 кадров (16+)
08.00 Х/ф «Благословите женщину» (16+)
10.25 Х/ф «Позвони в мою дверь» (16+)
14.10 Х/ф «Печали-радости Надежды» (16+)
18.00 Д/ф «Брачные аферисты» (16+)
19.00 Х/ф «Женщина-зима» (16+)
22.45 Д/ф «Гарем по-русски» (16+)
23.45 6 кадров (16+)
00.30 Х/ф «Испытание верностью» (16+)

РЕН ТВ

05.00 «Территория заблуждений» (16+)
07.00 Х/ф «Три богатыря и Шамаханская царица» (12+)
08.20 Х/ф «Три богатыря на дальних берегах» (0+)
09.45 Х/ф «Три богатыря: Ход конем» (0+)
11.00 Х/ф «Три богатыря и Морской царь» (0+)
12.30 Т/с «Беглец» (16+)
23.00 «Добров в эфире» (16+)
00.00 «Соль». Александр Иванов и группа «Рондо» (16+)
01.30 «Военная тайна» (16+)

Получи 300 000 рублей на открытие бизнеса

» с. 4

ТВ3

06.00 Мультфильмы
08.00 Школа доктора Комаровского (12+)
08.30 Мультфильмы
10.00 О здоровье: Понарошку и всерьез (12+)
10.30 Мультфильмы
11.45 Х/ф «Постапокалипсис» (16+)
13.30 Х/ф «Ультрафиолет» (16+)
15.15 Х/ф «Чужой против хищника» (12+)
17.00 Х/ф «Чужие против Хищника: Реквием» (16+)
19.00 Х/ф «Земное ядро: Бросок в преисподнюю» (16+)
21.30 Х/ф «Сфера» (16+)
00.15 Х/ф «Восход тьмы» (12+)
02.15 Х/ф «Похитители тел» (16+)
03.45 Тайные знаки (12+)

ТАТАРСТАН

07.00 Х/ф «Тридцать три» (12+)
08.20 Концерт. (6+)
10.00, **15.00** «Ступени» (12+)
10.30 «Народ мой...» (12+)
11.00 «Учим вместе»
11.15 «Тамчы-шоу» (0+)
11.45 «Молодежная остановка» (12+)
12.15 «Наш след» (0+)
12.45 «Музыкальные сливки» (12+)
13.30 «Кухня» (12+)
14.00 «Каравай» (6+)
14.30 «Закон. Парламент. Общество» (12+)
15.30 «Татары» (12+)
16.00 «Урожай-2017» (6+)
17.00 «Песочные часы» (12+)
18.00 «Споемте, друзья!» (6+)
19.00 «Видеоспорт» (12+)
19.30 «Литературное наследие» (12+)
20.00 «Головоломка» (6+)
21.00 Телефильм. (12+)
21.30, **00.00** «Семь дней» (12+)
22.30 Концерт «Болгар радио» (6+)
23.00 «Адам и Ева» (6+)
01.00 «I am a singer» (12+)

Вниманию читателей! Руководство телеканалов оставляет за собой право вносить изменения в программы

КУПИТЬ, ПРОДАТЬ, ОБМЕНЯТЬ

Частное бесплатное объявление вы можете подать: на купоне или по e-mail: dlg_pol@mail.ru

НЕДВИЖИМОСТЬ (АГЕНТСТВА)
печатаются на правах рекламы

ПРОДАЮ:

■ **комнату** по ул.М.Горького, 1А (18,6 кв. м, 2/5 эт., светлая, окно пластик., новая сейф-дверь, сделан капремонт). Цена 450 тыс. руб. Возможен маткапитал. Для реальных покупателей хороший торг. **8 (912) 650-44-88**, **8 (902) 870-65-44**

■ **комнату** по ул.Свердлова, 1 (20,1 кв. м, 1/5 эт., светлая, окно пластик., натяжной потолок, отдельный вход, секция отделена капит. стеной, своя ванная, туалет и кухня, большая прихожая, новая сейф-дверь). Цена 850 тыс. руб. Возможен маткапитал. Для реальных покупателей хороший торг. **8 (912) 650-44-88**, **8 (902) 870-65-44**

■ **комнату** в кв-ре (20 кв. м, с балконом, чистая, ухожен.). **8 (950) 64-26-193**

■ две комнаты с кухней в пос.Зюзельский (заведена вода, хороший ремонт). Цена 500 тыс. руб. **8 (906) 81-38-523**

■ **комнату** по ул.Свердлова, 10 (18 кв. м, пластик. окна). Цена 550 тыс. руб. **8 (906) 813-85-23**

■ **комнату** по ул.Володарского, 95 (2/5 эт., 18 кв. м, тёплая, светлая, пластик. окно, вода в комнате, с/у раздел.). Цена 550 тыс. руб. **8 (950) 64-76-455**

■ **СРОЧНО** комнату по ул.М.Горького, 1А (13,6 кв. м, пластик. окно, вода в комнате). Цена 450 тыс. руб. **8 (950) 64-76-455**

■ **комнату** по ул.Володарского, 95А (13,3 кв. м, 3/5 эт., пластик. окно, вода в комнате). Цена 550 тыс. руб. **8 (950) 64-76-455**

■ **комнату** по ул.Володарского, 95 (18 кв. м, в обычном сост-ии, с/у раздел.). Цена 550 тыс. руб. **8 (950) 64-76-455**

■ **комнату** в мкр-не Черёмушки, 4 (17 кв. м, 4 эт., стеклопакет, сейф-дверь, 2-тариф. электросчётчик, отремонтирована душевая, в секции сделан ремонт). Цена 460 тыс. руб. **8 (912) 270-47-74**

■ **комнату** по ул.Володарского, 95 (18,2 кв. м, 4/5 эт., в секции железн. дверь, пластик. окно, балкон, Интернет, спутник. тарелка, домофон, вода, с/у). Рассмотрим маткапитал. **8 (982) 647-75-75**

■ **комнату** по ул.Р.Люксембург, 10 (13 кв. м, 2/5 эт., чистая, косметич. ремонт, предсекционные двери закрываются на замок). Торг, ипотека, маткапитал. **8 (967) 637-66-87**

■ **комнату** в мкр-не Черёмушки, 4 (3/4 эт., светлая, в секции душ, с/у разд.). Цена 360 тыс. руб. Рассмотрим маткапитал. **8 (982) 743-27-08**

■ **комнату** в 3-ком. кв-ре по ул.Свердлова, 21 (в хорошем сост-ии, стеклопакеты). Цена 500 тыс. руб. **8 (912) 235-20-20**

■ **комнату** по ул.М.Горького, 1А (18 кв. м, 2 эт., замена электропроводки, сейф-дверь, выровнены стены, потолок, нов. линолеум). Варианты оплаты. **8 (912) 273-75-75**

■ **комнату** в мкр-не Черёмушки, 4 (12,2 кв. м, 2/4 эт., с ремонтом, окно пластик., потолок клеевой, обои новые, линолеум). Рассмотрим маткапитал. **8 (982) 725-75-75**

■ **комнату** по ул.Володарского, 95А (с ремонтом, окно пластик., комната и секция чистая, светлая). Цена 450 тыс. руб. Рассмотрим маткапитал. **8 (912) 27-11-212**1-ком. кв-ру по ул.Декабристов, 12 (33,7 кв. м, 5/9 эт., окна пластик., сейф-дверь, на балкон выход из кухни, счётчики, евроремонт, домофон). Цена 1 млн 330 тыс. руб. **8 (912) 650-44-88**, **8 (902) 870-65-44**

■ **1-ком. кв-ру** по ул.Ст.Разина, 28 (32 кв. м, 1/3 эт., чистая, светлая, в комнате два окна, выходят на юго-восток, окно кухни – на юг, окна пластик. с решётками, сейф-дверь, ванная комната обшита пластик. панелями, все приборы учёта). Цена 950 тыс. руб. Возможен небольшой торг. Помощь в получении ипотечного займа и в реализации маткапитала (даже если ребёнку нет 3 лет). Цена 950 тыс. руб. **8 (902) 872-44-70**

■ **1-ком. кв-ру** в Астрахани (34,27 кв. м, 4/5 эт., с балконом, в хорошем районе, до Волги 500 м). Цена 1 млн 100 тыс. руб. **8 (912) 650-44-88**, **8 (902) 870-65-44**

■ **1-ком. кв-ру** у/п во Втором мкр-не (36 кв. м, 3/5 эт.). Цена 1 млн руб. **8 (906) 813-85-23**

■ **1-ком. кв-ру** по ул.Коммунистической, 23 (3/4 эт., требуется ремонт, без балкона). Цена 850 тыс. руб. **8 (903) 08-64-855**

■ **1-ком. кв-ру** по ул.Свердлова, 13 (1 эт., космет. ремонт, без балкона). Цена 1 млн руб. **8 (903) 086-48-55**

■ **1-ком. кв-ру** по ул.Коммунистической, 29 (2/5 эт., пластик. окна, балкон). Цена 1 млн руб. **8 (906) 813-85-23**

■ **1-ком. кв-ру** в с.Полдневая (31 кв. м, обычная, космет. ремонт, балкон). Цена 650 тыс. руб. **8 (906) 813-85-23**

■ **1-ком. кв-ру** у/п по ул.Р.Люксембург, 84 (37,1 кв. м, 3/5 эт., лоджия, большая кухня). Цена 1 млн 150 тыс. руб. **8 (903) 08-64-855**

■ **1-ком. кв-ру** в мкр-не Сосновый Бор, 12 (35 кв. м, выход на балкон из просторной столовой-кухни). Цена 1 млн 150 тыс. руб. **8 (906) 813-85-23**

■ **1-ком. кв-ру** у/п в мкр-не 3.Бор,11 (35 кв. м, 4/5 эт., шкаф-купе, пластик. окна, лоджия застекл.). Цена 1 млн 290 тыс. руб. **8 (903) 08-648-55**

■ **1-ком. кв-ру** по ул.Челюскинцев, 7 (1/5 эт., 30,6 кв. м, тёплая, светлая, в обычном сост-ии, с/у совмещ., домофон). Цена 850 тыс. руб. **8 (950) 64-76-455**

■ **1-ком. кв-ру** в мкр-не Ялунина, 20 (30,6 кв. м, 1/5 эт., тёплая, светлая, с/у совмещ., косметич. ремонт, балкон застекл.). Цена 950 тыс. руб. **8 (950) 64-76-455**

■ **1-ком. кв-ру** в мкр-не Ялунина, 20 (30,6 кв. м, 2/5 эт., тёплая, светлая, балкон застекл., с/у совмещ., сост-ие обычное, счётчики на воду, железная дверь). Цена 1 млн 50 тыс. руб. **8 (950) 64-76-455**

■ **1-ком. кв-ру** по ул.Гагарина, 8 (30 кв. м, 2/2 эт., в хорошем сост-ии, с/у совмещ., пластик. окна, дерев. дверь). Цена 1 млн 120 тыс. руб. **8 (950) 64-76-455**

■ **1-ком. кв-ру** по ул.Р.Люксембург, 87 (31,2 кв. м, 2/5 эт., сост-ие хорошее). **8 (967) 637-66-87**

■ **1-ком. кв-ру** в мкр-не Ялунина, 20 (21,4 кв. м, 2/5 эт., пластик. окна, балкон. группа, сейф-дверь; часть мебели). Цена 900 тыс. руб. **8 (982) 765-75-75**

■ **1-ком. кв-ру** по ул.Коммунистической, 12 (чистая, пластик. окна, балкон застекл., нов. межком. двери, сейф-дверь; кухонный гарнитур). **8 (912) 271-12-12**

■ **1-ком. кв-ру** по ул.Р.Люксембург, 103 (пластик.окна, балкон застекл., сейф-дверь, ремонт, домофон, окна выходят на южную сторону). **8 (982) 750-55-50**

■ **1-ком. кв-ру** в мкр-не Ялунина, 8 (30 кв. м, 4 эт., сейф-дверь, с/у совм., балкон, треб. косметич. ремонт, тёплая). **8 (982) 750-55-50**

ПроПолевской
Объявления
РАЗМЕСТИ СВОЁ ОБЪЯВЛЕНИЕ НА САЙТЕ
POKUPKA.PROPOLEVSKOY.RU
И ОНО БУДЕТ ОПУБЛИКОВАНО В ГАЗЕТЕ «ДИАЛОГ»

■ **1-ком. кв-ру** по ул.Челюскинцев, 13 (31 кв. м, 2/2 эт., тёплая, светлая, стеклопакеты, сейф-дверь, балкон застекл.). Цена 860 тыс. руб. **8 (912) 270-47-74**

■ **1-ком. кв-ру** во Втором мкр-не, 13 (34,9 кв. м, 5/5 эт., стеклопакеты, сейф-дверь, лоджия застекл., окна на солнечную сторону). Или **МЕНЯЮ на 2-ком. кв-ру**. Рассмотрим все варианты. **8 (912) 27-04-774**

■ **2-ком. кв-ру** у/п по ул.Бажова, 11 (5/5 эт.). Цена 1 млн 150 тыс. руб. **8 (906) 81-24-882**

■ **2-ком. кв-ру** у/п во Втором мкр-не (47 кв. м, 1/5 эт., лоджия). Цена 1 млн 100 тыс. руб. **8 (906) 81-38-523**

■ **2-ком. кв-ру** по ул.Хохрякова (2/2 эт., ком. смежные, хороший ремонт, балкона нет). Цена 1 млн 50 тыс. руб. **8 (906) 81-38-523**

■ **2-ком. кв-ру** по ул.Трояна (1/2 эт., большая, с отличным ремонтом). Цена 1 млн руб. **8 (906) 81-38-523**

■ **2-ком. кв-ру** во Втором мкр-не, 7 (50 кв. м, комнаты изолир., кухня 9 кв. м, большая прихожая, балкон застекл., с/у разд., счётчики на воду, окна на две стороны, сейф-дверь, домофон). Цена 1 млн 350 тыс. руб. **8 (950) 64-76-455**

■ **2-ком. кв-ру** по ул.Садовой, 8 (2/2 эт., 40 кв. м, тёплая, светлая, ком. изолир., с/у раздел., лоджия застекл., пластик. окна, замена сантех., сейф-дверь). Цена 950 тыс. руб. **8 (950) 64-76-455**

■ **2-ком. кв-ру** у/п по ул.Декабристов, 12 (48,6/28,3/8 кв. м, ком. изол., лоджия, большая прихожая, с/у разд.). Цена 1 млн 580 тыс. руб. **8 (950) 64-76-455**

■ **2-ком. кв-ру** по ул.Бажова, 6 (45,7 кв. м, 1/5 эт., тёплая, светлая, ком. изол., пластик. окна, с/у разд., сейф-дверь). Цена 1 млн 120 тыс. руб. **8 (950) 64-76-455**

■ **2-ком. кв-ру** у/п в мкр-не 3.Бор-1, 4 (47,4/27,9/8 кв. м, 9/9 эт., с/у разд., ком. изолир., пластик. окна, большая прихожая, сделан космет. ремонт, натяжн. потолки, лоджия застекл., железная дверь, домофон). Цена 1 млн 850 тыс. руб. **8 (950) 64-76-455**

■ **2-ком. кв-ру** по ул.Коммунистической, 32 (44,5 кв. м, 2/5 эт., дом кирпичный, тёплый). Цена 1 млн 550 тыс. руб. Возможен торг. **8 (902) 872-44-70**

■ **2-ком. кв-ру** по ул.Коммунистической, 21 (44,6 кв. м, 4/4 эт., дом блочный, тёплый, балкон застеклён, все приборы учёта, сейф-дверь, окна пластик., вместительная гардеробная, с/у совмещ.). Цена 1 млн 380 тыс. руб., небольшой торг. Поможем с переездом. **8 (912) 650-44-88**, **8 (902) 870-65-44**

■ **2-ком. кв-ру** по ул.Коммунистической, 29 (42,7кв. м, 2 эт., с/у совмещ., сейф-дверь, натяжн. потолки, ламинат, пластик. окна, счётчики, замена сантехники, сделан ремонт). Цена 1 млн 600 тыс. руб. Торг. **8 (900) 20-44-599**, **8 (922) 11-62-990**

■ **2-ком. кв-ру** в мкр-не 3.Бор-1, 11 (49, 6 кв. м, 4/5 эт., комнаты изолир., балкон застекл., с/у разд.). Цена 1 млн 850 тыс. руб. Фото на е1 и авито. **8 (912) 650-44-88**, **8 (902) 870-65-44**

■ **2-ком. кв-ру** в Екатеринбурге по ул.Московской, 77 (64,1 кв. м, 2/17 эт., спецпроект, евроремонт, сигнализация). Цена 6 млн 700 тыс. руб. **8 (912) 650-44-88**, **8 (902) 870-65-44**

■ **2-ком. кв-ру** по ул.Бажова, 16 (43,5 кв. м, 3 эт., балкон застекл., приборы учёта, сейф-дверь, окна пластик., вместительная гардеробная, с/у совмещ., ремонт сделан; кухон. гарнитур и шкаф-купе). Цена 1млн 350 тыс. рублей, небольшой торг. Поможем с переездом. **8 (912) 650-44-88**, **8 (902) 870-65-44**

■ **2-ком. кв-ру** по ул.Бажова, 18 (36,8/24/6,5 кв. м, 1 эт., комнаты смежные, косметич. ремонт, замена окон, счётчики, с/у разд., замена сантехники, кафель в душевой). Ипотека, маткапитал. Цена 860 тыс. руб. **8 (912) 273-75-75**

■ **2-ком. кв-ру** по ул.Коммунистической, 4 (43/26,3/6 кв. м,4/4 эт., железн. дверь, с/у совм., балкон застекл., счётчики на воду, чистая). Цена 1 млн 410 тыс. руб. **8 (912) 270-47-74**

■ **2-ком. кв-ру** в мкр-не Черёмушки, 5 (комнаты изолир., пластик. окна, замена межком. дверей, счётчики, с/у совмещ., трубы поменяны, кафель, балкон застекл., сейф-дверь; шкаф-купе). Торг. **8 (982) 743-27-08**

■ **2-ком. кв-ру** по ул.Бажова, 8 (44,6 кв. м, 4/5 эт., стеклопакеты, сейф-дверь, все приборы учёта, трубы поменяны, балкон остеклён). **8 (982) 765-75-75**

■ **2-ком. кв-ру** по ул.Коммунистической, 34 (45,7/30,7/6 кв. м, 5/5 эт., чистая, светлая, ком. смежные, с/у разд., балкон застекл., счётчики, сейф-дверь). Цена 1 млн 180 тыс. руб. Просмотры по предварительной договорённости. **8 (982) 725-75-75**

■ **2-ком. кв-ру** по ул.Коммунистической, 29 (44 кв. м, 4/5 эт., в хорошем сост-ии, сейф-дверь, пластик. окна, ламинат, межком. двери, счётчики, солнечная, светлая, тёплая (кирпичный дом)). Цена 1 млн 400 тыс. руб. Помогу купить в ипотеку. **8 (912) 271-12-12**

■ **2-ком. кв-ру** по ул.Р.Люксембург, 94 (49 кв. м, 5/5 эт., сантехника поменяна, счётчики, пластик. окна, балкон застекл., новые радиаторы, в хорошем сост-ии). Цена 1млн 580 тыс. руб. Торг, варианты оплаты. Или **МЕНЯЮ** на 3-ком. кв-ру с нашей доплатой. **8 (967) 637-66-87**

■ **2-ком. кв-ру** у/п по ул.Декабристов, 18 (47,8 /27,8/8,5 кв. м, пластик. стеклопакеты, застекл. лоджия, сейф-дверь, сост-ие отл.). **8 (912) 270-77-17**

■ **2-ком. кв-ру** в мкр-не Черёмушки, 18 (41,5 кв. м, 1/5 эт.). **8 (982) 647-75-75**

■ **3-ком. кв-ру** у/п по ул.Бажова, 7 (57 кв. м, 8/9 эт., ком. изолир., сделан ремонт, окна пластик., замена всех дверей, с/у разд., сауна, застекл. лоджия). Цена 1 млн 550 тыс. руб. **8 (902) 872-44-70**

■ **3-ком. кв-ру** по ул.Ленина, 18 (3/3 эт., 63,3 кв. м, с мебелью, дизайнерский ремонт). Цена 3 млн 300 тыс. руб. Без торга. **8 (912) 650-44-88**, **8 (902) 870-65-44**

■ **3-ком. кв-ру** в мкр-не Южный, 6 (2/5 эт., два балкона обшиты пластиком, окна пластик., ламинат, межком. двери, кафель в с/у). Цена 1 млн 600 тыс. руб. **8 (903) 08-64-855**

■ **3-ком. кв-ру** во Втором мкр-не, 6 (2/5 эт., отличный ремонт, два балкона обшиты пластиком, стеклопакеты, с/у в кафеле, сигнализация; мебель остаётся в подарок). Цена 1 млн 690 тыс. руб. **8 (906) 81-24-882**

■ **3-ком. кв-ру** по ул.К.Маркса, 22 (5/5 эт.). Цена 1 млн 150 тыс. руб. **8 (906) 812-48-82**

■ **3-ком. кв-ру** ул.Бажова, 12 (перепланировка из 4-ком. кв-ры, чистая, солнечная, уютная). Цена 1 млн 500 тыс. руб. **8 (906) 81-38-523**

■ **3-ком. кв-ру** во Втором мкр-не, 6 (3/5 эт., требуется косметич. ремонт). Цена 1 млн 400 тыс. руб. **8 (903) 086-48-55**

■ **3-ком. кв-ру** у/п по ул.Бажова, 4 (60 кв. м, 7/9 эт.). Цена 1млн 400 тыс. руб. **8 (903) 086-48-55**

■ **3-ком. кв-ру** у/п по ул.Бажова, 11 (5/5 эт., ухоженная). Цена 1 млн 400 тыс. руб. **8 (906) 813-85-23**

Частные объявления
ПРИНИМАЮТСЯ
по телефону
5-44-25

■ **3-ком. кв-ру** по ул.Вершинина (60 кв. м, 7/9 эт., пластик. окна, хороший ремонт). Цена 1 млн 900 тыс. руб. **8 (906) 813-85-23**

■ **3-ком. кв-ру** в г.Невьянске, с.Быньги, по ул.Мартьянова, 38 (54,6/35,9/8 кв. м, большая прихожая, ком. смеж-изол., с/у разд., пластик. окна, ламинат, балкон застекл., межком. двери, замена сантехники, 2-тариф. электросчётчик; кухон. гарнитур и водонагреватель в подарок). Цена 1 млн 250 тыс. руб. Или **МЕНЯЮ на дом** в Полевском. **8 (950) 64-76-455**

■ **3-ком. кв-ру** у/п по ул.Ленина, 33А (69,8/46,3/9 кв. м, 3/3 эт., ком. изол., пластик. окна, балкон застекл., большая прихожая, с/у разд., счётчики, межком. двери, натяжн. потолки, ламинат). Цена 2 млн 920 тыс. руб. **8 (950) 64-76-455**

■ **3-ком. кв-ру** по ул.Бажова, 14 (53 кв. м, 5/5 эт., ком. смежно-изол., с/у раздел., балкон застекл., в хорошем сост-ии, замена сантехники частично, 2-тариф. электросчётчик). Цена 1 млн 550 тыс. руб. **8 (950) 64-76-455**

■ **3-ком. кв-ру** в мкр-не Черёмушки, 8 (57 кв. м, 3 эт., с/у совмещ., две изолир. ком., железн. дверь). Цена 1 млн 650 тыс. рублей. Или **МЕНЯЮ на 1-ком. кв-ру** в Екатеринбурге. **8 (912) 270-47-74**

■ **3-ком. кв-ру** по ул.Бажова, 16 (3/5 эт., 2 ком.смежн.). Цена 1 млн 210 тыс. руб. Ипотека, маткапитал, торг, любой вид оплаты. **8 (967) 637-66-87**

■ **3-ком. кв-ру** в мкр-не 3.Бор-2, 37 (ком. изолир., с/у разд., большая лоджия застекл.). **8 (982) 647-75-75**

■ **3-ком. кв-ру** по ул.К.Маркса, 19 (3 эт., 2 балкона, сейф-дверь, высокие потолки, комн. изолир., с/у разд.). **8 (982) 750-55-50**

■ **3-ком. кв-ру** у/п в мкр-не 3.Бор-1,14 (стеклопакеты, новые межком. двери, сейф-дверь, 2 застекл. балкона, счётчики на воду). Цена 1 млн 600 тыс. руб. Просмотры по предварительной договорённости. **8 (982) 765-75-75**

■ **3-ком. кв-ру** по ул.Вершинина, 35 (60 кв. м, 6/9 эт., ком. изолир., с/у разд., замена окон, капит. ремонт, сейф-дверь, счётчики, домофон). Или **МЕНЯЮ на 1-ком. кв-ру** в мкр-не Ялунина. **8 (912) 273-75-75**

■ **3-ком. кв-ру** у/п в мкр-не 3.Бор-1, 4 (60/37,6/9 кв. м, 8/9 эт., ком. изолир., ремонт, натяж. потолок в комн., с/у разд., лоджия застекл., счётчики воды). Рассмотрим ипотеку, маткапитал. **8 (982) 725-75-75**

■ **3-ком. кв-ру** по ул.Ленина, 39 (72 кв. м, 1/2 эт., 2 погреба, натяжные потолки, пластик. окна, в хорошем сост-ии). Возможно под коммерч. недвижимость. **8 (912) 235-20-20**

■ **3-ком. кв-ру** по ул.Коммунистической, 29 (56/41/6 кв. м, 2/5 эт., тёплая, светлая, пластик. окна на кухне и в 2 комнатах, сейф-дверь, домофон, счётчики, большая кладовка, с/у совмещ., комнаты смежно-изолир). Рассмотрим любой вид оплаты, поможем с ипотекой и маткапиталом. **8 (982) 725-75-75**

■ **3-ком. кв-ру** по ул.К.Маркса, 21А (65,6/49,8/6 кв. м, 5/5 эт., ком. смежно-изолир., с/у разд.). Цена 1 млн 190 тыс. руб. Помогу купить в ипотеку **8 (912) 271-12-12**

■ **3-ком. кв-ру** по ул.Декабристов, 18 (застекл. лоджия, ком.изолир., с/у разд., счётчики на воду). Цена 1 млн 750 тыс. руб. **8 (912) 270-77-17**

■ **3-ком. кв-ру** в мкр-не Ялунина, 12 (62 кв. м, 1/5 эт., ком. изолир., евроремонт, с/у совмещ., сейф-дверь, стеклопакеты, счётчики на воду; в прихожей встроен. шкаф-купе). **8 (905) 807-68-98**

■ **4-ком. кв-ру** во Втором мкр-не, 13 (1/5 эт., два балкона, ремонт). Цена 1 млн 400 тыс. руб. **8 (906) 813-85-23**

■ **4-ком. кв-ру** во Втором мкр-не, 13 (76 кв. м, 1/5 эт., ком. изол., большая прихожая, сост-ие обычное, с/у разд.). Цена 1 млн 650 тыс. руб. **8 (950) 64-76-455**

■ **4-ком. кв-ру** по ул.Ломоносова, 14 (75,3 кв. м, 2/6 эт., ком. изолир., пластик. окна, сейф-дверь, лоджия застекл., с/у разд.). Помощь с ипотекой, маткапиталом. **8 (912) 271-12-12**

■ 1/8 доли в 4-ком. кв-ре по ул. Р.Люксембург, 86 (4/5 эт.). Идеальный вариант для людей, которым нужна прописка. Цена 150 тыс. руб. **8 (982) 750-55-50**

Продолжение на с.20

Реклама
Все операции с недвижимостью
Городской Центр Недвижимости
ПРАВИЛЬНОЕ РЕШЕНИЕ – ПРОФЕССИОНАЛЬНЫЙ ПОДХОД
Материнский капитал (ребёнку нет 3 лет!)
Кадастровые работы (межевание, техпланы)
Владельцам недвижимости БЕСПЛАТНЫЕ УСЛУГИ:
- Поиск покупателей
- Консультации
- Размещение объявлений
- Выезд на дом специалистов

- **Ипотека** без первого взноса. Срочно!
- **Выкупим недвижимость** за наличный расчёт в короткие сроки, можно с долгами

Карла Маркса, 16
8 (903) 086-48-55
8 (906) 812-48-82
E-mail: vip.home88@mail.ru

АГЕНТСТВО НЕДВИЖИМОСТИ
Эверест Риэл
Коммунистическая, 13
(за магазином «Евросеть»)
Тел.: **5-00-04**
8 (982) 74-57-575
www.everestrial.ru
- Продажа, обмен, покупка
- Приватизация
- Ипотека
- Материнский капитал
- Консультация

БЕСПЛАТНО
Реклама

Продолжение. Начало на с.19

■ **5-ком. кв-ру** в мкр-не 3.Бор-2, 37 (5/5 эт., 108/69,8/7 кв. м, ком. изолир., 4 балкона, все застеклены, кв-ра в хорошем сост-ии, окна пластик., сейф-дверь, частично натяжные потолки, счётчики). Или **МЕНЯЮ на 2-ком. или 3-ком. кв-ру** в мкр-не 3.Бор. **8 (982) 743-27-08**

■ деревян. **дом** в г.Верхняя Салда по ул.Р.Люксембург (37,1 кв. м, уч-к 8 сот., плодово-ягодн. насаждения, небольш. теплица, эл-во, печн. отопление, два гаража, смотр. яма, погреб). Цена 1 млн 250 тыс. руб. **8 (912) 65-04-488**, **8 (902) 87-06-544**

■ деревян. **дом** по ул.Кикура (55 кв. м, в 2015 г. сделан большой пристрой из ш/б, внутренняя отделка, дом утеплён внутри и снаружи, газифицирован, новая кровля, обшит сайдингом; уч-к 7,2 сот., большая баня с тёплым предбанником, летняя веранда, скважина). Цена 1 млн 700 тыс. руб. Торг. **8 (902) 872-44-70**, **8 (902) 870-65-44**

■ бревенчат. **дом** на ул.Урицкого (56 кв. м, газ, канализация, баня, уч-к 8 сот.). Цена 2 млн 550 тыс. руб. **8 (912) 65-04-488**, **8 (902) 87-06-544**

■ **дом** по ул.К.Либкнехта (20 сот., 2 комнаты и кухня, двор крытый, всё в ухожен. сост-ии). Цена 1 млн 350 тыс. руб. **8 (906) 813-85-23**

■ **дом** в с.Полдневая (20 сот., 3 комнаты, скважина, баня). Цена 600 тыс. руб. **8 (903) 086-48-55**

■ **дом** в с.Полдневая (16 сот., деревян. жилой дом, второй из пеноблока под чистовую отделку). Цена 990 тыс. руб. **8 (906) 812-48-82**

■ **дом** по ул.Луначарского (7 сот., 3 ком. и кухня, с/у совмещ., скважина, нов. баня, большой гараж (380 В), крытая ограда). Цена 2 млн 300 тыс. руб. **8 (906) 813-85-23**

■ **дом** в пос.Станционный-Полевской (нов. баня, уч-к ухожен) недорого. **8 (906) 813-85-23**

■ благоустроен. **дом** на ул.Кутузова (газовое отопл., 3 ком., кухня, ограда крытая, ш/б гараж, в доме горячая, холодная вода, ванная, туалет, уч-к разработан, баня). Цена 3 млн 500 тыс. руб. **8 (903) 086-48-55**

■ **коттедж** на ул.Западной (2 эт., газов. отопление, уч-к разработан, гараж). Цена 4 млн 500 тыс. руб. **8 (906) 813-85-23**

■ благоустроен. **дом** на ул.Фурманова. Цена 4 млн 500 тыс. руб. **8 (906) 813-85-23**

■ нов. 2-эт. **дом** из пеноблока (с мебелью, бильярдная, новая баня, отличный уч-к). Цена 6 млн 300 тыс. руб. **8 (906) 813-85-23**

Танцклуб приглашает
желающих научиться танцевать:
вальс, самба и др.
Возраст от 18 лет до серебряного
возраста включительно.
Иметь сменную обувь.
Время занятий: суббота,
воскресенье с 17.30.
Начало занятий 7 октября.
Место занятий – Многопрофильный
техникум имени В.И.Назарова.
Справки по тел. 8 (950) 634-26-39
Реклама

■ **дом** в пос.Ст.-Полевской по ул.Зелёной (43, 3 кв. м, 2 ком., кухня 9 кв. м, газ, отопление – котёл, пластик. окна, вода хол. и гор. в доме, скважина, с/у в доме, большая ограда, баня, постройки, 18 сот., теплица). Цена 2 млн 350 тыс. руб. **8 (950) 647-64-55**

■ деревян. **дом** в пос.Ст.-Полевской по ул.Кирова (52,6/39,7/9 кв. м, фундамент высокий, газ. отопление, котёл, 2 ком., кухня, вода хол. и гор. в доме, скважина, с/у в доме, беседка, теплица, постройки). Цена 3 млн руб. **8 (950) 647-64-55**

■ деревян. **дом** в пос.Ст.-Полевской по ул.Калинина (70,4 кв. м, фундамент высокий, 3 ком., кухня, пластик. окна, есть цокольный этаж, газ. отопл., скважина, баня, 22 сот., ограда большая). Цена 1 млн 900 тыс. руб. **8 (950) 647-64-55**

■ **дом** в пос.Ст.-Полевской по ул.М.Горького (25 кв. м, 1 ком., кухня, прихожая, есть большие сени, где можно сделать с/у, печное отопл., но рядом с домам проходит газ, 13 сот., постройки). Цена 750 тыс. руб. **8 (950) 647-64-55**

■ деревян. **дом** в с.Мраморское по ул.Ленина (27 кв. м, 2 ком., кухня, пластик. окна, газ. отопл., радиаторы, вода хол. и гор. в доме, скважина, новая печка, лет. душ, новая постройка для инструментов, 16 сот., 2 теплицы, беседка). Цена 1 млн 800 тыс. руб. **8 (950) 647-64-55**

■ **дом** в г.Невьянске, с.Быньги по ул.Пионерской (23,8 кв. м, 15 сот., 1 большая комната, печное отопление, но рядом с домом газ, большая ограда, баня). Цена 850 тыс. руб. **8 (950) 647-64-55**

■ ш/б **дом** в пос.Горный Щит (45 кв. м, 2 ком., кухня 10 кв. м, стеклопакеты, сейф-дверь, канализация, водоснабж., отопление централизован., с/у – кафель до потолка, ванна, водонагреватель; уч-к 5 сот.). Цена 1 млн 600 тыс. руб. Освобождён. **8 (912) 270-47-74**

■ **дом** по ул.Гумёшевской (40,6 кв. м, 6 сот., 3 ком., кухня, отдельно стоящая баня). Рассмотрим варианты оплаты. **8 (982) 647-75-75**

■ ш/б **дом** по ул.Меркулова (73 кв. м, 7,6 сот., газ, вода центр., хол., гор., с/у – ванна в доме, 3 комн., кухня, пластик. окна, 2 овощные ямы, выгребная яма, 2 стайки, баня, 2 гаража, смотровая яма, дом на фундаменте, цокольный эт., монолит, двор крытый, теплица 7*3,5 м). Рассмотрим варианты оплаты. Торг. **8 (982) 743-27-08**

■ ш/б **дом** в р-не Барановки (3 ком., кухня-столовая, пластик. окна, ламинат, эл. отопл., скваж., помещение под с/у, уч-к 10,3 сот. разраб.). Цена 1 млн 500 тыс. руб. Или **МЕНЯЮ** на 1-ком. кв-ру с доплатой. **8 (982) 725-75-75**

■ нов. ш/б **дом** в с.Косой Брод по ул.Ленина (130 кв. м, 8,55 сот., в коридоре полы с подогревом, стеклопакеты, сейф-двери, с/у совмещ. (кафель), вода заведена в дом, канализация, цокольн. этаж). **8 (912) 270-47-74**

■ деревян. 2-эт. **дом** по ул.Гоголя (180 кв. м, 5 комнат, большая кухня-столовая, газ. отопление, скважина, с/у в доме, душевая кабина, окна пластик., стеклопакеты, межком. двери – дорогой натуральный шпон, сейф-двери, обшит сайдингом, в огороде отдельно стоящая баня с моечным отделением и комнатой отдыха, теплица, огород 12 сот. ухожен, газон, посадки, беседка, мангал, зона отдыха, крытая ограда). Цена 4 млн 900 тыс. руб. **8 (904) 547-15-43**, **8 (912) 273-75-75**

■ **СРОЧНО уч-к** в Зелёном Логу (600 кв.м, кадастр. № 66:59:0203003:105). Цена 120 тыс. руб. **8 (912) 650-44-88**, **8 (902) 870-65-44**

■ **уч-к** под ИЖС в Далеке (12 сот., кадастр. № 66:59:0101007:1159). Цена 400 тыс. руб. **8 (912) 650-44-88**, **8 (902) 870-65-44**

■ недорого **уч-к** под ИЖС в Косом Броду (16 сот., кадастр. № 66:59:0209001:1057). Цена 380 тыс. руб. **8 (912) 650-44-88**, **8 (902) 870-65-44**

■ **уч-к** под ИЖС в Зелёном Логу (7 сот., пробурены углубления под забор через 2,5 м, бак для воды, бытовка, ЛЭП вдоль участка, кадастр. № 66:59:0203002:304). Цена 350 тыс. руб. **8 (902) 87-24-470**, **8 (902) 87-06-544**

■ **СРОЧНО уч-к** в к/с «Медик» (765 кв. м, кадастров. № 66:59:0217013:218). Цена 150 тыс. руб. **8 (912) 650-44-88**, **8 (902) 870-65-44**

■ **уч-к** в к/с «Малахит» (не разработан, 2-эт. ш/б дом 33,5 кв. м на фундаменте). Цена 350 тыс. руб. **8 (902) 870-65-44**, **8 (912) 650-44-88**

■ **уч-к** в к/с «Солнечный» (2-эт. ш/б дом 80,0 кв. м, комната, кухня, камин, вода гор. и хол., эл. отопление, газ, крытая веранда, зимний сад, 2 эт. комната отдыха, на уч-ке 2 теплицы (одна с подогревом); гараж с автоматич. воротами). Цена 1 млн 600 тыс. руб. **8 (902) 870-65-44**, **8 (912) 650-44-88**

■ **уч-к** в к/с «Малахова гора» (5,8 сот., дом 32 кв. м, пластик. окна и двери, внутр. отделка – вагонка, обшит сайдингом, лет. душ и туалет, насаждения). Цена 700 тыс. руб., торг. 8

■ **уч-к** в к/с «Малахова гора» (6,3 сот., разработан, хозпостройки, крепкая теплица, бак под воду 2 куб. м, хорошая парковка, чистая питьевая вода). Цена 180 тыс. руб. Возможен торг. **8 (902) 872-44-70**, **8 (902) 870-65-44**

■ **уч-к** в к/с «Зюзельский» (4 сот., 2-эт. дом 45,5 кв. м, дом из бруса, кровля из профнастила, две веранды, одна застеклена, вторая открытая, большая гостиная с мебелью и русской печью – 1 эт. 2 этаж не достроен: спальня, балкон, выход на чердак и на крышу. Есть пристрой для садового инструмента, туалет, две теплицы из поликарбоната. Уч-к очень ухожен, парковка отсыпана щебнем). Цена 350 тыс. руб., торг при осмотре. **8 (912) 650-44-88**, **8 (902) 870-65-44**

■ **уч-к** в к/с «Солнечный» (6,3 сот., разработан, хозпостройки, крепкая теплица, бак под воду 2 куба, 3 колодца (чистая питьевая вода), хорошая парковка). Цена 180 тыс. руб. Торг. **8 (902) 872-44-70**, 8-902-870-65-44

■ **уч-ки** под ИЖС в районе Штангового пруда, Хмелинина, Угловая, Далека, Косой Брод, Барановка. **8 (906) 812-48-82**

■ **уч-ки** под ИЖС по ул. 5-я Далека, Урицкого, Ощепкова. **8 (906) 813-85-23**

■ **уч-ки** в к/с «Леспромхоз», «Красная гора», «ПКЗ», «Малахит». **8 (906) 813-85-23**

■ **уч-к** в к/с «Уральские зори» (2-эт. дом, скважина). Цена 450 тыс. руб. **8 (906) 813-85-23**

■ **уч-к** в черте города (2-эт. дом, баня). Цена 500 тыс. руб. **8 (906) 813-85-23**

■ **уч-к** в к/с «Красная гора» (дом благоустроен, вода гор. и хол. круглый год, баня). Цена 600 тыс. руб. **8 (903) 086-48-55**

■ **уч-к** в к/с «Красная гора-2» (2-эт. домик, 5 сот., насаждения, летний водопровод, теплица). Цена 580 тыс. руб. **8 (950) 64-76-455**

■ **уч-к** в к/с «Малахит» (2-эт. дом 17,3 кв. м, 6 сот., скважина, беседка, автостоянка). Цена 450 тыс. руб. **8 (950) 647-64-55**

■ **уч-к** в к/с «Малахит» (дом 44,8 кв. м, 6 сот., насаждения, бак для воды, лет. водопровод). Цена 350 тыс. руб. **8 (950) 647-64-55**

■ **уч-к** в к/с «Малахит» (2-эт. дом 35 кв. м, 6 сот., печное отопл., баня, скважина, 2 теплицы, бак для воды). Цена 580 тыс. руб. **8 (950) 647-64-55**

■ **уч-к** в к/с «Малахит» (2-эт. дом 34,7 кв. м, 6 сот., насаждения, баня, 2 теплицы, лет. водопровод; прописка). Цена 550 тыс. руб. **8 (950) 647-64-55**

■ **уч-к** в к/с «Малахит» (камен. дом, 4 сот., 2 теплицы, баня, лет. водопровод). Цена 450 тыс. руб. **8 (950) 647-64-55**

■ **уч-к** в к/с «Малахит» (новый дом, 6 сот.) Цена 580 тыс. руб. **8 (950) 647-64-55**

■ **уч-ки** напротив к/с «Надежда»: 3 уч-ка по 9 сот. – цена 220 тыс. руб., 1 уч-к 12 сот. – цена 240 тыс. руб. **8 (950) 647-64-55**

■ **уч-к** под ИЖС в с.Косой Брод (17 сот.). Цена 350 тыс. руб. **8 (950) 647-64-55**

■ **уч-к** в к/с «Рябинушка-3» (8 сот., рядом эл-во). Цена 150 тыс. руб. **8 (950) 647-64-55**

■ **уч-к** в к/с «Рябинушка-3» (8 сот, рядом эл-во). Цена 120 тыс. руб. **8 (950) 647-64-55**

■ **уч-к** в к/с «Малахит» (4 сот., уч-к разработан, лет. водопровод). **8 (950) 647-64-55**

■ **уч-к** в с.Мраморское по ул.Ленина (8 сот., маленький домик, беседка, теплицы, разработан). Цена 550 тыс. руб. **8 (950) 647-64-55**

■ **уч-к** в с.Мраморское по ул.Ленина (16 сот., рядом газ, эл-во). Цена 500 тыс. руб. **8 (950) 647-64-55**

■ автосервис в районе Нового рынка (два подъёмника, 100 кв. м, эл-во, отопление, своя котельная). **8 (906) 812-48-82**

■ **уч-к** под автосервис, автомойку, магазин запчастей и т. д. на ул. Володарского – К.Либкнехта (есть деревянный дом, 17 сот., высокий а/м. трафик, рядом стоянка для большегрузов, есть возможность оборудовать сквозной заезд). Цена 1 млн 50 тыс. руб. **8 (903) 086-48-55**

■ **4-ком. кв-ру** под офис или магазин (отличный трафик). Цена 1 млн 650 тыс. руб. **8 (903) 08-648-55**

■ подземный **гараж** в мкр-не 3.Бор-1, 22 (эл-во, инструменталка, полки под колёса, овощное отделение, чисто, сухо). Цена 380 тыс. руб. Или СДАМ. **8 (912) 650-44-88**, **8 (902) 870-65-44**

■ **гараж** по ул.Листопрокатчиков (19,1 кв. м). Цена 50 тыс. руб. **8 (950) 647-64-55**

НЕДВИЖИМОСТЬ

ПРОДАЮ:

■ **комнату** по ул.Р.Люксембург, 10 (18,6 кв. м, 2/5 эт., кухня отделена, вода в комнате, 2-тариф. счётчик, с/у в хорошем сост-ии, общий балкон). **8 (902) 872-65-75**

■ **комнату** в 3-ком. кв-ре по ул.Ленина, 35 (13,3 кв. м). **8 (950) 20-18-192**

■ **комнату** в кв-ре на трёх хозяев по ул.Ленина (14 кв. м, дом после капремонта, пластик. окно, нов. радиаторы отопления, трубы, сантехника, ванна и туалет в хор. сост-ии, в подъезде кодовый замок; освобождена; два спокойных соседа). Цена 530 тыс. руб. Рассмотрим все варианты оплаты. **8 (906) 811-85-50**

■ **комнату** в 3-ком. кв-ре по ул.Победы, 10 (20 кв. м, 1 эт., пластик. окно, тёплая, светлая, в хор. сост-ии). Цена 580 тыс. руб. **8 (963) 444-95-35**

■ кв-ру у/п по ул.Володарского, 89 (56,3 кв. м, 5 эт.), без посредников. **8 (902) 875-12-62**, **8 (950) 202-89-17**

■ **1-ком. кв-ру** по ул.Бажова, 2 (30,5 кв. м, 4 эт., счётчики, пластик. окна, межком. двери, сейф-дверь, домофон, Интернет). Цена 850 тыс. руб. Возможна ипотека. Риелторам не беспокоить. **8 (963) 441-23-43**

■ **1-ком. кв-ру** по ул.Ленина, 7 (31,9 кв. м, 3/4 эт., тёплая , светлая, с/у совм., пласт. окна, сейф-дверь, натяжные потолки, замена эл. проводки и труб, счётчики, сделан ремонт). Агентствам не беспокоить. **8 (952) 730-09-50**

■ **1-ком. кв-ру** в центре г.Нязепетровска Челябинской обл. (31 кв. м, можно под офис, магазин, тёплая). Торг. **8 (952) 72-61-047**

■ **2-ком. кв-ру** у/п в с.Курганово по ул.Школьной (50,4 кв. м, 1/2 эт., с/у разд. пластик. окна, застекл. балкон, железн. дверь, ремонт, центр. и печное отопл., водонагреватель; есть уч-к – 2 теплицы, насаждения, лет. водопровод). Цена 2 млн 350 тыс. руб. Услуги риелтора и обмен не предлагать. **8 (953) 382-12-15**

■ **2-ком. кв-ру** по ул.Декабристов, 10 (4/9 эт., 48 кв. м, балкон застекл., с/у разд., ламинат, пластик. окна, счётчики на воду, домофон; кухон. гарнитур и встроен. шкафы в подарок). **8 (950) 648-32-88**

■ **2-ком. кв-ру** по ул.К.Маркса, 11А (2/4 эт., 49 кв. м, окна на пл.Бажова, балкон застекл., больш. кладовка, а/стоянка во дворе). Цена при осмотре. **8 (904) 386-79-47**

■ **2-ком. кв-ру** по ул.Р.Люксембург, 91 (1 эт.). **8 (963) 055-69-39**

■ **2-ком. кв-ру** по ул.Свердлова, 11 (42,6 кв. м, 3/4 эт., балкон евро, пласт. окна, счётчики, домофон, солнечн. сторона). Агентствам не беспокоить. Цена 1 млн 570 тыс. руб. **8 (912) 278-88-39**

■ **2-ком. кв-ру** у/п во Втором мкр-не, 8 (47,2 кв. м, 9/9 эт., тёплая, светлая, в хор. сост-ии, ком. изолир., застекл. балкон обит, пластик. окна, железн. дверь, домофон, счётчики). Цена 1 млн 230 тыс. руб. Агентствам не беспокоить. **8 (906) 80-88-138**

■ **2-ком. кв-ру** у/п в мкр-не 3.Бор, 4. Цена 1 млн 800 тыс. руб. Или **МЕНЯЮ** на 1-ком. кв-ру у/п с доплатой. **8 (909) 011-83-72**

■ **2-ком. кв-ру** в ю/ч (49,7 кв. м, 8/9 эт., комнаты изолир., окна ПХВ на ю/з, замена сантехники, тёплая, светлая). Цена 1 млн 400 тыс. руб. **8 (908) 900-13-78**

■ **3-ком. кв-ру** по ул.Бажова, 1 (58 кв. м, 1/5 эт., тёплая, высокий 1 эт., замена окон, дверей, кафель, счётчики; в подарок кухон. гарнитур). **8 (912) 25-93-923**

МЕТАЛЛУРГИЧЕСКОЕ ПРЕДПРИЯТИЕ
ПРИГЛАШАЕТ НА ПОСТОЯННУЮ
РАБОТУ ТОКАРЯ.
Опыт работы от 1 года (готовы
рассмотреть кандидатуры
пенсионеров).
Требования: знание устройства
токарного станка,
умение нарезать резьбу резцом,
токарная обработка материалов.
Место работы – г.Дегтярск.
Заработная плата договорная.
8 (950) 647-07-39
Реклама

МЕТАЛЛУРГИЧЕСКОЕ ПРЕДПРИЯТИЕ
ПРИГЛАШАЕТ НА ПОСТОЯННУЮ РАБОТУ
МЕХАНИКА МЕТАЛЛООБРАБАТЫВАЮЩЕГО
ОБОРУДОВАНИЯ.
Заработная плата достойная, своевременная.
Место работы – г.Дегтярск.
Требования: опыт работы механиком на
металлообрабатывающем производстве
с навыками создания нестандартного
оборудования. Знание гидравлики и
станков (токарные и сверлильные). Чтение
схем и чертежей. Одним словом, Кулибин!
8 (922) 14-15-343
Резюме отправлять на e-mail
79221415343@rambler.ru
Реклама

Дегтярский литейно-механический завод
приглашает на работу плавильщиков на
участки низкотемпературной плавки
и рафинирования.
Опыт работы от 6 месяцев.
Место работы – г.Дегтярск.
Официальное трудоустройство.
Оплачиваемый отпуск.
График работы сменный.
Заработная плата достойная,
2 раза в месяц.
Контактные телефоны:
8 (922) 141-53-43, 8 (922) 292-62-88,
с 9.00 до 17.00
Реклама

Информация Центра занятости о вакансиях по Полевскому

РАБОТА ПОСТОЯННОГО ХАРАКТЕРА

- Администратор
- Аккомпаниатор
- Акушерка
- Арматурщик
- Бетонщик
- Бухгалтер
- Ветеринарный врач
- Водитель автомобиля
- Водитель погрузчика
- Воспитатель
- Врач: стоматолог, колопроктолог, сердечно-сосудистый хирург, эндоскопист, эпидемиолог, ревматолог, кардиолог, онколог, акушер-гинеколог, анестезиолог-реаниматолог, гастроэнтеролог, инфекционист, невролог, оториноларинголог, педиатр, пульмонолог, рентгенолог, терапевт, уролог, физиотерапевт, хирург, детский хирург
- Газорезчик
- Главный энергетик, заместитель
- Грузчик
- Дворник
- Заместитель директора по увр
- Диспетчер
- Зоотехник
- Зубной техник
- Изготовитель творожной массы
- Инженер асутп
- Инженер по охране труда
- Инструктор по физической культуре
- Каменщик
- Кладовщик
- Контролер
- Корректировщик ванн
- Лаборант - металлограф
- Логопед
- Мастер
- Машинист бульдозера
- Машинист моечных машин
- Машинист по стирке и ремонту спецодежды
- Машинист расфасовочно-упаковочных машин
- Медицинская сестра
- Менеджер
- Младший воспитатель
- Мойщик посуды
- Мойщик тары и оборудования
- Монтажник санитарно-технических систем и оборудования
- Музыкальный руководитель
- Наладчик оборудования в производстве пищевой продукции
- Наладчик технологического оборудования
- Начальник смены
- Заместитель начальника участка
- Обвальщик мяса
- Обувщик по ремонту обуви
- Оператор поточно-автоматической линии
- Оператор ультразвуковых установок
- Охранник
- Педагог-психолог
- Повар
- Подсобный рабочий
- Преподаватель(в системе специального образования)
- Продавец непродовольственных товаров
- Продавец продовольственных товаров
- Психолог
- Разнорабочий
- Распиловщик камня
- Руководитель студии
- Слесарь-инструментальщик
- Слесарь-ремонтник
- Специалист -кассир офиса обслуживания
- Специалист в отдел снабжения и сбыта
- Специалист по социальной работе
- Специалист по связям с общественностью
- Тестовод
- Техник
- Технолог
- Токарь
- Токарь-расточник
- Тренер
- Уборщик производственных и служебных помещений
- Укладчик-упаковщик
- Учитель: технологии, начальных классов, иностранного языка, музыки и пения, русского языка и литературы, дефектолог, трудового обучения, физики, логопед
- Фармацевт
- Фельдшер
- Фрезеровщик
- Шлифовщик
- Экономист
- Электрогазосварщик
- Электромонтер по ремонту и обслуживанию электрооборудования
- Электросварщик ручной сварки

РАБОТА ВРЕМЕННОГО ХАРАКТЕРА

- Главный государственный налоговый инспектор
- Диспетчер
- Инженер
- Кладовщик
- Лаборант химического анализа
- Младший воспитатель
- Мойщик посуды
- Начальник ремонтно-механических мастерских
- Подсобный рабочий
- Слесарь по ремонту автомобилей
- Уборщик производственных и служебных помещений
- Укладчик-упаковщик
- Учитель русского языка и литературы
- Юрисконсульт

РАБОТА ДЛЯ ИНВАЛИДОВ

- Водитель автомобиля
- Водитель погрузчика
- Воспитатель
- Диспетчер маневровый железнодорожной станции
- Начальник службы
- Подсобный рабочий
- Резчик труб и заготовок
- Уборщик производственных и служебных помещений
- Учитель: начальных классов, изобразительного искусства и черчения, информатики
- Штабелировщик металла
- Электромеханик по средствам автоматики и приборам технологического оборудования
- Электромонтер по ремонту и обслуживанию электрооборудования

Полевской центр занятости:
ул.Декабристов, 7
(3 этаж, вход со двора).

Часы приёма граждан:
ПН – с 9.00 до 18.00;
ВТ-ЧТ – с 9.00 до 17.00;
ПТ – с 9.00 до 16.00.

E-mail: polev_czn@mail.ru.
www.szn-ural.ru

В МАГАЗИН
ВЕРХНЕЙ ОДЕЖДЫ
ТРЕБУЮТСЯ
КАССИРЫ
ПРОДАВЦЫ
➲ Достойная зарплата
➲ Полный соцпакет
8 (917) 250-50-58
Реклама

ПРОИЗВОДСТВЕННОЕ ПРЕДПРИЯТИЕ
ПРИГЛАШАЕТ НА ПОСТОЯННУЮ РАБОТУ
КЛАДОВЩИКА.
Образование не ниже среднего
профессионального. Опыт работы
кладовщиком от 2-х лет.
Знание складского учёта и складской
логистики. Опыт проведения ревизий
и инвентаризаций. График работы 5/2.
Место работы – г.Дегтярск.
Рассмотрим кандидатов из Дегтярска,
Ревды, Полевского, Курганово.
Заработная плата 25 000-35 000 рублей.
Резюме на почту: 79221415343@rambler.ru
Реклама

Требуется
менеджер.
8 (922) 16-21-760
Реклама

Реклама

Кировская обувная фабрика

3 октября с 12.00 до 18.00 ул.М.Горького,1

ПРИНИМАЕТ В РЕМОНТ И НА РЕСТАВРАЦИЮ

ОБУВЬ

Аванс 500 руб. Оплата после ремонта

Натуральная кожа (цветная), замша.

■ **3-ком. кв-ру** по ул.Володарского, 91 (57,9 кв. м, 2 эт., в хор. сост-ии, тёплая ванная, пластик. окна сейф-дверь, водонагреватель). Цена 1 млн 800 тыс. руб. **8 (912) 672-65-81**

■ **СРОЧНО** в связи с отъездом **3-ком. кв-ру** в мкр-не 3.Бор-2, 7 (58 кв. м, 4 эт., в обычн. сост-ии, сделан ремонт, пластик. окна, одна комната и ванная в кафеле, лоджия застекл., домофон. В подарок кухон. гарнитур и нов. газов. плита). Цена 1 млн 930 тыс. руб. Услуги риелтора и обмен не предлагать. **8 (953) 382-12-15**

■ **3-ком. кв-ру** у/п в мкр-не 3.Бор-1, 2 (63 кв. м, 2/5 эт., с/у разд., балкон 6 м, сейф-дверь, 2 встроен. шкафа-купе, ламинат, встроен. кухня, спальн. гарнитур, ламинир. межком. двери, частично мебель, счётчик на воду, евроокна, жалюзи). Цена 2 млн 5 тыс. руб. **8 (922) 17-51-941**

■ **3-ком. кв-ру** в мкр-не 3.Бор-2, 33 (7 эт., 85 кв. м, спецпроект). Цена 2 млн 950 тыс. руб. Агентствам не беспокоить. **8 (902) 87-67-660**

■ **3-ком. кв-ру** в мкр-не Ялунина, 17 (60,2 кв. м, 3/5 эт., светлая, тёплая, балкон застекл., сделан ремонт, в отл сост-ии). Цена 2 млн 70 тыс. руб. **8 (961) 77-73-406**

■ **СРОЧНО 3-ком. кв-ру-брежневку** в ю/ч (58 кв. м, не угловая, средн. эт., окна на разные стороны, в хор. сост-ии). Возможна ипотека, можно маткапитал – первый взнос. Или **МЕНЯЮ на уч-к** в с.Курганово с вашей доплатой. **8 (912) 25-28-512**

■ **4-ком. кв-ру** по ул.Коммунистической, 46 (спецпроект, 101/76/9 кв. м, 5/5 эт., в хор. сост-ии, пласт. окна, замена межкомн. дверей, спецтехники, ламинат, кафель, счётчики на воду, застекл. лоджия). Цена 2 млн 800 тыс. руб. Или **МЕНЯЮ на кв-ру** в центре Екатеринбурга. **8 (906) 811-85-50**

■ **кв-ру** в мкр-не Ялунина, 11 (47,7 кв. м, 5/5 эт., в хорошем сост-ии, сантехника поменяна, счётчики, палстик. окна, балкон застекл.). Цен 1 млн 500 тыс. руб., торг. **8 (953) 057-41-80**

■ небольш. **дом** из бруса в с.Мраморское по ул.М.Горького (24 кв. м кухня и комната, печное отопление, по улице проведен газ и водопровод, есть возможность подключиться, уч-к 18 сот.). Цена 850 тыс. руб. Любая форма оплаты. **8 (906) 811-85-50**

■ **СРОЧНО** небольшой дерев. **дом** в пос. Станционный-Полевской по ул.М.Горького (30 кв. м, кухня и комната, печн. отопление, по улице проведён газ, есть возможность подключиться, уч-к 15 сот.). Цена 730 тыс. руб. Любая форма оплаты. **8 (953) 382-12-15**

■ 2-эт. **дом** в пос. Шабровский (прописка г.Екатеринбург, 100 кв. м, отопл., автоном. канализация, вода централиз., туалет в доме, баня, крыт. двор, все постройки, 2-й эт. без отделки). Цена договорная. **8 (982) 73-71-545**

■ дерев. **дом** по ул.Воровского (54,3 кв.м, уч-к 7,2 сот., газ. отопление, вода в доме, душ. кабина, канализация, баня, теплица). **8 (904) 38-80-317**

■ большой, добротный, ухоженный деревян. **дом** по ул.Ильича (3 ком., большая кухня, газов. отопл., центральн. водопровод, канализация, холодн., горячая вода, с/у и ванна в доме; крытый двор, гараж). Цена 4 млн 600 тыс. руб. **8 (953) 382-12-15**

КУПЛЮ

КАСЛИ, ЧУГУННЫЕ, ФАРФОРОВЫЕ, БРОНЗОВЫЕ СТАТУЭТКИ, ИКОНЫ, УГОЛЬНЫЕ САМОВАРЫ, АНТИКВАРИАТ И МНОГОЕ ДРУГОЕ

Тел.: 8-912-240-2000, 8-922-181-50-47

Реклама

■ деревян. **дом** по ул.Литейщиков (3 ком., кухня, с/у, гараж, баня, хозпостройки, эл-во, скважина, центр. отопл., выгребная яма, уч-к 6 сот. ухожен, теплица 5*11 м под стеклом, с печн. отопл.). Цена 1 млн 800 тыс. руб. Или **МЕНЯЮ**. Рассмотрим варианты – 2-ком. кв-ру только в мкр-не Ялунина (не выше 3 эт.). **8 (906) 811-85-50**

■ дерев. **дом** по ул.Луначарского (56 кв. м, 3 ком. + большая кухня, газов. отопл., крыт. двор, гараж, овощн. яма; уч-к 5,5 сот. ухожен, насаждения). **2-37-62**, **8 (950) 630-16-08**

■ **СРОЧНО** большой дерев. **дом** по ул.Малышева (60 кв. м, 2 ком., кухня-гостиная 17 кв. м, с ремонтом, газ, хол., гор. вода, ванна и туалет в доме, уч-к 15 сот., теплица, насаждения). Цена 2 млн 150 тыс. руб. Обмен не предлагать. **8 (953) 382-12-15**

■ **СРОЧНО** большой деревян. **дом** по ул.Менделеева (74,4 кв. м, 6 сот., 3 ком., кухня 12 кв. м, большая прихожая, крытый двор 6*14 кв. м, электр. роль-ворота под грузовой а/м, баня-сауна 14 кв. м, огород ухожен, теплица 6 м, вода – колодец. Межевание сделано). Цена 2 млн 600 тыс. руб., торг. **8 (950) 657-21-76**

■ деревян. **дом** по ул.Революционной (13 сот., 31 кв. м). Цена 950 тыс. руб. **8 (950) 19-59-307**

■ дерев. **дом** в 4-й Далеке по ул.Комсомольской (2 комнаты, 10 сот., насаждения, баня). Агентствам не беспокоить. Цена 1 млн 550 тыс. руб. **8 (912) 278-88-39**

■ кирпич. **дом** в ю/ч (73 кв. м, газ, вода, отопление, канализация, уч-к 8 сот.). Цена 3 млн 400 руб., торг. Возможна ипотека. **8 (902) 87-55-781**

■ **дом** в центре г.Нязепетровска Челябинской обл. (требуется ремонт, 36 кв. м, уч-к 6 сот., под любой вид строительства, расширение уч-ка, насаждения, рядом система центр. теплоснабжения). Варианты оплаты, возможна ипотека. Или **МЕНЯЮ на а/м ВАЗ-2114, «Лада-Калина»** (желательно универсал или хэтчбек) в отл. сост-ии. **8 (952) 72-61-047**

■ **дом** в Крыму, г.Саки, с.Карьерное, 40 км от Симферополя (68,5 кв. м, 14 сот., 2 изолир. ком., кухня, веранда, туалет, гараж, баня, хозпостройки, холодная вода – централиз., выгребная яма, печное отопление, газовая труба не заведена). Цена 1 млн 400 тыс. руб. **8 (902) 87-67-660**

■ **уч-к** под ИЖС на Барановке, 116 (10 сот., газ, эл-во рядом). **8 (922) 13-29-257**, **8 (922) 29-54-976**

■ **уч-к** под ИЖС по ул.Партизанской, в р-не Далека (14 сот.). **8 (912) 29-71-956**

■ эксклюзивный **уч-к** под ИЖС по ул.Партизанской, в р-не Далека (11,5 сот., на гре, выравнян, как терраса, в 2 уровня, фундамент; коммуникации близко). Цена 730 тыс. руб. Или **МЕНЯЮ** на варианты, в т. ч. хороший уч-к в к/с. **8 (906) 811-85-50**

■ **уч-к** в черте с.Косой Брод от 8 сот. Цена 280 тыс. руб. **8 (963) 055-69-39**, **8 (902) 25-69-113**

■ **уч-ки** под дачное строит-во при въезде в с.Косой Брод, напротив к/с «Надежда» (10 сот., рядом эл-во). Цена 190 тыс. руб. **8 (961) 77-73-406**

■ **уч-к** под ИЖС в пос.Красная Горка, по ул.Луговой (рядом эл-во, газ). **8 (915) 19-18-581**

■ **уч-к** под ИЖС в пос.Красная Горка по ул.Фарнина (10 сот.).Цена 850 тыс. руб. **8 (992) 005-15-45**

ИЗВЕЩЕНИЕ О СОГЛАСОВАНИИ МЕСТОПОЛОЖЕНИЯ ГРАНИЦЫ ЗЕМЕЛЬНОГО УЧАСТКА

Кадастровым инженером Чеботаревой Любовью Павловной (623388, Свердловская область, г.Полевской, ул.Ленина, 2 офис №18, e-mail: zemkad@inbox.ru; тел.: 8 (34350) 5-96-76, № регистрации в государственном реестре лиц, осуществляющих кадастровую деятельность – 781) выполняются кадастровые работы в отношении земельного участка с кадастровым номером: **66:59:0217016:179**, расположенного по адресу: **Свердловская область, город Полевской, СНТ «Красная гора», улица № 4, участок № 27**.

Заказчиком кадастровых работ является **Балтаг Наталья Моисеевна, г.Полевской, ул. С.Разина, 50-83**.

Собрание по поводу согласования местоположения границы состоится **30.10.2017 г. в 15 часов** по адресу: Свердловская область, г.Полевской, ул.Ленина, 2, оф. 18.

С проектом межевого плана земельного участка можно ознакомиться по месту нахождения кадастрового инженера.

Требования о проведении согласования местоположения границ земельного участка на местности принимаются в срок с 28.09.2017 г. по 12.10.2017 г., обоснованные возражения о местоположении границ земельных участков после ознакомления с проектом межевого плана принимаются с 28.09.2017 г. по 12.10.2017 г., по адресу: 623388, г.Полевской, ул.Ленина, 2, каб. 18.

Смежные земельные участки, в отношении местоположения границ которых проводится согласование: г.Полевской, СНТ «Красная гора», ул.№ 4, уч. № 25 (66:59:0217016:177); ул. № 3, уч. № 28 (66:59:0217016:115); СНТ «Красная гора» (66:59:0217016:453).

При проведении согласования местоположения границ при себе необходимо иметь документ, удостоверяющий личность, а также документы о правах на земельный участок (часть 12 статьи 39, часть 2 статьи 40 Федерального закона от 24.07.2007 г. № 221-ФЗ «О кадастровой деятельности»).

Дом в ю/ч в р-не детского дома (11 сот., свет, газ, скважина, погреб, асфальтирован, крытая ограда). Цена 2 млн 200 тыс. руб., торг реальному покупателю. Ипотека, маткапитал, воен. сертификат. 8 (904) 386-79-47

■ **уч-к** по ул.Хмелинина (2 теплицы, колодец, все насаждения, ухожен). **8 (908) 902-02-04**

■ **уч-к** в к/с «Гумёшевский» (5,6 сот., 2 теплицы, лет. водопровод, лет. домик, все насаждения). **8 (950) 205-860-7**

■ **уч-к** в к/с «Красная гора» (6 сот., дом для круглогодичного проживания, хол. и гор. вода, канализация, печн. отопление, овощн. яма, баня, ёмкость для полива 4 куб. м, надворные постройки, два парковочных места. В подарок конвектор, водонагреватель, душевая кабина). Агентствам не беспокоить. **8 (922) 14-29-548**

■ **уч-к** в к/с «Летний стан» (8 сот., лет. дом – 2 большие ком., мебель, печка-буржуйка, газов. печка, эл-во, 3 теплички, парничок, рядом колодец, родничок). Дёшево. **8 (953) 00-40-774**

■ **уч-к** в к/с «Малахит», ул. 9 (2-эт. дом из белого кирпича 36 кв. м, эл-во, печн. отопление. Домовая книга, прописка. Уч-к 4 + 2 сот. ухожен, стекл. теплица, летн. водопровод). Цена 430 тыс. руб. **8 (953) 382-12-15**

■ **уч-к** в к/с «Малахит» (2-эт. ш/б дом, 2 теплицы, колодец, лет. водопровод, эл-во, все насаждения). Цена 430 тыс. руб. Без посредников. **8 (952) 13-53-986**

■ **уч-к** в к/с «Машиностроитель-1» (домовая книга) недорого. 8-9000-451-262

■ **уч-к** в к/с «Машиностроитель». **8 (950) 193-27-85**

■ **уч-ки** в к/с «Медик». Цена 120 тыс. руб. **8 (922) 150-95-59**

■ **СРОЧНО** уч-к в к/с «Медик» (7,7 сот., дорога отсыпана до участка, расчищен под застройку). Цена 270 тыс. руб., торг. Или **МЕНЯЮ**. **8 (922) 027-09-28**

■ **уч-к** в к/с «Металлург-4». **8 (908) 90-60-308**

■ **уч-к** в к/с «Строитель» (5 сот.) недорого. **8 (912) 65-45-675**

■ **уч-к** в к/с «Уралец» (6 сот., 2-эт. дом из бруса, на фундаменте, 2 теплицы, баня, сарайка, насаждения, разработан). Торг. **8 (904) 176-43-27**

■ **уч-к** в к/с «Уральские зори» (6 сот., 2-эт. дом, скважина, эл-во, печн. отопл., лет. душ, беседка, душев. кабинка, нов. туалет, 2 теплицы, ухожен, разработан, насаждения, возможность строит-ва). Цена 500 тыс. руб., торг. **8 (904) 54-74-227**

■ **уч-к** в к/с «Уральские зори» (6 сот., небольшой дом из бруса, насаждения, теплица, яблони, груши). **8 (992) 331-22-37**

■ **дачу** в СНТ «Юбилейный» – в черте города по дороге в с.Косой Брод (2-эт. ш/б дом 30 кв. м, баня, теплица, беседка, уч-к 5,8 сот. в идеальном сост-ии, межевание, ровный, ухоженный, плодоносящий, эл-во, печ. отопление, летн. водопровод). Цена 530 тыс. руб. **8 (953) 382-12-15**

■ охраняем. **гаражн. бокс** в мкр-не 3.Бор-1 (на верхнем уровне, овощн. яма). Возможна рассрочка платежа. **8 (904) 381-42-26**

■ **гараж** в охраняем. зоне по ул.Крылова (овощн. и смотров. ямы). **8 (902) 87-90-469**

■ ш/б **гараж** в охраняем. зоне по ул.Крылова (овощн. и смотров. ямы сухие). **8 (904) 982-18-10**, **8 (902) 87-40-853**

■ капит. **гараж** в охраняем. зоне по ул.Крылова (овощ. яма – кессон, смотровая яма – бетон, пол – асфальт). Цена 200 тыс. руб. **8 (922) 613-10-46**

■ **два** рядом стоящие **гаража** по ул.Листопрокатчиков. **8 (908) 923-730-7**

■ **гараж** по ул.Челюскинцев. **8 (952) 131-90-26**

■ **СРОЧНО гараж** недорого. **8 (950) 193-27-85**

МЕНЯЮ:

■ **3-ком. кв-ру-брежневку** в ю/ч (средний этаж, в хор. сост-ии) **на уч-к** в к/с в Екатеринбурге **или уч-к** под ИЖС в пос.Станционный-Полевской. Рассмотрю все варианты. Или **ПРОДАМ** по договорной цене. **8 (912) 25-28-512**

■ кирпичн. **дом** в ю/ч (73 кв. м, все удобства, уч-к 8 сот.) **на** хорошую **1-ком. кв-ру** в ю/ч. Или **ПРОДАМ**. Возможна ипотека. **8 (902) 875-57-81**

■ **уч-к** в к/с «Медик» (7,7 сот., дорога отсыпана до участка, эл-во проведено по улице, расчищен под застройку) **на уч-к** под ИЖС в с.Курганово с моей доплатой. Рассмотрю все варианты. Или **ПРОДАМ**. **8 (922) 027-09-28**

КУПЛЮ:

■ **комнату** у собственника **8 (963) 05-56-939** на 20 и 27 сентября

Медицинский центр «Путь к себе»
ЛЕЧЕНИЕ НОВЕЙШИМИ МЕТОДАМИ

АЛКОГОЛЬНОЙ ЗАВИСИМОСТИ

2-43-38 (до 16.00), 8-950-541-94-04
К.Маркса, 23, поликлиника
(каждую субботу с 15.00) Лиц. Б 813081 ОМЛАК

ИМЕЮТСЯ ПРОТИВОПОКАЗАНИЯ
НЕОБХОДИМА КОНСУЛЬТАЦИЯ СПЕЦИАЛИСТА

Реклама

■ **СРОЧНО кв-ру** за 1 млн 700 тыс. руб. за наличный расчёт **8 (903) 086-48-55**

■ **кв-ру** в любой части города. **8 (903) 086-48-55**

■ **кв-ру**, **комнату**, **долю** у собственника. **8 (950) 64-26-193**

■ **комнату и дом** (можно в к/с). **8 (906) 813-85-23**

■ **уч-к** под ИЖС или уч-к в к/с. **8 (906) 812-48-82**

■ недорого **1-ком. кв-ру** в любой части города. **8 (912) 650-44-88**, **8 (902) 870-65-44**

■ **1-ком. кв-ру** в ю/ч (с балконом, в жилом сост-ии). **8 (902) 872-44-70**

■ **1-ком. или 2-ком. кв-ру** в с/ч. **8 (963) 055-69-39**

■ **2-ком. кв-ру** в с/ч. **8 (912) 650-44-88**, **8 (902) 870-65-44**

■ **2-ком. кв-ру** без ремонта по ул.Коммунистической, 27, 29, ул.Декабристов 9, 11; Ст.Разина, 50, 52. Крайние этажи не предлагать. **8 (912) 650-44-88**, **8 (902) 870-65-44**

■ **дом** под снос в пос.Красная Горка. **8 (912) 650-44-88**, **8 (902) 870-65-44**

■ **дом** без капитальных вложений. Требования: газ, вода, канализация, цена от 1 млн 800 тыс. руб. до 2 млн 300 тыс. руб. **8 (912) 650-44-88**, **8 (902) 870-65-44**

■ **дом** со всеми коммуникациями. **8 (902) 872-44-70**

■ **дом или участок** в любом районе Полевского. **8 (963) 055-69-39**

■ **уч-к** в к/с за маткапитал. **8 (912) 650-44-88**, **8 (902) 870-65-44**

■ дачный **уч-к** (не менее 6 сот.) недорого. **8 (908) 902-65-59**

СДАЮ:

■ **комнату** в 2-ком. кв-ре в Екатеринбурге (15 кв. м., с мебелью; одна соседка) на длит. срок. **8 (912) 601-54-56**

■ **кв-ру** рабочей бригаде. **8 (906) 813-85-23**

■ **кв-ру**. **8 (906) 813-85-23**

■ **1-ком. кв-ру** в с/ч на длит. срок рус. семье без животных. Оплата 8 тыс. руб./мес. – эл-во по квитанции. **8 (904) 985-26-81**

■ **1-ком. кв-ру** в центре города на длит. срок. Оплата 8 тыс. руб./мес. + эл-во. **8 (904) 38-16-824**

■ **1-ком. кв-ру** в мкр-не Ялунина (4 эт., чистая, после ремонта). Оплата 9 тыс. руб./мес. **8 (967) 638-76-01**

■ **1-ком. кв-ру** в мкр-не Ялунина, 20, на длит. срок. Оплата 8 тыс. руб./мес. **8 (908) 916-17-66**

■ **2-ком. кв-ру** в мкр-не 3.Бор-1 на длит. срок рус. семье. Оплата 8 тыс. руб./мес. + коммун. услуги + эл-во. **8 (912) 234-85-48**

■ **2-ком. кв-ру** у/п в ю/ч (мебель, бытов. техника) на длит. срок рус. семье без в/п. Оплата 8 тыс. руб./мес. + эл-во, домофон, газ. **8 (919) 365-62-12**

■ **гараж** в охраняемой зоне Т-1 на длит. срок. Оплата 1500 руб./мес. **8 (904) 38-16-824**

СНИМУ:

■ **СРОЧНО кв-ру**. **8 (906) 813-85-23**

МЕБЕЛЬ

ПРОДАЮ:

■ **мягкую мебель,** б/у, в отл. сост-ии: диван и 2 кресла «Квин-7» (длина дивана 240 см, ширина кресла 90 см), цв. «шоколад». Цена 8 тыс. руб., торг. **8 (904) 386-79-47**

■ **мягкую мебель**: два кресла-кровати «Ника-1». **8 (992) 015-81-36**, **2-32-24**

■ угловой **комп. стол** б/у. Цена 1 тыс. руб. **8 (950) 191-79-94**, **2-51-85**

■ **трельяж**. Цена договорная. **8 (904) 386-79-47**

БЫТОВАЯ ТЕХНИКА

ПРОДАЮ:

■ **швейн. машину** Knoch на деревянной станине (1890 г. в.) в раб. сост. Цена договорная. **8 (904) 38-67-947**

■ нов. **электровафельницу** «Кубань-2». Цена 500 руб. **8 (904) 386-79-47**

■ нов. **мультиварку** «Поларис» (19 программ). Цена 4300 руб. **8 (963) 44-49-535**

ВОЗЬМУ:

■ **холодильник** и газовую плиту в раб. сост-ии. **8 (952) 72-61-047**

■ **Бесплатно вывезем старую сломан. бытов. технику**: холодильники, стиральн. машины, газов. плиты, ванны, акустику. По с/ч. **8 (996) 17-00-225**

КУПЛЮ:

■ **стол-станину** от швейн. машины «Зингер». **8 (922) 162-17-60**

ТЕЛЕ-, ВИДЕО- И АУДИОАППАРАТУРА

ПРОДАЮ:

■ **принтер** цветной, выполняет сканирование, копии, фотоцентр. С документами. В работе был 2 года. Цена 2500 руб. **8 (902) 879-30-58**

■ **МФУ** (принтер и сканер) цветной Epson SX130. Цена 1 тыс. руб. **8 (904) 386-79-47**

■ **телевизоры** с кинескопом, диаг. 37, 51, 54, 63, 72 см, цена 1200- 2200 руб.; **ДВД**; **видеомагнитофон**; **усилитель звука**; **пульты** «Телеком», «Телекарта», цена 200 руб./шт. **8 (908) 631-99-70**

■ **подставку** под телевизор (метал.), в с/ч, недорого. **8 (912) 613-89-71**

АВТО-МОТО

ПРОДАЮ:

■ **а/м ВАЗ-11113 («Ока»)** 2004 г.в., сост-ие хорошее, резина зимняя и летняя. Цена 45 тыс. руб., без торга. **8 (952) 140-87-98**

■ **а/м «Таврия»** на запчасти. **8 (904) 17-26-334**

■ **а/м «Тойота-Дуэт»**, АКПП, цвет синий. Цена 100 тыс. руб. Торг. **8 (904) 386-79-47**

■ **а/м «Хундай-Элантра»** 2006 г.в., 1,6 Gl, цв. тёмно-синий, два комплекта резины. Цена 200 тыс. руб., торг. **8 (952) 138-49-42**

■ **три мопеда** на запчасти; **велосипед** «Салют», недорого. **8 (922) 22-78-202**

■ **скутер** Yamaha-709, японское кач-во, цв. «малиновый металлик», замена АКБ, полный ТО. 8 9953) 050-86-83

ЗАПЧАСТИ

ПРОДАЮ:

■ **к а/м «Нива-Шевроле»** верхний багажник. **8 (950) 65-15-895**

■ **к а/м ВАЗ 2101-2107-«классика»** нов. тормозные колодки на задние колёса, нов. сайлентблоки; штамп. диски на 13, колёса на дисках на 175-70-13 «Медведь-я650, бц-20, 165-13/6,45-13 (м-145) по 1 шт.**8 (952) 726-10-47**

■ к м/ц «ИЖ» колёса, б/у, 3 шт. Цена 300 руб./шт. **8 (904) 54-89-892**

■ **комплект** нов. грузов. **зимней резины** Tigar с дисками 195/70 R15. **8 (904) 38-67-947**

■ **зим. шипован. резину** на дисках (штамп.) Bridgestone Ice Cruiser 7000, р-р 195/55 R15 85T, 4 шт., в отл. сост-ии, эксплуатация – 1 г. Цена 20 тыс. руб. **8 (902) 87-67-660**

■ **к м/ц «Урал»** колёса в сборе, камеры, шестерни к КПП, кардан, колодки тормозные, ветровой щиток и др. **8 (950) 63-21-633**

■ **к велосипедам «Урал»** ободья колёс 622*45 (28*1.75), **«Салют»** ободья колёс 533*37 (24*1.5). **8 (950) 63-21-633**

ОДЕЖДА И ОБУВЬ

ПРОДАЮ:

■ норковую **шубу**, цв. коричевый, дл. 80 см, р-р 58-60, б/у несколько раз; демисез. **пальто** (драп/болонья), цв. чёрный с серым, р-р 58. **8 (912) 68-15-049**

■ нов. **комплект** (шапка и шарф), цв. белый, цена по договорённости; демисез. муж. **куртку** (кожа с утеплителем), р-р 60-62, рост от 180 см, б/у, торг; нов. жен. **туфли**, р-р 38-39, каблук 5 см, в отл. сост-ии. Цена договорная. **8 (952) 726-10-47**

ВСЁ ДЛЯ ДЕТЕЙ

ПРОДАЮ:

■ зим. **комплект** на новорождённого: конверт, шапочка (утеплитель – холофан и мех овчина), уголок, одеялко, новый, в упаковке, недорого. **8 (950) 63-82-928**

■ **одежду** на подростка: куртки; ветровки; кофты; рубашки; футболки; школьная и спортивная форма; обувь и др. В отл. сост-ии, есть новое, недорого. **8 (904) 54-83-767**

Продолжение на с.22

НАПОМИНАЕМ

ОБЪЯВЛЕНИЯ О ПРЕДЛАГАЕМЫХ УСЛУГАХ (в т.ч. репетиторство, ремонт, услуги сиделки и т.д.) **ЯВЛЯЮТСЯ ПЛАТНЫМИ.**

Стоимость одной публикации для физических лиц 100 ₽, для юридических лиц – 210 ₽.

Ремонт холодильников, стиральных машин.
Пенсионерам скидки!
8 (904) 17-68-826
Реклама

Памятники, оградки, столы, скамейки.
Установка. Скидки. Рассрочка. Гарантия.
4-13-62,
8 (904) 981-63-45
Реклама

Памятники из природного камня. Изготовление.
Гравировка на станках с ЧПУ.
Компьютерные портреты на камне.
Установка на каркасном основании.
4-11-34
8 (950) 541-52-53
8 (912) 259-18-96
Реклама

Ремонт компьютеров и ноутбуков на дому.
Выезд и диагностика бесплатно.
Пенсионерам скидки.
8 (900) 041-41-75
Реклама

Продолжение. Начало на с.21

СТРОЙМАТЕРИАЛЫ И САНТЕХНИКА

ПРОДАЮ:

■ пластик. **бак** на 1 куб. м в обрешётке. Цена 6 тыс. руб. **8 (904) 386-79-47**

■ метал. **ёмкости** цилиндр. формы, толстостенные, 1 куб. м, 2 шт. Цена 8 тыс. руб./шт. **8 (919) 38-13-049**

■ 4-жильн. **кабели** (алюмин., 14 м, 7.5 м - 3 жилы по 4 квадрата, 1 жила – 6 квадратов); электродвигатель (12 В), в раб. состии, может подойти на а/м, цена договорная. **8 (952) 726-10-47**

■ **кирпич**; **перегородочный камень**. **8 (922) 613-10-46**

■ **оградку** на могилу; **столик и скамейку**. **8 (902) 400-61-27**

■ **срубы**. Тел.:**8 (963) 05-05-922**, **8 (982) 71-24-608**

■ **трубу**, б/у, диам. 480 мм, стенка 10 мм, дл. 5,8 м, цена 13 тыс. руб. **8 (992) 00-51-530**

■ **щебень** – 300 руб./тн. **Отсев** – 200 руб./тн. **Шлак** – 50 руб./тн. **Мраморную крошку**. Тел: **8 (912) 253-79-68**

Щебень, отсев, ПЩС, глина, скала, земля, песок, торф, навоз, перегной. 8 (904) 98-95-041 , 8 (912) 638-72-56

Щебень, отсев, ПЩС, песок, скала, торф, навоз, перегной, земля. Доставка от 1 куб. м. 8 (922) 133-09-60

Щебень, отсев, ПЩС, песок, скала, глина, земля, торф, навоз, перегной. Вывоз мусора. Доставка а/м «Камаз», «Зил», «Газель» в мешках от 10 шт. 8 (950) 64-300-80, 8 (908) 910-57-99

Навоз, переной, торф, земля (фрезированная). А/м «Камаз», «Зил», «Газель» (в мешках). 8 (900) 200-40-69

Навоз, переной, торф, земля. 8 (904) 98-95-041

Крестьянское хозяйство принимает заявки на **НАВОЗ**.
4-12-57
8 (953) 827-68-99
Реклама

ЖИВОТНЫЕ

ПРОДАЮ:

■ **бычка**, возр. 6 мес. **8 (992) 343-90-35**, **8 (982) 724-80-60**

■ **козочку**, белую рогатую, возр. 4 мес. Цена договорная. **8 (950) 38-32-246**

■ **кур-несушек** 5 шт., возр 9 мес. коричневые. **8 (953) 604-240-5**

■ **кур-несушек**, коричнев., возр. 7 мес., 9 шт. Цена 350 руб. **8 (908) 921-20-35**

■ **щенка** тоя – девочку. **8 (902) 87-38-993**

■ **аквариумных рыбок** гуппи или **МЕНЯЮ**. **8 (950) 63-21-633**

ОТДАМ В ДОБРЫЕ РУКИ:

■ активную **кошечку**, возр. 2 мес., цв. серый с рыжими вкраплениями, знает лоток. **8 (950) 648-05-47**

■ симпатичного **котика**, окрас дымчатый, возр. 1 мес., есть всё, к лотку приучен. **8 (950) 193-27-85**

■ шотландских **котят** (скотиш-страйт) от чистокровной кошки. **8 (904) 38-16-824**

■ **немецкую овчарку** – кобель по кличке Рой, возр. 5 лет. Отдаётся людям старше 30, имеющим представление об этой породе. **7 (904) 989-68-80**

■ **собаку** Ладу – метис, возр.7 лет, спокойная, добрая, настрадалась. В своём вольере животное мёрзнет – очень нужен дом. **7 (904) 989-68-80**

ИНОЕ:

■ **Кобель немецкой овчарки ищет девочку той же породы** для продолжения рода. **8 (952) 726-10-47**

■ 16 сентября утром из частного дома выбежал **2-месячный щенок** Граф породы лайка: чёрного окраса с белым «шарфом» на шее, с белыми «сапожками» на лапках, на хвосте белая кисточка, на морде белые пятна, симпатичный. Верните, пожалуйста! Собака-мать воет и скулит. **8 (950) 655-48-56**

РАЗНОЕ

ПРОДАЮ:

■ **яблоки** недорого. **8 (922) 22-78-202**

■ **яблоки** сладкие дёшево. **2-09-91**

■ **дрова** колотые, доставка; **опил** самосвалом. **8 (912) 233-79-68**

■ стекл. **банки** 3 л – 50 шт. Цена 30 руб./шт. Тел.:**8 (904) 386-79-47**

■ берёзовые **веники**, цена договорная; стекл. **банки**, 3 л., цена 10 руб./шт. **5-01-44**

■ берёзовые **веники** с липой и мятой – свежие, ароматные. **8 (902) 25-680-21**

■ колотые берёзовые **дрова**. Доставка. **8 (904) 382-25-21**

■ колотые берёзовые **дрова**; **сено** в прямоуг. тюках; **опил** в мешках. **8 (952) 73-600-77**

■ колотые берёзовые **дрова**; **сено** луговое в тюках; **опил**, **стружку** в мешках. **8 (904) 987-960-1**

■ колотые берёзовые **дрова**; **сено** в прямоуг. тюках; **опил** в мешках. **8 (908) 92-22-779**

■ **сено** в прямоуг. тюках (разнотравье); **опил** в мешках. **8 (904) 987-960-1**

■ **сено** луговое в прямоуг. тюках; **опил** в мешках. **8 (932) 12-80-401**

■ **барсучий жир**. **8 (950) 209-65-16**

■ **картофель** крупный белый и розовый для зимнего хранения. **2-06-90**

■ крупный **картофель** на еду. Цена 200 руб. ведро 12 л. **8 (904) 388-98-76**

■ **картофель** крупный и мелкий, цена договорная. **8 (950) 195-45-48**

■ **картофель**; **кабачки**; **свёклу**; **чеснок**; яблоки. **2-08-16**

■ **картофель** мелкий на корм скоту, сухой, не гнилой, не зелёный. 18 вёдер за 400 руб. Самовывоз с Красной Горки. **8 (912) 213-08-96**

■ **картофель** мелкий на корм скоту недорого. **8 (909) 017-03-64**

■ **картофель** мелкий на корм скоту недорого. **8 (908) 927-43-90**

■ мелкий **картофель** на корм скоту (12 вёдер) по цене 30 руб./ведро. Возможна доставка. **5-81-46**

■ крупный **картофель**; **морковь**; **свёклу**. **8 (953) 05-19-440**

■ **картофель**; **морковь**; **свёклу** на еду. **8 (908) 635-12-96**

■ **морковь**; **свёклу**; зимний **чеснок**; мелкий **картофель** и **овощи**. **2-40-51**, **8 (908) 922-94-58**, **8 (982) 76-53-925**

■ **морковь**; **свёклу**. **8 (908) 928-06-03**, **5-03-16**

■ крупный **картофель**; **морковь**; **свёклу**; **капусту**. **8 (904) 160-59-40**, с.Полдневая

■ **памперсы** для взрослых, цена 500 руб./упаковка; **пелёнки** 60*90, цен 250 руб./упаковка. **8 (904) 388-19-78**

■ **сено** в прямоуг. тюках, цена 150 руб.; **опил**, **стружку** в мешках. **8 (932) 12-80-401**

■ **сено** в рулонах. Цена 1300 руб. **8 (953) 04-00-205**

■ комнатн. **цветок** каланхое (для суставов); **рассаду** комнат. цветов: фиалки, мирт, герань красная. **8 (950) 54-77-610**

КУПЛЮ:

■ **макулатуру** (книги, архивы, газеты, бумагу и пр.). Цена 2 руб./кг. Самовывоз от 500 кг. **8 (922) 613-10-46**

■ **значки**, **знаки**, **иконы**, **оклады**, **ордена**, **медали**, старинные **военные вещи**, **фото**, **монеты**, **чугунное литьё**, фарфоровые **статуэтки**, **книги**, **самовары**. Тел.: **8 (904) 98-37-222**

Куплю газовые баллоны.
Цена по согласованию.
8 (922) 16-21-760
Реклама

РАБОТА

ВАКАНСИИ:

■ **СРОЧНО требуется сиделка** для одинокой женщины. **8 (967) 851-75-65**, **8 (904) 384-49-03**

■ **Приглашаем на работу оператора – продавца** продовольственных товаров. Работа в с/ч. График 2/2. **8 (922) 295-49-86**

■ **Ищу, кто распилит пакет горбыля**. Оплату гарантирую. **8 (908) 905-13-45**

■ **Благотворительному фонду «Добрые руки» нужны ответственные работники**. Все вопросы по заработной плате, графику и обязанностям по телефону **8 (904) 989-68-80** .

Требуется электрогазосварщик без в/п. Оплата достойная. 8 (922) 162-17-60

СОИСКАТЕЛИ:

■ **Ищу работу сиделки**, добросовестная, опытная, внимательная. **8 (908) 91-86-809**

УСЛУГИ
печатаются на правах рекламы

■ **Срочный ремонт ПК** и **телефонов**, **заправка картриджей**, **установка видеонаблюдения**. **4-13-23**

■ **Детский массаж**. **8 (904) 17-34-891**

■ **Аргоновая сварка**. **8 (908) 92-07-048**

■ **Разработка сайтов**, **настройка рекламной кампании**. **8 (919) 367-30-08**

■ **Семейный театр «Солнечный круг праздников» предлагает весёлые развивающие интерактивные программы** для детских садов и начальных классов школ. Выпускные вечера. Корпоративы. Семейные праздники. **8 (912) 25-36-233**

Мастер на час. Электрические, сантехнические работы и прочие работы. Быстро. Качественно. Недорого. 8 (982) 676-36-38, 8 (902) 446-79-60

Ветуслуги. Лечение экзотических животных и птиц. Стрижка животных. Выезд на дом. 8 (902) 87-51-400

Спутниковое ТВ «Триколор», «НТВ+», «Телекарта», «МТС-ТВ». Системы видеонаблюдения. Установка, настройка. Рассрочка. Гарантия. Сайт magmedia24.ru. 8 (950) 649-888-7, 8 (912) 283-00-16

Срочный ремонт съёмных зубных протезов в выходные (сб, вс) и праздничные дни. Чистка и полировка. Съёмные зубные протезы любого уровня сложности. Специалист. Профессиональное оборудование. 8 (902) 87-33-510

Изготовим и установим металлические двери, решётки, балконы, ворота и любые металлоконструкции. Сейф-двери, теплицы, парники. Качество, гарантия. 8 (904) 54-914-60, 8 (912) 05-06-500

Бурение скважин на воду. 8 (912) 246-80-90, 8 (919) 381-30-49

Ассенизатор 4 куб. м. 8 (904) 171-90-39

Ассенизатор. 8 (992) 005-15-30

Компания «Хороший ремонт». Ремонт всех типов помещений. Плиточные работы. Натяжные потолки. Малярные работы. Электромонтаж. Сантехнические, бетонные работы. Строительство домов, бань, беседок. Пенсионерам скидки. Гарантия. 8 (953) 000-57-13

Грузоперевозки на а/м «Газель». Тент. Переезды, вывоз мусора и другое. 8 (904) 389-77-12

Ремонт холодильников, стиральных машин. Недорого. Гарантия. 8(953) 003-76-47

Услуги электрика. Все виды электрических и электромонтажных работ: замена розеток, выключателей, люстр, датчиков движения, замена проводки, ввод в дом и др. Быстро, качественно, недорого. 8 (922) 608-19-07

Купон бесплатного частного объявления

Ящики для купонов находятся по адресам: магазин по продаже газет и журналов (Коммунистическая, 2), **на входе в магазин «Монетка»** (К.Маркса, 9), **магазин «Монетка»** (Коммунистическая, 2), **кулинария** (К.Маркса, 21), **«Тройка»** (З.Бор-1, 4), **Новый рынок** (Вершинина, 10, за банкоматами справа), **«Фермер»** (К.Маркса, 1), **«Фермер»** (Черёмушки, 15), **«Булочная»** (Декабристов, 7), **торговый комплекс** на конечной остановке в мкр-не З.Бор-II.

Сбор объявлений производится в ПОНЕДЕЛЬНИК

Напишите Объявление ТОЛЬКО В ОДНУ РУБРИКУ аккуратно и разборчиво. Ваше объявление будет опубликовано ОДИН РАЗ В ГАЗЕТЕ «ДИАЛОГ»

27 сентября 2017 г.

Текст объявления: _____

_____

_____

_____

_____

_____

Телефон или адрес: _____

Платные объявления в газете «Диалог»:

Объявление в рамке фиксированной площади 21 см²
Реклама

стоимость – 210 руб.

Объявление в круглой рамке до 30 слов

стоимость – 100 руб.

ДИАЛОГ
Полевская городская общественно-политическая газета 16+

Газета перерегистрирована в Управлении Федеральной службы по надзору в сфере связи, информационных технологий и массовых коммуникаций по Уральскому федеральному округу, ПИ № ТУ66-01549 от 4.02.2016 г. Выходит с 1997 г. Подписной индекс 32822.
Учредители: Администрация Полевского городского округа, Дума Полевского городского округа, Управление делами Губернатора Свердловской области и Правительства Свердловской области.

И.о. главного редактора: В.А.Куминова
Журналисты: О.Максимова, К.Койструб, В.Роговицкая
Корректор: Н.Насибуллина
Операторы компьютерной вёрстки: А.Базаева, А.Бугуева

Адрес редакции и издателя: 623380, Свердловская обл., г.Полевской, мкр.Ялунина, д.7.
Тел./факс: 5-44-25, 5-92-79.
E-mail: dlg_pol@mail.ru, dialog-pgo@yandex.ru
Выпуск № 76 (1878) от 27.09.2017 г.

В соответствии с Законом РФ о средствах массовой информации редакция за СОДЕРЖАНИЕ рекламы ответственности НЕ НЕСЁТ, а также **может не во всём разделять точку зрения авторских публикаций, не гарантирует публикацию всех материалов, не рецензирует их и не возвращает. Рекламируемые товары подлежат обязательной сертификации, услуги – лицензированию**.
Номер отпечатан в типографии: ООО «Периодика», 623751, Свердловская обл., г.Реж, ул.О.Кошевого, 16. Сдача номера в печать по графику – 18.00, фактически – 18.00. **Объём 6 печ. л. Заказ 587.** Цена свободная. **Тираж 5000 экз.**

СКАНВОРД

Задание № 76

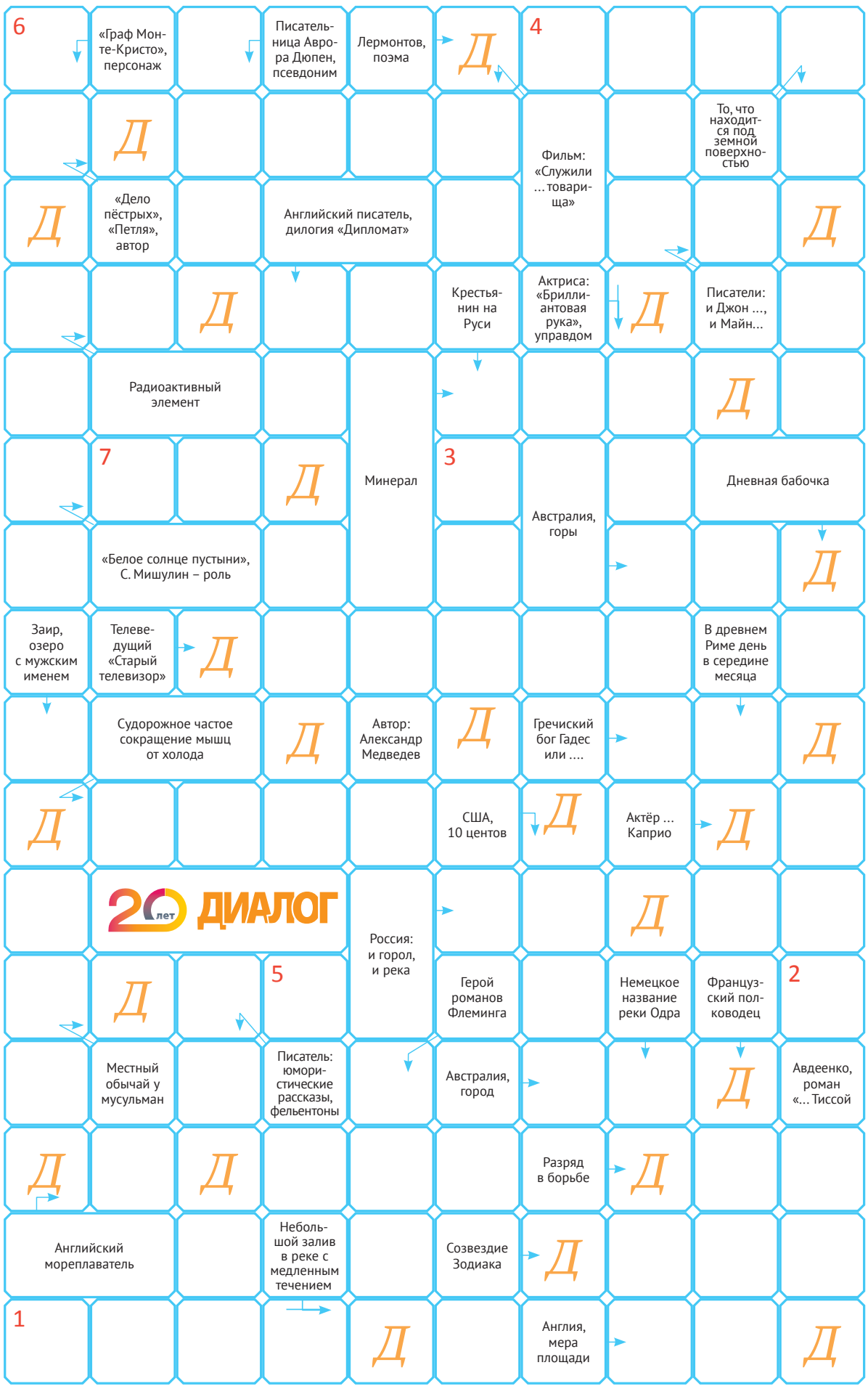

Ф.И.О.: _____

_____

Возраст: _____

Адрес или телефон: _____

_____

Ключевое слово _____

_____

☐ *Подтверждаю согласие на обработку моих персональных данных, включающих фамилию, имя, отчество, контактные телефоны, фотографии.*

Купоны без отметки о согласии на обработку личных данных не принимаются.

Отправьте заполненный купон в редакцию через ящики «Диалога» для бесплатных объявлений **до ПОНЕДЕЛЬНИКА**

Реклама
Телефоны редакции газеты «Диалог»
рекламная служба 5-92-79
отдел подписки 5-44-25

СУДОКУ

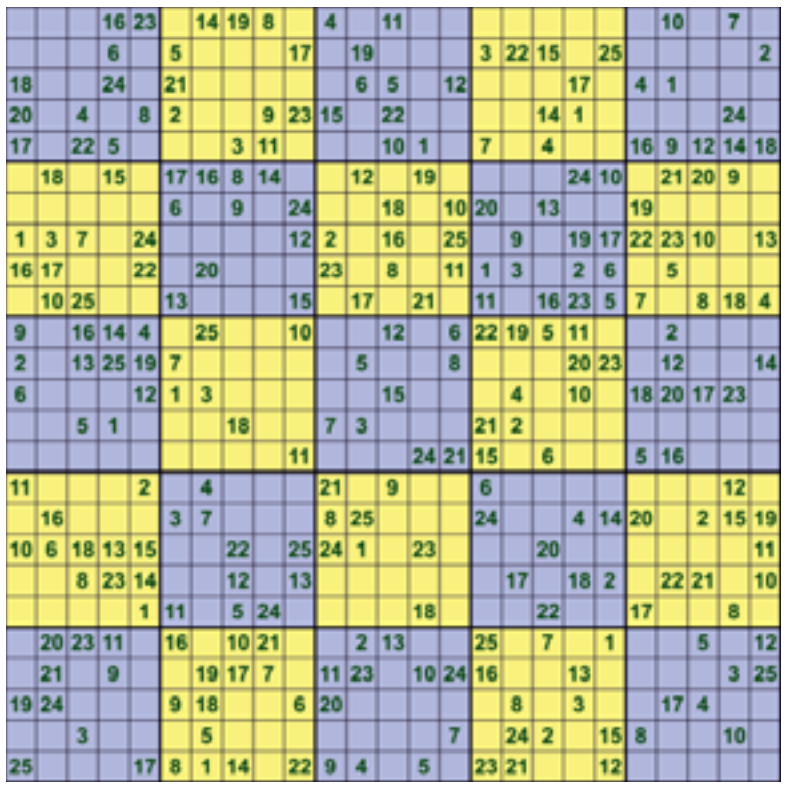

ШАХМАТЫ

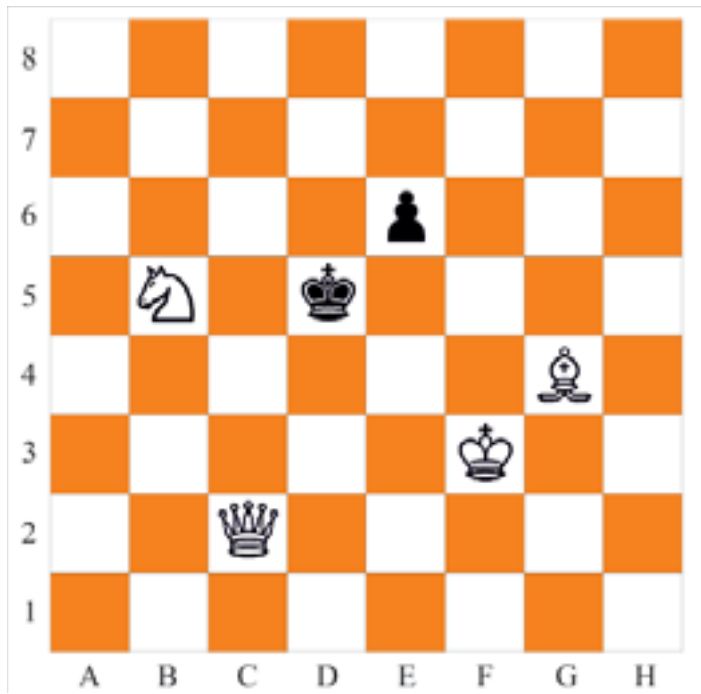

Спутник транспортная компания
Приглашаем посетить ЭКСКУРСИИ
выходного ДНЯ:
Реклама
30 сентября – Тюмень, горячие источники.....**2200/ 1500** руб.
1 октября — зоопарк, г. Екатеринбург **...350** руб. (только дорога)
7 октября — аквапарк, г. Екатеринбург ....**350** руб. (только дорога)
8 октября— мюзикл «В стране невыученных уроков», детская филармония (6 +)..... **650** руб. (дорога + билет)
Тел.: 54-000, 8 (904) 168-47-74, 8 (912) 644-86-25, sputnik13k.ru

ОТВЕТЫ № 74

Сканворд

Кроссворд с лицами

По горизонтали:

1. Ургант. 3. Профсоюз. 6. Азу. 8. Гвалт. 10. Умник. 12. Юноша. 14. Упрямец. 16. Аут. 18. Муть. 19. Бедуин. 20. Эра. 22. Хала. 23. Раздор. 24. Бум. 25. Батут. 27. Факт. 29. Савелий. 30. Малкин.

По вертикали:

1. Ура. 2. Гну. 4. Оса. 5. Зет. 7. Закон. 8. Глупец. 9. Луи. 11. Киносценарист. 12. Юнга. 13. Аул. 15. Яканье. 17. Укор. 18. Мул. 19. Бур. 21. Ахматова. 24. Бабуся. 26. Тула. 27. Филя. 28. Каин.

28 СЕНТЯБРЯ в ДК СТЗ с 10.00
ОБУВЬ
из натуральной кожи
ОСЕННЕ-ЗИМНЕГО СЕЗОНА
ГАРАНТИЯ!
Реклама
Производство ульяновской, белорусской, казанской и других отечественных фабрик

Мастерская «Ника»
- Ремонт **холодильников**, **стиральных машин** всех марок на дому
- Недорого
- Гарантия

Тел.: **8 (953) 003-76-47**
Реклама

Реклама
Телефоны газеты «Диалог»
отдел подписки 5-44-25
рекламная служба 5-92-79

Реклама
Сервисный центр
РЕМОНТ:
- холодильников
- стиральных машин
- телевизоров
- ноутбуков

Скидка 10% по купону
- Выезд на дом
- Гарантия
Документы
Пенсионерам скидки!
Тел.: **8 (950) 64-90-195**
Remont166@yandex.ru

Реклама
ПроПолевской
Информационный портал
www.ПРОПОЛЕВСКОЙ.рф

Реклама
ХОЛОД СЕРВИС
РЕМОНТ бытовых ХОЛОДИЛЬНИКОВ на дому
8-904-54-234-06
Гарантия, рассрочка, **пенсионерам скидка 10%**

ООО «ТехГазРесурс»
Наличный и безналичный расчёт
- Кислород от 230 руб.
- Углекислота
- Аргон от 750 руб.
- Пропан
- Ацетилен
- Газовая смесь К-18 от 700 руб.

сертификат НАКС № АЦСМ-14-00157
Цены снижены! Скидки!
Реклама
8 (922) 162 17 60

ДИАЛОГ

Вы можете подписаться на наше издание с ЛЮБЫМ УДОБНЫМ ДЛЯ ВАС способом доставки

★ Стоимость подписки на **один месяц**. Подписывайтесь с любого месяца, на любой срок

Адресная доставка от «Диалога»

до почтового ящика по месту проживания **54 ₽** ★

Если вы хотите, чтобы «Диалог» вам приносили сотрудники редакции, оформите подписку в подписных пунктах:

Редакция газеты

Ялунина, 7 с 9.00 до 17.30

Комплексный центр соцобслуживания населения

Бажова, 9 с 9.00 до 17.00

Офисы Расчётного центра Урала

Хохрякова, 35 с 8.00 до 18.00

Ленина, 11 / 3.Бор-2, 3

пн с 8.00 до 18.00
вт, ср, чт с 8.00 до 17.00
пт с 8.00 до 16.00
обед с 12.00 до 13.00

Без доставки

получение в редакции **40 ₽** ★

Если вы можете заходить в редакцию каждую среду, дешевле оформить **подписку без доставки** и забирать газету самостоятельно

«Дружному коллективу»

получение на рабочем месте **40 ₽** ★★

Если вам удобнее получать газету **на рабочем месте**, вы можете оформить доставку на ваше предприятие или в организацию.

Условие: *не меньше 8 человек. Одновременно вы получите специальные еженедельные выпуски, содержащие нормативно-правовую документацию Полевского городского округа.*

Доставка Почтой России

78 ₽ 50 ★★★

И, конечно, вы можете оформить подписку в любом почтовом отделении, тогда «Диалог» будет **приносить вам почтальон**

Адреса почтовых отделений

Северная часть
Розы Люксембург, 6А
Ялунина, 21
Коммунистическая, 12
Декабристов, 4
Зелёный Бор-1, 15

Южная часть
Торопова, 5
Победы,19

Сёла
Зюзельский – Красноармейская, 12
Станционный-Полевской – Гагарина, 3
Косой Брод – Советская, 23
Курганово – Школьная, 7
Мраморское – 1 Мая, 23
Полдневая – Демьяна Бедного, 9А

ПРОСТО позвоните!
Сотрудник редакции встретится с вами и оформит подписку.

8 (922) 17-46-002
Наш сотрудник вам ответит или перезвонит.
Также вы можете отправить на этот номер СМС-сообщение, указав фамилию, имя, отчество и адрес.

8 (34350) 5-44-25
Это автоответчик. После набора номера вы услышите короткое приветствие.
Дождитесь гудка и начинайте диктовать фамилию, имя, отчество, контактный телефон и адрес.

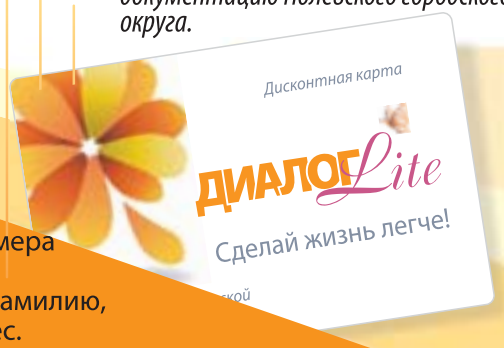

КАЖДОМУ подписчику МЫ ДАРИМ дисконтную карту «Диалог-Лайт»

Карта «Диалог-Лайт» – это возможность **пользоваться скидкой** почти в 40 торговых организациях города Полевского