

ГОЛОС Верхней Туры

12+



ГОРОДСКАЯ ЕЖЕНЕДЕЛЬНАЯ ГАЗЕТА

№ 45 четверг 17 ноября 2016 года

Издается с 1929 года

Событие

Здесь помогут людям видеть

9 ноября в Красноуральске состоялось торжественное открытие нового представительства Екатеринбургского центра МНТК «Микрохирургия глаза».

Для столь небольшого города это событие без преувеличения войдет в ряд исторических, потому как услугами врачей-офтальмологов жители этого и близлежащих городов, прямо сажем, не избалованы, это очень дефицитная профессия в нашем регионе. А в последние годы востребованность офтальмологов стала особенно актуальной по причине роста проблем со зрением не только у пожилых, но и у совсем еще молодых людей.

С открытием представительства специализированная офтальмологическая помощь станет доступной для жителей и Красноуральска, и соседней Верхней Туры, а также Кушвы, Нижней Туры, Качканара. И для взрослых, и для детей.

Это уже пятый совместный проект Уральской горно-металлургической компании (УГМК-Холдинг) и Центра МНТК «Микрохирургия глаза», поддержанный Правительством Свердловской области, Министерством здравоохранения и администрацией Городского округа Красноуральск. Инициатором этого социального проекта стала УГМК и её генеральный директор Андрей Анатольевич Козицын, который поставил перед собой задачу внедрить в городах присутствия компании офтальмологическую помощь. Практически в каждом из них есть проблемы с оказанием жителям офтальмологической помощи, где-то врача-окулиста нет вообще уже много лет.



Глава Красноуральска В.Грибов, гендиректор УГМК А.Козицын, министр здравоохранения И.Трофимов и гендиректор МНТК «Микрохирургия глаза» О.Шиловских



Верхнетуринка Евгения Петровна Полагушина стала первой пациенткой представительства

Ранее представительства Центра МНТК «Микрохирургия глаза» были открыты в Верхней Пышме (2013), Серове (2014), Ревде (2015), Кировграде (2016).

Перед торжественным

открытием есть немного времени, и собравшиеся журналисты осматривают кабинет. Заведующая представительством и единственный врач-офтальмолог Елена Вячеславовна Крысанкова с удовольствием проводит для нас экскурсию. Помещение не



Жидкокристаллический экран для проверки зрения

очень большое: регистратура и три кабинета - лечебный, диагностический, процедурный. Здесь будет проводиться диагностическое обследование детей и взрослых, консервативное лечение, подбор очков. Здесь же будут долечиваться пациенты после проведенных операций. В детском отделении планируется открыть «Школу зрения» специально для лечения глазной патологии у детей.

»» 4

Новости недели

Стали известны кандидаты на пост мэра

15 ноября конкурсная комиссия завершила прием документов по отбору кандидатур на должность главы города.

Документы в конкурсную комиссию подали: Брезгин Александр Васильевич, ныне действующий глава Городского округа Верхняя Тура;

Веснин Иван Сергеевич, главный специалист по ГО и ЧС администрации ГО Верхняя Тура;

Кирьянов Аркадий Юрьевич, директор МКУ «Служба заказчика»;

Комаров Владимир Иванович, заместитель главы администрации ГО Верхняя Тура;

Лаптев Александр Сергеевич, заместитель главного врача по экономике ГБУЗ СО «ЦГБ г.Верхняя Тура»;

Бородулин Игорь Леонидович, временно не работающий.

С программами кандидатов можно ознакомиться на сайте Думы www.duma-vt.ru в разделе «Новости».

23 ноября члены конкурсной комиссии рассмотрят поданные документы и обсудят кандидатуры на должность главы – на этом завершится первый этап конкурса. Он пройдет в отсутствие кандидатов.

Второй этап назначит конкурсная комиссия, о чем кандидаты будут уведомлены.

По завершении двух этапов конкурсная комиссия направит в Думу окончательный перечень кандидатов, которые пройдут конкурс. Из их числа депутаты Думы тайным голосованием выберут главу Городского округа Верхняя Тура. При этом депутаты должны будут руководствоваться не только личным мнением, но и мнением своих избирателей. Избиратели, в свою очередь, вправе довести до сведения депутата своего избирательного округа мнение по поводу тех или иных кандидатур на должность главы города.

«Сообща, где торгуют смертью!»

С 14 по 25 ноября на территории Свердловской области, в том числе городского округа Верхняя Тура, проводится второй этап Всероссийской антинаркотической акции «Сообща, где торгуют смертью!».

Жители города могут анонимно сообщить о фактах хранения, изготовления наркотических средств по «телефонам доверия» и при необходимости могут обратиться за консультацией по вопросам лечения, реабилитации, изменения законодательства, а также за информационной и психологической помощью.

Круглосуточные телефоны доверия:

Управление по контролю за оборотом наркотиков ГУ МВД по Свердловской области - 358-71-61;

Телефон доверия экстренной, психологической помощи Министерства здравоохранения Свердловской области - 8-800-300-11-00;

Горячая линия наркологического реабилитационного центра «Урал без наркотиков» - 8-800-3333-118;

Телефон доверия для детей и подростков - 307-72-32;

Телефон дежурной части МО МВД Российской Федерации «Кушвинский» - 8 (34344) 2-43-41.

Что? Где? Когда?

19 ноября в 14.00

актовый зал ВТМТ

IV городской Фестиваль национальных культур

с участием детских садов, творческих коллективов и исполнителей ГЦКиД, ТНКА, школы №14 и гостей из г. Нижняя Тура

Вход свободный

Что? Где? Когда?

24 ноября

с 15-00 до 16-30

в администрации Городского округа Верхняя Тура для граждан и юридических лиц проводятся

БЕСПЛАТНЫЕ КОНСУЛЬТАЦИИ

по вопросам государственной регистрации прав на объекты недвижимого имущества.

Подробнее см. на стр. 8.

Что? Где? Когда?

Подробности

Чтобы у моногородов были перспективы

В конце октября по приглашению Корпоративного университета Сбербанка России глава администрации городского округа Верхняя Тура Александр Брезгин в числе представителей муниципалитетов со всех концов страны принял участие в образовательном семинаре.



Для чего Москва собрала такое количество глав территорий, какой разговор состоялся с ними? **Рассказывает Александр Васильевич БРЕЗГИН:**

Семинар был посвящен реализации в жизнь программы «Комплексное развитие моногородов». Программа разработана по поручению Правительства Российской Федерации. Ее цель - обеспечение устойчивого социально-экономического развития моногородов.

Все 319 участников семинара представляли свои моногорода - это города с одним-двумя градообразующими предприятиями, как Верхняя Тура. Большинство моногородов являются дотационными, все, как правило, зависит от эффективности работы градообразующих предприятий. Так же, как наш город зависит от работы ВТМЗ. Налоговые отчисления завода в местный бюджет составляют весьма ощутимую долю. Работал завод нестабильно - и местный бюджет не получал от него налог на доходы физических лиц (НДФЛ). Заработал завод - и местная казна стала получать отчисления в полном объеме.

Так вот, правительство ставит перед главами моногородов задачу уходить от зависимости от градообразующих предприятий. Как это сделать? Первое: распределить трудовые кадры таким образом, чтобы включить бездействующие ныне трудовые ресурсы в экономическую жизнь активных регионов, где они будут приносить большую отдачу.

Второе: строить и развивать другие

дополнительные производства. Не можем сами проявить предприимчивость - нужно находить инвесторов из других городов, привлекать их на свою территорию. Например, у Верхнетуринского машзавода есть свободные площади - до 50 процентов, которые можно идеально использовать для другого производства. На территории городского округа у ИП Козьменко С.Н. есть две площадки площадью 2 и 7 га. Наша задача - привлечь желающих развивать там какое-либо производство.

Можно создавать не только новые предприятия, но и новые социальные объекты, спортивную базу, дворцовые площадки и т.п. Для выполнения инвестиционных программ государство готово оказывать моногородам поддержку путем снижения ставки или вообще освобождения их от налогов, а также предоставления грантов на создание новых производств.

Одно из направлений развития моногородов - благоустройство городской среды. Нам предложили программу «Пять шагов к благоустройству» специально для территорий моногородов. В одночасье ее, конечно, не реализовать, к тому же она рассчитана не только на специализированные предприятия, но и на самих жителей, их участие в этом процессе. В частности, в программе говорится о необходимости обязать жителей систематизировать сбор мусора.

Государство относит моногорода к городам опережающего развития. В Свердловской области есть один такой город - Краснотурьинск, он уже получил первые средства для своего развития.

В целом программа развития моногородов направлена на развитие наименее обеспеченных категорий граждан - жителей небольших городов и поселков, качество жизни которых на сегодняшний день оставляет желать лучшего в силу экономических и иных обстоятельств. Она позволит им либо упрочить свои социальные позиции в месте настоящего проживания, либо найти себя в условиях более развитого города.

Записала Ирина ЛУБЕНЕЦ

Вопрос - ответ

Восстановят ли банкоматы?

12 октября около 4 часов утра неизвестные лица повредили остановочный комплекс (ул. Машиностроителей) с банкоматами Сбербанка.

Будут ли установлены новые банкоматы? Этот вопрос волнует многих верхнетуринцев, так как потребность в банкоматах именно в этом районе достаточно высокая.

Как сообщили в пресс-службе Уральского банка Сбербанка, восстановление банкоматов по данному адресу не планируется, потому что на остановочном комплексе на ул. Машиностроителей, 18, невозможно обеспечить необходимый уровень безопасности для банкоматов.

В связи с этим банк для размещения устройств самообслуживания рассматривает варианты других точек, которые позволят обеспечить необходимый уровень защиты и будут удобны для клиентов.

В настоящее время ведутся переговоры с владельцами наиболее подходящих для этого помещений. Вопрос планируется решить к началу 2017 года.

Событие

10 ноября в Кушве под залпы оружейного салюта был открыт памятник сотрудникам ОВД, погибшим при исполнении служебных обязанностей, - верхнетуринцу Ильфату Сагееву и кушвинцу Александру Таныгину.



Памятник полицейским как символ служения своему долгу

В ноябре 2000 г., находясь в составе наряда патрульно-постовой службы, погиб старшина милиции И. Сагеев. В августе 2012 г. от ножевого ранения скончался старший сержант полиции А. Таныгин, в мае 2013 г. он был награжден орденом Мужества посмертно.

Торжественное мероприятие открыл начальник ММО МВД России «Кушвинский» подполковник Юрий Хватов.

На церемонии открытия памятника также выступили почетные гости - глава Кушвинского городского округа Михаил Слепухин и глава ГО Верхняя Тура Александр Брезгин. «В этот день мы чтим память и отдаем дань уважения сотрудникам ОВД, - подчеркнул в своем выступлении Александр Васильевич, - кто беззаветно служил Отечеству и пожертвовал жизнью ради безопасности и благополучия населения. Стелла, которую мы сегодня открываем, увековечит память о подвиге наших земляков».

Значимость происходящего отметили в своих выступлениях начальник отдела ВКСО по г. Кушве Ю. Кривых, священнослужитель отец Дмитрий Блинов, зам. начальника пожарной части г. Кушвы А. Терех, председатель Совета ветеранов г. Кушвы Н. Ширинкин и ветеран МВД В. Кутырев.

На памятнике - имя нашего земляка Ильфата Сагеева. В Верхней Туре его помнят многие. Курсант военно-патриотического клуба «Мужество», он в 1987 г. принял торжественную

присягу свято соблюдать Устав клуба, знания и навыки, полученные в нем, использовать только в целях защиты своей Родины. И эта юношеская клятва стала его жизненным кредо. Весной 1993 г. Ильфат Сагеев был призван на срочную службу в ряды Вооруженных сил РФ. Служил Ильфат в десантно-штурмовой бригаде специального назначения для боевых действий в тылу противника (г. Асбест). Вернувшись домой в звании младшего сержанта, И. Сагеев работал в «Мужестве» руководителем по воздушно-десантной подготовке. Его воспитанники относились к своему командиру с огромным уважением, а ведь не секрет, что заслужить авторитет у подростков очень не просто. В 1997 г. Ильфат Сагеев перешел на службу в ОВД г. Кушвы, но родной клуб не забывал, был его частым гостем. 3 ноября 2000 г. И. Сагеев погиб при исполнении служебных обязанностей. И вот теперь его имя увековечено на мемориале у здания ММО МВД «Кушвинский».

Минутой молчания участники митинга почтили память погибших сотрудников органов внутренних дел. Открывшийся мемориал, по мнению руководства кушвинской полиции, будет являться символом преданности делу, достойным примером служения Отечеству и напоминать всем нам об опасной службе стражей правопорядка.

Елена АНДРЕЕВА
Фото с сайта Кушва-онлайн

Актуально

Когда же вернется «цифра»?



Вопрос о цифровом телевидении, точнее, о регулярном отсутствии сигнала ЦТВ, один из самых популярных в нашей редакционной почте за последние два года. Мы неоднократно писали на эту тему. Вернемся к вопросу, волнующему значительное количество горожан, еще раз. Вот как обстоят дела с «цифрой» на текущий момент.

Напомним, трансляцию цифрового сигнала на территории нашего региона осуществляют ОАО «Цифровое телевидение» (это организация, осуществляющая свою деятельность на территории нашей области) и государственная федеральная «Российская телевизионная и радиовещательная сеть» («РТРС»).

У «Цифрового телевидения», работающего на территории Верхней Туры, имеется большая задолженность перед оператором сотовой связи «Tele2», на вышке которого расположено оборудование «цифровиков». Как следствие, телевизионщики не могут получить доступ к своему же оборудованию, чтобы провести ремонт.

В Министерстве транспорта и для нашего города предложены такой вариант решения вопроса. В поселке Баранчинский, на Синея горе, Свердловский филиал РТРС продолжает строительство передающей станции, в зону уверенного приема которого войдет и Верхняя Тура.

На объекте связи уже возведено антенно-мачтовое оборудование, сейчас ведется монтаж технологического оборудования. Согласно графику, завершение строительства намечается на второй квартал 2017 года.

Стоит отдельно подчеркнуть, что строительство передающей станции в Баранчинском не связано с отключением цифровых каналов ОАО «Цифровое телевидение».

«Российская телевизионная и радиовещательная сеть» ведет вещание в стандарте нового поколения - DVB-T2. Это даст верхнетуринцам возможность получать стабильный сигнал телевидения в отличном цифровом качестве. Еще одно из преимуществ государственного цифрового телевидения - отсутствие абонентской платы.

В пакет программ РТРС будут также включены десять каналов - «Первый канал», «Россия-1», «Матч ТВ», «Россия-24», «Россия-К», «5 канал», НТВ, «Карусель», «ТВ Центр», «Общественное телевидение России».

Людмила ШАКИНА

Коммунальное хозяйство

Квитанции «ЭнергосбыТ Плюс» в вопросах и ответах

9 ноября глава города А. Брезгин провел совещание по вопросам начисления платы за холодное водоснабжение и доставки платежных документов от ОАО «ЭнергосбыТ Плюс».

В работе приняли участие представители городской администрации, ООО «РКС», УК «Верхнетуринская», АО «РЦ Урала» и депутаты городской Думы.

Руководитель Красноуральского офиса продаж и обслуживания клиентов Нижнетагильского отделения Свердловского филиала ОАО «ЭнергосбыТ Плюс» Марина Владимировна Ибрагимова ответила на вопросы присутствующих.

Почему в квитанциях за сентябрь столь высоки суммы за ХВС ОДН?

С 1 июля 2016 года, в соответствии постановлением Правительства № 603 «О внесении изменений в некоторые акты Правительства Российской Федерации по вопросам предоставления коммунальных услуг», объем коммунальной услуги на общедомовые нужды не может превышать норматив. Наши специалисты производят только начисления, используя данные, переданные ООО «РКС».

Поэтому в адрес «РКС» направлена информация о необходимости проведения расчетов в пределах норматива объема холодного водоснабжения на общедомовые нужды в многоквартирных домах, оборудованных общедомовыми приборами учета ХВС.

Специалистами нашей организации проведена корректировка начислений ОДН за предыдущие

периоды по тем многоквартирным домам, где расчет превысил норматив. Результат перерасчета отражен в квитанциях за октябрь 2016 г.

Также напомним, что объем ОДН зависит от качества снятых ежемесячных показаний индивидуальных приборов учета. Если показания не снимаются или не передаются клиентом самостоятельно в ОАО «ЭнергосбыТ Плюс», то ОДН может колебаться в как в большую, так и в меньшую сторону. Способы передачи показаний перечислены на нашем сайте, также прием показаний по ХВС/ГВС осуществляет УК «Верхнетуринская» в период с 20 по 25 число каждого месяца.

Почему при двухтарифном общедомовом ПУ электроэнергетики, установленном в многоквартирном доме, расчет ОДН производится по одному тарифу?

Дело в том, что с 1 июля 2016 года, в соответствии с постановлением Правительства РФ от 29.06.2016 № 603, в случае если в многоквартирном доме, оборудованном двухтарифным общедомовым прибором учета, не во всех квартирах установлены двухтарифные счетчики, либо они отсутствуют, а расчет производится по нормативу, весь объем ОДН начисляется по одноставочному тарифу. Принять решение о сокращении платежей в данном случае, могут

только сами собственники, установив двухтарифные приборы учета во всех квартирах своего дома.

Что делать, если не пришла квитанция, а заявления на альтернативное получение платежных документов клиент не подавал?

Копию квитанции вы можете распечатать через личный кабинет на сайте компании ekb.esplus.ru, либо обратиться в Красноуральский офис продаж и обслуживания клиентов ОАО «ЭнергосбыТ Плюс».

Также, зная сумму к оплате и номер лицевого счета, вы можете произвести оплату без счета-квитанции через устройства самообслуживания, посредством системы «Интернет-банк» банков, с которыми заключены договора на прием платежей. Зная сумму к оплате, вы можете произвести оплату на основании квитанции за предыдущий месяц во всех пунктах приема оплаты. Всю информацию по способам оплаты можно получить на сайте ekb.esplus.ru, в разделе: Главная > Как оплатить.

В случае, если по каким-либо причинам вы не можете воспользоваться нашим сайтом, платеж можно произвести по предыдущей квитанции, сумму оплаты вы можете уточнить по телефону контакт-центра 8 (34343) 2-82-56, либо обратившись в дополнительный офис по адресу: Машиностроителей, 18, с 10-00 до 16-00 по вторникам и средам, обеденный перерыв с 12-00 до 12-48.

Людмила ШАКИНА



Капремонт домов близится к завершению

По данным областного Министерства энергетики и ЖКХ, на текущий момент в Свердловской области полностью отремонтировано около 1200 многоквартирных домов.

На каком этапе находится проведение капремонта МКД в Верхней Туре? Напомним, в нашем городе в этом году проводился капитальный ремонт домов по ул. Советской, 27, по ул. Машиностроителей, 8, Иканина, 88, К. Либкнехта, 173.

Ул. Советская, 27, - все проведенные работы приняты и дом передан в дальнейшую эксплуатацию. «Согласно установленному порядку принятыми работами считаются тогда, когда акты об их выполнении подписаны собственниками, специалистами управляющей компании, организациями стройконтроля, представителями органов местного самоуправления», - пояснил Е. Ерушин, председатель Комитета по городскому и жилищно-коммунальному хозяйству.

Ул. Машиностроителей, 8 (на фото), - в настоящее время идет приемка данного дома.

Ул. Иканина, 88, - здесь остались невыполненными работы по монтажу входных групп в подъезды. Сдача дома в дальнейшую эксплуатацию запланирована на ноябрь.

Ул. К. Либкнехта, 173, - работы по капитальному ремонту данного дома выполнены на 90 процентов.

В целом, по словам главы МинЖКХ Н. Смирнова, ремонты в этом году проводились достаточно высокими темпами. «А своевременное и качественное завершение ремонтов - наша с вами общая обязанность», - обратился министр к руководителям муниципалитетов.

Елена АНДРЕЕВА



Газ пришел в ряд горноуральских сел, строится газопровод в пос. Черноисточинск, газифицируются жилые микрорайоны Нижнего Тагила - словом, уровень газификации жилья уральцев растет. По плану к 2020 году количество населенных пунктов, к которым будет подведен природный газ, будет увеличено с 299 до 1019.

А что ждет Верхнюю Туру, где существующее состояние газификации сетевым природным газом далеко не в полной мере отвечает ее потребностям? Планируются ли в ближайшем будущем работы по подведению газа, и где?

Лишним подтверждением того, что людям нужен газ, служит хотя бы тот факт, что летом этого года несколько жителей Риги написали письмо депутату Госдумы В. Жириновскому, в котором просили оказать содействие в проведении газификации их домов. Они подняли очень важную тему: кто должен начинать работы по газификации? Если ждать, когда в ваш дом подадут в готовом виде газ, как на блодечке, тогда можно прождать всю жизнь. От кого зависит инициатива? С чего вообще нужно начинать процесс газификации жилья? Что думают на этот счет специалисты, занимающиеся вопросами газификации?

Владимир Иванович КОМАРОВ, зам. главы ГО Верхняя Тура:

- Прежде чем приступать к газификации того или иного района или улицы, надо знать цену вопроса. Строительство основного газопровода ведется на средства из областного и местного бюджетов, а вот расходы по подведению газа от главной нитки к каждому конкретному дому лежат на пле-

С чего начинать газификацию?

Нынешним летом в рамках реализации областной комплексной программы «Развитие и модернизация жилищно-коммунального хозяйства Свердловской области на 2012-2016 годы» в Горнозаводском управленческом округе активно проводилась работа по газификации жилья.

Люди должны отдавать себе отчет, что эти расходы будут нести они и только они. Это составление проекта и паспорта дома, это техническое подключение дома, кстати, очень дорогостоящая процедура, приобретение газового оборудования. В итоге получается сумма в несколько сотен тысяч рублей. Когда мы обсуждаем с жителями этот вопрос и предлагаем им подсчитать расходы, у многих пропадает желание проводить газ.

Евгений Юрьевич ЕРУШИН, председатель Комитета по управлению городским и жилищно-коммунальным хозяйством:

- Чтобы вступить в областную программу газификации, добиться финансирования проекта и затем приступить к строительству газопровода, нужно четко представлять себе, кто из жителей будет проводить газ к своим домам. Газ нужен всем, а нести расходы по его проведению к дому соглашаются немногие. Ради двух-трех домов газопровод никто строить не будет. Я считаю, что работу нужно начинать с создания инициативной группы либо товарищества - назвать можно как угодно, лишь бы это была группа активных людей. По-другому никак. Чтобы говорить о перспективе газификации той же Риги, нужно знать, сколько жителей там будут подводить газ. А сделать это должна инициативная группа из числа активных местных жителей - пройти по домам, опросить жителей, разъяснить, к каким расходам они должны быть готовы. Члены инициативной группы решают все текущие вопросы со специалистами городской администрации и горгаза. Такая группа была на ул. Железнодорожников, когда там проводили газ. Сейчас такая группа есть на ул. Карла Либкнехта, Кривошекова, Крупской - они прорабатывают вопрос о возможности подведения им газа от газопровода с ул. Грушина.

Если у вас желание газифицировать свой дом, причем коллективное, обращайтесь в наш комитет, мы поможем и подскажем, с чего начать работу.

Галина Анатольевна СЕЛИВАНОВА, жительница ул. К. Либкнехта, руководитель инициативной группы:

- Я считаю, что газификацией должен заниматься муниципалитет и продвигать это дело вперед. Причем экономичнее газифицировать не отдельные участки улиц, а целый микрорайон. Если тянуть нитку газопровода на 10 домов, это будет очень затратно, к тому же за обслуживание 10 домов жители будут платить больше, чем за обслуживание, скажем, 50 домов.

Инициативные группы из числа жителей обязательно нужны, без них никак, но локомотивом должна выступать администрация, чтобы иметь общую картину и понимание вопроса. Я бы предложила администрации пригласить на совещание старших по улицам, членов инициативных групп, где они есть, и обсудить ситуацию по газификации в городе, чтобы всем иметь представление. Я, к примеру, уже столкнулась в работе с массой проблем, о которых раньше и представления не имела, а люди же этого не знают. Вопросы решаются очень сложно и долго еще и потому, что я обращаюсь в инстанции как физическое лицо, поэтому было бы лучше, если бы все обращения шли от муниципалитета как юридического лица.

КСТАТИ:

Как отмечает заместитель министра энергетики и ЖКХ региона Игорь Чикризов, для поддержки потенциальных потребителей природного газа первоочередное внимание министерство уделяет проектам, разработанным при участии средств потребительских кооперативов.

Ирина ЛУБЕНЕЦ

Событие

Здесь помогут людям
видеть

»» 1

Все оборудование – первоклассное, приобретено на средства УГМК. Привычной нам с детства таблицы для проверки зрения нет и в помине: вместо нее – являющиеся мировым стандартом жидкокристаллические экраны.

Наша цель – пояснила Елена Вячеславовна Крысанкова, – чтобы люди могли получать высококвалифицированную медицинскую помощь на местах. Мы оказываем пациентам плановую амбулаторно-поликлиническую помощь, консервативное лечение, а при необходимости хирургического вмешательства направляем пациента в областной центр «Микрохирургия глаза». На обследование одного пациента отводим до 40 минут.

Елена Вячеславовна с гордостью показывает нам оборудование. Уникальный аппарат УЗИ глаза, который есть только в трех представительствах: в Ревде, Кировграде и теперь уже в Красноуральске. Тонетры для измерения внутриглазного давления двумя способами, в том числе бесконтактным. Анализатор, позволяющий измерить толщину роговицы, проверить остроту зрения, а главное – своевременно диагностировать катаракту и особенно грозную и бессимптомную глаукому, которая чаще всего является причиной слепоты. Особую гордость представляет уникальный аппарат для обследования зрения у самых маленьких пациентов, начиная с трех месяцев.

Лечебно-диагностическая помощь жителям Свердловской области при наличии полиса обязательного медицинского страхования оказывается в представительстве бесплатно.

И вот наступил торжественный момент открытия представительства. Среди почетных гостей – министр здравоохранения Свердловской обла-



Икона в дар лечебному учреждению

сти Игорь Трофимов, генеральный директор Екатеринбургского центра МНТК «Микрохирургия глаза», главный офтальмолог Свердловской области Олег Шиловских, генеральный директор УГМК Андрей Козицын, глава городского округа Красноуральск Вячеслав Грибов и другие. Суть их поздравительных речей можно озвучить коротко: в Красноуральск и его округу благодаря совместным усилиям пришла, наконец, высококвалифицированная офтальмологическая помощь, такая необходимая населению и такая долгожданная. Под вспышки видеокамер телевизионщиков и фотоаппаратов журналистов гости разрезали красную ленточку и возвестили о том, что специализированный офтальмологический центр в Красноуральске открыт.

С 10 ноября центр приступил к приему пациентов. Время его работы: ежедневно, кроме субботы и воскресенья, с 8.30 до 17 часов. Адрес: г. Красноуральск, ул. 7 Ноября, 47-А (с левой стороны от центральной площади города, за магазином «Магнит»). Записаться на прием можно по телефону: 8 (34343) 2-89-60, e-mail: Mntk-ku@mail.ru www.eyeclinic.ru.

Ирина ЛУБЕНЕЦ
Фото автора

Коммунальное хозяйство

Плату за тепло будут
начислять по-новому

С этого отопительного сезона Свердловская область переходит на новый порядок расчетов за теплоснабжение. Как заявили в региональном министерстве энергетики и ЖКХ, это не повлечет за собой роста платы за отопление для жителей области.

Суть изменений порядка расчетов заключается в переходе от условных среднемесячных величин к оплате услуги теплоснабжения по факту ее потребления. Данная норма вступила в действие с первого июля 2016 года, урегулирована федеральным законодательством и направлена на обеспечение максимальной прозрачности платежей граждан.

Размер платы за любую коммунальную услугу, в том числе и отопление, зависит исключительно от двух величин – тарифа и объема потребления, поэтому, независимо от установленного порядка расчетов, потребители всегда оплачивают «факт», то есть реально потребленное количество энергоресурса.

Разница заключается лишь в том, что в прошлом сезоне плата за тепло формировалась исходя из средних показателей, и подвергалась разовой ежегодной корректировке (в конце отопительного сезона). То есть мы оплачивали эту услугу не по фактическим объемам потребления, а по средним данным о потреблении за прошлый сезон. Только один раз в год предусматривалась корректировка, которая

учитывала реальные показания общедомового счетчика. И мы получали так называемую «тринадцатую» квитанцию. Сегодня же в расчете платы за тепло учитывается реальное потребление тепла за отчетный период.

Вышеуказанные изменения коснутся только тех потребителей, дома которых оборудованы коллективными приборами учета. При отсутствии счетчиков расчет платы за тепло по-прежнему будет производиться по нормативам.

Еще одно изменение: с этой осени к отоплению, как и к другим коммунальным услугам, применяются повышающие коэффициенты. Если собственники могли, но не установили общедомовые приборы учета, начисления увеличиваются в 1,4 раза. С января 2017 года этот коэффициент увеличится до 1,5. При этом, если технической возможности установить общедомовые приборы учета просто нет (и это подтверждают соответствующие технические документы), применяется базовый норматив.

Людмила ШАКИНА

Пояснение

Какие налоги должны заплатить пенсионеры?

До 1 декабря 2016 года гражданам необходимо заплатить три налога за 2015 год: на имущество, земельный и транспортный. А на какие из них пенсионеры имеют льготы?

По информации, полученной в территориальном участке в г. Кушве Межрайонной ИФНС России № 27, от налога на имущество пенсионеры, независимо от того, работают они или нет, освобождаются, но только в отношении одного объекта, находящегося в его собствен-

ности. К примеру, пенсионер имеет в собственности две квартиры. В отношении одной из них он освобождается от уплаты налога, а налог на другую он должен заплатить в полном объеме.

На земельный налог пенсионеры имеют льготу 50%. На транспортный налог пенсио-

неры также имеют льготу 50%, но только на транспортные средства мощностью до 150 л.с.

Заявление о предоставлении налоговой льготы (образец есть в налоговой инспекции г. Кушва) и документ, дающий право на ее получение (пенсионное удостоверение), пенсионеру необходимо лично представить в налоговую инспекцию по месту нахождения имущества.

Ирина ЛУБЕНЕЦ

Новости культуры

Поют все!

Так назывался праздник хоровой песни, который состоялся в прошлое воскресенье в Городском центре культуры и досуга. Это был второй, заключительный тур вокального фестиваля, посвященный патриотической песне.

Каждый хоровой коллектив, а их было четыре, представил по две композиции. Среди прозвучавших песен были всем известные «Широка страна моя родная», «Гляжу в озера синие», «Уголок России», из современных композиций – «Вперед, Россия» Олега Газманова.

Самым большим коллективом был хор школы №14 (на фото) в составе которого были и педагоги, в том числе мужчины, и школьники разных возрастов, всего 35 человек. Костюмы в едином стиле, использование флагов, слаженное пение сделали выступление коллектива школы очень ярким.

Не менее красивым было выступление педагогического коллектива детского сада №56. Здесь было продумано все до мелочей, начиная от прически вокалистов и заканчивая яркими перестроениями ансамбля во время выступления.

Украсило праздник выступление профессионалов – народного хора ветеранов и ансамбля «Визави» ГЦКиД под руководством Ларисы Мантуровой.

Во второй части праздничной программы хоровые коллективы приняли участие в версии телевизионной игры «Угадай мелодию». По итогам трех туров лучшее знание песен показала команда школы №14, набравшая наибольшее количество баллов.

В финале праздника председатель Комитета по делам культуры и спорта Е. Щапова поблагодарила все коллективы за участие и доставленное зрителям удовольствие. Директор ГЦКиД Т. Носарева также поблагодарила всех участников за выступление и выразила пожелание, чтобы представленные номера еще не раз украсили городские мероприятия.

В номинации «Песня – душа народа» по-



беду одержал народный хор ветеранов. «С песней по жизни» – так называлась номинация, в которой был награжден хоровой коллектив школы №14. В номинации «Приснишь и пой» чествовали ансамбль педагогов детского сада №56.

Все коллективы были награждены дипломами, ценными подарками и сладкими призами. Организатор праздника методист Ольга Мартыанова выразила пожелание, чтобы в следующем, юбилейном для нашего города, году устроить масштабный во-

кальный проект по примеру г. Новочеркасска Ростовской области. Там на городской площади собралось множество хоровых коллективов, всего 3681 человек, вместе исполнивших Гимн казачества. Это событие вошло в книгу Рекордов Гиннеса. Почему бы и Верхней Туре не повторить этот успех, тем более, что у нас многие горожане любят и умеют петь!

Ирина АВДЮШЕВА
Фото из соцсетей

Первый

05.00 «Доброе утро».
09.00, 12.00, 14.00, 15.00, 03.00
Новости.
09.20, 04.10 «Контрольная закупка».
09.50 «Жить здорово!» [12+].
10.55, 03.05 «Модный приговор».
12.15 «Про любовь» [16+].
13.20, 14.15, 15.15, 01.10 «Время покажет» [16+].
16.00 «Мужское/Женское» [16+].
17.00, 02.00 «Наедине со всеми» [16+].
18.00 Вечерние новости.
18.45 «Давай поженимся!» [16+].
19.50 «Пусть говорят» [16+].
21.00 «Время».
21.35 Т/с. «Мажор» [16+].
23.30 «Вечерний Ургант» [16+].
00.00 «Познер» [16+].
00.55 Ночные новости.

РОССИЯ 1

05.00, 09.15 «Утро России» [12+].
09.00, 11.00, 14.00, 17.00, 20.00
«Вести» [12+].
09.55 «О самом главном» [12+].
11.40, 14.40, 17.20, 20.45 «Вести».
Местное время [12+].
11.55, 01.00 Т/с. «Сваты» [12+].
14.55 Т/с. «Тайны следствия» [12+].
17.40 «Прямой эфир» [16+].
18.50 «60 минут» [12+].
21.00 Т/с. «Черная кошка» [12+].
23.00 «Специальный корреспондент» [12+].
00.00 «Расследование Эдуарда Петрова» [16+].
03.05 Т/с. «Дар» [12+].

НТВ

05.00 Т/с. «Преступление будет раскрыто» [16+].
06.00 «Новое утро».
07.30 «Студия Юлии Высоцкой».
08.00, 10.00, 13.00, 16.00, 19.00
«Сегодня».
08.05 Т/с. «Возвращение Мухтара» [16+].
10.20 Т/с. «Лесник» [16+].
12.00 «Суд присяжных» [16+].
13.25 «Чрезвычайное происшествие. Обзор».
14.00, 01.05 «Место встречи» [16+].
16.25 Т/с. «Улицы разбитых фонарей» [16+].

рей» [16+].
18.00 «Говорим и показываем» [16+].
19.45 Т/с. «Брат за брата» [16+].
23.30 «Итоги дня».
00.00 «Поздняков» [16+].
00.10 Т/с. «Морские дьяволы» [16+].
03.05 «Олег Лундстрем: Жизнь в стиле джаз».

ТНТ

07.00 М/с. «Черепашки-ниндзя».
«Зловонный мститель» [12+].
07.30 «Холостяк» [16+].
09.00 «Дом 2. Lite» [16+].
10.30, 23.00 «Дом 2. Остров любви» [16+].
12.00 «Танцы» [16+].
14.00 «Comedy Woman» [16+].
14.30, 15.00, 15.30, 16.00, 16.30, 17.00, 17.30, 18.00, 18.30 Т/с. «Интерны» [16+].
19.00, 19.30 Т/с. «Универ» [16+].
20.00, 20.30 Т/с. «СашаТаня» [16+].
21.00, 02.45 Х/ф. «Безумное свидание» [16+].
00.00 «Дом 2. После заката» [16+].
01.00 Х/ф. «Камень желаний» [12+].

РЕН-ТВ

05.00, 09.00 «Военная тайна с Игорем Прокопенко» [16+].
06.00 «Документальный проект» [16+].
07.00 «С бодрым утром!» [16+].
08.30, 12.30, 16.30, 19.30, 23.00
«Новости» [16+].
11.00 «Документальный проект».
«Запретный космос» [16+].
12.00, 16.05, 19.00 «Информационная программа 112» [16+].
13.00 «Званый ужин» [16+].
14.00 Х/ф. «Наемные убийцы» [16+].
17.00 Д/ф. «Украина в огне» [16+].
20.00 Х/ф. «Коломбана» [16+].
22.00 «Водить по-русски» [16+].
23.25 Х/ф. «Мачете» [18+].
01.30 «Самые шокирующие гипотезы» [16+].
02.30 «Странное дело» [16+].

Че

06.00, 15.05 Разрушители мифов [16+].
08.00 Дорожные войны [16+].
10.00 М/ф. «Солдаты» [12+].
14.35, 22.00 Утилизатор [12+].
16.00, 22.30 Х/ф. «Бойцовая рыба» [12+].
11.50 Х/ф. «Бумбараш» [12+].
14.00 Песни из репертуара Александра Розенбаума в шоу «Достояние республики» [12+].
16.05 Х/ф. «Арифметика любви» [12+].
17.15 «Все о ЖКХ» [16+].
17.40, 23.10, 03.55 «Патрульный» [16+].

ПОНЕДЕЛЬНИК 21 ноября

участок» [16+].
18.00 Программа Галины Левиной «Рецепт» [16+].
18.30 «События УрФО» [16+].
19.00, 21.00 События.
19.10, 23.00, 04.50 «События. Акцент» [16+].
19.25 Х/ф. «Дым отечества» [12+].
21.30 Новости ТАУ «9 1/2» [16+].
22.30, 03.25, 04.25 «События» [16+].
23.30 «Четвертая власть» [16+].
00.00 «Все о загородной жизни» [12+].
00.20 Т/с. «Пилот международных авиалиний» [16+].
03.15 «История государства Российского» [16+].

РЕН-ТВ

05.00, 09.00 «Военная тайна с Игорем Прокопенко» [16+].
06.00 «Документальный проект» [16+].
07.00 «С бодрым утром!» [16+].
08.30, 12.30, 16.30, 19.30, 23.00
«Новости» [16+].
11.00 «Документальный проект».
«Запретный космос» [16+].
12.00, 16.05, 19.00 «Информационная программа 112» [16+].
13.00 «Званый ужин» [16+].
14.00 Х/ф. «Наемные убийцы» [16+].
17.00 Д/ф. «Украина в огне» [16+].
20.00 Х/ф. «Коломбана» [16+].
22.00 «Водить по-русски» [16+].
23.25 Х/ф. «Мачете» [18+].
01.30 «Самые шокирующие гипотезы» [16+].
02.30 «Странное дело» [16+].

РЕН-ТВ

05.00, 09.00 «Военная тайна с Игорем Прокопенко» [16+].
06.00 «Документальный проект» [16+].
07.00 «С бодрым утром!» [16+].
08.30, 12.30, 16.30, 19.30, 23.00
«Новости» [16+].
11.00 «Документальный проект».
«Запретный космос» [16+].
12.00, 16.05, 19.00 «Информационная программа 112» [16+].
13.00 «Званый ужин» [16+].
14.00 Х/ф. «Наемные убийцы» [16+].
17.00 Д/ф. «Украина в огне» [16+].
20.00 Х/ф. «Коломбана» [16+].
22.00 «Водить по-русски» [16+].
23.25 Х/ф. «Мачете» [18+].
01.30 «Самые шокирующие гипотезы» [16+].
02.30 «Странное дело» [16+].

Че

06.00, 15.05 Разрушители мифов [16+].
08.00 Дорожные войны [16+].
10.00 М/ф. «Солдаты» [12+].
14.35, 22.00 Утилизатор [12+].
16.00, 22.30 Х/ф. «Бойцовая рыба» [12+].
11.50 Х/ф. «Бумбараш» [12+].
14.00 Песни из репертуара Александра Розенбаума в шоу «Достояние республики» [12+].
16.05 Х/ф. «Арифметика любви» [12+].
17.15 «Все о ЖКХ» [16+].
17.40, 23.10, 03.55 «Патрульный» [16+].

Домашний

06.30, 05.30 Жить вкусно с Джейми Оливером [16+].
07.30 Домашняя кухня [16+].
08.00, 18.00, 00.00 6 кадров [16+].
08.10, 02.25 По делам несовершеннолетних [16+].
10.10, 03.25 Давай разведемся! [16+].
12.10, 04.25 Ты нам подождишь [16+].
13.10, 23.00 Свадебный размер [16+].
14.10, 19.00 Т/с. «Сваты» [16+].
16.05 Х/ф. «Перелетные пташки» [12+].
18.05 Т/с. «Она написала убийство» [16+].
21.00 Т/с. «Дурная кровь» [16+].
00.30 Т/с. «У реки два берега. Продолжение» [16+].

Звезда

06.00 «Сегодня утром».
08.10 Д/с. «Бомбардировщики и штурмовики 2-й мировой войны».
«Небесный меч блицкрига» [12+].
09.00, 13.00, 18.00, 22.00 Новости дня.
09.15, 10.05, 13.15 Т/с. «Чкалов» [12+].
10.00, 14.00 Военные новости.
14.05 Т/с. «Когда растаял снег» [16+].
18.30 Д/с. «Автомобили в погонах».
19.20 «Теория заговора. Вторжение в мозг».
«Киборги спецслужб» [12+].
20.05 «Специальный репортаж» [12+].
20.30 «Особая статья» [12+].
22.25 Д/с. «Загадки века с Сергеем Медведевым».
«Гибель Аркадия Гайдара» [12+].
23.15 «Звезда на «Звезде» с А. Стриженовым» [6+].
00.00 Х/ф. «Тайная прогулка» [12+].
01.45 Х/ф. «Адвокат» [12+].

Русский роман

09.20 Х/ф. «Недотрога» [12+].
12.55 Х/ф. «Возраст любви» [12+].
14.40 Х/ф. «Любовь на четырех колесах» [12+].

5 канал

16.30 Х/ф. «Сила сердца» [12+].
20.00 Х/ф. «Останьтесь навсегда» [12+].
23.25 Х/ф. «По секрету всему свету» [12+].
01.10 Х/ф. «Удиви меня» [12+].
02.40 Х/ф. «Вечная сказка» [12+].

5 канал

06.00, 10.00, 12.00, 15.30, 18.30, 22.00 «Сейчас».
06.10 Утро на «5» [6+].
09.10 «Место происшествия».
10.30, 11.25, 12.30, 12.45, 13.40, 14.30, 15.25, 16.00, 16.45, 17.35 Т/с. «Слепой» [16+].
19.00, 01.10 Т/с. «Детективы» [16+].
20.20 Т/с. «След» [16+].
23.15 «Момент истины» [16+].
00.10 «Место происшествия. О главном» [16+].
02.35 Т/с. «Детективы» [16+].

Матч!

08.30 Д/с. «Безграничные возможности» [12+].
09.00, 09.25, 10.55, 14.00, 16.50 Новости.
09.05 «Зарядка ГТО».
09.30, 14.05, 16.55, 01.20 Все на Матч! Прямой эфир. Аналитика. Интервью. Эксперты.
11.00, 06.50 Д/с. «500 лучших голов» [12+].
11.30 Футбол. Чемпионат Англии. «Мидлсбро» - «Челси».
13.30 Д/с. «Легендарные клубы» [12+].
14.35, 04.50 Профессиональный бокс. Дмитрий Михайленко против Брейдиса Прескотта. Смешанные единоборства. Иван Штырков против Антонио Сильвы [16+].
16.30 Шахматы. Матч за звание чемпиона мира. Сергей Карякин (Россия) против Магнуса Карлсена (Норвегия).
17.25 ЕвроТур. Обзор матчей недели [12+].
18.40 Хоккей. КХЛ. «Металлург» (Магнитогорск) - «Динамо» (Москва).
21.25 Хоккей. КХЛ. СКА (Санкт-Петербург) - ЦСКА.
00.20 Спортивный интерес [16+].

СТС

06.00 Х/ф. «Астерикс на Олимпийских играх» [12+].
08.15 М/с. «Три кота».
08.30, 09.00, 09.30, 01.00 Т/с. «Последний из Магикян» [12+].
10.00 М/ф. «Шрек навсегда» [12+].
11.40 Х/ф. «Три икса 2. Новый уровень» [16+].
13.30, 14.00 Т/с. «Кухня» [12+].
15.30, 18.30, 19.00 Т/с. «Воронины» [16+].
20.00 Т/с. «Молодежка» [16+].
21.00 Х/ф. «Люди в черном».
22.50 Шоу «Уральских пельменей». Отцы и дети [16+].
23.30 Кино в деталях с Ф. Бондарчуком [18+].
00.30 Уральские пельмени. Любимое [16+].
02.30 Т/с. «Папа на вырост» [16+].

ЦЕНТР

06.00 «Настроение».
08.10 Х/ф. «Замуж после всех» [12+].
11.30, 14.30, 19.30, 22.00, 00.00 События.
11.50 «Замуж после всех». Продолжение фильма [12+].
12.25 «Постскриптум» [16+].
13.25 «В центре событий» с Анной Прохоровой [16+].
14.50 Город новостей.
15.15 «Городское собрание» [12+].
16.00 «Линия защиты. Лунные проходимцы» [16+].
16.35 «Естественный отбор» [12+].
17.30 Т/с. «Долгий путь домой» [12+].
20.00 «Право голоса» [16+].
21.45 «Петровка, 38».
22.30 «Украина. Три года ждут» [16+].
23.05 Без обмана. «Бизнес на просрочке» [16+].
00.30 Х/ф. «Три лани на алмазной тропе» [12+].

ТВ-3

06.00 М/ф.
09.30, 10.00, 17.30, 18.00 Т/с. «Слепая» [12+].
10.30, 11.00, 16.00, 16.30, 17.00

Д/ф. «Гадалка» [12+].

11.30 Места силы. Башкортостан [12+].
12.30 Тайные знаки с О. Девотченко. Магические артефакты [12+].
13.30, 14.00, 14.30 Д/ф. «Охотники за привидениями» [16+].
15.00 Мистические истории [16+].
18.30 Т/с. «Куклы колдуна» [12+].
19.30, 20.30 Т/с. «Анна-детективъ» [12+].
21.30, 22.15 Т/с. «Кости» [12+].
23.15 Х/ф. «Руслан» [16+].
01.45, 02.00, 03.00, 03.45, 04.45 Т/с. «Детектив Монк» [12+].

ТНВ

07.00, 20.30, 22.30 «Новости Татарстана» [12+].
07.10 Концерт.
08.00, 04.00 «Манзара» (Панорама) [6+].
10.00, 16.30, 21.30, 23.30 «Новости Татарстана» [12+].
10.10 «Народный будильник» [12+].
11.00 Т/с. «Легальный допинг» [16+].
12.00, 19.40 Т/с. «Вторая свадьба» [12+].
12.50 «Закон. Парламент. Общество» [12+].
13.30 «Секреты татарской кухни» [12+].
14.00, 02.55 Т/с. «Две зимы и три лета» [16+].
15.00 «Семь дней» [12+].
16.00 «Закон. Парламент. Общество» [12+].
16.45 «Хочу мультфильм!».
17.00, 22.15 «Гостиничник для малышей» [12+].
17.15 «Наш след в истории» [6+].
17.40 «1001 ответ».
17.45 «Поем и учим татарский язык».
17.55 Х/ф. «Братец и сестрица» [6+].
19.00 «Переведи! Учим татарский язык».
19.30 «Улыбнись!» [12+].
20.00 «Прямая связь» [12+].
22.00, 00.00 «Вызов 112» [16+].
22.10 «На улице Лукая».
23.00 «Семейный ужин» [6+].
00.10 «Вечерняя игра» с Р. Салимовым [12+].
01.00 «Черное озеро» [16+].
01.30 «Видеоспорт» [12+].

Первый

05.00 «Доброе утро».
09.00, 12.00, 14.00, 15.00, 03.00
Новости.
09.20, 04.20 «Контрольная закупка».
09.50 «Жить здорово!» [12+].
10.55, 03.15 «Модный приговор».
12.15 «Про любовь» [16+].
13.20, 14.15, 15.15, 00.30 «Время покажет» [16+].
16.00, 02.15, 03.05 «Мужское/Женское» [16+].
17.00, 01.15 «Наедине со всеми» [16+].
18.00 Вечерние новости.
18.45 «Давай поженимся!» [16+].
19.50 «Пусть говорят» [16+].
21.00 «Время».
21.35 Т/с. «Мажор» [16+].
23.40 «Вечерний Ургант» [16+].
00.15 Ночные новости.

РОССИЯ 1

05.00, 09.15 «Утро России» [12+].
09.00, 11.00, 14.00, 17.00, 20.00
«Вести» [12+].
09.55 «О самом главном» [12+].
11.40, 14.40, 17.20, 20.45 «Вести».
Местное время [12+].
11.55, 01.00 Т/с. «Сваты» [12+].
14.55 Т/с. «Тайны следствия» [12+].
17.40 «Прямой эфир» [16+].
18.50 «60 минут» [12+].
21.00 Т/с. «Черная кошка» [12+].
23.00 «Вечер с Владимиром Соловьевым» [12+].
23.55 «Команда» с Рамзаном Кадыровым [12+].
03.05 Т/с. «Дар» [12+].

НТВ

05.00 Т/с. «Преступление будет раскрыто» [16+].
06.00 «Новое утро».
07.30 «Студия Юлии Высоцкой».
08.00, 10.00, 13.00, 16.00, 19.00
«Сегодня».
08.05 Т/с. «Возвращение Мухтара» [16+].
10.20 Т/с. «Лесник» [16+].
12.00 «Суд присяжных» [16+].
13.25 «Чрезвычайное происшествие. Обзор».
14.00, 01.00 «Место встречи» [16+].
16.25 Т/с. «Улицы разбитых фонарей» [16+].
18.00 «Говорим и показываем» [16+].

19.45 Т/с. «Брат за брата» [16+].
23.30 «Итоги дня».
00.00 Т/с. «Морские дьяволы» [16+].
02.55 «Квартирный вопрос».

ТНТ

07.00 М/с. «Черепашки-ниндзя».
«Раскол среди мутанталоов» [12+].
07.30 «Холостяк» [16+].
09.00 «Дом 2. Lite» [16+].
10.30 «Дом 2. Остров любви» [16+].
11.50 «Битва экстрасенсов» [16+].
12.30, 13.30, 14.00 «Comedy Woman» [16+].
14.30, 15.00, 16.30, 17.00, 17.30, 18.00, 18.30 Т/с. «Универ. Новая общага» [16+].
15.00 Т/с. «Универ. Новая общага» [16+].
19.00, 19.30 Т/с. «Универ» [16+].
20.00, 20.30 Т/с. «СашаТаня» [16+].
21.00, 03.00 Х/ф. «Формула любви для узников брака» [16+].
23.10 «Дом 2. Город любви» [16+].
00.10 «Дом 2. После заката» [16+].
01.10 Х/ф. «Дети без присмотра» [12+].

РЕН-ТВ

05.00, 04.30 «Территория заблуждений с Игорем Прокопенко» [16+].
06.00 «Документальный проект» [16+].
07.00 «С бодрым утром!» [16+].
08.30, 12.30, 16.30, 19.30, 23.00
«Новости» [16+].
09.00 «Военная тайна с Игорем Прокопенко» [16+].
11.00 «Документальный проект».
«Звездный десант» [16+].
12.00, 16.00, 19.00 «Информационная программа 112» [16+].
13.00 «Званый ужин» [16+].
14.00 Х/ф. «Коломбана» [16+].
17.00, 03.30 «Тайны Чапман» [16+].
18.00, 01.30 «Самые шокирующие гипотезы» [16+].
20.00 Х/ф. «Одиночка» [16+].
22.00 «Водить по-русски» [16+].
23.25 Х/ф. «Мачете убивает» [18+].
02.30 «Странное дело» [16+].

Че

06.00, 15.10 Разрушители мифов [16+].
08.00 Дорожные войны [16+].
10.45 Т/с. «Солдаты» [12+].
14.40, 22.00 Утилизатор [12+].
16.00, 22.30 Х/ф. «Три дня на убийство» [12+].
18.30, 19.00 Т/с. «Светофор» [16+].
19.30 КВН на бис [16+].
21.30 +100500 [16+].
00.45 Т/с. «Фарго» [18+].
01.50 Т/с. «Когда мы дома» [16+].
03.50 Д/с. «100 великих» [16+].

ВТОРНИК 22 ноября

19.10, 04.50 «Кабинет министров» [16+].
19.25 Х/ф. «Какая у вас улыбка» [12+].
22.30, 03.25, 04.25 «События» [16+].
23.00 «События. Акцент» [16+].
23.30 «О личном и наличном» [12+].
00.00 «Четвертая власть» [16+].
04.15 «Действующие лица».

РЕН-ТВ

05.00, 04.30 «Территория заблуждений с Игорем Прокопенко» [16+].
06.00 «Документальный проект» [16+].
07.00 «С бодрым утром!» [16+].
08.30, 12.30, 16.30, 19.30, 23.00
«Новости» [16+].
09.00 «Военная тайна с Игорем Прокопенко» [16+].
11.00 «Документальный проект».
«Звездный десант» [16+].
12.00, 16.00, 19.00 «Информационная программа 112» [16+].
13.00 «Званый ужин» [16+].
14.00 Х/ф. «Коломбана» [16+].
17.00, 03.30 «Тайны Чапман» [16+].
18.00, 01.30 «Самые шокирующие гипотезы» [16+].
20.00 Х/ф. «Одиночка» [16+].
22.00 «Водить по-русски» [16+].
23.25 Х/ф. «Мачете убивает» [18+].
02.30 «Странное дело» [16+].

Че

06.00, 15.10 Разрушители мифов [16+].
08.00 Дорожные войны [16+].
10.45 Т/с. «Солдаты» [12+].
14.40, 22.00 Утилизатор [12+].
16.00, 22.30 Х/ф. «Три дня на убийство» [12+].
18.30, 19.00 Т/с. «Светофор» [16+].
19.30 КВН на бис [16+].
21.30 +100500 [16+].
00.45 Т/с. «Фарго» [18+].
01.50 Т/с. «Когда мы дома» [16+].
03.50 Д/с. «100 великих» [16+].

Домашний

06.30, 05.30 Жить вкусно с Джейми Оливером [16+].
07.30 Домашняя кухня [16+].
08.00, 18.00, 00.00 6 кадров [16+].
08.10, 02.25 По делам несовершеннолетних [16+].
10.10, 03.25 Давай разведемся! [16+].
12.10, 04.25 Ты нам подождишь [16+].
13.10, 23.00 Свадебный размер [16+].
14.10, 19.00 Т/с. «Сваты» [16+].
16.05 Х/ф. «Перелетные пташки» [12+].
18.05 Т/с. «Она написала убийство» [16+].
21.00 Т/с. «Дурная кровь» [16+].
00.30 Т/с. «У реки два берега. Продолжение» [16+].

5 канал

06.

Первый

05.00 «Доброе утро». 09.00, 12.00, 14.00, 15.00, 03.00 Новости. 09.20, 04.20 «Контрольная закупка».

РОССИЯ 1

05.00, 09.15 «Утро России». [12+]. 09.00, 11.00, 14.00, 17.00, 20.00 «Вести». [12+]. 09.55 «О самом главном». [12+].

НТВ

05.00 Т/с. «Преступление будет раскрыто» [16+]. 06.00 «Новое утро».

18.00 «Говорим и показываем». [16+]. 19.45 Т/с. «Брат за брата» [16+]. 23.30 «Итоги дня».

ТНТ

07.00 М/с. «Черепашки-ниндзя». «Знакомьтесь, Мондо Гекко» [12+]. 07.30 «Холостяк». [16+].

ОТВ

05.00, 09.00 «События. Итоги». [16+]. 05.30, 10.30, 18.05, 23.10, 03.30, 04.40 «Патрульный участок». [16+].

Че

06.00, 15.05 Разрушители мифов. [16+]. 08.00 Дорожные войны. [16+].

СРЕДА 23 ноября

11.55, 04.25 Ты нам подходишь. [16+]. 12.55, 23.00 Свадебный размер. [16+].

Рен-ТВ

05.00, 09.00 «Территория заблуждений с Игорем Прокопенко». [16+]. 06.00 «Документальный проект». [16+].

Звезда

06.00 «Сегодня утром». 08.10 Д/с. «Бомбардировщики и штурмовики 2-й мировой войны».

Русский роман

08.50 Х/ф «Любовь на четырех колесах». (12+). 10.40 Х/ф «Сила сердца». (12+).

14.00, 19.00 Т/с. «Сваты» [16+]. 15.55, 21.00 Т/с. «Дурная кровь» [16+].

5 канал

06.00, 10.00, 12.00, 15.30, 18.30, 22.00 «Сейчас». 06.10 Утро на «5». [6+].

Матч!

08.30 Д/с. «Безграничные возможности» [12+]. 09.00, 09.25, 10.55, 13.00, 15.35, 17.00, 20.15 Новости.

Звезда

06.00 «Сегодня утром». 08.10 Д/с. «Бомбардировщики и штурмовики 2-й мировой войны».

04.25 Х/ф «Любовь на четырех колесах». (12+).

5 канал

06.00, 10.00, 12.00, 15.30, 18.30, 22.00 «Сейчас». 06.10 Утро на «5». [6+].

Матч!

08.30 Д/с. «Безграничные возможности» [12+]. 09.00, 09.25, 10.55, 13.00, 15.35, 17.00, 20.15 Новости.

Звезда

06.00 «Сегодня утром». 08.10 Д/с. «Бомбардировщики и штурмовики 2-й мировой войны».

«Слепая» [12+]. 10.30, 11.00, 16.00, 16.30, 17.00 Д/ф. «Гадалка» [12+].

СТС СТС

06.00, 05.25 Ералаш. 06.40 М/с. [6+]. 08.30, 09.00, 01.00 Т/с. «Последний из Магикян» [12+].

Матч!

08.30 Д/с. «Безграничные возможности» [12+]. 09.00, 09.25, 10.55, 13.00, 15.35, 17.00, 20.15 Новости.

Звезда

06.00 «Сегодня утром». 08.10 Д/с. «Бомбардировщики и штурмовики 2-й мировой войны».

ТВН ТВН

07.00, 20.30, 22.30 «Новости Татарстана» [12+]. 07.10 «Точка опоры». Ток-шоу [16+].

ЦЕНТР Ц

06.00 «Настроение». 08.00 «Доктор И...» [16+]. 08.30 Х/ф. «Евдокия».

ТВ-3 ТВ-3

06.00 М/ф. 09.30, 10.00, 17.30, 18.00 Т/с. «Сон и сновидения» [12+].

Первый

05.00 «Доброе утро». 09.00, 12.00, 14.00, 15.00, 03.00 Новости. 09.20, 04.20 «Контрольная закупка».

РОССИЯ 1

05.00, 09.15 «Утро России». [12+]. 09.00, 11.00, 14.00, 17.00, 20.00 «Вести». [12+].

НТВ

05.00 Т/с. «Преступление будет раскрыто» [16+]. 06.00 «Новое утро».

19.45 Т/с. «Брат за брата» [16+]. 23.30 «Итоги дня». 00.00 «Большие родители».

ТНТ

07.00 М/с. «Черепашки-ниндзя». «Смертельный яд» [12+]. 07.30 «Холостяк». [16+].

Рен-ТВ

05.00, 04.00 «Территория заблуждений с Игорем Прокопенко». [16+]. 06.00, 09.00 «Документальный проект». [16+].

Звезда

06.00 «Сегодня утром». 08.10 Д/с. «Бомбардировщики и штурмовики 2-й мировой войны».

ЧЕТВЕРГ 24 ноября

19.10 «Кабинет министров». [16+]. 19.30 Х/ф. «Ищи ветра...» [12+]. 21.00 События. Итоги.

Рен-ТВ

05.00, 04.00 «Территория заблуждений с Игорем Прокопенко». [16+]. 06.00, 09.00 «Документальный проект». [16+].

Звезда

06.00 «Сегодня утром». 08.10 Д/с. «Бомбардировщики и штурмовики 2-й мировой войны».

Русский роман

10.40 Х/ф «Останьтесь навсегда». (12+). 15.25 Х/ф «Удиви меня». (12+).

11.55, 04.25 Ты нам подходишь. [16+]. 12.55, 23.00 Свадебный размер. [16+].

5 канал

06.00, 10.00, 12.00, 15.30, 18.30, 22.00 «Сейчас». 06.10 Утро на «5». [6+].

Матч!

08.30 Д/с. «Безграничные возможности» [12+]. 09.00, 09.25, 10.55, 13.00, 15.05, 18.55, 20.00 Новости.

Звезда

06.00 «Сегодня утром». 08.10 Д/с. «Бомбардировщики и штурмовики 2-й мировой войны».

04.25 Х/ф «Любовь на четырех колесах». (12+).

5 канал

06.00, 10.00, 12.00, 15.30, 18.30, 22.00 «Сейчас». 06.10 Утро на «5». [6+].

Матч!

08.30 Д/с. «Безграничные возможности» [12+]. 09.00, 09.25, 10.55, 13.00, 15.05, 18.55, 20.00 Новости.

Звезда

06.00 «Сегодня утром». 08.10 Д/с. «Бомбардировщики и штурмовики 2-й мировой войны».

Шотландия. 07.00 Д/ф. «Лучшая игра с мячом. Легенды прошлого» [12+].

СТС СТС

06.00 Ералаш. 06.40 М/с. «Барбоскины». 07.15 М/с. «Приключения Джеки Чана» [6+].

Матч!

08.30 Д/с. «Безграничные возможности» [12+]. 09.00, 09.25, 10.55, 13.00, 15.05, 18.55, 20.00 Новости.

Звезда

06.00 «Сегодня утром». 08.10 Д/с. «Бомбардировщики и штурмовики 2-й мировой войны».

02.20 Д/ф. «Сон и сновидения» [12+].

ТВ-3 ТВ-3

06.00 М/ф. 09.30, 10.00, 17.30, 18.00 Т/с. «Слепая» [12+].

ЦЕНТР Ц

06.00 «Настроение». 08.05 «Доктор И...» [16+]. 08.35 Х/ф. «Дорога» [12+].

ТВН ТВН

07.00, 20.30, 22.30 «Новости Татарстана» [12+]. 07.10 «Головоломка». Телевизионная игра [6+].

Ещё больше новостей – на сайте **НОВОСТИОБЛАСТИ.РФ**

От автора

Актуальность успеха



Александр РЫЖКОВ,
кандидат исторических наук

Средний Урал продолжает важнейшую работу – подготовку бюджета на 2017 год. При этом надо отметить, что Свердловская область вернулась к трёхлетнему планированию – верный признак финансового и экономического оздоровления. Когда в 2015 году федеральное правительство приняло решение временно отказаться от долгосрочного прогнозирования бюджетной политики, казалось, что эта «временность» пришла к нам на долгие годы. В стране тогда появилось много пессимистов – кто-то от недомыслия, а кто-то потому, что профессиональный пессимизм в отношении собственной страны – их работа. Они заинтересованы в том, чтобы сеять панику, создавать неуверенность в завтрашнем дне, отпугивая потенциальных инвесторов, морально изматывая страну.

В отличие от этой достаточно многочисленной и порой даже высокопоставленной группы любителей России губернатор Свердловской области предложил свой путь – он опубликовал программную статью – «Мобилизация на успех», в которой предложил чёткий механизм преодоления экономических и социальных проблем, выделил основные направления, на которые должна опираться уральская экономика, призвал представителей власти, бизнеса и общества бороться за наше благополучие. Главное, что самый большой груз ответственности он взял на себя, переведя об-

ластное хозяйство, по сути, в режим ручного управления.

Прошёл год с небольшим, мы видим итоги этой работы. Экономика Урала прочно заняла передовые позиции в российской экономике. Мы лидируем в важнейших отраслях – машиностроении, металлургии, строительстве, сельском хозяйстве. В области реализуются несколько крупнейших инвестиционных проектов. Всё это позволяет правительству, бизнесу и законодателям вновь уверенно прогнозировать своё финансовое будущее – Средний Урал переходит на трёхлетнее бюджетное планирование.

Приоритеты остаются прежними – майские указы Президента Российской Федерации, возрождение наших промышленных гигантов, завоевание новых рынков сбыта уральской продукции. Особым приоритетом станет развитие инфраструктуры и социальной сферы – строительство дорог, новых школ, обеспечение доступности здравоохранения.

Стратегически важным является тот факт, что бюджет формируется не только ответственными сотрудниками минфина, но и представителями муниципалитетов, уральских финансово-промышленных групп, экспертным сообществом. Некоторым политикам из разряда оплачиваемых пессимистов не нравится, что работа идёт без скандалов.

Но для простого уральца важнее не интересы «политических карликов», а благополучие родной семьи и уверенность в завтрашнем дне. Актуальность же губернаторской установки на успех с каждым днём становится очевиднее.

В повестке

В следующем году в области увеличатся расходы на образование, социальную политику, выполнение майских указов Президента РФ, при этом сократится дефицит бюджета. Об этом было заявлено на заседании областного кабинета министров под председательством губернатора.



Фото: gubernator56.ru

Евгений Куйвашев: Проект бюджета на 2017 год реалистичен

Глава региона отметил, что проект областного бюджета реалистичен и разрабатывался в соответствии с Бюджетным посланием. В ходе согласительных процедур удалось добиться сбалансированности статей главного финансового документа, что позволяет стабильно и в полном объёме финансировать социальные расходы и другие значимые статьи, удерживать на оптимальном уровне государственный долг и бюджетный дефицит.

Так, доходы региональной казны на 2017 год планируются в сумме 184,8 млрд. рублей, расходы – 194 млрд., плановый дефицит составит 9,2

млрд. рублей, снизившись на 5,4 млрд. рублей.

Отметим, в законопроекте об областном бюджете, в частности, учтены и указы жителей, полученные губернатором Евгением Куйвашевым в ходе избирательной кампании.

Например, на осуществление капитального ремонта гидротехнических сооружений на 2017 год предусмотрены расходы в сумме 79,5 млн. рублей, что позволит осуществить капитальный ремонт 8 гидротехнических сооружений, находящихся в собственности 7 муниципальных образований. На субсидии местным бюджетам на переселение

граждан из жилых помещений, признанных непригодными для проживания, планируется направить 314 млн. рублей. В результате будут расселены 1842 жилых помещения и переселены 4538 человек. Также предусматриваются субсидии на реализацию муниципальных программ по энергосбережению и повышению энергетической эффективности в 2017 году в сумме 146,2 млн. рублей.

Законопроект об областном бюджете на 2017 год и плановый период одобрен кабинетом министров и направлен главой региона в Законодательное Собрание области.

Цифры недели

Прибыль крупных и средних предприятий Свердловской области за восемь месяцев 2016 года в 2,4 раза превысила показатели аналогичного периода прошлого года и составила

155 млрд. руб.

В вузах Свердловской области планируется открыть за счёт ассигнований федерального бюджета

40 новых направлений

подготовки специалистов, что позволит увеличить приём студентов более чем на 540 мест.

В 37 муниципалитетах области в рамках подготовки к проведению капремонта-2017 уже в этом году начнутся строительные-монтажные работы. Заключены контракты на ремонт 560 многоквартирных домов.



Борьба со снежной стихией

Зима пришла на Урал раньше срока. Обильные снегопады в начале ноября заставили работать коммунальные службы муниципалитетов на пределе своих возможностей. В свою очередь губернатор области Евгений Куйвашев потребовал от местных руководителей лично контролировать снегоуборочные работы в своих муниципалитетах. При этом глава региона уделил особое внимание содержанию территорий вблизи школ, детских садов, поликлиник, больниц и других социально значимых объектов.

Уборка на дорогах

Свердловские дорожники продолжают работу по ликвидации последствий прошедших снегопадов.

Качество проводимых подрядными организациями снегоуборочных работ на региональных дорогах лично проверяет начальник Управления автодорог Свердловской области Василий Старков. В частности, 9 ноября он инспектировал работы на ЕКАД и Кольцовском тракте.

В свою очередь руководители Минтранса и Управления автодорог докладывают о текущей ситуации на основных магистралях региона вице-губернатору Сергею Швиндту, курирующему в региональном правительстве вопросы содержания и развития дорожного хозяйства.

По данным диспетчерской службы Управления автодорог, в уборке магистралей регионального значения в последние дни работали около 500 единиц снегоуборочной техники. На всех дорогах в постоянном режиме проводится противогололёдная обработка проезжей части.

С целью определения метеорологических условий и оперативного устранения их последствий на региональных трассах Управлением автодорог размещены 27 комплексных автоматизированных постов дорожного контроля. Они фиксируют гололёд или снег на проезжей части, учитывая прогноз погоды на ближайшие 48 часов, оценивают состояние покрытия каждые двадцать минут, используя фотофиксацию участка автодороги, на котором они установлены.

Ликвидировать гололёд за 6 часов

Согласно нормативно-техническим требованиям РФ гололёд должен быть убран с поверхности дорог в срок от 4 до 6 часов с момента его обнаружения. За такой же срок с момента окончания снегопада или метели должна пройти очистка автомобильных дорог от снега.

Для обеспечения контроля за выполнением работ по содержанию автодорог регионального значения подрядными организациями в ГКУ СО «Управление автомобильных дорог» создана диспетчерская служба, которая осуществляет контроль выполнения работ с помощью автоматизированной навигационной системы АИС «ЦУП». Также диспетчерская служба взаимодействует с населением области, Госавтоинспекцией, МЧС, Росгидрометом, пассажирскими автотранспортными предприятиями – собирает все поступающие замечания о состоянии дорог, организует их оперативное устранение.

Круглосуточный телефон диспетчерской службы: (343) 261-79-83



Фото: eburg.ru

Коммунальщики увезли из Тавды 300 тонн снега

Снегопад, который обрушился на Тавду в начале ноября, серьёзно добавил работы коммунальным службам.

По словам директора «Единого агентства заказчика» Игоря Стяжкова, с начала большого снегопада сотрудники агентства работают практически круглосуточно. Днём и ночью по городу курсирует снегоуборочная техника, причём, расчистка города не останавливалась даже в выходные дни. В первые «уборочные» дни с улиц города было вывезено около 300 тонн снега.

«Несмотря на то, что мы постоянно убираем снег, его всё ещё много. Прежде всего, потому, что осадки почти не прекращаются. Каждый день мы отправляем на эту работу от девяти до четырнадцати единиц спецтранспорта ночью и по пять-шесть машин днём, – отметил Игорь Стяжков. – Однако прибратсья на центральных улицах города непросто даже после полуночи. До двух часов ночи на этих дорогах продолжается интенсивное движение автомобилей».

В оперативном ведении Управления автодорог Свердловской области находится

1 106 автодорог

общего пользования регионального значения общей протяжённостью более 11 тыс. км.

В распоряжении 8 подрядных организаций Управления автодорог находится

1 158

снегоуборочных машин.

Депутаты Новоуральска: Город готов к зиме

Депутаты Новоуральской городской думы заверили своих избирателей, что городской округ к зиме готов.

Определены первоочередные задачи: улучшить уборку тротуаров, не допустить образования колеи на проезжей части, обеспечить вывоз снега. На сегодня для реализации этого есть всё: 39 единиц уборочной техники, оборудованной системой ГЛОНАСС, необходимый запас пескосоляной смеси, увеличен штат дворников, приняты на работу 6 механизаторов. Для вывоза снега сторонними организациями, что бывает только в экстренных случаях, депутаты предусмотрели 1 млн. рублей.

Городские власти также планируют выставить на аутсорсинг работы по содержанию межпоселенческих дорог и сельских населённых пунктов. Что касается управляющих компаний, то проблемы с набором дворников по-прежнему актуальны. Эту тему и уборку сельских территорий депутаты поставили на отдельный контроль.

На улицы Первоуральска вышла вся спецтехника

Администрация городского округа обратилась ко всем предприятиям и организациям Первоуральска, располагающим спецтехникой, с просьбой оказать помощь коммунальным службам по очистке улиц от снега.

По словам заместителя главы администрации города по вопросам ЖКХ Артура Гузаирова, расчистка улиц происходит в круглосуточном режиме, снег убирают и днём, и ночью. «К выполнению этих работ привлечена вся имеющаяся в нашем распоряжении техника. На территории города работает 47 единиц техники из парка МУП «ПО ЖКХ». На работу вышла вся техника, подчинённая сельским территориальным управлениям: по две единицы в Билимбае и Новоуткинске и по одной единице – в Кузино и Новоалексеевке», – рассказал Артур Гузаиров.

В администрации отмечают, что остаётся актуальной проблема брошенного на обочинах автотранспорта, который препятствует работе бульдозеров в ночное время.

Ещё одну проблему, с которой пришлось столкнуться работникам коммунальных предприятий города, создали предприниматели, чьи офисы и торговые точки находятся на первых этажах домов, стоящих вдоль дорог. Эти люди поступают очень просто: берут лопаты и после прохода спецтехники выкидывают снег обратно на только что расчищенные дороги. Борьба с таким явлением решили радикально. Как сообщили в МУП «ПО ЖКХ», в места подобных инцидентов будут выходить бульдозеры, водители которых получают чёткое указание – вернуть снег туда, где он и лежал.

Новая архитектура власти

По решению губернатора области Евгения Куйвашева на Среднем Урале изменена архитектура органов исполнительной власти: упразднен пост председателя правительства, его функции с 8 ноября исполняет глава региона. Кроме того, в соответствии с установкой российского руководства, выделено шесть основных направлений развития региона, которые будут курироваться членами правительства. Ранее эти решения были единогласно поддержаны депутатами Законодательного Собрания области.



Евгений Куйвашев, губернатор Свердловской области: «Возглавив правительство области, я произвёл ряд принципиальных структурных перемен, выделив приоритетные направления деятельности исполнительной власти

региона. Суть этих перемен – повышение оперативности и эффективности работы исполнительной власти, рост качества управления при сокращении расходов на управленческий аппарат».

Первые вице-губернаторы

С 8 ноября в Свердловской области появились два первых вице-губернатора, которые будут заниматься реальным сектором экономики и госуправлением.

Губернатор также поручил своим первым заместителям подумать над сокращением и оптимизацией совещательных органов и обеспечением плановой работы по межведомственному взаимодействию.



Первый вице-губернатор Алексей Орлов

Работает в правительстве Свердловской области с лета 2012 года. Возглавлял министерство инвестиций и развития, был первым заместителем председателя регионального правительства.

За Алексеем Орловым будут закреплены промышленность, инвестиции, агропромышленный комплекс, наука, природный и ресурсный потенциал региона.



Первый вице-губернатор Владимир Тунусов

С мая 2016 года – руководитель администрации губернатора Свердловской области. До этого работал заместителем главы администрации Екатеринбурга по вопросам организации управления.

Владимир Тунусов будет отвечать за решение политических вопросов и организацию системы государственного управления. Это внутренняя, информационная и кадровая политика, развитие гражданского общества и местного самоуправления, экспертная и аналитическая деятельность, курирование администраций управленческих округов, а также организационные вопросы работы губернатора и правительства области. Кроме того, в круг его обязанностей войдёт взаимодействие с политическими партиями и фракциями в законодательных и представительных органах.



Отраслевые заместители главы региона

Кроме двух первых вице-губернаторов у главы региона будет ещё шесть отраслевых замов. Их фамилии были озвучены Евгением Куйвашевым на первом заседании обновлённого правительства, состоявшемся 8 ноября. Губернатор также обозначил задачи, стоящие перед конкретными руководителями на ближайший год. При этом все вопросы контроля, работу по выстраиванию внешнеэкономической деятельности Евгений Куйвашев оставил за собой.

По словам губернатора, новые назначения позволят сформировать чёткую, внятную конструкцию управленческой системы, в которой нет избыточных механизмов, где каждый её участник мотивирован на достижение конкретного результата. «Командная работа в новой структуре власти – это возможность максимально сократить сроки согласования важнейших проектов, избавиться от бюрократических проволочек, излишних бумажных процедур, отбросить устаревшие управленческие схемы, из-за которых вопросы, нуждающиеся в незамедлительном решении, могли кочевать из ведомства в ведомство», – отметил Евгений Куйвашев.



Александр Высокинский

Возглавляет блок, отвечающий за экономику и территориальное развитие, координацию работы по реализации стратегий развития муниципалитетов.

Задачи на 2017 год: Обеспечение высокого качества экономических прогнозов, планов развития отраслей и долгосрочных стратегий развития муниципалитетов для успешной реализации Стратегии социально-экономического развития Свердловской области до 2030 года.



Павел Креков

Координирует социальный блок и формирование приоритетов развития в социальной сфере.

Задачи на 2017 год: Обеспечение нового качества работы социального блока, переход на принципы адресной поддержки, развитие взаимодействия с некоммерческими организациями, внедрение грантовой системы в социальной сфере, безусловное обеспечение доступности медицинской помощи.



Галина Кулаченко

Курирует финансовый блок в правительстве области. Также отвечает за финансовое обеспечение социальных обязательств, формирование бюджета развития, мобили-

зацию дополнительных поступлений в бюджет, содействие бюджетной обеспеченности муниципалитетов.

Задачи на 2017 год: Эффективное управление областными финансами, высокий уровень администрирования доходов и расходов бюджета, сохранение сбалансированных параметров областного бюджета, особенно по поддержанию приемлемого уровня государственного долга и дефицита.



Азат Салихов

Координирует взаимодействие с силовыми структурами, оказывает содействие правоохранительным органам в работе по снижению преступности, наркомании, борьбе с угрозами терроризма, отвечает за блок вопросов, связанных с обеспечением общественной безопасности, работой архивов, ЗАГСов.

Задачи на 2017 год: Реализация комплекса мероприятий по обеспечению безопасности в период подготовки и проведения игр Чемпионата мира по футболу.



Сергей Швиндт

Курирует все инфраструктурные вопросы, жилищно-коммунальное хозяйство, транспорт, связь, строительство, дороги.

Задачи на 2017 год: Ключевая задача – добиться чёткого и строго контроля, высокого качества работ, эффективного использования каждого вложенного бюджетного рубля. Также Сергею Швиндту совместно с Галиной Кулаченко поручено внести предложения о новом механизме финансирования строительства метро в Екатеринбурге.



Сергей Зырянов

Отвечает за сферу управления государственным имуществом и возглавляет проектный офис в рамках реализации приоритетных национальных проектов.

Задачи на 2017 год: Учитывая необходимость плотной координации приоритетных проектов Российской Федерации и долгосрочной Стратегии развития Свердловской области, поставлена задача внести необходимые коррективы в Стратегию и оперативно приступить к работе. Кроме того, предложено активно внедрять методы проектного управления.

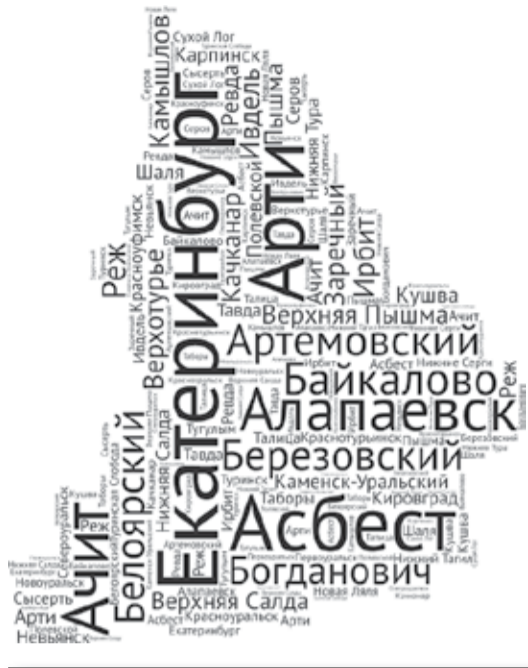

Каменск-Уральский Картофельный сертификат



Одна из агроферм района первой в области начала выдавать уральцам сертификаты для круглогодичного приобретения картофеля по фиксированным ценам. Их владельцам не нужно закупать картошку впрок. Они могут в любой момент прийти в магазин и приобрести нужное количество корнеплодов. В овощехранилищах агрофермы находится около 300 тонн картофеля, 320 тонн моркови и более 700 тонн капусты. Об этом рассказал главный агроном хозяйства **Антон Медведев**.

■ «Пламя»

Нижний Тагил На вершине программирования

Студент четвертого курса Нижнетагильского техникума металлообрабатывающих производств и сервиса (входит в Корпоративный университет «Уралвагонзавода») **Павел Лещенко** (на фото) занял первое место на III национальном чемпионате сквозных рабочих профессий высокотехнологических отраслей промышленности по методике WorldSkills в компетенции «Промышленная робототехника». Он запрограммировал специального робота для разных видов производств: токарного, сварочного и других. Напомним, чемпионат прошёл в Екатеринбурге, его участниками стали более 300 специалистов из 100 ведущих компаний страны.



■ vsenovostint.ru

Верхняя Пышма «Оживили» мансийского лося



Вячеслав Рязанов и **Пётр Камнев** (на фото) создали мультфильм, герой которого лось из мансийской сказки. Хлебных зверей нянь-уй они изготовили вместе с сотрудниками историко-этнографического парка «Земля предков». Чтобы оживить персонажей, пришлось сделать более 450 фотоснимков. Озвучивали «картину» ребята вместе с директором этнопарка **Натальей Бердюгиной**, сотрудниками турфирмы, занимающимися этнографией свердловских манси, **Алексеем Слепухиным** и **Ладой Максимовой**. Алексей Слепухин отметил, что реконструкцию старинных мансийских традиций, в рамках которой был создан проект, высоко оценили на выставке «Сокровища Севера» в Москве.

■ «Красное знамя»

Асбест Вольным стилем к Олимпиаде

В Казани на чемпионате России по плаванию на короткой воде уроженка Асбеста **Анастасия Кирпичникова** (на фото) показала лучшее время среди российских спортсменов на дистанции 800 м вольным стилем. Её результат – 8 минут 24,31 секунды. В прошлом году на Европейских играх на этой же дистанции она заняла второе место. Спортсменка уверена, что в будущем она сможет бороться за олимпийский пьедестал.

■ asbest-gid.ru



Ивдель Взгляд на старину

Участницы творческого женского клуба «Флора» организовали в библиотеке им. М.К. Анисимовой выставку «Древняя вещь». В экспозиции представлены старинные книги и предметы быта прошлого века. Среди них филейные скатерти, посуда, керосиновая лампа, прялки, самовары, утюги и другая домашняя утварь. Подобраны пословицы и поговорки, посвящённые этим предметам. Женщины считают, что приобщение к культуре и памяти своей малой родины играет важную духовно-нравственную роль в воспитании молодого поколения.



■ «Северная звезда»

Невьянск Дорога, стадион и лестница

Глава городского округа **Евгений Каюмов** недавно открыл дорогу, стадион и лестницу. Так, в рамках областной программы по развитию транспорта, дорожного хозяйства, связи и информационных технологий до 2022 года был отремонтирован участок дороги от улицы Дзержинского до перекрёстка улиц Ленина – Мартянова. Дорога с ливневыми стоками, дорожными знаками и светофорами, новыми опорами линии электропередач – только первый этап запланированных работ. Также был открыт очередной спортивный объект – стадион школы №1. Рядом с городским бизнес-инкубатором была построена новая лестница, которую ждали многие горожане.

■ «Звезда»

Нижняя Тура Построим горку вместе

Жительница города **Юлия Григорьева** предложила построить снежный городок на месте бывшего стадиона школы №1. Эту инициативу уже поддержали более 30 человек – это представители Молодёжного совета при главе городского округа и Совета ветеранов, сотрудники администрации, депутаты Думы, учителя. Все они приняли участие в субботнике по уборке территории от мусора. Скоро здесь построят горку, снежные фигуры, организуют освещение. Инициатор строительства уверена, что городок понравится и детям, и взрослым.

■ «Время»

Арамилль «Атомная» профориентация

В рамках профориентационных проектов школьники города посетили Информационный центр по атомной энергетике при УрГЭУ. Подростки приняли участие в интерактивной программе «Атомный ледокольный флот», узнали об уникальных российских атомных технологиях, используемых на морских судах для освоения Арктики. Ребята проложили оптимальный курс для атомной подлодки, собрали ледокол из отдельных фрагментов. Возможно, такие занятия помогут школьникам в выборе будущей профессии, считают в отделе образования городского округа.

■ «Арамилльские вести»

Качканар Скорая помощь «с неба»

Горбольница теперь может принимать помощь «с неба». Воздушные судна медицины катастроф смогут садиться на территории больницы. Строительство новой площадки для медицинских вертолётов оплатило министерство здравоохранения Свердловской области.

■ «Качканарское время»

Первый

05.00 «Доброе утро»,
09.00, 12.00, 14.00, 15.00 Ново-
сти.
09.20 «Контрольная закупка».
09.50 «Жить здорово!» [12+].
10.55 «Модный приговор».
12.15 «Про любовь» [16+].
13.20, 14.15, 15.15 «Время пока-
жет» [16+].
16.00 «Мужское/Женское» [16+].
17.00 «Жди меня».
18.00 Вечерние новости.
18.45 «Человек и закон» [16+].
19.50 «Поле чудес» [16+].
21.00 «Время».
21.30 «Голос». Новый сезон. [12+].
23.40 «Вечерний Ургант» [16+].
00.25 «Семь морей Ильи Лагу-
тенко» [12+].
01.30 Х/ф. «Танцуй отсюда!» [16+].

РОССИЯ 1

05.00, 09.15 «Утро России» [12+].
09.00, 11.00, 14.00, 17.00, 20.00
«Вести» [12+].
09.55 «О самом главном» [12+].
11.40, 14.40, 17.20, 20.45 «Вести».
Местное время. [12+].
11.55, 01.25 Т/с «Сваты» [12+].
14.55 Т/с «Тайны следствия» [12+].
17.40 «Прямой эфир» [16+].
18.50 «60 минут» [12+].
21.00 «Юморина» [12+].
23.15 Х/ф «Райские кущи» [16+].
03.35 Т/с «Дар» [12+].

НТВ

05.00 Т/с «Преступление будет
раскрыто» [16+].
06.00 «Новое утро».
07.30 «Студия Юлии Высоцкой».
08.00, 10.00, 13.00, 16.00, 19.00
«Сегодня».
08.05 Т/с «Возвращение Мухта-
ра» [16+].
10.20 Т/с «Лесник» [16+].
12.00 «Суд присяжных» [16+].
13.25 «Чрезвычайное происше-
ствие. Обзор».
14.00, 01.20 «Место встречи» [16+].
16.25 Т/с «Улицы разбитых фо-
нарей» [16+].
18.00 «Говорим и показываем» [16+].

Первый

05.10 «Мужское/Женское».
06.00, 10.00, 12.00 Новости.
06.10 Х/ф «Успех» [12+].
08.00 «Играй, гармонь любимая!».
08.45 М/с «Смешарики. Новые
приключения».
09.00 «Умники и умники» [12+].
09.45 «Слово пастыря».
10.15 «Телебиография. Эпизоды».
К юбилею Александра Маслякова. [12+].
11.20 «Смак» [12+].
12.20 «Идеальный ремонт».
13.20 «На 10 лет моложе» [16+].
14.10 «Голос. Спецвыпуск» [12+].
16.50 «Кто хочет стать миллионе-
ром?».
17.50 Вечерние новости.
18.00 «Ледниковый период. Но-
вый сезон».
20.25 Жеребьевка Кубка конфе-
дераций по футболу 2017 г. Пер. из
Казани.
21.00 «Время».
21.20 «Сегодня вечером» [16+].
22.40 «Подари жизнь».
00.15 Х/ф «Молодость» [18+].
02.30 Х/ф «Маргарет» [16+].

РОССИЯ 1

05.00 Х/ф «Малахольная» [12+].
07.05 «Диалоги о животных» [12+].
08.00, 11.20 «Вести». Местное
время. [12+].
08.20 «Россия. Местное время» [12+].
09.20 «Сто к одному» [12+].
10.10 «Семейный альбом» [12+].
11.00, 14.00 «Вести» [12+].
11.40 «Юмор! Юмор! Юмор!» [16+].
14.20 Х/ф «Нелюбимый» [12+].
18.00 «Субботний вечер» [12+].
20.00 «Вести в субботу» [12+].
21.00 Х/ф «Валькинии несчастья» [12+].
00.55 Х/ф «Любовь на два поло-
са» [12+].
03.00 Т/с «Марш Турецкого 3» [12+].

НТВ

05.05 «Их нравы».
05.35 Т/с «Преступление будет
раскрыто» [16+].
07.25 «Сморг».
08.00, 10.00, 16.00 «Сегодня».
08.20 «Стрингеры НТВ» [12+].

19.45 Т/с «Брат за брата» [16+].
21.35 «Экстрасенсы против де-
тективов» [16+].
23.10 «Большинство».
00.20 «Мы и наука. Наука и мы» [12+].
03.15 Т/с «Закон и порядок» [18+].

ТНТ

07.00 М/с «Черепашки-ниндзя».
«Черепашки на все времена» [12+].
07.30 «Холостяк» [16+].
09.00 «Дом 2. Live» [16+].
10.30 «Дом 2. Остров любви» [16+].
11.30 «Школа ремонта» [12+].
12.30, 13.30, 14.00, 14.30, 19.00,
19.30, 20.00 «Comedy Woman» [16+].
15.00 «Где логика?» [16+].
16.00, 17.00, 18.00 «Где логика?» [16+].
21.00 «Комеди Клуб» [16+].
22.00 «Comedy Баттл» [16+].
23.00 «Дом 2. Город любви» [16+].
00.00 «Дом 2. После заката» [16+].
09.55 «О самом главном» [12+].
01.00 Х/ф «Холодный фронт» [18+].
02.55, 04.25 «Холостяк» [16+].

ОТВ

05.00, 09.00 «События. Итоги» [16+].
05.30, 10.30, 18.05, 23.10, 03.30,
04.40 «Патрульный участок» [16+].
05.55, 09.55, 11.10, 12.25, 13.50,
16.55, 18.00 «Погода на «ОТВ»» [6+].
06.00, 17.00, 21.30 Новости ТАУ
«9 1/2» [16+].
07.00 «Утро ТВ» [12+].
09.05, 11.35 Геннадий Малахов и
Ангелина Вовк в шоу «Доброго
здоровья» [12+].
10.00, 18.30 «События УрФО» [16+].
10.50 «О личном и наличном» [12+].
11.15 М/ф «Ну, погоди!» «Лета-
ющие звери» [6+].
12.30 Х/ф «Ищи ветра...» [12+].
13.55 Т/с «Пилот междунаро-
дных авиалиний» [16+].
18.25 «История государства Рос-
сийского» [16+].
19.00, 21.00 События.

ПЯТНИЦА 25 ноября

19.10, 23.00, 04.30 «События. Ак-
цент» [16+].
19.25 Концерт «Одна надежда на
любовь» [12+].
22.30, 03.00, 04.00 «События» [16+].
23.30 Х/ф «Помпеи» [12+].
01.20 «Музыкальная Европа: Pegasus» [12+].
02.10 «Дискотека 80-х» [12+].

Рен-ТВ

05.00 «Территория заблуждений
с Игорем Прокопенко» [16+].
06.00, 09.00 «Документальный
проект» [16+].
07.00 «С бодрым утром!» [16+].
08.30, 12.30, 16.30, 19.30 «Ново-
сти» [16+].
12.00, 16.00, 19.00 «Информаци-
онная программа 112» [16+].
13.00 «Званый ужин» [16+].
14.00 Х/ф «Долгий поцелуй на
ночь» [16+].
17.00 «Тайны Чапман» [16+].
18.00 «Самые шокирующие ги-
потезы» [16+].
20.00 «Всемирный потоп: рожде-
ние цивилизации славян» [16+].
22.00 «Смотреть всем!» [16+].
23.00 Х/ф «Контакт» [16+].
01.45 Х/ф «Анализирую это» [16+].

Че

06.00 Разрушители мифов [16+].
08.00 Дорожные войны [16+].
11.25 Х/ф «Крылышко или нож-
ка» [6+].
13.30 Х/ф «Криминальный та-
лант» [16+].
16.45 Х/ф «Найти и обезвре-
дить» [16+].
18.30 Угадай кино [12+].
19.30 Х/ф «Гудзонский ястреб» [16+].
21.30 Х/ф «Счастливые число
Слевиана» [16+].
23.35 Х/ф «Петля времени» [18+].
01.55 Деньги. Секс. Радикулит. [16+].
02.55 «Концерт группы Кукры-
ныксы».

Домашний

06.30, 05.30 Жить вкусно с Джей-

ми Оливером [16+].
07.30 Домашняя кухня [16+].
08.00, 18.00, 23.40 6 кадров [16+].
08.05, 02.25 По делам несовер-
шеннолетних [16+].
10.05 Х/ф «Нина, 8 серий» [16+].
18.05 Т/с «Она написала убий-
ство» [16+].
19.00 Х/ф «Подари мне воскре-
сенье» [16+].
22.40 Д/ф «Я не боюсь сказать» [16+].
00.30 Х/ф «Перелетные пташки» [16+].
03.25 Д/с «Звездные истории» [16+].

Звезда

06.00 Д/с «Оружие XX века» [12+].
06.10 Д/ф «Дункин полк» [12+].
07.05 Х/ф «Военно-полевой ро-
номан» [12+].
09.00, 13.00, 18.00, 22.00 Новости
дня.
09.15, 10.05, 12.45, 13.15, 14.05
Т/с «Лето волков» [16+].
10.00, 14.00 Военные новости.
16.30 Д/ф «Комиссар госбезо-
пасности» [12+].
17.35 «Специальный репортаж» [12+].
18.30 Х/ф «Аты-баты, шли солда-
ты...» [12+].
20.15, 22.25 Т/с «Время выбрало
нас» [6+].
04.00 Х/ф «В полосе прибор» [12+].

Русский роман

10.10 Х/ф «По секрету всему све-
ту» [12+].
11.50 Х/ф «Удиви меня» [12+].
13.30 Х/ф «Мир для двоих» [12+].
16.40 Х/ф «Серебристый звон ру-
чья» [12+].
18.20 Х/ф «Ночная фиалка» [12+].
20.00 Х/ф «Спасенная любовь» [12+].
23.25 Х/ф «Однажды преступив
черту» [12+].
01.00 Х/ф «Жена Штирлица» [12+].
02.40 Х/ф «Останьтесь навсегда» [12+].

5 канал

06.00, 10.00, 12.00, 15.30, 18.30
«Сейчас».
06.10 «Момент истины» [16+].
07.00 Утро на «5» [6+].
09.10 «Место происшествия».
10.30 Т/с «Спецотряд «Шторм»».
«Бомба для адмирала» [16+].
11.20, 12.30 Т/с «Спецотряд
«Шторм»» «Золотой запас» [16+].
12.45 Т/с «Спецотряд «Шторм»» [16+].
16.45 Т/с «Спецотряд «Шторм»».
«Полнолуние» [16+].
19.00 Т/с «След» [16+].
01.30 «Короткое замыкание».
02.10 Т/с «Детективы» [16+].

Матч!

08.30 Д/с «Безграничные воз-
можности» [12+].
09.00, 09.25, 11.30, 16.15, 17.25
Новости.
09.05 «Зарядка ГТО».
09.30, 13.45, 17.30, 01.00 Все на
Матч! Прямой эфир. Аналитика.
Интервью. Эксперты.
10.15 Фигурное катание. Гран-
при Японии. Пары. Короткая про-
грамма.
11.35 «Ростов. Live» [12+].
12.05 Фигурное катание. Гран-
при Японии. Женщины. Короткая
программа.
14.15 Футбол. Лига Европы.
16.20 Шахматы. Матч за звание
чемпиона мира. Сергей Карякин
(Россия) против Магнуса Карлсе-
на (Норвегия).
16.40 Фигурное катание. Гран-
при Японии. Мужчины. Короткая
программа.
18.00 Д/с «Второе дыхание» [16+].
18.30 Д/ф «После боя. Федор
Емельяненко» [16+].
19.00 Х/ф «Воин» [16+].
20.40, 01.45 «Бой в большом го-
роде» [16+].
21.40 Баскетбол. Евролига. Муж-
чины. ЦСКА (Россия) - «Баскония»
(Испания).
00.00 Все на футбол! Афиша.
[12+].
02.45 Керлинг. ЧЕ. Трансляция из

СУББОТА 26 ноября

06.00 М/ф.
07.35 Х/ф «Крылышко или нож-
ка» [6+].
09.40, 04.00 Х/ф «Разиня».
11.45 Д/ф «Леонардо да Винчи.
Ученик бога» [16+].
13.00, 23.30 100500 городов. Кан-
зас Сити [16+].
13.30 Заповедник.
14.30 КВН на бис [16+].
15.05 Х/ф «16 кварталов» [12+].
17.00 Х/ф «Гудзонский ястреб» [16+].
18.55 Х/ф «Счастливые число
Слевиана» [16+].
21.00 Деньги. Секс. Радикулит. [16+].
22.00 +100500. [16+].
23.00 100500 городов. Руан. [16+].
00.00 Х/ф «Бронсон» [18+].
01.45 Х/ф «Стрейсеры» [16+].

Домашний

06.30, 05.30 Жить вкусно с Джей-
ми Оливером [16+].
07.30 Х/ф «Бобби» [16+].
10.20, 05.00 Домашняя кухня.
[16+].
10.50 Х/ф «Кто-то теряет, кто-то
находит» [16+].
14.20 Х/ф «Призрак в кривом
зеркале» [16+].
18.00 Д/ф «Великолепный век» [16+].
19.00 Т/с «Великолепный век» [16+].
22.55 Д/с «Герои нашего вре-
мени» [16+].
23.55 6 кадров [16+].
00.30 Х/ф «Королек - птичка пев-
чая» [16+].

Рен-ТВ

05.00 Х/ф «Анализирую то» [16+].
05.30 Х/ф «Контакт» [16+].
08.20 Х/ф «Волки и овцы: Бе-е-е-
зумное превращение» [6+].
09.55 «Минтранс» [16+].
10.40 «Ремонт по-честному» [16+].
11.30 «Самая полезная програм-
ма» [16+].
12.25, 13.00, 16.35 «Военная тай-
на с Игорем Прокопенко» [16+].
12.30, 16.30 «Новости» [16+].
17.00 «Территория заблуждений с
Игорем Прокопенко» [16+].
19.00 Х/ф «Грань будущего» [16+].
21.10 Х/ф «Остров» [12+].
23.45 Х/ф «Честная игра» [16+].
01.30 Х/ф «Заражение» [16+].

Че

13.15 Х/ф «Во бору брусника» [6+].
16.35, 18.20 Т/с «В лесах под Ко-
велем» [16+].
21.05, 22.20 Х/ф «Вам - задание» [16+].
23.25 Т/с «Лето волков» [16+].

Русский роман

08.45 Х/ф «Удиви меня» [12+].
10.30 Х/ф «Мир для двоих» [12+].
13.40 Х/ф «Серебристый звон ру-
чья» [12+].
15.20 Х/ф «Ночная фиалка» [12+].
16.55 Х/ф «Спасенная любовь» [12+].
20.00 Х/ф «Однажды преступив
черту» [12+].
21.40 Х/ф «Жена Штирлица» [12+].
02.35 Х/ф «По секрету всему све-
ту» [12+].

5 канал

06.10 М/ф
09.35 «День ангела».
10.00, 18.30 «Сейчас».
10.10 Т/с «След» [16+].
19.00, 20.00, 20.55, 21.55 Т/с
«Охотники за караванами» [16+].
22.50, 23.45, 00.35, 01.30 Т/с
«Вместе навсегда» [16+].
02.25 Т/с «Спецотряд «Шторм»» [16+].

Звезда

08.30, 10.05, 12.55, 14.40, 19.05,
21.55 Новости.
08.40 Фигурное катание. Гран-при
Японии. Танцы на льду. Короткая
программа.
10.10, 00.25 «Бой в большом го-
роде» [16+].
10.30 Фигурное катание. Гран-при
Японии. Пары. Произвольная про-
грамма.
12.00 Все на Матч! События неде-
ли [12+].
12.25 «Инспектор 30Ж» [12+].
13.00 Спортивный вопрос.
14.00 Фигурное катание. Гран-при
Японии. Женщины. Произвольная
программа.
14.45 «Тренеры. Live» [12+].
15.05 Все на футбол! Афиша [12+].
15.50 Росгосстрах. Чемпионат

Домашний

06.00 М/ф.
07.35 Х/ф «Крылышко или нож-
ка» [6+].
09.40, 04.00 Х/ф «Разиня».
11.45 Д/ф «Леонардо да Винчи.
Ученик бога» [16+].
13.00, 23.30 100500 городов. Кан-
зас Сити [16+].
13.30 Заповедник.
14.30 КВН на бис [16+].
15.05 Х/ф «16 кварталов» [12+].
17.00 Х/ф «Гудзонский ястреб» [16+].
18.55 Х/ф «Счастливые число
Слевиана» [16+].
21.00 Деньги. Секс. Радикулит. [16+].
22.00 +100500. [16+].
23.00 100500 городов. Руан. [16+].
00.00 Х/ф «Бронсон» [18+].
01.45 Х/ф «Стрейсеры» [16+].

Домашний

06.30, 05.30 Жить вкусно с Джей-
ми Оливером [16+].
07.30 Х/ф «Бобби» [16+].
10.20, 05.00 Домашняя кухня.
[16+].
10.50 Х/ф «Кто-то теряет, кто-то
находит» [16+].
14.20 Х/ф «Призрак в кривом
зеркале» [16+].
18.00 Д/ф «Великолепный век» [16+].
19.00 Т/с «Великолепный век» [16+].
22.55 Д/с «Герои нашего вре-
мени» [16+].
23.55 6 кадров [16+].
00.30 Х/ф «Королек - птичка пев-
чая» [16+].

Звезда

СТС

06.00 Ералаш.
06.40 М/с «Барбоскины».
07.15 М/с «Приключения Джеки
Чана» [6+].
08.10 М/с «Три кота».
08.30, 09.00 Т/с «Последний из
Магикян» [12+].
09.30 Шоу «Уральских пельме-
ней». Как я провел это. [16+].
10.15 Х/ф «Хэнкок» [16+].
12.00 Т/с «Молодежка» [16+].
13.00, 13.30, 14.00 Т/с «Кухня» [12+].
15.30, 18.30 Т/с «Воронины» [16+].
19.00 Уральские пельмени. Лю-
бимое. [16+].
19.30 Шоу «Уральских пельме-
ней». Хочу все ржать [16+].
21.00 Х/ф «Железный человек» [12+].
23.20 Х/ф «Черная молния».
01.25 Х/ф «Бой с тенью 3: По-
следний раунд» [16+].
03.55 Х/ф «Авантюристы» [12+].

ЦЕНТР

06.00 «Настроение».
08.00 Х/ф «Взрослые дети» [6+].
09.25 Х/ф «Бесположный уча-
сток» [12+].
11.30, 14.30, 22.00 События.
11.50, 15.10 «Бесположный уча-
сток». Продолжение фильма. [12+].
14.50 Город новостей.
17.35 Детективы Татьяны Устино-
вой «Вселенский заговор» [12+].
19.30 «В центре событий» с Ан-
ной Прохоровой. [16+].
20.40 «Право голоса» [16+].
22.30 Приют комедиантов [12+].
00.25 Д/ф «Евгений Миронов.
Один в лодке» [12+].
01.15 Х/ф «Ребёнок к ноябрю» [12+].
03.00 «Петровка, 38».

ТВ-3

06.00 М/ф.
09.30, 10.00, 17.30 Т/с «Слепая» [12+].
10.30, 11.00, 16.00, 16.30, 17.00
Д/ф «Адалка» [12+].
11.30 Не ври мне. Поездка не ту-
да [12+].

СТС

06.00 Ералаш.
06.25 М/с [6+].
07.45, 11.30 М/с «Забавные исто-
рии» [6+].
07.55 М/с «Робокор Поли и его
друзья» [6+].
08.30 М/с «Смешарики».
09.00 М/с «Фиксики».
09.15 М/с «Три кота».
09.30 Руссо туристо [16+].
10.30 Успеть за 24 часа [16+].
12.00 Х/ф «Черная молния».
14.05 Х/ф «Снежные псы» [12+].
16.00, 16.30 Уральские пельмени.
Любимое [16+].
17.00 Х/ф «Железный человек» [12+].
19.20 М/ф «Пингвины Мадагаска-
ра».
21.00 Х/ф «Железный человек 2» [12+].
23.25 Х/ф «Авария» [16+].
01.10 Х/ф «Большая свадьба» [16+].
02.50 Х/ф «Мачеха» [12+].

СТС

06.00, 05.15 Ералаш.
06.25 М/с [6+].
07.45, 11.30 М/с «Забавные исто-
рии» [6+].
07.55 М/с «Робокор Поли и его
друзья» [6+].
08.30 М/с «Смешарики».
09.00 М/с «Фиксики».
09.15 М/с «Три кота».
09.30 Руссо туристо [16+].
10.30 Успеть за 24 часа [16+].
12.00 Х/ф «Черная молния».
14.05 Х/ф «Снежные псы» [12+].
16.00, 16.30 Уральские пельмени.
Любимое [16+].
17.00 Х/ф «Железный человек» [12+].
19.20 М/ф «Пингвины Мадагаска-
ра».
21.00 Х/ф «Железный человек 2» [12+].
23.25 Х/ф «Авария» [16+].
01.10 Х/ф «Большая свадьба» [16+].
02.50 Х/ф «Мачеха» [12+].

ЦЕНТР

05.55 «Марш-бросок» [12+].
06.30 «АБВГДейка».
06.55 Х/ф «Две истории о любви» [16+].
09.00 «Православная энциклопе-
дия» [6+].
09.30 Х/ф «Сказка о царе Салта-
не».
10.55 Х/ф «Молодая жена» [12+].
11.30, 14.30, 23.25 События.
11.45 «Молодая жена». Продол-
жение фильма. [12+].
13.10, 17.10 Х/ф «Коготь из Мав-
ритании» [12+].
14.45 «Коготь из Мавритании».

ТНВ

07.00, 20.30, 22.30 «Новости Та-
тарстана» [12+].
07.10 «Народ мой...» [12+].
07.30, 12.50 «Наставление» [6+].
08.00 «Манзара» (Панорама) [6+].
10.00, 16.30, 21.30, 23.30 «Ново-
сти Татарстана» [12+].
10.10 «Народный будильник» [12+].
11.00 Д/ф (кат12+) [12+].
12.00 Т/с «Вторая свадьба» [12+].
13.30 «Секреты татарской кух-
ни» [12+].
14.00, 02.00 Т/с «Две зимы и три
лета» [16+].
15.00 «Точка опоры» [16+].
16.00 «Актуальный ислам» [6+].
16.15 «Все суры Корана» [6+].
16.45 «Хочу мультфильм!».
17.00, 22.15 «Гостинчик для ма-
лышей».
17.15 «Тамчы-шоу».
17.45 «Мастера» [6+].
18.10 М/ф «Приключения Тайо».
18.40 «Зебра полосатая».

Первый

05.40, 06.10 «Наедине со всеми». [16+].
06.00, 10.00, 12.00 Новости.
06.40 Х/ф. «Семь няnek». [16+].
08.10 М/с. «Смешарики. Пинкод».
08.20 «Часовой». [12+].
08.55 «Здоровье». [16+].
10.15 «Непутевые заметки» [12+].
10.55 «Пока все дома».
11.25 «Фазенда».
12.15 «Открытие Китая».
12.40 «Теория заговора». [16+].
13.40 Юбилейный концерт Вячеслава Добрынина.
15.30 «Точь-в-точь». Новый сезон. [16+].
18.40 «Клубу Веселых и Находчивых - 55 лет!» Юбилейный выпуск [16+].
21.00 Воскресное «Время».
22.30 «Что? Где? Когда?».
23.40 Х/ф. «Хочешь или нет?» [16+].
01.15 Х/ф. «Я - Али» [16+].
03.20 «Модный приговор».

РОССИЯ 1

05.05 Х/ф. «Версия полковника Зорина» [12+].
07.00 М/с. «Маша и медведь» [12+].
07.30 «Сам себе режиссер». [12+].
08.20, 03.45 «Смехопанорама» [12+].
08.50 «Утренняя почта». [12+].
09.30 «Сто к одному». [12+].
10.20 «Местное время. Вести - Урал». Неделя в городе. [12+].
11.00, 14.00 «Вести». [12+].
11.20 «Смеяться разрешается». [12+].
14.20 Х/ф. «Сломанные судьбы» [12+].
18.00 «Всероссийский открытый телевизионный конкурс юных талантов «Синяя Птица». [12+].
20.00 «Вести недели». [12+].
22.00 «Воскресный вечер с Владимиром Соловьевым». [12+].
23.50 Д/ф. «Патриарх» [12+].
01.30 Т/с. «Без следа» [12+].

НТВ

05.00 «Их нравы».
05.25 «Охота». [16+].

07.00 «Центральное телевидение». [16+].
08.00, 10.00, 16.00, 19.00 «Сегодня».
08.20 «Счастливые утро».
09.25 «Едим дома».
10.20 «Первая передача». [16+].
11.05 «Чудо техники». [12+].
12.00 «Дачный ответ».
13.05 «Наш ПотребНадзор». [16+].
14.10, 16.20 Х/ф. «Одессит» [16+].
18.00 «Следствие вели». [16+].
19.25 Х/ф. «Золотой транзит» [16+].
21.30 «Киношоу». [16+].
00.05 «Про любовь». [16+].
02.00 Т/с. «Закон и порядок» [18+].

ТНТ

07.00, 07.30, 08.00, 08.30 «ТНТ Mix». [16+].
09.00 «Дом 2. Lite». [16+].
10.00 «Дом 2. Остров любви». [16+].
11.00 «Перезагрузка». [16+].
12.00 «Импровизация». [16+].
13.00 «Где логика?». [16+].
14.00, 20.00, 21.00 «Однажды в России». [16+].
14.30 Х/ф. «Падение Лондона» [16+].
16.35 Х/ф. «Паркер» [16+].
19.00, 19.30 «Комеди Клуб». [16+].
22.00 «Stand up». [16+].
23.00 «Дом 2. Город любви». [16+].
00.00 «Дом 2. После заката». [16+].
01.00 «Не спать!». [16+].
02.00 Х/ф. «Мужской стриптиз» [16+].
03.45 «Холостяк». [16+].

ТВ

05.00 «Депутатское расследование». [16+].
05.20 «Патрульный участок на дорогах». [16+].
05.40, 07.55, 08.55, 11.25, 12.20, 15.55, 19.10, 21.05 «Погода на ОТВ». [16+].
05.45 «Музыкальная Европа: Pegasus». [12+].
06.30 Х/ф. «Самый медленный поезд» [12+].
08.00 М/ф. «Маша и Медведь».
09.00 Х/ф. «Визит дамы» [12+].
11.30 Программа Галины Леви-

ОТВ

05.00 «Депутатское расследование». [16+].
05.20 «Патрульный участок на дорогах». [16+].
05.40, 07.55, 08.55, 11.25, 12.20, 15.55, 19.10, 21.05 «Погода на ОТВ». [16+].
05.45 «Музыкальная Европа: Pegasus». [12+].
06.30 Х/ф. «Самый медленный поезд» [12+].
08.00 М/ф. «Маша и Медведь».
09.00 Х/ф. «Визит дамы» [12+].
11.30 Программа Галины Леви-

ВОСКРЕСЕНЬЕ 27 ноября

ной «Рецепт». [16+].
12.00 «Все о загородной жизни». [12+].
12.25 «Елена Малахова: ЖЖХ для человека». [16+].
12.30, 23.00 Итоги недели.
13.00 «О личном и наличном». [12+].
13.20 Вера Глаголева в программе «Таланты и поклонники». [12+].
14.40 Концерт «Одна надежда на любовь» [12+].
16.00 Х/ф. «Начать сначала. Марта» [16+].
19.15 Х/ф. «Исчезнувшая империя» [16+].
21.10 Песни Евгения Крылатова в шоу «Достояние республики». [12+].
23.50 Баскетбол. Премьер-лига. «УГМК» (Екатеринбург) - «Динамо» (Курск). [6+].
01.20 Руперт Гринт и Джули Уолтерс в ироничной комедии «Уроки вожделения». [12+].
02.50 Х/ф. «Любовь - это для двоих» [16+].

Рен-ТВ

05.00 Х/ф. «Стоун» [16+].
05.30 «Территория заблуждений с Игорем Прокопенко». [16+].
06.50 Х/ф. «Зной» [16+].
08.45 Х/ф. «Остров» [12+].
11.20 Х/ф. «Грань будущего» [16+].
13.20 Т/с. «Дальнейшие». «Побег», «Левый груз», «Школа демократии», «Последняя игра», «Самосуд», «Свой бизнес», «Призрак», «Форс-Мажор», «Далеко от Москвы», «Вероника» [16+].
23.00 «Добров в эфире». [16+].
00.00 «Соль». [16+].
01.30 «Военная тайна с Игорем Прокопенко». [16+].

Че

06.00, 05.00 Д/с. «100 великих» [16+].
07.00 М/ф.
09.25 Х/ф. «Найти и обезвредить» [16+].
11.15 Х/ф. «Стрейсеры» [16+].
13.30 Угадай кино. [12+].
14.30 Т/с. «Солдаты» [12+].
22.30 100500 городов. Руан.

[16+].
23.00 Х/ф. «Петля времени» [18+].
01.15 Х/ф. «Бронсон» [18+].

Домашний

06.30, 05.30 Жить вкусно с Джейми Оливером. [16+].
07.30, 18.00, 00.00 6 кадров. [16+].
08.05 Д/ф. «Матрона московская. Истории чудес» [16+].
09.05, 12.45 Х/ф. «Подари мне воскресенье» [16+].
16.05 Х/ф. «Другая жизнь» [16+].
18.05 Д/ф. «Великолепный век» [16+].
19.00 Т/с. «Великолепный век» [16+].
23.00 Д/ф. «Не забудь позвонить маме» [16+].
00.30 Х/ф. «Королек - птичка певчая» [16+].
04.35 Д/с. «Звездные истории» [16+].

Звезда

06.00 Д/ф. «Крылья для флота» [12+].
06.20 Д/ф. «Воздушный лев Амет-Хан» [12+].
07.05 Х/ф. «Порох» [12+].
09.00 Новости недели с Ю. Подкопаевым.
09.25 «Служу России».
09.55 «Военная приемка». [6+].
10.45 «Детектив». [12+].
11.05, 13.15 «Теория заговора с Андреем Луговым. Темная сторона медицины». Фильмы 1-4. [12+].
13.00, 22.00 Новости дня.
14.40 Х/ф. «Случай в квадрате 36-80» [12+].
16.10 Х/ф. «22 минуты» [12+].
18.00 Новости. Главное.
18.35 «Фетисов». [12+].
19.30, 22.20 Д/с. «Легенды советского сыска. Годы войны» [16+].
23.10 «Прогнозы». [12+].
23.55 Х/ф. «Аты-баты, шли солдаты...» [12+].
01.40 Х/ф. «Вертикаль».
03.10 Х/ф. «Девичья весна».

Русский роман

10.25 Х/ф. «Серебристый звон ручья». [12+].
12.10 Х/ф. «Ночная фиалка». [12+].

13.45 Х/ф. «Спасенная любовь». [12+].
16.40 Х/ф. «Однажды преступив черту». [12+].
18.20 Х/ф. «Жена Штирлица». [12+].
20.00 Х/ф. «Царевна лягушка. Современная сказка». [12+].
23.20 Х/ф. «Моя мама против». [12+].
02.40 Х/ф. «Мир для двоих». [12+].

5 канал

07.35 М/ф.
10.00 «Сейчас».
10.10 «Истории из будущего» с М. Ковальчуком.
11.00 Т/с. «След». [16+].
18.00 Главное.
19.30, 20.35, 21.35, 22.35, 23.35, 00.35, 01.40, 02.40 Т/с. «Военная разведка. Первый удар» [12+].
03.40 Т/с. «Спецотряд «Шторм»». «Полнолуние» [16+].
04.40 Т/с. «Спецотряд «Шторм»». «Опасные проводы» [16+].

Матч!

08.30 Смешанные единоборства. UFC. Роберт Уиттакер против Деврека Брансона.
10.30, 14.05, 17.00 Новости.
10.35 Все на Матч! События недели. [12+].
11.05 Футбол. Чемпионат Германии. «Бавария» - «Байер». [12+].
13.05 «Бой в большом городе» [16+].
14.10 Д/ф. «Лица биатлона» [12+].
14.40 Баскетбол. Единая лига ВТБ. «Енисей» (Красноярск) - «Зенит» (Санкт-Петербург).
17.05 Шахматы. Матч за звание чемпиона мира. Сергей Карякин (Россия) против Магнуса Карлсена (Норвегия).
17.25, 01.10 Все на Матч! Прямой эфир. Аналитика. Интервью. Эксперты.
17.50 Формула-1. Гран-при Абу-Даби. Прямая трансляция.
20.05 Биатлон. Кубок мира. Смешанная эстафета.
20.50 Росгосстрах. Чемпионат России по футболу. «Краснодар» - «Зенит» (Санкт-Петербург).

тербург).
22.55 Биатлон. Кубок мира. Одиночная смешанная эстафета.
00.00 После футбола с Георгием Черданцевым.
01.00 «Бой в большом городе». Special. [16+].
02.10 Х/ф. «Воин» [16+].
03.50 Д/ф. «Энди Маррей. Человеческий ракета» [16+].
05.00 Д/ф. «Достичь свои пределы» [16+].
06.00 Формула-1. Гран-при Абу-Даби.

СТС

06.00 Ералаш.
06.40 М/с. «Барбоскины».
07.15, 09.00 М/с. «Фиксики».
07.45, 10.30 М/ф. [6+].
07.55 М/с. [6+].
09.30, 15.00 МастерШеф. Дети 2. [6+].
10.40 Х/ф. «Снежные псы» [12+].
12.35 Х/ф. «Железный человек 2» [12+].
16.00 Уральские пельмени. Любимое. [16+].
16.30 Шоу «Уральских пельменей». Хочу все ржать. [16+].
17.30 М/ф. «Пингвины Мадагаскара».
19.10 Х/ф. «Моя ужасная няня».
21.00 Х/ф. «Железный человек 3» [12+].
23.25 Х/ф. «Переводчица» [16+].
01.55 Х/ф. «Не сдавайся» [16+].

ЦЕНТР

05.50 Х/ф. «Привет, киндер!» [12+].
07.55 «Фактор жизни». [12+].
08.25 Тайны нашего кино. «Женщины». [12+].
08.55 Х/ф. «Вселенский заговор» [12+].
10.55 «Барышня и кулинару». [12+].
11.30, 00.15 События.
11.45 Х/ф. «Гусарская баллада» [12+].
13.55 «Смех с доставкой на дом». Юмористический концерт. [12+].
14.30 Московская неделя.
15.00 Х/ф. «Никогда не забуду тебя» [12+].
17.00 Х/ф. «Синхронистки» [12+].
20.40 Детективы Татьяны Устиновой. «Призрак уездного театра». [12+].
00.30 «Петровка, 38».

00.40 Х/ф. «Привет от Катюши» [12+].

ТВ-3

06.00, 09.00 М/ф.
06.30 Азбука здоровья с Г. Малаховым. [12+].
07.30 Школа доктора Комаровского. [12+].
08.00 Места силы. Башкортостан. [12+].
10.50, 11.30, 12.15, 13.15, 14.00, 14.45 Т/с. «Детектив Монк» [12+].
15.45 Х/ф. «Лжец, лжец» [12+].
17.15 Х/ф. «Первый удар» [12+].
19.00 Х/ф. «Кто я?» [12+].
21.30 Х/ф. «Колония» [12+].
23.15 Х/ф. «Служители закона» [16+].
01.45 Х/ф. «Мисс Конгениальность 2: Прекрасна и опасна» [12+].

ТНВ

07.00 Концерт.
10.00, 15.30 «Ступени» [12+].
10.30 М/ф. (кат12+) [12+].
11.00 «ДК». [12+].
11.15 «Поем и учим татарский язык». Хочу все ржать. [16+].
11.30 М/ф.
11.45 «Тамчы-шоу».
12.15 «Молодежная остановка». [12+].
12.45 «Музыкальные сливки». [12+].
13.30 «Секреты татарской кухни». [12+].
14.00 «Среда обитания». [12+].
14.30 «Каравай».
15.00 Концерт. Парламент. Общество. [12+].
16.00, 02.30 Концерт Файрузы Сибгатуллиной [6+].
17.00 «Песочные часы» [12+].
18.00 «Точка опоры». [16+].
19.00 «Видеоспорт». [12+].
19.30 «Литературное наследие» [12+].
20.00 «Головоломка» [6+].
20.55 «Пора в Бакирово». [12+].
21.00 Х/ф. (кат12+) [12+].
21.15 «Профсоюз - союз сильных». [12+].
21.30, 23.50 «Семь дней». [12+].
22.30 Концерт «Радио Болгар» [6+].
00.30 Х/ф. «Глубокое синее море» [16+].
04.00, 05.40 «Манзара» (Панорама) [6+].

24 ноября с 15-00 до 16-30 в администрации Городского округа Верхняя Тура граждане и юридические лица могут получить **БЕСПЛАТНЫЕ КОНСУЛЬТАЦИИ по вопросам государственной регистрации прав на объекты недвижимого имущества** (регистрация прав на жилые и нежилые объекты, на объекты по ипотеке, по долевого участию в строительстве, приватизации жилых помещений), по вопросам землеустройства, государственного и муниципального контроля за использованием и охраной земельных участков, вопросам реализации Федерального закона от 30.06.2006 года № 93-ФЗ «О внесении изменений в некоторые законодательные акты Российской Федерации по вопросу оформления в упрощенном порядке прав граждан на объекты недвижимого имущества» (дачная амнистия) и всех изменений в земельном законодательстве.

На ваши вопросы смогут ответить специалисты Кушвинского отдела Федеральной службы государственной регистрации, кадастра и картографии по Свердловской области, отдела по управлению муниципальным имуществом администрации Городского округа Верхняя Тура.

Просьба к гражданам, приходящим на встречу, при себе иметь документы на объекты недвижимости и земельный участок.

Этот день в истории

17 ноября

1796 г. - умерла Екатерина II, российская императрица.
1869 г. - Суэцкий канал был открыт для судоходства.
1917 г. - в связи с угрозой голода в Советской России создана Продовольственная комиссия для реквизиции излишков у зажиточных слоев населения.
1923 г. - НКВД РСФСР ввел в милиции службу участковых надзирателей, утвердив для них соответствующую инструкцию. Этот нормативный правовой документ положил начало формированию института участковых в российской милиции.
1948 г. - в Санкт-Петербурге поставлен на вечную стоянку крейсер «Аврора».
1960 г. - в Москве открыт Университет дружбы народов имени Патриса Лумумбы.
1970 г. - Дог Ингелбарт запатентовал первую компьютерную мышь. Первый экземпляр не страдал изяществом - мышь была деревянной, с острыми углами и одной кнопкой.
1978 г. - Советский Союз сообщает об успешном испытании нейтронной бомбы.
2003 г. - актер Арнольд Шварценеггер вступил в должность губернатора Калифорнии.

ПОХОРОННЫЙ ДОМ «ОБРЯД»

ОКАЗЫВАЕТ ПОЛНЫЙ КОМПЛЕКС РИТУАЛЬНЫХ УСЛУГ:

ПОХОРОНЫ

- ✓ Доставка тела по городу области, РФ
- ✓ Кремация (Н. Тагил)
- ✓ Товары для погребения
- ✓ Элитные гробы (в наличии)
- ✓ Одежда
- ✓ Поминальный обед
- ✓ БОЛЬШИЕ СКИДКИ
- ✓ НИЗКИЕ ЦЕНЫ



8-950-657-66-47

- КРУГЛОСУТОЧНО

На венки, корзины - СКИДКА 10%!

Сертификат на памятник (мрамор, габбро).

ПАМЯТНИКИ

ИЗ ПРИРОДНОГО КАМНЯ: МРАМОР, ГАББРО, ГРАНИТ.
ОГРАДЫ, СТОЛЫ, ЛАВКИ, НАДГРОБИЯ, ВАЗЫ, МЕТАЛЛИЧЕСКИЕ ПАМЯТНИКИ.

Акция - ЗИМНИЕ СКИДКИ

Рассрочка до 5 месяцев.
Гарантия на выполненную работу - 1 год.
Наш труд на долгую память...

8 (34344) 4-66-70

Часы работы с 9 до 17 часов

г. Верхняя Тура, ул. Советская, 24

8-953-057-45-55



Похоронный дом
АНГЕЛ

Весь спектр ритуальных услуг.

При заказе памятника с декабря по март
цена снижена до 50 %.

Дополнительно скидка 5% при оформлении захоронения.

Большой выбор металлических памятников,
крестов, венков, ритуальных лент.

На выбор форма и природный камень:

МРАМОР, ГАББРО, ГРАНИТ, ЗМЕЕВИК.

Организация похорон: выезд агента, оформление документов - БЕСПЛАТНО.

Доставка в морг по городу и области.

* Автобус * Кремация * Отпевание

Фото на эмали срочные
и ко дню похорон.

Рассрочка платежа 3 мес.

Круглосуточные телефоны:

8-950-654-29-85; 8-909-702-55-50.

В. Тура, ул. Советская, 23,
тел. (34344) 4-71-11.

Кушва, ул. Первомайская, 32.
Тел. (34344) 2-55-55.

17 ноября - Международный день отказа от курения

Как я бросил курить

Комплексная программа «Здоровье уральцев», действующая в Свердловской области, ставит перед собой целью пропаганду здорового образа жизни, снижение смертности населения от сердечно-сосудистых заболеваний и, в конечном итоге, повышение качества жизни. Но без собственных усилий и желания никакая программа, никакие предложения медиков работать не будут.

Говорят, курить - здоровью вредить! Эту истину большинство курильщиков чётко осознают и все же продолжают курить. Что заставляет их это делать - привычка, желание получить кайф или недостаток силы воли для отказа от сигареты?

Несколько жителей Верхней Туры доказали на своем примере, что состояние здоровья напрямую зависит от нас самих. Предлагаем несколько историй верхнетуринцев о том, как они бросили курить.

Александр (65 лет) рассказывает, что начал курить «за компанию» во время службы в армии в 21 год. В течение своей жизни неоднократно пытался расстаться с этой привычкой с помощью специальных таблеток, иглоукалывания, пробовал ежедневно уменьшать количество выкуриваемых сигарет. Эти способы помогали ему воздержаться от курения максимум на семь месяцев. После перерыва Александр начал курить ещё больше и более крепкие сигареты. За день уходило более пачки сигарет без фильтра. Александра мучал «бронхит курильщика». Про свою проблему он поведал родственнице, которая дала неожиданный совет. По её словам, один раз в год, в Лазареву субботу перед Вербным воскресеньем, с Божьей помощью можно успешно бросить курить. В этот день после 12 часов дня нужно перестать курить, обратившись с просьбой о помощи к Всевышнему.

О таком дне Александр рассказал своему коллеге, тоже курильщику со стажем, и они решили распрощаться с вредной привычкой вместе. В 2008 году мужчины перестали курить и больше не брали в руки сигарет. По словам Александра, бросить курить за компанию, поддерживая друг друга, намного легче. А ещё желательно, чтобы ничего не провоцировало возврата к вредной привычке (убрать с глаз пепельницу, сигареты и др.).

«Жалею, что не бросил курить раньше, - говорит Александр, - У меня прошел кашель, повысилась работоспособность, а сейчас, наблюдая, как растут цены на табачную продукцию, ра-

дуюсь ещё и тому, что существенно экономлю».

По нынешним ценам Александр экономит на сигаретах примерно 11 000 руб. в год.

Олег (39 лет) начал курить в 13 лет в компании друзей. Курил до 38 лет до двух пачек в день. Отвыкал от привычки постепенно, уменьшая количество выкуриваемых сигарет. Помогли и специальные таблетки, и леденцы. Период отвыкания длился 3 месяца. После отказа от курения у него появилось чувство легкости.

Олег сэкономил на отказе от курения примерно 51 000 руб. в год.

Владимир (79 лет): «Я начал курить в 19 лет вместе со своими ровесниками. На работе в день выкуривал по 2,5 пачки. После инфаркта на 1,5 года отказывался от курения, но потом вернулся к своей привычке. Пару лет назад на рыбалке встретил знакомого, который сказал, что бросил курить, потом узнал, что и сосед по дому тоже отказался от курения. Тогда я твердо решил, что также могу расстаться со своей многолетней привычкой. Вот уже два года не курю, и даже нет никаких позывов к курению».

ЕСЛИ БРОСИТЬ КУРИТЬ:

- через 20 минут кровяное давление придет в норму;
- через 48 часов весь никотин выведется из организма, восстановятся вкусовые и обонятельные функции;
- через 72 часа уровень силовых качеств увеличится;
- через 2 недели кровообращение ускорится и продолжит улучшаться;
- через 3-5 месяцев кашель и проблемы с дыханием исчезнут, так как объем легких увеличится на 10%.



Отказаться от сигареты? Легко!

Своим опытом отказа от курения поделился еще один верхнетуринец.

Дмитрий, как и многие мальчишки, начал баловаться сигаретами еще в начальной школе. Постепенно втянулся. В 19 лет увлекся спортом и решил бросить курить, заменяя сигареты семечками, конфетами. Продержался больше года, пока не познакомился с девушкой, с которой за компанию снова закурил. Покупал только дорогие сигареты «Кент», выкуривая в день по пачке, а то и больше. Не раз он задумывался о том, чтобы бросить курить, но не было стимула или повода, да и как это сделать, когда все друзья и даже жена курят?!

В 32 года Дмитрий случайно оказался на встрече с врачом, депутатом областной Думы, председателем Союза борьбы за народную трезвость по Свердловской области Валерием Ивановичем Мелехиным. Он выступал перед жителями Нижней Туры, откуда родом, и агитировал за здоровый образ жизни.

Эта встреча стала первым серьезным толчком к отказу от курения. А чуть позже один из друзей дал Дмитрию почитать книгу Аллена Карра «Легкий способ бросить курить». Аллен Карр, основатель международной сети клиник «Легкий способ», помогает курильщикам отказаться от курения по своей методике, основанной на самоанализе курящего и его собственном личном опыте курильщика со стажем более 30 лет.

Автор книги обещал эффективный и быстрый способ отказа от курения без сильных мук отвыкания, напряжения силы воли и шоковой терапии, что заинтриговало Дмитрия. Главное, что должен был сделать курильщик - это прочитать кни-

гу А. Карра и делать это до тех пор, пока не придет осознание того, что ты не нуждаешься в сигарете.

По мнению Карра, именно страх перед отказом от курения заставляет большинство курильщиков продолжать курить, создавая у них иллюзию подлинного удовольствия от сигареты. Другой причиной является убеждение Карра в сложности бросания без полного понимания механизма «никотиновой ловушки».

- В своей книге автор детально иллюстрирует, как происходит привыкание к курению, наглядно показывает, к чему это приводит, - рассказал Дмитрий. - Она как бы запускает механизм осмысления. Прочитав эту книгу, я решительно отказался от курения и уже 6 лет и не чувствую в этом потребности.

С помощью этой книги (ее легко скачать в Интернете!) Дмитрий помог бросить курить и своему отцу. Заядлый курильщик, он страдал одышкой и кашлем. Сейчас мужчина с удовольствием ходит пешком или на лыжах в лес на дальние расстояния и не вспоминает о проблемах со здоровьем. Результат налицо - пять лет без сигарет. Правда, чтобы решиться на этот шаг, мужчина дважды прочитал книгу.

Дмитрий предлагает всем курящим обратиться к методике А.Карра. Возможно, она и вам поможет изменить отношение к курению, а значит, к своему здоровью и жизни в целом.

Если у вас есть свой способ метод успешной борьбы с табачной зависимостью, позвоните в редакцию газеты и расскажите свою историю.

Ирина АВДЮШЕВА

Поставь точку!

Благодаря отказу от курения в семейном бюджете Владимира сохраняется около 20 000 руб. в год

Александр (55 лет) курил с 30 лет по одной пачке в день. Много раз безрезультатно пытался бросить. Несколько лет назад, 11 апреля, продержался без сигарет весь день, а на завтра сказал себе: «Я вчера выдержал, значит и сегодня вытерплю». Так проходили день за днем. Организм стал очищаться, из легких выходили сгустки. Александр не курит уже 9 лет. «Бросайте курить, - призывает Александр, - это опасная привычка, от которой забываются сосуды».

В распоряжении семьи Александра остается около 30 000 рублей в год, которые не потрачены на сигареты

Павел (68 лет): «Начал курить с 18 лет, потому что курили мои сверстники. Эта привычка стала для меня, словно наркотик. Курил по 1,5-2 пачки в день. Пытался бросить много раз, но через неделю начинал снова... Жена узнала от знакомых, что в апреле в Лазареву субботу можно попробовать бросить курить и что многие в этот день отказались от курения навсегда. Я так и сделал. Вот уже два года не курю и не хочу. Стал ощущать запахи природы, голова прояснилась, вкус пищи чувствую острее, сплю теперь хорошо, прошел утренний кашель (синдром курильщика). Попробуйте, если у вас есть сила воли, то всё получится! Желаю бросить всем курить».

Павел экономит на куреве примерно 35 000 рублей.

РАССКАЗЫВАЮТ ЖЕНЫ:

«С тех пор, как муж перестал курить, он стал более спокойным и энергичным».

«Какое счастье, что вокруг свежий воздух! Раньше в саду приходилось дышать сигаретным дымом, так как муж беспрестанно курил. Сейчас у мужа на щеках румянец, прекратился страшный кашель. Я очень довольна решением супруга бросить курить. Когда мы посчитали, сколько в год экономим на сигаретах, то получили довольно крупную сумму. Для нас это ещё один плюс в пользу отказа от курения».

Татьяна ГРИГОРЬЕВА



РЕШЕНИЕ № 78 от 02 ноября 2016 года
г. Верхняя Тура

О внесении изменений в Решение Думы Городского округа Верхняя Тура от 23.10.2008 г. № 119 «Об утверждении в новой редакции Решения Думы Городского округа Верхняя Тура «Об установлении земельного налога на территории Городского округа Верхняя Тура»

С целью приведения Решения Думы Городского округа Верхняя Тура от 23.10.2008г. № 119 «Об утверждении в новой редакции Решения Думы Городского округа Верхняя Тура «Об установлении земельного налога на территории Городского округа Верхняя Тура» в соответствие с Налоговым кодексом Российской Федерации,

ДУМА ГОРОДСКОГО ОКРУГА ВЕРХНЯЯ ТУРА РЕШИЛА:

Внести в Решение Думы Городского округа Верхняя Тура 23.10.2008 года № 119 «Об утверждении в новой редакции Решения Думы Городского округа Верхняя Тура «Об установлении земельного налога на территории Городского округа Верхняя Тура» следующие изменения:

подпункт 8.6 пункта 8 изложить в новой редакции: «8.6. Налогоплательщики налога на имущество физических лиц уплачивают налог в порядке и сроки, установленные Налоговым кодексом Российской Федерации.»

Опубликовать настоящее решение в газете «Голос Верхней Туры» и разместить на сайте Городского округа Верхняя Тура.

Настоящее решение вступает в силу с момента его официального опубликования.

Контроль исполнения настоящего решения возложить на постоянную депутатскую комиссию по экономической политике и муниципальной собственности (председатель Воскресов А.Ю.).

Председатель Думы Городского округа Верхняя Тура О.М. Добощ
Глава Городского округа Верхняя Тура А.В. Брезгин

ПОСТАНОВЛЕНИЕ № 279 от 01.11.2016 г.

О ликвидации Муниципального бюджетного учреждения физической культуры, спорта и туризма Городского округа Верхняя Тура.

В соответствии со ст. 57-60 Гражданского кодекса Российской Федерации, (с изменениями и дополнениями), Законом РФ от 09.01.1992 г. № 3612-1 «Основы законодательства Российской Федерации о культуре», (с изменениями и дополнениями), Порядком создания, реорганизации, изменения типа и ликвидации муниципальных учреждений городского округа Верхняя Тура, а также утверждения составов муниципальных учреждений городского округа Верхняя Тура и внесения в них изменений, утвержденного Постановлением Главы Городского округа Верхняя Тура № 257 от 30.12.2010 г.,

ПОСТАНОВЛЯЮ:

1. Ликвидировать в срок до 01.04.2017 г. Муниципальное бюджетное учреждение физической культуры, спорта и туризма Городского округа Верхняя Тура. Органом местного самоуправления, осуществляющим полномочия учредителя, является Комитет по делам культуры и спорта Городского округа Верхняя Тура.

2. Уполномочить Председателя Комитета по делам культуры и спорта Городского округа Верхняя Тура Щапову Е.Г., председателя ликвидационной комиссии, осуществить необходимые мероприятия по ликвидации Муниципального бюджетного учреждения физической культуры, спорта и туризма Городского округа Верхняя Тура в порядке, установленном действующим законодательством РФ.

3. Утвердить перечень мероприятий по ликвидации Муниципального бюджетного учреждения физической культуры, спорта и туризма Городского округа Верхняя Тура (Прилагается).

4. Утвердить состав комиссии по ликвидации Муниципального бюджетного учреждения физической культуры, спорта и туризма Городского округа Верхняя Тура (Прилагается).

5. Контроль за выполнением настоящего постановления возложить на заместителя главы Аверкиеву И.М.

6. Опубликовать настоящее постановление в газете «Голос Верхней Туры» и разместить на официальном сайте Городского округа Верхняя Тура в сети «Интернет».

Глава городского округа А.В.Брезгин

Порошины - старожилы Верхней Туры

Перед вами, уважаемые читатели, еще один уникальный материал, который подготовил Сергей Алексеевич Хохлявин. Этот человек принадлежит к очень немногочисленной когорте людей, которые посвящают свою жизнь изучению родословной своей семьи. И делает он это скрупулезно, даже дотошно. Он собрал редкие исторические материалы о своих далеких предках – потомках семьи Порошиных и Сваловых. Причем как собрал – разыскивал сведения по архивам, перечитывал гору старых книг, ведомостей, справок, собирал сведения буквально по крупицам, слово к слову. Без преувеличения это стало делом его жизни.

Большинство из нас имеет лишь поверхностное представление о происхождении своих предков. В лучшем случае, знаем лишь о своих прадедах. А надо ли знать больше? Каждый решает это в индивидуальном порядке, но знать свои корни было бы очень неплохо. Хотя бы потому, что имя и фамилия человека никогда не были только сочетанием букв и просто пустым звуком. В них таятся интересные сведения о происхождении, сословии, профессии, месте жительства, имущественном положении и социальном статусе. Изучая откуда тянутся корни вашей семьи, можно заглянуть вглубь веков, погрузиться в мир знакомых вам по рассказам предков, найти в них знакомые черты и свойства. А это уже интересно.

Итак, представляем очередное историческое расследование Сергея Хохлявина.

В XVIII-XIX вв. и вплоть до революции в Верхней Туре проживал не один десяток семей Порошиных. Так, в «Алфавитном списке обывателей Верхне-Туринского завода, составленном в 1899 г. на основании X ревизии и метрических книг» упомянуто 49 Порошиных мужского пола. Благодаря архивным документам, можно проследить смену 8 поколений Порошиных на протяжении 270 лет. Их судьба неразрывно связана с заводом, строительство которого началось в 1737 г.

Порошины, век XVIII-й

В 1748 г. на заводе проводилась II-я ревизия податного населения. Среди приписанных крестьян, привлеченных для выполнения вспомогательных горнозаводских работ, был учтен Иван Андреев сын Порошин (43 лет), государственный крестьянин села Редикорского Чердынского уезда. А в 1762 г. III-ей ревизией, в ходе которой учитывалось и женское население, – его жена Стефанида (33 года), «взятая в замужество при том же заводе у крестьянина Семена Кудрина». Они и являются прапродителями всех последующих поколений Порошиных на заводе.

В 1770 г. их сыновья Иван и Михайло привлечены «в распутное время» к работам по вывозу с Верхне-Туринского на Нижне-Туринский завод чугуна и чугунных припасов, а обратно оттуда – кирпича.

Иван Михайлов Порошин

В 1789 г. в семье Михайло Порошина и его супруги Домны родился младший сын Иван, прапрадед моего деда, он из 3-его поколения Порошиных. 4 ноября 1806 г. в тогда ещё деревянной Николаевской церкви состоялось его бракосочетание с 18-летней Анной, дочерью умершего Григория Соколова. В их семье родились десять детей.

Из Формулярного списка мастеровых сле-

дует, что Иван Михайлов Порошин «лицом бел, волосы русые, глаза серые, нос продолговат», на непрерывных работах – с 1807 г., куренной мастер – с 1 мая 1836 г.

Из ответа на обращение Серебрянской заводской конторы от 30 мая 1845 г.: «бывший куренной мастер Иван Михайлов Порошин считается в настоящее время по списку нарядчиком по золотому производству, жалованье получает за рабочий день ... шесть с четвертью коп.».

Иван Иванов Порошин

8 февраля 1819 г. в семье Ивана Михайлова Порошина родился младший сын Иван, мой прапрадед, он из 4-ого поколения Порошиных. 28 января 1844 г. состоялось его бракосочетание с 21-летней девицей Афанасией, дочерью умершего мастерового Андроника Вторушина. В их семье родились пятеро детей.

В апреле 1842 г. 23-летний мастеровой Иван Порошин работает на заводе 17 рабочих дней с окладным жалованьем в размере 58 коп. В июле 1849 г. он фигурирует в «Рабочем журнале по отливке и сверлению пушек», а 11 сентября 1853 г. в возрасте 34 лет мастеровой Иван Порошин был «уволен в отставку», скорее всего, из-за утраты трудоспособности. Он скончался 11 мая 1889 г. в возрасте 70 лет.

Григорий Иванов Порошин

10 ноября 1852 г. в семье мастерового Ивана Порошина родился младший сын Григорий, мой прапрадед. Представляет 5-ое поколение Порошиных. 3 ноября 1874 г. состоялось его бракосочетание с 21-летней Нимфодорой Михайловой, дочерью мастеровой вдовы Кушвинского завода Анны Ивановой Фёдоровой.

В возрасте 26 лет Григорий работает в снарядно-отделочном цехе завода, в последующем его местом работы является литей-



ный цех. 30 января 1906 г. Управителем завода с литейной артелью по приготовлению артиллерийских снарядов (в составе 116 человек) был заключён договор подряда. Среди артельщиков 17-ым в нём упомянут Григорий Порошин.

Согласно условиям настоящего договора, артельщики «за круговым друг по друг ручательством принимают на себя переделку чугуна в отражательных печах и отливку из него снарядов для Военного и Морского ведомств с получением платы за каждый годный сданный Артиллерийскому приемщику по 2-му осмотру и заклепанным им снаряд».

В возрасте 60 лет Григорию Порошину была назначена пенсия, что следует из Письма Управления Гороблагодатского Округа от 20 марта 1912 г., направленного в адрес Управителя завода: «Горный Департамент от 18 февраля с.г. за № 587 уведомил Уральское Горное Управление, что Департаментом Государственного Казначейства сделано распоряжение о производстве пенсий: ... Григорию Иванову Порошину 71 р. 99 к.». Он умер 7 ноября 1919 г., не дожив трёх дней до 67 лет.

Павел Григорьев Порошин

16 августа 1875 г. в семье Григория Порошина родился старший сын Павел, мой прадед, он из 6-ого поколения Порошиных. С декабря 1897 г. он работает в литейном цехе формовщиком и литейщиком вместе с отцом. В августе 1904 г. в качестве заработ-

ной платы ему было выдано 8 руб. 42 коп., в октябре 1906 г. – 28 руб. 83 коп., а в апреле 1909 г. за отливку чугунных припасов его заработок составил 26 руб. 96 коп. Его супругой была Татьяна Андреева Семенова, это моя прабабушка (они на фото).

Пётр Павлович Порошин

17 ноября 1907 г. по старому стилю в семье Порошиных родился сын Пётр, мой дед и отец моей матери. Представляет 7-ое поколение. 24 ноября 1926 г. состоялось его бракосочетание с Анной Георгиевной Черноголовой, вместе они прожили более 40 лет. До войны семья жила в доме № 45 по ул. Карла Либкнехта, после войны переехали в угловой дом № 39(41) по ул. Грушина. Там их соседями была семья Зуевых, наискосок жили Кудрины, а напротив – семья Пономаревых. В семье Порошиных родились девять детей (из них трое умерли в младенчестве). Они – это уже 8-ое поколение.

Старший сын – Михаил Петрович с сентября 1950 г. по март 1951 г. полгода проработал на заводе в литейном цехе подручным сталевара (по-видимому, под началом отца). В середине 1950-х после службы на флоте он со своей супругой Любовью Георгиевной Рубцовой уехал из Верхней Туры. Средний сын Владимир Петрович после службы в армии уехал сначала жить в Свердловск, а затем в Украину, в Донецк, где работал на шахте № 8 имени А.М. Горького. Виталий Петрович, младший сын Порошиных, окончив Свердловский сельскохозяйственный институт, остался в нём работать.

Младшая дочь Порошиных – Надежда, моя мать, после окончания средней школы шесть лет проработала на заводе в механическом цехе № 4, сначала токарем, затем контролёром. Параллельно училась в Верхнетуринском техникуме, который закончила в 1969 г., а спустя год вместе с мужем, моим отцом Хохлявиным Алексеем Васильевичем, переехала жить и работать в Свердловск-44 (ныне Новоуральск).

Внучке Петра Павловича Порошина – Тамаре Дмитриевне Рычковой суждено было продолжить трудовую династию Порошиных на заводе в последние годы. В 1972 г. она закончила Верхнетуринский техникум, после чего работала на заводе сначала контрольным мастером, а затем в отделе кадров вплоть до 2008 г., когда вышла на пенсию.

Составление родословной – это всегда стремление вернуть из небытия имена своих предков, осознать преемственность поколений, ибо «память сильнее времени».

Сергей ХОХЛЯВИН

Настольный теннис

5-6 ноября в Нижнем Тагиле прошел открытый турнир по настольному теннису памяти Г. Б. Блюмштейна. В соревнованиях приняли участие спортсмены из Екатеринбурга, Н. Тагила, Новоуральска, В. Пышмы, Златоуста, пос. Свободный.

Верхнюю Туру на турнире представляли Иван Рушманов, Эдуард Авдюшев, Сергей Полубоярских и Николай Жаворонков. Каждый из них в своей возрастной группе занял призовое место.

И. Рушманов и Н. Жаворонков стали бронзовыми призерами турнира. С. Полубоярских занял второе место. Эдуард Авдюшев стал победителем турнира.

В утешительных поединках, участие в которых приняли 45 теннисистов, Иван Рушманов занял 12 место.

Николай ЖАВОРОНКОВ,
тренер-преподаватель

Бокс

5-6 ноября в Красноуральске прошел турнир по боксу, посвященный памяти сотрудников органов внутренних дел, погибших при исполнении служебных обязанностей.

В соревнованиях приняли участие 90 боксеров из Н. Тагила, Кушвы, Качканара, Лесного, Красноуральска, Нижней Туры. Верхнюю Туру на турнире представляли восемь спортсменов команды «Хрустальный гонг» (ДЮСШ).

Первое место занял один наш боксер – Тимур Галимзянов. Артур и Руслан Галимзяновы, Олег Головкин, Рихат Сахаутдинов, Тимофей Журавлев, Никита Мазурин, Артем Грачев заняли вторые места.

Хочу отметить, что за месяц тренировок (после шести месяцев отдыха) ребята выступили неплохо. У многих были равные бои, но победа ушла к соперникам.

Это первые наши соревнования в новом сезоне. Да, первый блин получился комом, но впереди у нас много соревнований, мы будем тренироваться и, считаю, покажем еще хороший результат.

Рашит ЗАРИПОВ, тренер-преподаватель ДЮСШ

Хоккей

13 ноября в Первоуральске, в ледовом дворце спорта, прошло открытое первенство по хоккею с шайбой «Клюшки на лед!».

«Наш город на этих соревнованиях представлял второй состав команды «Молния» 2004-05 г.р., которую я тренирую, – рассказывает директор ДЮСШ Р. Ризванов. – Наши хоккеисты выступили очень достойно и заняли второе место, уступив только первоуральской команде «Уралочка» (счет игры 2 : 0). А ведь в команде – победительнице турнира – играют девушки на 2-3 года старше наших мальчишек.

Также в настоящее время на хоккейном корте ДЮСШ. – продолжает Рустам Рахимзянович. – проходят товарищеские матчи с хоккеистами соседних городов. В игре с кушвинским «Горняком» наша «Молния» (2008 г.р., тренер Д. Галиуллин) уступила соперникам со счетом 6 : 1. А вот команда 2006-07 г.р. (тренер М. Гарипов) выиграла у «Мечты» (г. Н. Тагил) со счетом 6 : 4.

Эти игры, – завершает рассказ Р. Ризванов, – своего рода разминка перед официальными играми Первенства по хоккею на призы губернатора области, в котором примут участие пять наших команд».

Людмила ШАКИНА

Поздравляем!

Марину ЯНОВСКУЮ с юбилеем!

Мамочка, поздравляем тебя с твоим праздником!
Желаем мыслей грустных не иметь,
Чтоб сердце было полное надежды,
Активной быть, усталости не знать.
И искры счастья глаз твоих чудесных
Всегда сияли для тебя и близких.
Чтобы прекрасное лицо твоё
не знало слёз,
А лишь присутствие улыбки озаряло нас.
Пустькая ненастья стороной обходят,
Успех, удача пусть дорогу в дом находят.
Пусть исполняются твои мечты,
Ведь всех на свете ты роднее мне.
Твой сын и Анюта



& Доска объявлений &

ПРОДАМ авторанспорт

▶ А/м «Lada Granta», 2012 г.в., цвет черный. Тел. 8-900-042-71-95.

▶ А/м «ВАЗ 2112», 2007 г.в. в хорошем состоянии, полная комплектация. Тел. 8-904-982-82-49.

ПРОДАМ недвижимость

▶ 1-комн. кв. на ул. Машиностроителей, 21, кирпичный дом, 1 этаж. Стеклопакеты, электроводонагреватель, кухонный гарнитур, газо-электроплита. Цена 590 тыс. руб. Торг. Тел. 8-908-921-18-37 Елена.

▶ 2-комн. кв. в кирпичном доме на ул. 8 Марта, 13 общ. пл. 38,1 кв.м., 1 этаж, солнечная сторона, без ремонта. Тел. 8-952-137-38-48.

▶ 2-комн. кв. на ул. Мира, 1а, 5 этаж. Тел. 8-922-41-360-10.

▶ 3-комн. кв. на ул. Строителей, 5. Цена 850 тыс. руб. Торг уместен. Тел. 8-912-857-17-72.

▶ 3-комн. кв. в центре города 65,5 кв.м., 2 этаж. Сухая, теплая. Тел. 8-950-641-63-16.

▶ Большой дом в центре города. Скважина, канализация, баня. Возможен обмен на квартиру или участие материнского капитала. Тел. 8-950-646-35-51.

▶ Дом на ул. Володарского, 91. Земельный участок на ул. Володарского, 122. Тел. 8-950-642-32-70.

▶ Земельные участки на ул. Мира, 36, Мира, 38, Володарского, 110. Тел. 8-922-218-47-02.

▶ Железный гараж 6x4 за бывшей администрацией. Тел. 8-906-802-09-10.

▶ Гараж металлический 6x3,5. Тел. 8-904-384-92-69.

СНИМУ

▶ 1-комн. кв. с последующим выкупом. Тел. 8-963-85-38-272.

ПРОДАМ разное

▶ Сотовый телефон «Samsung». 2 sim карты, заряд. устр., документы. Тел. 8-950-652-86-64.



▶ Пуховые шали. Тел. 8-950-543-43-35.

▶ Детские фигурные коньки. Недорого. Тел. 8-952-727-65-91.

▶ Мясо говядина (четвертями). Цена 300 руб./кг. Тел. 8-904-177-34-86.

▶ Говяжью голову с языком. Тел. 8-950-645-59-68.

▶ Сено. Тел. 8-982-65-222-20.

▶ Дрова березовые, 5 куб. м. в чурках – 5500 руб., колотые 6500 руб. Тел. 8-982-65-222-20.

▶ Сухари на корм скоту. Тел. 8-900-203-85-57.

▶ Корма. Сухари. Керамзит. Доставка. Тел. 8-905-804-93-58.

▶ Телят, бычков, любой возраст. Доставка. Тел. 8-904-984-00-33.

▶ Опил в мешках – 25 руб./мешок. Мешки с возвратом. Европоддоны – 150 руб. Тел.

Магазин «Екатерина» СУПЕР ЦЕНЫ

 Гидроаккумулятор (100 л.) - 3500 руб.	 Насос циркуляционный - 2350 руб.	 Водонагреватели (50 л) - 5700 руб. (80 л) - 7200 руб.
--	---	--

«КОНТУР+» предлагает очень большой выбор **МЕЖКОМНАТНЫХ И ВХОДНЫХ ДВЕРЕЙ**, окна ПВХ с энергосберегающим стеклопакетом. **ОФОРМЛЕНИЕ ТУРОВ ПО РОССИИ И ЗА ГРАНИЦЕЙ.** Ул. Машиностроителей, 5-а, 2 этаж, вход через «Монетку». Тел. 8-908-630-17-96.

8-909-018-02-43, 8-919-37-45-516.

▶ Куриный помет. Доставка на а/м «Урал». Тел. 8-909-002-16-02.

КУПЛЮ

▶ Аккумуляторы б/у, шкуры коровьи. Дорого. Тел. 8-912-22-94-888, 8-922-220-16-60.

▶ Старые фотоаппараты, объективы, радиоприемники прво СССР, радиодетали. Тел. 8-952-138-10-68.

▶ Графит. Тел. 8-982-65-222-20.

УСЛУГИ

▶ Воздушные и гелевые ШАРЫ. Оформление банкетов. Тел. 8-908-906-39-19.

▶ ПРОКАТ НОВОГОДНИХ КОСТЮМОВ. Тел. 8-909-024-39-13.

▶ ПРОКАТ ДЕТСКИХ КАРНАВАЛЬНЫХ КОСТЮМОВ. Тел. 8-908-906-39-19.

▶ НАТЯЖНЫЕ потолки «Атлант». После нас всегда уютно. Качественно. Недорого. Тел. 8-905-807-61-67.

▶ ПЕРЕШИВАЮ старые норковые шапки на мягкие береты. Тел. 8-961-573-41-81, 5-31-88.

▶ Ремонт швейных машин. Тел. 8-953-009-66-05.

▶ Установка, ремонт и обслуживание спутниковых антенн. Тел. 8-900-20-20-432.

▶ Ремонт холодильников на дому. Гарантия 6 мес. Тел. 8-953-388-32-01.

▶ Ремонт автоматических стиральных машин, холодильников, пылесосов, микроволновых печей, водонагревателей и др. бытовой техники. Тел. 6-33-81, 8-904-54-58-773.

▶ Ремонт и строительство частных домов. Тел. 8-965-



23 ноября с 9 до 18 часов в ГЦКиД
Торговая сеть «Северная Королева»г. Москва

**ПРОВОДИТ РАСПРОДАЖУ
НАТУРАЛЬНЫХ ШУБ**
(норка, мутон, нутрия, каракуль)
от 9000 руб.

Принимаем в зачёт
любую старую зимнюю вещь
по 10 000 руб.

Генеральная лицензия ЦБ РФ №2766 от 04.03.2008 г. ОАО ОТП-Банк
тел. для справок 8-903-690-04-19.

546-24-32, 8-965-515-69-66.

▶ **ВЫПОЛНЯЕМ отделочные работы любой сложности.** Работа с гипсокартоном, укладка ламината, линолеума. Работа с электрикой. Тел. 8-912-043-52-64.

▶ **РЕМОНТ.** Абсолютно аккуратно и быстро. Любые строительные работы. Все виды услуг. Качественно, под ключ, без выходных. Тел. 8-912-22-94-888, 8-922-220-16-60.

▶ **Выполним любые отделочные и строительные работы.** Возможно с нашим материалом. Пенсионерам скидка. Тел. 8-909-008-01-59, 8-904-982-82-49.

▶ **Грузоперевозки** по городу и области «Газель» Тел. 8-908-635-31-41.

▶ **Грузоперевозки** «Газель». Тел. 8-952-740-28-05.

▶ **Грузоперевозки** по городу и области «Газель». Тел. 8-912-661-20-46, 8-963-446-45-60.

▶ **Грузоперевозки.** По городу и области. Тел. 8-905-804-93-58.

▶ **Грузоперевозки** по городу и области. Тел. 8-965-52-52-292.

РАБОТА

▶ ООО УК «Верхнетуринская» на постоянную работу требуются дворники. Обр.: ул. Советская, 25, тел. 4-79-93.

▶ В кафе «Пастораль» на постоянную работу требуется помощник повара. Тел. 4-66-32, 8-950-633-56-11.

ОТДАМ

▶ В добрые руки котика бело-рыжего, 4 мес. Тел. 8-906-803-25-20.

▶ В добрые руки котика серо-белого, 2 мес. Тел. 8-950-202-50-04.

Поздравляем участковых уполномоченных отделения полиции № 11 с днем участкового - **Воскрещова О.Е., Плотникова А.В.** Желаем крепкого здоровья, успехов!
Выражаем благодарность **Гильмуллину Р.Н.**, начальнику отделения полиции № 11, за помощь и понимание.
Семья Сабириных

БУРЕНИЕ артезианских, бытовых, промышленных технологических скважин диаметром от 100 до 400 мм

РАССРОЧКА! Кредит!

Возможно бурение малогабаритной буровой установкой
Продажа и монтаж оборудования. Гарантия до 7 лет.
Пакет документов. Короткие сроки проведения работ.
Минимальный вред вашему земельному участку.
Самое современное буровое оборудование. Цена 1 м бурения - **1200 рублей.** Купим буровой инструмент новый и б/у.

Тел. 8-912-65-99-495, 8-953-001-41-01
8 (34344) 2-84-36, 8-800-333-19-07 (бесплатный)

23 ноября с 9 до 18 часов
в кинотеатре «Россия»

**распродажа
ШУБ
И ГОЛОВНЫХ
уборов**

г. Пятигорск.

Кредит, рассрочка.

Скидки до 50%.
При покупке шубы -
шапка в подарок.

Акция!
Обменяем
старую шубу
на новую!

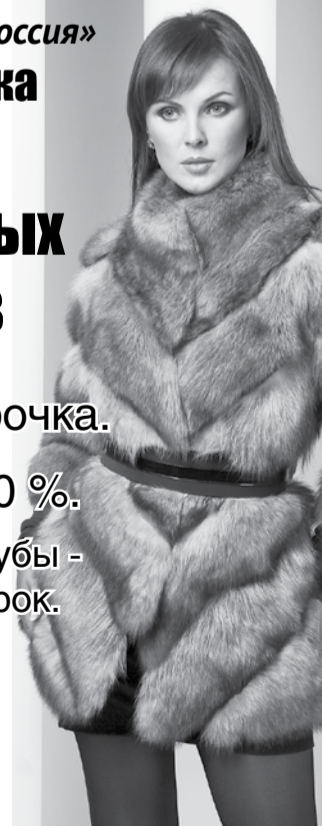

РЕШЕНИЕ № 73 от 02 ноября 2016 года
г. Верхняя Тура

**Об утверждении «Нормативов градостроительного проектирования
Городского округа Верхняя Тура Свердловской области»**

В целях обеспечения устойчивого развития территории Городского округа Верхняя Тура, руководствуясь Градостроительным кодексом Российской Федерации, Федеральным законом от 06.10.2003 года № 131-ФЗ «Об общих принципах организации местного самоуправления в Российской Федерации», Уставом Городского округа Верхняя Тура, Решением Думы Городского округа Верхняя Тура «Об утверждении «Порядка подготовки и утверждения местных нормативов градостроительного проектирования Городского округа Верхняя Тура» от 20.04.2016 года № 20,

ДУМА ГОРОДСКОГО ОКРУГА ВЕРХНЯЯ ТУРА
РЕШИЛА:

1. Утвердить «Нормативы градостроительно-

го проектирования Городского округа Верхняя Тура Свердловской области» (прилагается).

2. Опубликовать настоящее решение в газете «Голос Верхней Туры» и разместить на официальном сайте Городского округа Верхняя Тура.

3. Настоящее решение вступает в силу с момента его официального опубликования.

4. Контроль исполнения настоящего решения возложить на постоянную депутатскую комиссию по городскому хозяйству (председатель Тимшин С.В.).

**Председатель Думы Городского округа
Верхняя Тура О.М. Добощ
Глава Городского округа Верхняя Тура
А.В. Брезгин**

УТВЕРЖДЕНЫ

Решением Думы Городского округа Верхняя Тура
от 02 ноября 2016 г. № 73

**Нормативы градостроительного проектирования Городского округа Верхняя Тура
Свердловской области**

**Структура нормативов градостроительного проектирования
Городского округа Верхняя Тура**

Часть	Состав части
I	Основная часть (расчетные показатели минимально допустимого уровня обеспеченности объектами местного значения городского округа и расчетные показатели максимально допустимого уровня территориальной доступности таких объектов для населения Городского округа Верхняя Тура)
II	Материалы по обоснованию расчетных показателей, содержащихся в основной части нормативов градостроительного проектирования Городского округа Верхняя Тура
III	Правила и область применения расчетных показателей, содержащихся в основной части нормативов градостроительного проектирования Городского округа Верхняя Тура

СВЕДЕНИЯ О РАЗРАБОТЧИКЕ

ООО «ТК ЭКО»
ИНН 0274903117, КПП 027601001, ОГРН 1150280017513
Юридический адрес: 450071, г. Уфа, проезд Лесной, 8/3, офис 307.
Фактический адрес: 450071, г. Уфа, проезд Лесной, 8/3, офис 307.
тел. (347)246-41-99, факс (347)246-41-99
e-mail: nadia@tk-eco.ru

Директор	_____	_____	Т.Р. Асфандиаров
	дата	подпись	
Руководитель проекта	_____	_____	В.О. Шангин
	дата	подпись	
Разработчик проекта	_____	_____	Н.В. Сосина
	дата	подпись	
Соисполнители:	_____	_____	Д.И. Арсланова
	дата	подпись	

ЧАСТЬ I. Основная часть (расчетные показатели минимально допустимого уровня обеспеченности объектами местного значения Городского округа и расчетные показатели максимально допустимого уровня территориальной доступности таких объектов для населения Городского округа Верхняя Тура)

1 Система нормативов градостроительного проектирования Городского округа Верхняя Тура Свердловской области. Основные положения

1.1 Введение

1.1.1 Местные нормативы градостроительного проектирования Городского округа Верхняя Тура (далее – Местные нормативы) - совокупность расчетных показателей минимально допустимого уровня обеспеченности объектами местного значения городского округа, относящимися к областям, указанным в пункте 1 части 5 статьи 23 Градостроительного кодекса Российской Федерации, объектами благоустройства территории, иными объектами местного значения (далее – Объекты местного значения) населения городского округа и расчетных показателей максимально допустимого уровня территориальной доступности таких объектов для населения Городского округа Верхняя Тура.

1.1.2 Местные нормативы входят в систему нормативных правовых актов, регламентирующих градостроительную деятельность в границах Городского округа Верхняя Тура в части установления стандартов обеспечения безопасности и благоприятных условий жизнедеятельности человека (в том числе объектами социального и коммунально-бытового назначения, доступности таких объектов для населения (включая инвалидов) объектами инженерной инфраструктуры, благоустройства территории).

1.1.3 Местные нормативы включают в себя:

основную часть (расчетные показатели минимально допустимого уровня обеспеченности объектами местного значения населения Городского округа Верхняя Тура и расчетные показатели максимально допустимого уровня территориальной доступности таких объектов для населения Городского округа Верхняя Тура);

материалы по обоснованию расчетных показателей, содержащихся в основной части нормативов градостроительного проектирования;

правила и область применения расчетных показателей, содержащихся в основной части нормативов градостроительного проектирования.

Местные нормативы направлены:

на обеспечение повышения качества жизни населения муниципального образования и создание градостроительными средствами условий для обеспечения социальных гарантий, установленных законодательством Российской Федерации, законодательством области и нормативно-правовыми актами Городского округа Верхняя Тура, гражданам, включая инвалидов и другие маломобильные группы населения;

на повышения эффективности использования территорий в границах муниципального образования на основе рационального зонирования, исторически преемственной планировочной организации и застройки;

на ограничения негативного воздействия хозяйственной и иной деятельности на окружающую среду в интересах настоящего и будущего поколений.

1.2 Общие сведения. Структура и состав местных нормативов

1.2.1 Система местных нормативов состоит из разделов обеспечения населения:

планировочной организации территорий различного функционального назначения; жилым, территориями для размещения объектов жилой застройки; объектами социального и коммунально-бытового назначения, в том числе дошкольного, начального, общего и среднего образования, здравоохранения, торговли и питания, культуры; объектами рекреационного назначения и озеленения;

объектами транспорта и пешеходного движения, в том числе общественного транспорта, его доступности до объектов социального назначения, объектами для хранения и обслуживания транспортных средств;

инженерным оборудованием, в том числе объектами водоснабжения и водоотведения, теплоснабжения, газоснабжения, электроснабжения, связи и санитарной очистки;

инженерной подготовкой и защитой территорий, в том числе по отводу поверхностных вод, защите территорий от затопления и подтопления;

мероприятиями по охране окружающей среды (атмосферы, водных объектов и почв) и учету климатических условий Городского округа Верхняя Тура Свердловской области.

При расчете и применении показателей градостроительного проектирования должны учитываться только объекты местного значения Городского округа Верхняя Тура.

Согласно статье 29.4 главы 3.1 Градостроительного кодекса Российской Федерации, в случае, если в региональных нормативах градостроительного проектирования Свердловской области установлены предельные значения расчетных показателей минимально допустимого уровня обеспеченности объектами местного значения населения муниципальных образований, расчетные показатели минимально допустимого уровня обеспеченности такими объектами населения Городского округа Верхняя Тура, устанавливаемые местными нормативами градостроительного проектирования, не могут быть ниже этих предельных значений.

В случае, если в региональных нормативах градостроительного проектирования Свердловской области установлены предельные значения расчетных показателей максимально допустимого уровня территориальной доступности объектов местного значения для населения муниципальных образований, расчетные показатели максимально допустимого уровня территориальной доступности таких объектов для населения Городского округа Верхняя Тура не могут превышать эти предельные значения.

Территориальный коэффициент к каждому показателю вводится для учета социально-демографического состава и плотности населения, степени хозяйственного освоения территорий муниципального образования. Величина территориальных коэффициентов устанавливается в составе планов и программ комплексного социально-экономического развития Городского округа, а до установления таких коэффициентов в них – нормативно-правовым актом органа местного самоуправления. При отсутствии установленных соответствующим образом территориальных коэффициентов для расчета по формулам минимально допустимого уровня обеспеченности объектами местного значения населения значение таких коэффициентов принимается равным 1.

Для расчета показателей градостроительного проектирования применяется обоснованный прогноз численности населения (рассматриваемой группы населения) проектируемой территории на дату окончания расчетного срока документа градостроительного проектирования.

1.2.5 Перечень документов, используемых при разработке местных нормативов, приведен в приложении 1 к местным нормативам.

Основные понятия и термины, используемые в местных нормативах, приведены в приложении 2 к местным нормативам.

2 Обеспечение планировочной организации территорий Городского округа Верхняя Тура

2.1 Общие положения

2.1.1 Местные нормативы по обеспечению планировочной организации территорий действуют в отношении территорий функциональных и территориальных зон городского округа и содержат минимальные расчетные показатели по:

1) определению потребности в территориях различного функционального назначения, рациональной очередности их развития;

2) определению интенсивности использования территорий различного функционального назначения;

3) распределению территорий различного функционального назначения с отображением параметров их планируемого развития;

4) плотности населения территорий для жилищного строительства при различных показателях жилой обеспеченности на различных этапах развития городского округа;

5) интенсивности использования территорий иного назначения;

6) определению потребности в обеспечении объектами социальной инфраструктуры;

7) определению потребности в развитии сети дорог и улиц с учетом пропускной способности, плотности застройки и численности населения, влияющая на окружающую среду, ландшафтных особенностей местности и др.;

8) определению потребности в обеспечении территорий объектами инженерной инфраструктуры;

9) обеспечению радиуса доступности объектов социального, транспортного обслуживания путем установления расстояний до соответствующих объектов различных типов и применительно к различным планировочным и иным условиям;

10) определению потребности в обеспеченности и размещении мест для постоянного и временного хранения личного автотранспорта;

11) определению площадей озеленения территорий, размеров приусадебных и приквартирных участков, придомовых территорий;

12) определению этажности зданий, в зависимости от их назначения и места размещения.

2.1.2 Обеспечение планировочной структурой территорий городского округа должно осуществляться в соответствии с генеральным планом городского округа с учетом требований следующих Федеральных законов и нормативных технических документов:

1) Градостроительный кодекс Российской Федерации от 29 декабря 2004 года № 190-ФЗ.

2) Земельный кодекс Российской Федерации от 25 октября 2001 года № 136-ФЗ.

3) Федеральный закон от 22 июля 2008 года № 123-ФЗ «Технический регламент о требованиях пожарной безопасности»;

4) Федеральный закон от 29 декабря 2004 г. № 191-ФЗ «О введении в действие Градострои-

тельного кодекса Российской Федерации».

5) Федеральный закон от 30 марта 1999 года № 52-ФЗ «О санитарно-эпидемиологическом благополучии населения».

6) Федеральный закон от 14 марта 1995 года № 33-ФЗ «Об особо охраняемых природных территориях».

7) Федеральный закон от 10 января 2002 года № 7-ФЗ «Об охране окружающей среды».

8) Федеральный закон от 15 апреля 1998 г. № 66-ФЗ «О садоводческих, огороднических и дачных некоммерческих объединениях граждан».

9) Федеральный закон от 25 июня 2002 года № 73-ФЗ «Об объектах культурного наследия».

10) Строительные нормы и правила СНиП 2.07.01-89* «Градостроительство. Планировка и застройка городских и сельских поселений».

11) Строительные нормы и правила СНиП 11.04.2003 «Инструкции о порядке разработки, согласования, экспертизы и утверждения градостроительной документации».

12) Санитарно-эпидемиологические правила и нормативы СанПиН 2.2.1/2.1.1.1200-03 «Санитарно-защитные зоны и санитарная классификация предприятий, сооружений и иных объектов».

2.1.3 Муниципальные образования в Свердловской области – муниципальные районы, городские округа, городские и сельские поселения и населённые пункты в зависимости от численности населения на прогнозируемый период, определённой документами территориального планирования муниципальных образований, делятся на группы в соответствии с таблицей 1.

Таблица 1

№ п/п	Группы муниципальных образований, населённых пунктов	Население, тыс. чел				
		Городские округа и муниципальные районы	Городские поселения	Сельские поселения	Городские населённые пункты	Сельские населённые пункты
1.	Крупнейшие	Свыше 1000			Свыше 1000	
2.	Крупные	Свыше 200 до 1000			Свыше 250 до 1000	Свыше 5
3.	Большие	Свыше 60 до 200		Свыше 40 до 50	Свыше 100 до 250	Свыше 1 до 3
4.	Средние	Свыше 30 до 60	Свыше 60 до 100	Свыше 15 до 40	Свыше 60 до 100	Свыше 0,2 до 1
5.	Малые	Свыше 15 до 30	Свыше 20 до 60	Свыше 5 до 15	Свыше 20 до 60	Свыше 0,05 до 0,2
		Свыше 8 до 15	Свыше 12 до 20	Свыше 1,5 до 5	Свыше 12 до 20	До 0,05
		До 8	До 12	До 1,5	До 12	

Численность постоянного населения на 31.12.2015 года составляет 9,236 тыс. человек.

Соответственно, Городской округ Верхняя Тура можно отнести к малой группе. В состав территории городского округа входит один населённый пункт - г. Верхняя Тура. Площадь территории Городского округа Верхняя Тура составляет 23626,7 га, в т.ч. площадь территории г. Верхняя Тура – 1591,0 га.

2.1.4 Элементами планировочной организации территорий Городского округа Верхняя Тура являются:

- 1) территория населённого пункта и элементы планировочной структуры населённого пункта;
- 2) земли различного целевого назначения, не входящие в границы территорий населённых пунктов;
- 3) территории функциональных (территориальных) зон населённых пунктов;
- 4) зоны с особыми условиями использования территорий;
- 5) земельные участки объектов капитального строительства, в том числе линейных;
- 6) земельные участки, запланированные для строительства объектов капитального строительства;
- 7) и иные элементы планировочной организации территорий Городского округа Верхняя Тура, определяемые в соответствии с законодательством.

2.1.5 Элементами планировочной организации территорий населённых пунктов являются:

- 1) территории функциональных (территориальных) зон населённого пункта;
- 2) зоны с особыми условиями использования территорий;
- 3) территории общего пользования;
- 4) элементы планировочной структуры (кварталы, микрорайоны, иные неделимые территории);
- 5) земельные участки объектов капитального строительства, в том числе линейных;
- 6) земельные участки, запланированные для строительства объектов капитального строительства.
- 7) иные элементы планировочной организации территорий Городского округа Верхняя Тура, определяемые в соответствии с законодательством.

2.2 Минимальные расчётные показатели для определения потребности в территориях различного функционального назначения и интенсивности их использования

2.2.1 Определение потребности в территориях различного функционального назначения осуществляется с учетом функционального зонирования территорий городского округа.

2.2.2 В границах территории городского округа могут определяться следующие функциональные зоны:

- 1) преимущественного строительства объектов жилищно-гражданского и производственного назначения;
- 2) преимущественного использования территорий для рекреационных целей;
- 3) преимущественного использования территорий для сельскохозяйственного производства;
- 4) преимущественного использования территорий для освоения лесов;
- 5) охраняемого и восстанавливаемого ландшафта;
- 6) иные зоны.

2.2.3 С целью обеспечения требований сохранения природных ресурсов муниципальных образований между территориями, подлежащими застройке, следует предусматривать разрывы не менее двух километров, величина которых определяется ландшафтными особенностями. Протяженность таких территорий должна быть не более пяти километров.

2.2.4 В соответствии с Земельным кодексом Российской Федерации от 25 октября 2001 года № 136-ФЗ на территориях, прилегающих к границам городов, могут устанавливаться пригородные зоны, в состав которых могут включаться земли, находящиеся за границами населённых пунктов, составляющие с городом единую социальную, природную и хозяйственную территорию. В пригородных зонах выделяются территории сельскохозяйственного производства, зоны отдыха населения, резервные земли для развития города.

Границы пригородных зон устанавливаются с учетом документов территориального планирования. Для предварительного определения потребности в территориях пригородных зон города в зависимости от их типов и групп рекомендуется применять расчётные показатели в соответствии с таблицей 2.

Таблица 2

Типы и группы городов		Города		
		Население, тыс. чел	Расчётный показатель территории пригородной зоны, га/тыс. чел	Предельная глубина зоны от границ города, км
Простые районно-образующие и простые	Малые	От 12 до 20	60	10
		До 12	45	5

2.2.5 Территории садоводческих, огороднических и дачных некоммерческих объединений граждан следует размещать за пределами резервных земель для развития населённых пунктов с учетом обеспечения таких территорий объектами социальной, инженерной и транспортной инфраструктуры.

Обеспечение потребности территориями садоводческих, огороднических и дачных некоммерческих объединений граждан в городе Верхняя Тура следует предусматривать из расчёта не менее 0,1 га на семью, проживающую в жилом доме без приквартирных участков.

Численность постоянного населения города Верхняя Тура на 31.12.2015 года составляет 9,236 тыс. человек, соответственно город относится к малым городским населённым пунктам, обеспечение территориями садоводческих, огороднических и дачных некоммерческих объединений семей, проживающих в жилом доме без приквартирных участков должно составлять 90%.

2.2.6 По функциональному назначению на территориях населённых пунктов могут устанавливаться следующие функциональные зоны:

- 1) жилые;
- 2) общественно-деловые;
- 3) производственные;
- 4) ландшафтно-рекреационные.

Кроме того, на территориях населённых пунктов могут устанавливаться зоны инженерной и транспортной инфраструктуры, зоны сельскохозяйственных угодий и иные зоны.

2.2.7 Предварительное обеспечение потребности в территориях жилых, общественно-деловых и ландшафтно-рекреационных функциональных зон в зависимости от типов и групп населённых пунктов рекомендуется принимать в соответствии с расчётными показателями таблицы 3.

Таблица 3

Типы и группы населённых пунктов		Городские населённые пункты				
		Население, тыс. чел	Территории функциональных зон, га/тыс. чел			
			всего	жилые	Общественно-деловые	Ландшафтно-рекреационные
Простые районно-образующие и простые	Малые	Свыше 12 до 20	40,4 – 40,6	38,6	0,9 – 1,0	1,2
		До 12	44,7 – 44,9	42,7	0,9	1,3

Для районов севернее 58° с. ш., а также климатических подрайонов IA, IB, IC, ID и IIA указанные показатели допускается уменьшать, но не более чем на 30 %.

2.2.8 Площадь территорий общего пользования в населённых пунктах должна составлять не менее 15 – 20% от территорий соответствующих функциональных зон.

2.2.9 Элементами планировочной организации функциональных жилых зон являются планировочные образования – планировочный район, жилой район (жилой посёлок) и территории, ограниченные территориями общего пользования (кварталы, микрорайоны и иные неделимые территории).

2.2.10 В городе Верхняя Тура допускается жилая застройка индивидуальными жилыми домами с приквартирными участками площадью 1000 кв.м и более, на территории которых разрешается содержание домашнего скота и птицы в соответствии с градостроительными регламентами правил землепользования и застройки.

Минимальные расчётные показатели размеров приквартирных земельных участков согласно пункту 3.5 настоящих Нормативов.

2.2.11 Потребность в территориях общественно-деловых функциональных зон населённых пунктов рекомендуется принимать в соответствии с расчётными показателями таблицы 4.

Таблица 4

Типы и группы населённых пунктов		Городской населённый пункт	
		Население тыс. чел.	Территория, га / тыс. чел.
Простые районнообразующие и простые	Малые	От 12 до 20	0,9-1,0
		До 12	0,9

2.2.12 Интенсивность использования территории общественно-деловой функциональной зоны населённого пункта следует определять в зависимости от видов комплексов объектов социального и коммунально-бытового назначения в соответствии с расчётными показателями таблицы 5.

Таблица 5

Виды комплексов объектов социального и коммунально-бытового назначения	Интенсивность использования территории населённого пункта, не более, тыс. кв. м общ. пл/га	
	на территориях, подлежащих застройке	на территориях, подлежащих развитию
Общегородской центр в целом	10	10
Деловые комплексы	15	10
Гостиничные комплексы	15	10
Торговые комплексы	5	5
Культурные, досуговые комплексы	5	5

2.2.13 Обеспечение потребности в территориях ландшафтно-рекреационных функциональных зон в зависимости от групп населённых пунктов по численности населения следует принимать в соответствии с расчётными показателями таблицы 6.

Таблица 6

Городской населённый пункт	
Население, тыс. чел	Территория, га /тыс. чел, в том числе:
От 12 до 20	1,2
До 12	1,3

2.2.14 Обеспечение территориями зон с особыми условиями использования территорий - охранные, санитарно-защитные зоны, зоны охраны объектов культурного наследия (памятников истории и культуры) народов Российской Федерации, водоохранные зоны, зоны санитарной охраны источников питьевого и хозяйственно-бытового водоснабжения, зоны охраняемых объектов, иные зоны, производится в соответствии с законодательством Российской Федерации и Свердловской области.

2.3 Минимальные расчётные показатели распределения территорий различного функционального назначения с отображением параметров их планируемого развития

2.3.1 Минимальные расчётные показатели обеспечения территориями различного функционального назначения и распределения таких территорий в пределах застроенных территорий населенных пунктов Городского округа Верхняя Тура следует принимать в соответствии с функциональным зонированием населенных пунктов согласно таблицы 7.

Таблица 7

Функциональные и иные зоны населенных пунктов	Кв. м /чел	% от площади застроенной территории
Жилые зоны	310	62,4
Общественно-деловые зоны	8	1,9
Производственные зоны	35,2	7,1
Зоны транспортной инфраструктуры	20	4,0
Прочие территории, включая ландшафтно-рекреационные зоны	123,2	24,7
Итого в пределах застроенных территорий населённых пунктов	496,4	100,1

2.3.2 Распределение территорий различного функционального назначения в составе элементов планировочной структуры территорий, застраиваемых объектами индивидуального жилищного строительства рекомендуется осуществлять в соответствии с таблицей 8.

Таблица 8

Элемент планировочной структуры	Участки жилой застройки, %	Участки общественной застройки, %	Территории зеленых насаждений, %	Улицы, проезды, стоянки, %
Планировочный район, жилой район (жилой посёлок)	Не менее 75	3 – 8	не менее 3	14 – 16
Микрорайон, квартал, иные неделимые территории	Не менее 90	1 – 3	не менее 2	5 – 7

2.4 Минимальные расчётные показатели плотности населения территорий для жилищного строительства при различных показателях жилой обеспеченности на различных этапах развития этих территорий

2.4.1 Минимальные расчетные показатели плотности населения территорий планировочных районов на территориях, подлежащих застройке домами секционного типа в городе Верхняя Тура следует принимать в зависимости от вида застройки, уровня комфорта жилых домов, типов жилых домов в соответствии с таблицей 9.

Таблица 9

Жилые зоны планировочных районов	Плотность населения территории планировочного района, чел./га, на территориях, подлежащих застройке, не более		
	Жилые дома секционного типа с этажностью		
	2 эт.	4 эт.	5 эт.
Жилые зоны с домами социального типа	217	260	280
Жилые зоны с домами массового типа застройки	160	190	210
Жилые зоны с домами повышенной комфортности	70	90	100
Жилые зоны с жилыми домами специализированных типов	220	260	280

Уровни комфорта проживания и типы жилых домов по уровню комфорта приведены в разделе 3 настоящих местных нормативов.

2.4.2 Минимальные расчетные показатели плотности населения территорий планировочных районов на территориях, подлежащих застройке индивидуальными жилыми домами и жилыми домами блокированного типа, в городе Верхняя Тура следует принимать в зависимости от вида застройки, уровня комфорта жилых домов, типа жилых домов, в соответствии с расчётными показателями таблицы 10.

Таблица 10

Жилые зоны планировочных районов	Плотность населения территории планировочного района, чел./га, на территориях, подлежащих застройке, не более						
	Индивидуальные жилые дома с участками, га				Жилые дома блокированного типа с участками, га		
	0,1	0,15	0,20	0,25 и более	0,02 – 0,04	0,04 – 0,06	0,06 и более
Жилые зоны с домами социального типа	25	-	-	-	96 - 65	-	-
Жилые зоны с домами массового типа застройки	23,5	16 - 20	13	-	-	57 - 39	-
Жилые зоны с домами повышенной комфортности	-	16	12	-	-	52 - 37	37 - 26
Жилые зоны с жилыми домами специализированных типов	25	-	-	-	96 - 65	57 – 39	-

2.4.3 Минимальные расчетные показатели плотности населения жилых микрорайонов (кварталов), подлежащих застройке территорий и территорий, подлежащих развитию, в городе Верхняя Тура следует принимать в зависимости от вида застройки, уровня комфорта жилых домов, типов жилых домов в соответствии с таблицами 3 раздела 3 настоящих местных нормативов.

2.4.4. Для городских поселений плотность застройки участков территориальных зон следует принимать не более приведенной в таблице 11.

Таблица 11

Территориальные зоны	Коэффициент застройки	Коэффициент плотности застройки
Жилая		
Застройка многоквартирными жилыми домами малой и средней этажности	0,4	0,8
Застройка блокированными жилыми домами с приквартирными земельными участками	0,3	0,6
Застройка одно- двухквартирными жилыми домами с приусадебными земельными участками	0,2	0,4
Общественно-деловая		

Многофункциональная застройка	1,0	3,0
Специализированная общественная застройка	0,8	2,4
Производственная		
Промышленная	0,8	2,4
Коммунально-складская	0,6	1,8

Примечания:

1 Для жилых, общественно-деловых зон коэффициенты застройки и коэффициенты плотности застройки приведены для территории квартала (брутто) с учетом необходимых по расчету учреждений и предприятий обслуживания, гаражей; стоянок для автомобилей, зеленых насаждений, площадок и других объектов благоустройства.

Для производственных зон указанные коэффициенты приведены для кварталов производственной застройки, включающей один или несколько объектов.

2 При подсчете коэффициентов плотности застройки площадь этажей определяется по внешним размерам здания. Учитываются только надземные этажи, включая мансардные. Подземные этажи зданий и сооружений не учитываются. Подземное сооружение не учитывается, если поверхность земли (надземная территория) над ним используется под озеленение, организацию площадок, автостоянок и другие виды благоустройства.

3 Границами кварталов являются красные линии.

4 При реконструкции сложившихся кварталов жилых, общественно-деловых зон (включая надстройку этажей, мансард) необходимо предусматривать требуемый по расчету объем учреждений и предприятий обслуживания для проживающего в этих кварталах населения. Допускается учитывать имеющиеся в соседних кварталах учреждения обслуживания при соблюдении нормативных радиусов их доступности (кроме дошкольных учреждений и начальных школ). В условиях реконструкции существующей застройки плотность застройки допускается повышать, но не более чем на 30% при соблюдении санитарно-гигиенических и противопожарных норм.

2.5 Минимальные расчётные показатели интенсивности использования территорий иного назначения

2.5.1 На территории производственных функциональных зон Городского округа Верхняя Тура могут размещаться коммунально-складские зоны и объекты для коммунального обслуживания населения.

2.5.2 Размеры земельных участков складов, предназначенных для обслуживания территорий, допускается принимать из расчета 2,5 кв.м.

Рекомендуемые минимальные расчётные показатели площадей территорий и размеров земельных участков общетоварных складов, приведены в таблице 12.

Таблица 12

Склады	Площадь складов, Кв. м. на 1000 чел.	Размеры земельных участков, Кв. м. на 1000 чел.
Продовольственных товаров	77	310 (210)
Непродовольственных товаров	217	740 (490)

Значения минимальных расчетных показателей таблицы 13, указанные в скобках, относятся к размерам земельных участков многоэтажных общетоварных складов.

2.5.3 Рекомендуемые минимальные расчётные показатели вместимости специализированных складов и размеров их земельных участков, размещаемых на территориях городского округа Верхняя Тура, приведены в таблице 13.

Таблица 13

Склады	Вместимость складов, т	Размеры земельных участков, кв. м.
Холодильники распределительные (для хранения мяса и мясных продуктов, рыбы и рыбопродуктов, масла, животного жира, молочных продуктов и яиц)	27	190 (70)
Фруктохранилища	17	1300 (610)
Картофелехранилища	57	

Значения минимальных расчетных показателей таблицы 13, указанные в скобках, относятся к размерам земельных участков многоэтажных специализированных складов.

2.5.4 Минимальные размеры земельных участков для складов строительных материалов (потребительские) и твердого топлива принимаются из расчета 300 кв. м. на 1000 чел.

2.5.5 Обеспечение территориями объектов капитального строительства, размещаемых в зонах инженерной и транспортной инфраструктур производится в соответствии с разделами 6, 7 настоящих местных нормативов.

2.5.6 Для предварительного определения территорий зон сельскохозяйственного использования в границах населённых пунктов, резервируемых под огороды, выпасы, сенокосы, предоставляемые населению для ведения личного подсобного хозяйства вне участков индивидуальной застройки, принимаются следующие удельные показатели:

1) для города Верхняя Тура – 0,2 га на человека.

2.5.7 Зоны специального назначения выделяются для размещения кладбищ, крематориев, скотомогильников, свалок бытовых отходов, полигонов утилизации снега, полигонов специализации медицинских и иных объектов, использование которых несовместимо с использованием других видов территориальных зон городского округа Верхняя Тура.

2.5.8 Размеры земельных участков предприятий и сооружений по транспортировке, обезвреживанию и переработке бытовых отходов рекомендуется принимать в соответствии с показателями, указанными в разделе 7 настоящих местных нормативов.

3 Обеспечение в сфере жилищного строительства

3.1 Общие положения

3.1.1 Местные нормативы обеспечения в сфере жилищного строительства устанавливают минимальные расчетные параметры обеспечения населения Городского округа Верхняя Тура объектами жилищного строительства, земельными участками на территориях микрорайонов, кварталов, жилых комплексов и содержат минимальные расчетные показатели по:

- 1) жилищной обеспеченности;
- 2) общей площади территорий для размещения объектов жилой застройки;
- 3) распределению зон жилой застройки по видам жилой застройки;
- 4) размерам приквартирных земельных участков;
- 5) распределению жилищного строительства по типам жилья;
- 6) этажности;
- 7) соотношению общей площади жилых помещений и площади жилых помещений специализированного жилищного фонда.

3.1.2 К объектам нормирования настоящего раздела относятся:

1) элементы планировочной структуры Городского округа Верхняя Тура - жилые микрорайоны, жилые кварталы;

- 2) жилые комплексы и отдельные жилые дома;
3) территории объектов социального и коммунально-бытового назначения, отдельностоящих, встроенных или пристроенных в жилые здания;
4) территории, свободные от застройки, в границах микрорайона, квартала, жилого комплекса.

3.1.3 Обеспечение в сфере жилищного строительства осуществляется в зависимости от вида и этажности жилой застройки, уровня комфорта проживания, типа жилого комплекса и жилого дома по уровню комфорта.

3.1.4 В состав функциональных и территориальных жилых зон Городского округа Верхняя Тура включается жилая застройка следующих видов:

- 1) застройка отдельно стоящими жилыми домами с количеством этажей не более трех, предназначенные для проживания одной семьи (объекты индивидуального жилищного строительства) (далее – дома жилые индивидуальные);
2) застройка жилыми домами с количеством этажей не более трех, состоящие из нескольких блоков, расположенных на отдельных земельных участках (далее – дома жилые блокированно-го типа);
3) застройка многоквартирными жилыми домами с количеством этажей не более трех, состоящими из одной или нескольких жилых секций (далее – дома жилые малоэтажные секционн-го типа);
4) застройка многоквартирными жилыми домами с количеством этажей до пяти этажей, состоящими из одной или нескольких жилых секций (далее – дома жилые среднеэтажные секционн-го типа).

3.1.5 Уровни комфорта проживания обеспечивают комфорт проживания населения на территории жилой зоны, в жилом доме, квартире с учетом элементов социальной, инженерной, транспортной инфраструктуры и подразделяются на четыре уровня:

- 1) минимальный уровень;
2) средний уровень;
3) повышенный уровень;
4) высокий уровень.

3.1.6 Каждому уровню комфорта проживания, указанному в пункте 3.1.5 настоящего раздела, соответствуют следующие типы жилых домов по уровню комфорта:

- 1) минимальному уровню - социальный тип и специализированный тип;
2) среднему уровню - массовый тип;
3) повышенному уровню - повышенный тип;
4) высокому уровню - высококомфортный тип.

3.1.7 Обеспечение в сфере жилищного строительства должно осуществляться в соответствии с генеральным планом Городского округа Верхняя Тура, правилами землепользования и застройки, документацией по планировке территорий с учетом комплексных программ развития муниципального образования и требований следующих Федеральных законов и нормативных технических документов:

- 1) Градостроительный кодекс Российской Федерации от 29 декабря 2004 года № 190-ФЗ;
2) Земельный кодекс Российской Федерации от 25 октября 2001 года № 136-ФЗ;
3) Федеральный закон от 29 декабря 2004 г. № 191-ФЗ «О введении в действие Градостроительного кодекса Российской Федерации»;
4) Федеральный закон от 22 июля 2008 года № 123-ФЗ «Технический регламент о требованиях пожарной безопасности»;
5) Федеральный закон от 30 марта 1999 года № 52-ФЗ «О санитарно-эпидемиологическом благополучии населения»;
6) Федеральный закон от 10 января 2002 года № 7-ФЗ «Об охране окружающей среды»;
7) Федеральный закон от 15 апреля 1998 г. № 66-ФЗ «О садоводческих, огороднических и дачных некоммерческих объединениях граждан»;
8) Строительные нормы и правила СНиП 2.07.01-89* «Градостроительство Планировка и застройка городских и сельских поселений»;
9) Санитарно-эпидемиологические правила и нормативы СанПиН 2.2.1/2.1.1.1200-03. «Санитарно-защитные зоны и санитарная классификация предприятий, сооружений и иных объектов»;
10) Санитарно-эпидемиологическими правилами и нормативами СанПиН 2.2.1/2.1.1.1076-03 «Гигиенические требования к инсоляции и солнцезащите помещений жилых и общественных зданий и территорий».

3.1.8 Минимальный уровень жилищной обеспеченности на территории Свердловской области составляет 18 кв. м. общей площади квартиры на одного человека.

3.2 Минимальные расчетные показатели жилищной обеспеченности

3.2.1 Минимальные расчетные показатели жилищной обеспеченности содержат показатели по обеспечению населения общей площадью квартир и жилыми комнатами на 1 человека в зависимости от типов жилых домов по уровню комфорта и определяются в соответствии с таблицей 1.

Таблица 1

№ п/п	Тип жилого дома по уровню комфорта	Обеспеченность общей площадью квартиры, кв. м/чел	Обеспеченность жилыми комнатами, шт/чел
1.	Социальный	18-20	Количество жилых комнат в квартире меньше на одну комнату или равно числу проживающих
2.	Массовый	21-29	Количество жилых комнат в квартире равно или больше на одну комнату числа проживающих
3.	Повышенной комфортности	30-59	Количество жилых комнат в квартире больше на одну, две комнаты числа проживающих
5.	Специализированный (кроме общежитий, жилых помещений маневренного фонда и для временного поселения вынужденных переселенцев и лиц, признанных беженцами)	18-20	Количество жилых комнат в квартире равно числу проживающих

Минимальные расчетные показатели обеспеченности общей площадью и жилыми комнатами, указанные в таблице 1 настоящего раздела, могут меняться в зависимости от средней жилищной обеспеченности населения городского округа.

Минимальная расчетная обеспеченность проживания в общежитиях и жилых помещениях маневренного фонда составляет 6 кв. м. жилой площади на одного человека.

3.2.2 К социальному типу по уровню комфорта относятся жилые дома в случае если:

- 1) расчетные показатели малоэтажных индивидуальных жилых домов и жилых домов блокированного типа, а также параметры жилых помещений в них имеют следующие значения: площадь земельных участков для строительства индивидуальных жилых домов - не более

1000 кв. метров, для строительства блокированных жилых домов - не более 400 кв. метров на один блок;

общая площадь малоэтажных индивидуальных жилых домов и блокированных жилых домов - не более 150 кв.м.;

площади жилых помещений малоэтажных индивидуальных жилых домов и блокированных жилых домов - не менее:

- общей жилой комнаты - 14 кв.м.;

спальни - 10 кв.м.;

кухни - 8 кв.м.;

2) расчетные показатели многоквартирных жилых домов, в том числе малоэтажных, и параметры жилых помещений в них имеют следующие значения:

площадь приквартирных участков для квартир первых этажей малоэтажных многоквартирных жилых домов - не более 60 кв.м.;

площади жилых помещений квартир в многоквартирных домах - не менее: жилой комнаты в однокомнатной квартире - 14 кв.м.;

общей жилой комнаты в квартирах с числом комнат две и более - 16 кв.м.;

спальни - 8 кв.м.(10 кв.м.- на двух человек);

кухни - 6 кв.м.;

кухни (кухни-ниши) в однокомнатных квартирах - 5 кв.м.;

3.2.3 Размеры квартир в многоквартирных жилых домах по числу комнат и их площади (по нижнему и верхнему пределу площади, без учета площади балконов, террас, веранд, лоджий, холодных кладовых и тамбуров) должны соответствовать показателям таблицы 2.

Таблица 2

Число жилых комнат	1	2	3	4	5	6
Площадь квартир (по нижнему и верхнему пределу площади), кв.м.	28-45	44 - 60	56-80	70-100	84-116	103-126

3.2.4 Предельные размеры земельных участков:

1) минимальная площадь индивидуального садового (дачного) участка - не менее 600 кв. м (СНиП 30-02-97*);

3.3 Минимальные расчетные показатели общей площади территории для размещения объектов жилой застройки

3.3.1 Общая площадь территории для размещения объектов жилой застройки должна соответствовать принятым типам жилых домов по уровню комфорта в соответствии с таблицей 1 пункта 3.2.1.

3.3.2 Расчетные показатели плотности населения микрорайонов (кварталов) малоэтажного жилищного строительства на территориях, подлежащих застройке, и территориях, подлежащих развитию, в Городском округе Верхняя Тура в зависимости от вида застройки, уровня комфорта жилых домов, типов жилых домов следует принимать не более, указанных в таблице 3.

Таблица 3

Тип жилого дома по уровню комфорта	Плотность населения микрорайона (квартала) малоэтажного жилищного строительства, чел./га, на территориях, подлежащих застройке, и территориях, подлежащих развитию, не более								
	Индивидуальные жилые дома с площадью приквартирных участков, га				Жилые дома блокированного типа с площадью приквартирных участков, га			Секционные жилые дома с этажностью	
	0,1	0,15	0,20	0,25 и более	0,02 – 0,04	0,04 – 0,06	0,06 и более	2 эт.	4 эт.
Социальный	25				96 – 65	-	-	95	142
Массовый	21-23	15- 16	13-14		-	57 – 39	-	77	110
Повышенной комфортности			12	10	-	52 – 37	37 – 26	64	74
Специализированный	25	20			96 – 65	57 – 39	-	95	142

3.3.3 Удельные размеры земельных участков объектов и элементов благоустройства, размещаемых в жилых зонах города Верхняя Тура следует определять в соответствии с приложением № 4 к местным нормативам.

3.4 Минимальные расчетные показатели распределения зон жилой застройки по видам жилой застройки

3.4.1 Зоны жилой застройки распределяются по видам жилой застройки в соответствии с принятой дифференциацией по типам и уровням комфорта жилых домов на:

- 1) зоны застройки домами жилыми индивидуальными;
2) зоны застройки домами жилыми блокированного типа;
3) зоны застройки домами жилыми малоэтажными секционного типа;
4) зоны застройки домами жилыми среднеэтажными;
5) зоны застройки домами жилыми многоэтажными;
6) зоны жилой застройки иных видов.

3.4.2 Площади зон жилой застройки в зависимости от ее видов определяются с учетом следующих минимальных расчетных показателей на 1000 чел.:

- 1) в зонах застройки домами жилыми среднеэтажными (4-6 этажей) - 8 га;
2) в зонах застройки домами жилыми малоэтажными секционного типа (2-3 этажа) - 10 га;
3) в зонах застройки домами жилыми блокированного типа с земельными участками от 400 до 600 кв. м - 25 га;
4) в зонах застройки домами жилыми блокированного типа с земельными участками более 1200 кв. м - 70 га;
5) в зонах застройки домами жилыми индивидуальными с земельными участками от 600 до 1200 кв. м - 50 га.

На территории жилых зон не допускается размещение объектов капитального строительства с земельным участком более 0,5 га, не связанных с обслуживанием населения.

3.4.3 В жилых зонах многоэтажных жилых домов допускается размещение в нижних этажах жилых домов встроенно-пристроенных объектов социального и коммунально-бытового назначения при условии соблюдения требований технических регламентов (а вплоть до их вступления в установленном порядке в силу - нормативными техническими документами в части, не противоречащей Федеральному закону от 27 декабря 2002 года № 184-ФЗ «О техническом регулировании»), в том числе, устройство:

- 1) обособленных от дворовой территории входов для посетителей;
2) обособленных подъездов и площадок для парковки автомобилей, обслуживающих встроенный объект;
3) самостоятельных систем инженерного обеспечения, независимых от систем инженерного оборудования жилого дома;
4) противопожарных, звукоизолирующих перекрытий, стен и перегородок.

При развитии застроенных территорий допускается сохранение в жилой застройке существующих производственных объектов, не требующих устройства санитарно-защитных зон и не являющихся источниками вредных воздействий (шум, вибрация, магнитные поля, радиационное воздействие, загрязнение почв, воздуха, воды и иные вредные воздействия) на среду обитания

и здоровье человека.

3.4.4 Расстояния между жилыми, жилыми и общественными зданиями, а также, размещаемыми в застройке производственными зданиями, следует принимать на основании расчётов инсоляции и освещённости в соответствии с требованиями санитарных правил и нормативов СанПиН 2.2.1/2.1.1.1076-01 «Гигиенические требования к инсоляции и солнцезащите помещений жилых и общественных зданий».

Проходы, проезды и подъезды к зданиям, сооружениям и строениям, противопожарные расстояния между ними должны соответствовать требованиям Федерального закона от 22 июля 2008 года № 123-ФЗ «Технический регламент о требованиях пожарной безопасности».

3.4.5 Минимальные расстояния между длинными сторонами секционных жилых зданий высотой 2-3 этажа должны быть не менее 15 м, а высотой 4 этажа и более - не менее 20 м, между торцами этих же зданий с окнами из жилых комнат - не менее 10 м.

3.4.6 Размеры площадок различного функционального назначения, размещаемых на территории микрорайонов, кварталов, минимально допустимые расстояния от площадок до окон жилых и общественных зданий следует принимать в соответствии с таблицей 4.

Таблица 4

Площадки	Удельный размер площадки, кв. м/чел	Средний размер одной площадки, кв. м	Расстояние до окон жилых и общественных зданий, м
Для игр детей дошкольного и младшего школьного возраста	0,7	30	12
Для отдыха взрослого населения	0,1	15	10
Для занятий физкультурой	1,5-2,0	100	10-40
Для хозяйственных целей	0,3-0,4	10	20
Для выгула собак	0,1-0,3	25	40
Для стоянки автомашин	0,8-2,5	25 (на машино-место)	В соответствии с техническими регламентами

3.4.7 Расстояние от площадки для мусоросборников до площадок для игр детей, отдыха взрослых и занятий физкультурой следует принимать не менее 20 м.

3.4.8 Расчет автостоянок, размещаемых в жилых зонах, следует производить в соответствии с разделом 6 настоящих местных нормативов.

Разрывы от объектов для хранения транспортных средств до жилых домов, территорий школ, дошкольных образовательных учреждений, площадок для игр, отдыха и спорта определяются в соответствии с санитарно-эпидемиологическими правилами и нормативами СанПиН 2.2.1/2.1.1.1200-03 «Санитарно-защитные зоны и санитарная классификация предприятий, сооружений и иных объектов».

3.4.9 Противопожарные расстояния между объектами капитального строительства, расположенными в жилых зонах следует устанавливать в соответствии с требованиями Федерального закона от 22 июля 2008 года № 123-ФЗ «Технический регламент о требованиях пожарной безопасности».

3.4.10 На территориях жилых зон микрорайонов, кварталов детские образовательные учреждения (далее – ДОУ) размещаются как в виде отдельных зданий, так и в виде встроенных или пристроенных объектов с организацией отдельного входа и обособленного земельного участка

Площадки для прогулок и игр детей должны быть удалены от входа в здание дошкольного учреждения не более, чем на 30 м, а от окон жилого дома - не менее 15 м.

3.4.11 Вместимость вновь строящихся ДОУ не должна превышать 350 мест; вместимость ДОУ, пристроенных к торцам жилых домов и встроенных в жилые дома, - не более 150 мест.

3.4.12 Площадь земельного участка для вновь строящихся ДОУ с отдельным стоящим зданием принимается из расчета 40 кв. м. на 1 место, при вместимости до 100 мест - 35 кв. м на 1 место; для встроенного здания ДОУ при вместимости более 100 мест - не менее 29 кв. м на 1 место.

3.4.13 В зонах индивидуальной застройки расстояние от окон жилых помещений (комнат, кухня и веранда) до стен дома и хозяйственных построек (сарая, гаража, бани), расположенных на соседних земельных участках, по санитарным и бытовым условиям должно быть не менее 6 м.

Хозяйственные постройки следует размещать от границ участка на расстоянии не менее 1 м. Допускается блокировка жилых зданий и хозяйственных построек, а также хозяйственных построек на смежных приусадебных участках при соблюдении противопожарных требований.

3.4.14 В зоне индивидуальной жилой застройки расстояния до границы соседнего земельного участка по санитарно-бытовым условиям должны быть не менее:

- 1) от индивидуального или жилого дома блокированного типа - 3,0 м;
- 2) от построек для содержания скота и птицы - 4,0 м;
- 3) от бани, гаража и других построек - 1,0 м;
- 4) от стволов высокорослых деревьев - 4,0 м;
- 5) от стволов среднерослых деревьев - 2,0 м;
- 6) от кустарника - 1,0 м.

Индивидуальный жилой дом должен отступать от красной линии магистральных улиц, улиц городского значения и проездов не менее чем на 5 м. Расстояние от хозяйственных построек до красных линий улиц и до проезжей части внутриквартальных проездов должно быть не менее 5 м.

3.4.15 По магистральным улицам и дорогам допускается размещать жилые дома со встроенными в первые этажи объектами социального и коммунально-бытового назначения и не имеющие жилых помещений на первом этаже; на жилых улицах в условиях развития застроенных территорий допускается размещать жилые здания с квартирами в первых этажах.

3.4.16 В случаях нового индивидуального жилищного строительства размещение площадок для мусоросборников следует предусматривать вдоль проезжей части улиц из расчета 1 контейнер на 10 домов не ближе 15 метров от окон дома, но не далее, чем 150 м от входа в дом.

3.4.17 В случаях нового строительства и развития застроенных территорий жилыми домами секционного типа размещение площадок для мусоросборников следует предусматривать на территориях общего пользования вдоль проезжей части улиц не ближе 15 метров от окон дома, но не далее чем 150 м от входа в дом.

3.5 Минимальные расчетные показатели размеров приквартирных земельных участков

3.5.1 Размеры земельных участков, выделяемых около жилых домов на индивидуальный дом или квартиру, в зависимости от применяемых типов жилых домов, характера формирующейся застройки (среды), ее размещения в структуре города следующие:

400-600 м² и более (включая площадь застройки) - при одно-, двухквартирных одно-, двухэтажных домах в застройке усадебного типа на новых периферийных территориях или при реконструкции существующей индивидуальной усадебной застройки, на резервных территориях, в новых или развивающихся территориях в пригородных зонах;

200-400 м² (включая площадь застройки) - при одно-, двух- или четырехквартирных одно-, двухэтажных домах в застройке коттеджного типа на новых периферийных территориях, на резервных территориях, при реконструкции существующей индивидуальной усадебной застройки и в новых и развивающихся территориях в пригородной зоне города;

60-100 м² (без площади застройки) - при многоквартирных одно-, двух-, трехэтажных домах в застройке блокированного типа на новых периферийных территориях, на резервных территориях, на новых и развивающихся территориях в пригородной зоне и в условиях реконструкции

существующей индивидуальной усадебной застройки города;

30-60 м² (без площади застройки) - при многоквартирных одно-, двух-, трехэтажных блокированных домах или 2-, 3-, 4(5)-этажных домах сложной объемно-пространственной структуры (в том числе только для квартир первых этажей) в городе при применении плотной малоэтажной застройки и в условиях реконструкции.

Примечание:

В соответствии с Земельным кодексом Российской Федерации при осуществлении компактной застройки поселений земельные участки для ведения личного подсобного хозяйства около дома (квартиры) предоставляются в меньшем размере с выделением остальной части участка за пределами жилой зоны поселений.

3.5.2 Отдельностоящие сараи для скота и птицы следует предусматривать на расстоянии от окон жилых помещений не менее, указанных в таблице 5.

Таблица 5

Количество блоков для содержания скота и птицы в сарае	Расстояние до окон жилого помещения, м
Одиночные, двойные	15
До 8 блоков	25
Свыше 8 до 30 блоков	50
Свыше 30 блоков	100

Размещаемые в пределах жилых зон группы сараев должны содержать не более 30 блоков в каждой группе.

3.5.3 Для жителей домов секционного типа хозяйственные постройки для скота и птицы следует размещать за пределами жилых зон с учетом санитарных разрывов.

При жилых домах секционного типа допускается устройство встроенных или отдельно стоящих коллективных подземных хранилищ сельскохозяйственных продуктов, площадь которых определяется заданием на проектирование.

3.5.4 Площадь застройки блокированных хозяйственных построек для содержания скота в зоне индивидуальной жилой застройки следует принимать не более 800 кв. м.

3.6 Минимальные расчетные показатели распределения жилищного строительства по типам жилья

3.6.1 Распределение жилищного строительства по типам жилья в населенных пунктах должно осуществляться с учетом сложившейся структуры квартирного фонда, прогнозируемой социально-демографической ситуации и доходов населения.

3.6.2 Типы жилых домов и соотношение в структуре жилой застройки для населенных пунктов различных групп следует принимать в соответствии с таблицей 6.

Таблица 6

Группы населённых пунктов с населением, тыс. чел.	Типы жилых домов, этажность	Соотношение жилищного строительства по типам жилья, %	Территории
Малые до 15	Среднеэтажные многоквартирные жилые дома, до 5 эт. включительно	30	Для застройки центра
	Малоэтажные жилые дома секционного типа, 2 - 3 эт. Жилые дома блокированного типа, 1 - 3 эт.	20	Массовой застройки
	Индивидуальные жилые дома, 1 - 3 эт.	50	Массовой застройки

3.6.3 Соотношение типов жилых домов в общем объеме жилищного строительства по уровню комфорта и их соотношение в жилой зоне населенного пункта следует принимать в соответствии с таблицей 7.

Таблица 7

№ п/п	Тип жилого дома и квартиры по уровню комфорта	Обеспеченность общей площадью квартиры, кв. м/чел	Обеспеченность жилыми комнатами, шт/чел	Доля в общем объеме жилищного строительства, %
1.	Социальный	18 - 20	Количество жилых комнат в квартире меньше числа проживающих на одну комнату	30
2.	Массовый	21 - 29	Количество жилых комнат в квартире равно числу проживающих	50
3.	Повышенной комфортности	30 - 59	Количество жилых комнат в квартире больше на одну, две комнаты числа проживающих	10
4.	Специализированный	18 - 20	Количество жилых комнат в квартире равно числу проживающих	7

3.6.4 В границах территорий микрорайона, квартала рекомендуется совмещать не более двух соседних уровней комфорта: социальный с массовым, повышенной комфортности с высококомфортным.

3.6.5 Указанные нормативные показатели не являются основанием для установления нормы реального заселения.

3.7 Минимальные расчетные показатели распределения жилищного строительства по этажности

3.7.1 По этажности жилые дома подразделяются на следующие группы:

- 1) малоэтажные – 1 - 3 этажа;
- 2) средней этажности – до 5 этажа включительно;

Минимальные расчетные показатели по этажности и уровням комфорта жилых домов следует принимать в соответствии с таблицей 8.

Таблица 8

Типы жилых домов по уровням комфорта	Этажность			
	2	3	4	5
Социальный	+		+	+
Массовый	+		+	+
Комфортный	+		+	+

Специализированный				
--------------------	--	--	--	--

3.8 Минимальные расчетные показатели соотношения общей площади жилых помещений и площади жилых помещений специализированного жилищного фонда

3.8.1 В соответствии с Жилищным кодексом Российской Федерации от 29 декабря 2004 г. № 188-ФЗ к жилым помещениям специализированного жилищного фонда (далее - специализированные жилые помещения) относятся:

- 1) служебные жилые помещения;
- 2) жилые помещения в общежитиях;
- 3) жилые помещения маневренного фонда;
- 4) жилые помещения в домах системы социального обслуживания населения;
- 5) жилые помещения фонда для временного поселения вынужденных переселенцев;
- 6) жилые помещения фонда для временного поселения лиц, признанных беженцами;
- 7) жилые помещения для социальной защиты отдельных категорий граждан.

3.8.2 Минимальные расчетные показатели соотношения общей площади жилых помещений и площади специализированных жилых помещений, размещаемых в жилых домах (жилых зонах), рекомендуется принимать в соответствии с таблицей 9.

Таблица 9

Виды жилых помещений специализированного жилищного фонда	На 1000 кв.м. общей площади	Доля в общем объеме жилищного фонда, %
Служебные жилые помещения	0,1	1
Жилые помещения маневренного фонда	0,1	3
Жилые помещения в домах системы социального обслуживания населения	0,3	2
Жилые помещения фонда для временного поселения вынужденных переселенцев	0,1	3
Жилые помещения для социальной защиты отдельных категорий граждан.	0,2	2
Жилые помещения для социальной защиты отдельных категорий граждан	4 места на 1000 жителей	-
Жилые помещения в общежитиях	-	-

4 Обеспечение в сфере строительства объектов социального и коммунально-бытового назначения

4.1 Общие положения

4.1.1 Местные нормативы обеспечения объектами социального и коммунально-бытового назначения действуют в отношении объектов, размещаемых на застроенных и подлежащей застройке территориях общественно-деловых, жилых, производственных, ландшафтно-рекреационных зон и содержат минимальные расчетные показатели обеспечения:

- 1) площадями территорий для размещения объектов социального и коммунально-бытового назначения;
- 2) объектами образования;
- 3) объектами здравоохранения;
- 4) объектами социального обслуживания системы социальной защиты населения;
- 5) объектами торговли и питания;
- 6) объектами культуры;
- 7) культовыми зданиями;
- 8) объектами коммунально-бытового назначения;
- 9) иными объектами социального и коммунально-бытового назначения;
- 10) доступности объектов социального и коммунально-бытового назначения.

4.1.2 К объектам образования относятся учреждения следующих типов: дошкольные; общеобразовательные (начального общего, основного общего, среднего (полного) общего образования); учреждения начального профессионального, среднего профессионального, высшего профессионального и послевузовского профессионального образования; учреждения дополнительного образования для взрослых; специальные (коррекционные) для обучающихся, воспитанников с ограниченными возможностями здоровья; учреждения для детей сирот и для детей, оставшихся без попечения родителей (законных представителей); учреждения дополнительного образования для детей; другие учреждения, осуществляющие образовательный процесс.

4.1.3 К объектам здравоохранения относятся стационары всех типов (больничные учреждения, госпитали, дом сестринского ухода, хоспис, лепрозорий), амбулаторно-поликлинические учреждения (амбулатория, поликлиники), общие врачебные практики, фельдшерско-акушерские пункты, диспансеры, центры, учреждения скорой медицинской помощи и учреждения переливания крови, (станция скорой медицинской помощи, станция переливания крови, Центр крови), учреждения охраны материнства и детства (перинатальный центр, родильный дом, женская консультация, Центр планирования семьи и репродукции, пункт раздачи детского питания, дом ребенка), санаторно-курортные учреждения, учреждения здравоохранения особого типа, Центры, Бюро, учреждения здравоохранения по надзору в сфере защиты прав потребителей и благополучия человека, аптечные учреждения (аптека, аптечный пункт, аптечный киоск, аптечный магазин).

4.1.4 К объектам социального обслуживания системы социальной защиты населения относятся учреждения стационарного социального обслуживания населения - дома-интернаты (пансионаты) общего типа для граждан пожилого возраста (престарелых) и инвалидов, специализированные дома-интернаты, психоневрологические интернаты, детские дома-интернаты для умственно отсталых детей, дома-интернаты для детей с физическими недостатками, геронтологические центры, областной центр реабилитации, комплексные центры социального обслуживания населения, центры социального обслуживания населения, территориальные центры социальной помощи семье и детям, центры помощи детям, оставшихся без попечения родителей, социальные гостиные, социальные приюты для детей и подростков, специализированные учреждения для несовершеннолетних, нуждающихся в социальной реабилитации, центры социальной помощи семье и детям, реабилитационные центры для детей и подростков с ограниченными возможностями, дома ночного пребывания, центры социальной адаптации и реабилитации лиц без определенного места жительства и занятий.

4.1.5 К объектам торговли и питания относятся торговые центры, магазины продовольственных и непродовольственных товаров, рынки (розничные, сельскохозяйственные), предприятия общественного питания (рестораны, бары, кафе, столовые, закусочные, предприятия быстрого питания, буфеты, кафетерии, кофейни, магазины кулинарии).

4.1.6 К объектам культуры относятся универсальные спортивно-зрелищные залы, кинотеатры, концертные залы, профессиональные театры, цирки, выставочные залы, учреждения культуры клубного типа, музеи, библиотеки, детские школы искусств, школы эстетического воспитания.

4.1.7 К культовым зданиям относятся приходские храмы, мечети, синагоги, католические храмы и здания других конфессий.

4.1.8 К объектам коммунально-бытового назначения относятся предприятия бытового обслуживания (дома быта, централизованные мастерские по ремонту бытовой техники, ателье, парикмахерские, мастерские по ремонту одежды, обуви, бытовой техники, приёмные пункты прачечных и химчисток), прачечные, химчистки, прачечные самообслуживания, мини-прачечные, хим-

чистки самообслуживания, мини-химчистки, жилищно-эксплуатационные организации, бани, банно-оздоровительные комплексы, гостиницы, кладбища, комбинаты бытового обслуживания, объекты по оказанию услуг ритуального характера (специализированные ритуальные залы, павильоны траурных обрядов, предприятия по оказанию ритуальных услуг, магазины похоронно-го обслуживания, дома траурных обрядов), общественные туалеты.

4.1.9 К иным объектам социального и коммунально-бытового назначения относятся объекты физкультуры и спорта (детские юношеские спортивные школы, физкультурно-оздоровительные клубы по месту жительства, стадионы, плоскостные спортивные сооружения (площадки, корты, спортивные ядра), спортивные залы, плавательные бассейны, лыжные базы), кредитно-финансовые учреждения, предприятия связи, судебные органы, юридические консультации, нотариальные конторы, офисы, многофункциональные молодёжные центры, дома молодёжи, центры профориентации.

4.1.10 Местные нормативы обеспечения объектами социального и коммунально-бытового назначения действуют в отношении объектов, независимо от формы собственности.

4.1.11 Определение мощности (ёмкости) объектов социального и коммунально-бытового назначения, по которым минимальные расчетные показатели обеспечения не установлены, следует принимать в соответствии с заданием на проектирование таких объектов.

4.2 Минимальные расчетные показатели площади территорий для размещения объектов социального и коммунально-бытового назначения

4.2.1 Минимальные расчетные показатели площади территорий для размещения объектов социального и коммунально-бытового назначения следует принимать в соответствии с приложением № 5 к местным нормативам.

4.3 Минимальные расчетные показатели обеспечения объектами образования

4.3.1 Минимальные расчетные показатели обеспечения объектами дошкольного образования определяются в зависимости от прогноза демографической структуры детского населения, исходя из обеспечения детскими учреждениями в пределах 95% численности детей возрастной группы 1,5 – 6,5 лет, в том числе:

- 1) общего типа – 80 %;
- 2) специализированного типа – 3%;
- 3) оздоровительного типа – 12%.

4.3.2 Минимальные расчетные показатели обеспечения общеобразовательными объектами начального, основного и среднего образования определяются в зависимости от прогноза демографической структуры детского населения, исходя из обеспечения:

- 1) начальным общим (1-4 классы) и основным общим (5-9 классы) образованием 100% детей;
- 2) средним (полным) общим образованием (10-11 классы) 75% детей при обучении в одну смену (допустимо обучение 10% учащихся во вторую смену).

Минимальные расчетные показатели обеспечения объектами дошкольного, начального, основного и среднего образования, образовательными учреждениями начального и среднего профессионального образования, учреждениями дополнительного образования для детей следует принимать в соответствии с таблицей 1.

Таблица 1

№ п/п	Наименование объектов	Единица измерения	Городской населённый пункт
1.	Дошкольные образовательные учреждения	Мест на 1тыс.чел.	50
2.	Общеобразовательные учреждения	Учащихся на 1тыс. чел.	110
3.	Учреждения дополнительного образования для детей	Мест на 1тыс. чел.	22
4.	Межшкольные учебно-производственные комбинаты	Учащихся на 1тыс. чел.	9
5.	Образовательные учреждения начального и среднего профессионального образования	Учащихся на 1тыс. чел.	40

4.3.3 Вместимость вновь строящихся общеобразовательных школ в городском населённом пункте не должна превышать 1 тыс. учащихся.

4.4 Минимальные расчетные показатели обеспечения объектами здравоохранения

4.4.1 Минимальные расчетные показатели обеспечения объектами здравоохранения следует принимать в соответствии с таблицей 2.

Таблица 2

№ п/п	Наименование объектов	Единица измерения	Городской населённый пункт
1.	Амбулаторно-поликлинические учреждения	Посещений в смену на 1 тыс. чел.	30
2.	Больничные учреждения	Коек на 1 тыс. чел.	7,0
3.	Станции скорой медицинской помощи	Автомобиль на 1тыс. чел.	0,1
4.	Фельдшерско-акушерские пункты	Объект в населённом пункте с числом жителей 300-1200 чел.	-
5.	Аптеки	Объект	1 на 10 тыс.чел.
6.	Пункты раздачи детского питания	Кв. м общей площади на 1тыс. чел.	10,0

Показатель обеспечения койками в больничных учреждениях не должен учитывать места в дневных стационарах.

4.4.2 Минимальные расчетные показатели обеспечения домами (больницами) сестринского ухода следует принимать – 1,8 койки на 1 тыс. человек в Городском округе Верхняя Тура.

4.4.3 Фельдшерско-акушерский пункт может размещаться в составе общей врачебной практики в средних и малых городских населённых пунктах.

4.5 Минимальные расчетные показатели обеспечения объектами социального обслуживания системы социальной защиты населения

4.5.1 Минимальные расчетные показатели обеспечения объектами социального обслуживания системы социальной защиты населения следует принимать в соответствии с таблицей 3.

Таблица 3

№ п/п	Наименование объектов	Единица измерения	Городской населённый пункт
1.	Дома-интернаты общего типа и пансионаты для лиц старшего возраста	Мест на 1 тыс. чел.	1,2
2.	Специальные дома-интернаты	Мест на 1 тыс. чел.	0,12
3.	Детские дома-интернаты для умственно отсталых, имеющих физические недостатки с сохранённым интеллектом	Мест на 1тыс. чел.	0,2

4.	Психоневрологические интернаты	Мест на 1 тыс. чел.	1,5
5.	Территориальные центры социального обслуживания	Объект	1
6.	Территориальные центры социальной помощи семье и детям	Объект	1

4.5.2 Вместимость специализированных учреждений: для приютов - оптимальная 30 воспитанников, допустимая - 50; для других видов специализированных учреждений - оптимальная 60 воспитанников, допустимая - не более 100.

Вместимость домов-интернатов общего типа и пансионатов для лиц старшего возраста, психоневрологических интернатов следует принимать не менее 100 мест.

Специализированные учреждения для несовершеннолетних детей, нуждающихся в социальной реабилитации (социально-реабилитационные центры для несовершеннолетних, социальные приюты для детей и подростков) следует принимать 1 на 5-10 тыс. детей, проживающих в городском округе, (при наличии в городском округе менее 5 тыс. детей может создаваться 1 учреждение).

Центр социальной помощи семье и детям следует размещать 1 на 50 тыс. жителей, проживающих в городском округе (при наличии в городском округе менее 50 тыс. жителей создается 1 центр). Реабилитационные центры для детей и подростков с ограниченными возможностями следует размещать 1 на 1 тыс. детей с ограниченными возможностями, проживающих в городском округе (при наличии в городском округе менее 1 тыс. детей с ограниченными возможностями создается 1 центр).

Социально-реабилитационный центр, приют для несовершеннолетних детей, детей сирот и детей, оставшихся без попечения родителей следует размещать 1 на 10 тыс. детей, центр создается при наличии в городском округе более 5 тыс. детей.

4.5.3 Минимальные расчётные показатели обеспечения реабилитационными центрами для инвалидов определяются исходя из реальных потребностей по числу нуждающихся.

4.5.4 Обеспечение областными объектами стационарного социального обслуживания системы социальной защиты населения следует принимать на 10 тысяч человек населения городского округа:

1) в областных домах интернатах (пансионатах) общего типа для граждан пожилого возраста (престарелых) и инвалидов (в том числе специализированных и геронтологических центрах) – 12 мест;

в областных психоневрологических интернатах – 15 мест;

в областных детских домах-интернатах для умственно отсталых детей и детей с физическими недостатками – 2 места.

Численность инвалидов передвигающихся на креслах – колясках от общей вместимости дома-интерната составляет 12%.

4.6 Минимальные расчётные показатели обеспечения объектами торговли и питания

4.6.1 Минимальные расчётные показатели обеспечения объектами торговли и питания следует принимать в соответствии с таблицей 4.

Таблица 4

№ п/п	Наименование объектов	Единица измерения	Городской населённый пункт
1.	Предприятия торговли в том числе: продовольственных товаров; непродовольственных товаров	Кв. м. торговой площади на 1 тыс. чел.	300 (100)
			100 (70)
			200 (30)
2.	Предприятия общественного питания (общедоступная сеть)	Посадочных мест на 1 тыс.чел.	31
3.	Рынки сельскохозяйственные	Кв. м. торговой площади на 1 тыс.чел.	25,0
4.	Рынки розничной торговли	Кв. м. торговой площади на 1 тыс. чел.	50,0

Расчётные показатели таблицы 4, указанные в скобках, относятся к предприятиям торговли и питания, размещаемым на территории жилых микрорайонов, кварталов.

4.7 Минимальные расчётные показатели обеспечения объектами культуры

4.7.1 Минимальные расчётные показатели обеспечения объектами культуры следует принимать в соответствии с таблицей 5.

Таблица 5

№	Наименование объектов	Единица измерения	Городской населённый пункт (г. Верхняя Тура)
1.	Универсальные спортивно-зрелищные залы	Мест на 1 тыс.чел.	9
2.	Кинотеатры	Мест на 1 тыс.чел.	12
3.	Концертные залы	Мест на 1 тыс.чел.	-
4.	Профессиональные театры	Мест на 1 тыс.чел.	-
5.	Цирки	Мест на 1 тыс.чел.	-
6.	Выставочные залы	Объект	-
7.	Учреждения культуры клубного типа	Мест на 1 тыс.чел.	50
8.	Детские школы искусств, школы эстетического образования	Мест на 1 тыс.человек	13
9.	Музеи	Объект на 10 тыс. человек	0,4
10.	Библиотеки в том числе: общедоступные; детские; юношеские; специализированная библиотека для слепых	Учреждение	1
			1
			1
			-

4.7.2 Общее расчётное число мест для инвалидов в театральных зданиях города из расчета на 1000 жителей следует принимать для театров 0,5 - 0,8 места, для цирков 0,13 - 0,26 места. При этом места для маломобильных посетителей в театрах, цирках целесообразно сосредоточить в объектах, находящихся в центре города, с обеспечением необходимой транспортной и пешеходной доступности.

4.8 Минимальные расчётные показатели обеспечения культурными зданиями

4.8.1 Обеспечение культурными зданиями в населённых пунктах всех типов следует осуществ-

лять из расчета 1 кв. м. молельного зала такого здания на одного прихожанина. Расчёт вместимости культового здания должен выполняться в соответствии с численностью прихода.

Культовые здания при учебных заведениях, больницах, приютах, воинских частях, в местах заключения ориентированы на удовлетворение религиозных потребностей контингента учреждений, в комплекс которых они входят, и при расчёте городской структуры размещения культовых зданий не учитываются.

4.9 Минимальные расчётные показатели обеспечения объектами коммунально-бытового назначения

4.9.1 Минимальные расчётные показатели обеспечения объектами коммунально-бытового назначения следует принимать в соответствии с таблицей 6.

Таблица 6

№ п/п	Наименование объектов	Единица измерения	Городской населённый пункт (г. Верхняя Тура)
1.	Предприятия бытовых услуг	Рабочее место на 1 тыс. чел.	7,0
2.	Прачечные (без учёта общественного сектора)	Кг белья в смену на 1 тыс. чел.	50,0
3.	Прачечные- самообслуживания, мини-прачечные	Кг белья в смену на 1 тыс. чел.	10,0
4.	Химчистки	Кг обрабатываемых вещей в смену на 1 тыс.чел.	4,0
5.	Химчистки самообслуживания, мини-химчистки	Кг обрабатываемых вещей в смену на 1 тыс.чел.	2,0
6.	Бани	Помывочных мест на. 1 тыс.чел.	5,0
7.	Гостиницы	Мест на 1 тыс.чел.	6,0
8.	Жилищно-эксплуатационные организации	Объект на 10 тыс.чел.	0,5
9.	Общественные туалеты	Прибор на 1 тыс. чел.	1,0
10.	Предприятия, салоны ритуальных услуг	Объект	1
11.	Бюро-магазины похоронного обслуживания	Объект	1

4.9.2 Во встроенных и встроенно-пристроенных помещениях к жилым домам допускается размещать приемные пункты прачечных или химчисток. Во встроенных и встроенно-пристроенных помещениях к зданиям иного назначения, за исключением зданий образовательных и лечебно-профилактических учреждений, допускается размещать кроме указанных предприятий также мини-химчистки и мини-прачечные с мощностью до 500 кг в смену.

Допускается размещение мини-химчисток в крупных торгово-развлекательных центрах, гостиничных комплексах, гипермаркетах, в составе комплексных предприятий службы быта.

4.9.3 В общественных туалетах следует предусматривать одну кабину для инвалида.

4.10 Минимальные расчётные показатели обеспечения иными объектами социального и коммунально-бытового назначения

4.10.1 Минимальные расчётные показатели обеспечения объектами физической культуры и спорта, кредитно-финансовыми учреждениями, предприятиями связи, судебными органами, юридическими консультациями, нотариальными конторами, офисами, многофункциональными молодёжными центрами, домами молодёжи, центрами профориентации следует принимать в соответствии с таблицей 7.

Таблица 7

№ п/п	Наименование объектов	Единица измерения	Городской населённый пункт
Объекты физической культуры и спорта			
1.	Детские, юношеские спортивные школы	Учащихся на 1 тыс. чел.	15
2.	Физкультурно-оздоровительные клубы по месту жительства	Человек, занимающихся спортом на 1 тыс. чел.	10
3.	Стадионы	Зрительских мест на 1 тыс. чел.	-
4.	Плоскостные спортивные сооружения (площадки, корты, спортивные ядра)	Кв. м. на 1 тыс. чел.	500
5.	Спортивные залы	Кв. м. площади пола на 1 тыс. чел.	100
6.	Плавательные бассейны	Кв.м. зеркала воды на 1 тыс. чел.	15
7.	Лыжные базы	Человек на 1 тыс. чел.	3
Кредитно-финансовые учреждения, предприятия связи			
8.	Кредитно-финансовые учреждения, отделения банков	Операционное место	1 на 10 тыс. чел.
9.	Единый расчётный центр	Объект	1
10.	Отделения банков на территории малоэтажной застройки	Кв. м. общей площади на 1 тыс. человек	-
11.	Отделения и филиалы сберегательного банка России	Операционное место (окно)	1 на 2 тыс. чел.
12.	Отделения связи	Объект	1 на 6 тыс. чел.
Судебные органы, юридические консультации, нотариальные конторы, офисы			
13.	Областной суд	Член суда	-
14.	Районные, городские народные суды	Судья	1 на 30 тыс. чел.
15.	Юридические консультации	Юрист-адвокат	1 на 10 тыс. чел.
16.	Нотариальная контора	Нотариус	1 на 30 тыс. чел.
17.	Офисы: класса А класса Б класса С класса Д	Кв.м. полезной площади на 1 сотрудника	- - - 5
Объекты обслуживания для молодёжи			
18.	Дом молодёжи, многофункциональный молодёжный центр	Объект	1 на город

№ п/п	Наименование объектов	Единица измерения	Городской населённый пункт
19.	Подростково-молодёжный клуб по месту жительства	Кв. м общей площади на 1 тыс. чел.	25
20.	Центр профессиональной ориентации	Объект	1 на город

4.11 Минимальные расчетные показатели доступности объектов социального и коммунально-бытового назначения

4.11.1 Минимальные расчетные показатели доступности объектов социального и коммунально-бытового назначения (радиусы обслуживания) следует принимать в соответствии с таблицей 8.

Таблица 8

№ п/п	Объекты социального и коммунально-бытового назначения	Радиус обслуживания, м,	
		В городских населенных пунктах	
		Для многоэтажной застройки	Для малоэтажной застройки
1	2	3	4
1.	Детские образовательные учреждения	300	500
2.	Общеобразовательные школы	500	750 (500 – для начальных классов)
3.	Внешкольные учреждения	500	1000
4.	Физкультурно-оздоровительные клубы по месту жительства	500	500
5.	Физкультурно-спортивные центры жилых районов	1500	1500
6.	Раздаточные пункты детского питания	1000	1000
7.	Предприятия торговли, общественного питания, бытового обслуживания	500	800
8.	Поликлиники, фельдшерско-акушерские пункты, общие врачебные практики	1000	1000
9.	Аптеки	500	800
10.	Бани	500	800
11.	Культовые здания	1000-1500	1000-1500
12.	Отделения связи и филиалы сберегательного банка	500	700

4.11.2 Учреждения повседневного обслуживания (предприятия торговли, предприятия общественного питания, бытового обслуживания) следует размещать на расстоянии не более 300 м, учреждения лечебно-профилактические - на расстоянии не более 500 м, за исключением специализированных больниц (комплексов) мощностью свыше 1000 коек с пребыванием больных в течение длительного времени, а также стационаров с особым режимом работы (психиатрические, инфекционные, в т.ч. туберкулёзные, онкологические, кожно-венерологические и др.), которые располагают в пригородной зоне или в зелёных массивах, на расстоянии не менее 500 метров от территории жилой застройки. Пешеходные пути от жилых домов до объектов обслуживания необходимо формировать с учетом размещения наиболее посещаемых учреждений обслуживания, выполняя общие требования, предъявляемые к организации путей передвижения для инвалидов.

4.11.3 Предприятия общественного питания для инвалидов следует предусматривать в пределах жилого квартала (микрорайона), а также в местах размещения учреждений социального обслуживания и реабилитации инвалидов.

Продовольственные магазины, ориентированные на обслуживание инвалидов и других маломобильных групп населения и обеспечивающие их товарами повседневного спроса, следует размещать в радиусе обслуживания не более 300 м.

4.11.4 Предприятия бытового обслуживания, в том числе пункты приема белья в стирку и химчистку, следует размещать с радиусом обслуживания до 300 м. Если тот или иной тип услуг может быть обеспечен (и будет обеспечен) инвалиду на дому, то радиус этого вида предприятия бытового обслуживания принимается от 500 до 800 м.

4.11.5 Радиус удаленности организаций и учреждений управления, кредитно-финансовых учреждений и предприятий связи, (отправление телеграмм, получение пенсий, нотариальное оформление документов и др.) для инвалидов принимается до 500 м.

4.11.6 В условиях развития территорий жилой застройки следует предусматривать клубы социальной поддержки с ориентацией на инвалидов и другие маломобильные группы населения, а также библиотеки. Радиусы обслуживания таких объектов принимаются не более 500 м.

4.11.7 Для домов - интернатов для инвалидов и лиц старшего возраста следует обеспечивать доступность учреждений первичного обслуживания на расстоянии не более 300 м в случае их отсутствия на территории интерната.

4.11.8 Специализированные школы - интернаты для детей с недостатками зрения и дефектами слуха следует располагать на расстоянии не менее 1500 м от радиостанций, радиорелейных установок и пультов.

4.11.9 Минимальные расчетные показатели транспортной и пешеходной доступности до объектов социального назначения следует принимать в соответствии с пунктом 7.5 настоящих местных нормативов.

5 Обеспечение объектами рекреационного назначения

5.1 Общие положения

5.1.1 Местные нормативы обеспечения объектами рекреационного назначения действуют в отношении объектов, расположенных на территориях ландшафтно-рекреационных зон и состоят из минимальных расчетных показателей обеспечения:

1) объектами рекреационного назначения;
2) площадями территорий для размещения объектов рекреационного назначения;
3) озеленением территорий объектов рекреационного назначения.

5.1.2 К объектам рекреационного назначения, размещаемым на территориях общего пользования населенных пунктов, относятся:

1) городские парки;
2) парки (сады) планировочных районов;
3) специализированные парки (детские, спортивные, зоологические, ботанические, выставочные, мемориальные и др.)
4) сады микрорайонов (кварталов);
5) бульвары;
6) скверы;
7) зоны массового кратковременного отдыха;
8) лесопарки;
9) городские леса;

10) зеленые устройства закрытого грунта декоративного и утилитарного характера в виде самостоятельных или встроенных объектов (в отапливаемых помещениях общественных, административных и производственных зданий).

5.1.3 К объектам рекреационного назначения, размещаемым за пределами границ населенных пунктов, относятся:

1) зоны массового кратковременного отдыха;
2) лечебно-оздоровительные территории (пансионаты, детские и молодежные лагеря, спортивно-оздоровительные базы выходного дня, и др.);
3) территории оздоровительного и реабилитационного профиля (санатории, детские санатории, санатории-профилактории, санаторно-оздоровительные лагеря круглогодичного действия, специализированные больницы восстановительного лечения);
4) курортные зоны;
5) территории учреждений отдыха (дома отдыха, базы отдыха, дома рыбака и охотника и др.);
6) территории объектов по приему и обслуживанию туристов (туристические базы, туристические гостиницы, туристические приюты, мотели, кемпинги и др.).

5.2 Минимальные расчетные показатели обеспечения объектами рекреационного назначения

5.2.1 Минимальную площадь объектов рекреационного назначения, размещаемых на территориях общего пользования населенных пунктов, следует предусматривать, га, не менее:

1) городской парк - 5;
2) парков (садов) планировочных районов - 10;
3) садов микрорайонов (кварталов) - 3;
4) скверов - 0,3.

5.2. Минимальные расчетные показатели обеспечения объектами рекреационного назначения, размещаемыми за пределами границ населенных пунктов, следует принимать в соответствии с таблицей 1.

Таблица 1

№ п/п	Объекты рекреационного назначения	Вместимость объектов рекреационного назначения, мест	Размер земельного участка, кв. м. на 1 место
Объекты рекреационного назначения по приему и обслуживанию туристов с целью познавательного туризма			
1.	Туристические гостиницы	50-300	50
2.	Гостиница для автотуристов	50-300	75-100
3.	Мотели, кемпинги	30-100	125
Основные объекты рекреационного назначения, специализирующиеся на видах спортивного и оздоровительного отдыха и туризма			
4.	Туристические базы	150-300	75-100
5.	Туристические приюты	30-50	25
6.	Оборудованные походные площадки	30	5-8
7.	Спортивно-оздоровительные базы выходного дня	30	5-8
Оздоровительного и реабилитационного профиля территории			
8.	Санатории	По заданию на проектирование	150
9.	Детские санатории	По заданию на проектирование	145-170
10.	Санатории-профилактории	По заданию на проектирование	70-100
11.	Курортные поликлиники	200 посещений в смену на 1000 лечащихся	65-75
12.	Специализированные больницы восстановительного лечения	По заданию на проектирование	140-200
Объекты рекреационного назначения оздоровительного профиля по приему и обслуживанию туристов			
13.	Курортные гостиницы	300-1000	75
14.	Пансионаты	500-1000	120-130
15.	Детские и молодежные лагеря	(при соответствующих обоснованиях допускается 250 мест)	100-150
16.	Площадки отдыха	200-1000	75
17.	Дом охотника	10-25	25
18.	Дом рыбака	10-20	25
19.	Лесные хижины	25-200	15-20
20.	Объекты размещения экзотического характера: хутора, слободки, постоянные двory	10-15	30-100

5.2.3 Минимальные расчетные показатели численности одновременных посетителей парков, зон отдыха, лесопарков, городских лесов следует принимать, чел/га, для:

1) городских парков, парков планировочных районов 100;
2) парков курортных зон 50;
3) зон отдыха 70;
4) лесопарков 10 - 20;
5) городских лесов 1 - 3.

5.2.4 Минимальные показатели доступности от жилых зон до объектов рекреационного назначения следует принимать в соответствии с таблицей 2.

Таблица 2

Объекты рекреационного назначения	Минимальный радиус доступности до объектов рекреационного назначения, метров	Минимальный показатель доступности от жилых зон до объектов рекреационного назначения
Городской парк	6000-7000	30 минут на транспорте
Парк (сад) планировочного района	1500-2000	20 минут на транспорте
Сад микрорайона	1000	20 минут пешком
Сад квартала	500	10 минут пешком
Зона массового кратковременного отдыха	-	1,5 часа на транспорте

5.2.5 Минимальные расчетные показатели соотношения площадей функциональных зон парков, садов микрорайонов (кварталов) следует принимать в соответствии с таблицей 3.

Таблица 3

Функциональные зоны парков, садов микрорайонов (кварталов)	Соотношение площадей функциональных зон, % от общей площади парка, сада	Показатели площади функциональной зоны, кв.м. на посетителя			
		Городской парк	Парк (сад) планировочного района	Сад микрорайона	Сад квартала
Культурно-просветительных мероприятий	3-8	20	10	-	-
Массовых мероприятий	5-17	40	30	-	-
Физкультурно-оздоровительных мероприятий	10-20	100	100	75	-
Отдыха детей	5-10	170	170	80	80
Прогулочная	40-75	200	200	200	200
Хозяйственная	2-5	0,2	0,2	0,2	0,2

5.2.6 Минимальные расчетные показатели соотношения площадей функциональных зон лесопарков и нагрузки на территории лесопарков следует принимать в соответствии с таблицей 4.

Таблица 4

Функциональные зоны лесопарка	Показатели площади функциональных зон, % от общей площади лесопарка	Рекреационная нагрузка на территорию лесопарка, чел/га
Парковая (зона активных нагрузок)	20	24
Лесопарковая (зона нагрузок средней интенсивности)	50	8-10
Лесная (зона нагрузок малой интенсивности)	30	4

5.2.7 Минимальный расчетный показатель единовременной нагрузки на городские леса, при котором необходимо проведение паркоустройства, составляет 3 чел/га.

5.2.8 Минимальные расчетные показатели территорий зон массового кратковременного отдыха в границах населенного пункта следует принимать из расчета не менее 500 кв. м. на 1 посетителя. При этом наиболее интенсивно используемая часть такой территории для активных видов отдыха должна составлять не менее 100 кв. м. на одного посетителя.

Минимальные расчетные показатели площади зон массового кратковременного отдыха в городе Верхняя Тура и его пригородную зону следует принимать не менее 50 га.

5.2.9 Потребность в территориях зон массового кратковременного отдыха, расположенных в пригородных зонах города, следует определять, 5-15% от численности населения.

5.2.10 Минимальные расчетные показатели обеспечения зон загородного кратковременного отдыха объектами обслуживания и сооружениями на 1000 отдыхающих следует принимать в соответствии с таблицей 5.

Таблица 5

Объекты обслуживания, сооружения	Единица измерения	Минимальный расчетный показатель обеспечения
Предприятия общественного питания кафе, закусочные столовые рестораны	Посадочное место	28
		40
		12
Очаги самостоятельного приготовления пищи	Штука	5
Магазины	Рабочее место	1-1,5
Пункты проката инвентаря	Рабочее место	0,2
Киноплощадки	Зрительное место	20
Танцевальные площадки	Кв. м.	20-35
Спортивные площадки и сооружения	Кв. м.	3800 - 4000
Лодочные станции	Лодка	15
Бассейн	Кв.м. водного зеркала	250
Вело и лыжные станции	Место	200
Пляжи общего пользования пляж акватория	Га	0,8-1
		1-2
Площадки для выгула собак	Кв. м.	250
Общественные туалеты	Штука	5

5.2.11 Минимальный расчетный показатель площади территорий речных и озерных пляжей следует принимать из расчета 5 кв.м. на одного посетителя, а размещаемых на лечебно-оздоровительных территориях и в курортных зонах следует принимать из расчета не менее 8 кв.м. и 4 кв.м для детей.

Число единовременных посетителей на пляжах следует определять с учетом коэффициентов одновременной загрузки:

- 1) санаториев 0,6 - 0,8;
- 2) учреждений отдыха и туризма 0,7 - 0,9;
- 3) учреждений отдыха и оздоровления детей 0,5 - 1,0;
- 4) общего пользования для местного населения 0,2;
- 5) отдыхающих без путевок 0,5.

Минимальную протяженность береговой полосы для речных и озерных пляжей из расчета на одного посетителя следует принимать не менее 0,25 м.

5.2.12 Минимальные расчетные показатели стоянок для временного хранения легковых автомобилей при объектах рекреационного назначения следует принимать в соответствии с разделом 6 настоящих местных нормативов.

5.3 Минимальные расчетные показатели площади территорий для размещения объектов рекреационного назначения

5.3.1 Минимальные расчетные показатели площадей территорий, распределения элементов объектов рекреационного назначения, размещаемых на территориях общего пользования населенных пунктов, следует принимать в соответствии с таблицей 6.

Таблица 6

Объекты рекреационного назначения	Территории элементов объектов рекреационного назначения, % от общей площади территорий общего пользования		
	Территории зеленых насаждений и водоемов	Аллеи, дорожки, площадки	Застроенные территории
Городские парки, парки планировочных районов	65-70	25-28	5-7
Сады микрорайонов (кварталов) Скверы, размещаемые: на улицах общегородского значения и площадях;	80-90	8-15	2-5
в жилых зонах, на жилых улицах, перед отдельными зданиями	60-75	40-25	-
Бульвары шириной: 15-24 м; 25-50 м; более 50 м	70-80	30-20	-
Городские леса и лесопарки	70-75	25-30	-
	65-70	17-23	2-3
	75-80	25-30	Не более 5
	93-97	2-5	1-2

При плотности населения микрорайона (квартала) превышающей 320 чел/га допускается изменять в пределах 20% соотношение площадей функциональных зон элементов территории сада микрорайона (квартала), указанных в таблице 3 за счет уменьшения соотношения площади дорожек и увеличения соотношения площади озеленения.

5.4 Минимальные расчетные показатели озеленения территорий объектов рекреационного назначения

5.4.1 Удельный вес озелененных территорий объектов рекреационного назначения в пределах застройки населенных пунктов должен быть не менее

40 %, а в границах территории планировочного района не менее 25 %, включая общую площадь озелененной территорий микрорайонов (кварталов).

5.4.2 Минимальные расчетные показатели площади озеленения объектов рекреационного назначения в пределах территорий общего пользования населенных пунктов следует принимать в соответствии с таблицей 7.

Таблица 7

Объекты рекреационного назначения	Минимальные расчетные показатели площади озеленения, кв. м. на чел
Парки, бульвары, скверы, городские леса	10

5.4.3 В общем балансе территорий парков и садов площадь озелененных территорий следует принимать не менее 70 %.

5.4.4 В Городском округе Верхняя Тура, расположенный в окружении лесов, поймах крупных рек и водоемов, площадь озеленения территорий общего пользования допускается уменьшать, но не более чем на 20%.

5.4.5 Обеспечение озелененными территориями общего пользования курортных зон следует предусматривать, кв. м /1 место, для:

- 1) общекурортных центров 10;
- 2) парковых территорий 100.

5.4.6 Минимальные расчетные показатели зеленых устройств закрытого грунта декоративно-го и утилитарного характера в виде самостоятельных или встроенных объектов (в отапливаемых помещениях общественных, административных и производственных зданий) следует принимать из расчета 0,1 кв.м. на одного посетителя.

6 Обеспечение территории Городского округа Верхняя Тура объектами инженерной инфраструктуры

6.1 Общие положения

6.1.1 Местные нормативы обеспечения инженерным оборудованием состоят из следующих минимальных расчетных показателей обеспечения населения объектами:

- 1) водоснабжения и канализации;
- 2) теплоснабжения;
- 3) газоснабжения;
- 4) электроснабжения;
- 5) связи;
- 6) санитарной очистки.

6.1.2 Минимальные расчетные показатели обеспечения населения объектами водоснабжения и канализации предназначены для определения хозяйственно-питьевого водопотребления населения с учетом уровня комфорта проживания, размеров земельных участков для размещения станций водоочистки, среднесуточных объемов канализации бытовых сточных вод, размеров земельных участков для размещения очистных сооружений канализации с учетом санитарно-защитных зон от них до территорий жилой застройки и объектов социального и коммунально-бытового назначения.

6.1.3 Минимальные расчетные показатели обеспечения объектами теплоснабжения предназначены для определения расходов тепла на отопление, вентиляцию и горячее водоснабжение жилых и общественных зданий с учетом зонирования территории городского округа по минимальным расчетным температурам наружного воздуха, размеров земельных участков для размещения на территории населенных пунктов отдельно стоящих котельных, тепловых пунктов.

6.1.4 Минимальные расчетные показатели обеспечения объектами газоснабжения предназначены для определения объемов годового и часового расхода природного газа на отопление жилых и общественных зданий, коммунально-бытовые нужды населения, размеров земельных участков газонаполнительных станций, газонаполнительных пунктов и промежуточных складов баллонов, газораспределительных станций и газораспределительных пунктов.

6.1.5 Минимальные расчетные показатели обеспечения объектами электроснабжения предназначены для определения электрической коммунально-бытовой нагрузки населенных пунктов, удельного расхода электроэнергии объектов социального и коммунально-бытового назначения, годового числа часов использования максимума электрической нагрузки, удельной расчетной электрической нагрузки квартир многоквартирных жилых домов, показателей электрических нагрузок для обеспечения территорий объектов жилищного строительства, закрытых пониженных подстанций, включая распределительные и комплектные устройства.

6.1.6 Минимальные расчетные показатели обеспечения объектами связи предназначены для определения состава объектов, обеспеченности ими населения, площади земельного участка на объект, размеров земельных участков для размещения сооружений, минимальных расчетных показателей потребности населения в объектах связи.

6.1.7 Минимальные расчетные показатели обеспечения объектами санитарной очистки предназначены для определения объемов накопления бытовых отходов в зависимости от условия очистки территории жилых зон, размеров земельных участков предприятий и сооружений по транспортировке, обезвреживанию и переработке бытовых отходов.

6.1.8 Обеспечения объектов жилищного строительства инженерным оборудованием предусмотрено в зависимости от уровня комфорта проживания в жилых зонах, установленного в раз-

деле 3 настоящих местных нормативов.

Для обеспечения минимального уровня комфорта проживания в жилых зонах необходимы следующие виды инженерного оборудования и оснащение жилых зданий:

- 1) централизованная система водоснабжения и канализации, приборы учета потребления воды, умывальник, унитаз, мойка, ванна, душ;
- 2) централизованная или автономная системы теплоснабжения, вентиляции и горячего водоснабжения;
- 3) газоснабжение, газовая плита;
- 4) централизованная система электроснабжения, лифты, защита электроприборов (щитовая);
- 5) устройство связи;
- 6) сбор и удаление бытовых отходов.

Обеспечение инженерным оборудованием объектов жилищного строительства с повышенными уровнями комфорта проживания в жилых зонах устанавливается заданием на проектирование.

6.1.9 В целях обеспечения надежной защиты населения от негативного воздействия вредных факторов канализационных очистных сооружений, источников теплоснабжения, газоснабжения, воздействия электрического поля, создаваемого воздушными линиями электропередачи, сооружений санитарной очистки и обеспечения нормальных условий эксплуатации таких объектов следует предусматривать санитарно-защитные и охранные зоны, а также нормативные разрывы от них до жилых домов и объектов социального и коммунально-бытового назначения в соответствии с требованиями санитарно-эпидемиологических правил и нормативов СанПиН 2.2.1/2.1.1-1200-03 «Санитарно-защитные зоны и санитарная классификация предприятий, сооружений и иных объектов», СанПиН 2.1.4. 1110-02 «Зоны санитарной охраны источников водоснабжения и водопроводов питьевого назначения».

6.2 Минимальные расчетные показатели обеспеченности объектами водоснабжения и канализации

6.2.1 Минимальные расчетные показатели удельного хозяйственно-питьевого водопотребления объектов в населенных пунктах на одного жителя следует определять в зависимости от групп населенных пунктов по численности населения, степени благоустройства населенных пунктов, уровня комфорта проживания на территории жилых зон в соответствии с таблицами 1, 2.

Таблица 1

Степень благоустройства населенного пункта	Удельное хозяйственно-питьевое водопотребление в населенных пунктах на одного жителя среднесуточное (за год), л/сут.
Застройка зданиями, оборудованными внутренним водопроводом и канализацией: без ванн;	125-160
с ванными и местными водонагревателями;	160-230
с централизованным горячим водоснабжением	230-350

Таблица 2

Степень благоустройства населенного пункта	Удельное хозяйственно-питьевое водопотребление в населенных пунктах на одного жителя среднесуточное (за год) с учетом уровня комфорта проживания, л/сут			
	минимальный	средний	повышенный	высокий
Застройка зданиями, оборудованными внутренним водопроводом и канализацией: без ванн;	125-160	-	-	-
с ванными и местными водонагревателями;	160-170	170 - 190	190 - 210	210-230
с централизованным горячим водоснабжением	230 - 260	260 - 290	290 - 320	320 - 350

Для расчета водопотребления и водоотведения при отсутствии данных уровня комфорта проживания принимается таблица 1.

Удельное водопотребление включает расходы воды на хозяйственно-питьевые и бытовые нужды в зданиях и помещениях общественного назначения, за исключением расходов воды для объектов временного проживания: гостиницы, мотели, учреждения отдыха и туризма (санатории, пансионаты, турбазы, круглогодичные лагеря и т.п.).

Выбор удельного водопотребления в указанных пределах, должен производиться в зависимости от мощности источника водоснабжения и качества воды, степени благоустройства населенного пункта, этажности застройки и местных условий.

Количество воды на нужды промышленности, обеспечивающей население продуктами, и неучтенные расходы при соответствующем обосновании допускается принимать дополнительно в размере 10 - 20% общего расхода воды на хозяйственно-питьевые нужды населенного пункта.

6.2.2 Минимальное хозяйственно-питьевое среднесуточное (за год) водопотребление, на одного человека для зданий и помещений временного проживания: гостиницы, мотели, учреждения отдыха и туризма (санатории, пансионаты, турбазы, круглогодичные лагеря и т.п.) следует принимать по таблице 3.

Таблица 3

№ п/п	Наименование объекта	Минимальное хозяйственно-питьевое среднесуточное (за год) водопотребление на одного человека, л/сут
1.	Гостиницы, пансионаты и мотели с общими ваннами и душами	120
2.	Гостиницы и пансионаты с душами во всех отдельных номерах	230
3.	Гостиницы с ваннами в отдельных номерах, (% от общего числа номеров): до 25%; до 75%; до 100 %	200 250 300
4.	Санатории и дома отдыха: с ваннами при всех жилых комнатах; с душами при всех жилых комнатах	200 150
5.	Детские оздоровительные лагеря (в том числе круглогодичного действия): со столовыми, работающими на сырье и прачечными, оборудованными автоматическими стиральными машинами; со столовыми, работающими на полуфабрикатах и стирка белья в централизованных прачечных	200 55

6.2.3 Минимальные показатели расчетных расходов воды на одну голову животных личного хозяйства следует принимать в соответствии с таблицей 4.

Таблица 4

№ п/п	Группы животных	Расчетный расход воды, л/сут
1.	Крупный рогатый скот	70
2.	Лошади	70
3.	Свины	25
4.	Овцы	6
5.	Козы	3

6.2.4 Расходы воды на содержание и поение скота, птиц и зверей на животноводческих фермах и комплексах должны приниматься по ведомственным нормативным документам на основе задания на разработку проектной документации.

6.2.5 Минимальные расчетные показатели расхода воды на хозяйственно-питьевые и бытовые нужды (в том числе горячей воды) в населенных пунктах для зданий и помещений общественного назначения следует принимать в соответствии с приложением № 9 к местным нормативам.

6.2.6 В целях обеспечения пожарной безопасности проживания следует принимать показатели расчетных расходов воды на наружное пожаротушение в соответствии с Федеральным законом от 22 июля 2008 года № 123-ФЗ «Технический регламент о требованиях пожарной безопасности».

6.2.7 Минимальные показатели расчетных расходов воды на одну поливку в населенных пунктах при их количестве один раз в сутки следует принимать в соответствии с таблицей 5.

Таблица 5

№ п/п	Виды поливок	Единица измерения	Минимальные показатели расчетных расходов воды на одну поливку, л/кв. м
1.	Механизированная мойка усовершенствованных покрытий проездов и площадей	1 мойка	1,2-1,5
2.	Механизированная поливка усовершенствованных покрытий проездов и площадей	1 поливка	0,3-0,4
3.	Поливка вручную (из шлангов) усовершенствованных покрытий тротуаров и проездов	1 поливка	0,4-0,5
4.	Поливка городских зеленых насаждений	1 поливка	3-4
5.	Поливка газонов и цветников	1 поливка	4-6
6.	Поливка посадок в грунтовых зимних теплицах	1 сут	15
7.	Поливка посадок в стеллажных зимних и грунтовых весенних теплицах, парниках всех типов, утепленном грунте	1 поливка	6
Поливка посадок на приусадебных участках:			
8.	овощных культур	1 поливка	3-15
9.	плодовых деревьев	1 поливка	10-15

При отсутствии данных о площадях по видам благоустройства (зеленые насаждения, проезды и т.п.) удельное среднесуточное потребление воды на поливку за поливочный сезон в расчете на одного жителя населенного пункта следует принимать 50-90 л/сут в зависимости от мощности источника водоснабжения, степени благоустройства населенного пункта и других местных условий.

6.2.8 Рекомендуемые размеры земельных участков для размещения станций водоочистки в зависимости от их производительности следует принимать в соответствии с таблицей 6.

Таблица 6

Производительность, тыс. куб. м/сутки	до 0,8-1,0	0,8-2,0	1	12-32	32-80	80-125	125-250	250-400	400-800
Размер земельного участка, га	1	2	3	4	6	12	18	24	

6.2.9 Среднесуточные объемы канализации бытовых сточных вод принимаются равными удельному среднесуточному водопотреблению на территории жилой застройки без учета расхода воды на поливку территории и зеленых насаждений и водопотребления животными личного хозяйства.

6.2.10 Рекомендуемую площадь земельных участков для размещения канализационных насосных станций следует принимать не более 0,5 га.

6.2.11 Рекомендуемая площадь земельных участков под очистные сооружения должна быть не более приведенных в таблице 7.

Таблица 7

Производительность, тыс. куб м/сут	до 0,1	0,1-0,4	0,4-0,8	0,8-1,5	1,5-3,0	3,0-10,0	10-40	40-100	100-150	150-200	200-300
Площадь, га	0,3	0,35	0,4	0,7	1,0	2,0	6,0	12,0	13	14	18

6.3 Минимальные расчетные показатели обеспеченности объектами теплоснабжения

6.3.1 Минимальные расчетные показатели расхода тепла на отопление жилых зданий и объектов социального и коммунально-бытового назначения следует принимать в соответствии с таблицей 8.

Таблица 8

Этажность	Вид застройки	Минимальные расчетные показатели расхода тепла на отопление, Вт/кв. м, в зависимости от расчетной температуры наружного воздуха				
		Минус 35 °С	Минус 36 °С	Минус 37 °С	Минус 38 °С	Минус 39 °С
1-2	Существующая жилая застройка: без учета внедрения энергосберегающих мероприятий;	292,5	293,8	293,8	295,0	295,0
3-4		180,0	181,3	182,5	185,0	186,3
5		122,5	123,8	125,0	125,0	126,3
1-2	с учетом внедрения энергосберегающих мероприятий	278,8	278,8	280,0	280,0	280,0
3-4		172,5	172,5	173,8	173,8	173,8
5		116,3	117,5	117,5	118,8	118,8

1-2	Проектируемая жилая застройка с учетом внедрения энергосберегающих мероприятий	150,0	151,3	152,5	152,5	153,8
3-4		100,0	101,3	101,3	102,5	103,8
5		81,3	82,5	82,5	83,8	85,0

6.3.2 Минимальные расчетные показатели расхода тепла на вентиляцию жилых зданий и объектов социального и коммунально-бытового назначения следует принимать в соответствии с таблицей 9.

Таблица 9

Этажность	Вид застройки	Укрупненные расчетные показатели расхода тепла на вентиляцию, Вт/кв. м, в зависимости от расчетной температуры наружного воздуха				
		Минус 35 °С	Минус 36 °С	Минус 37 °С	Минус 38 °С	Минус 39 °С
	Существующая застройка:					
1-2	без учета внедрения энергосберегающих мероприятий;	23,4	23,5	23,5	23,6	23,6
3-4		14,4	14,5	14,6	14,8	14,9
5 и более		9,8	9,9	10,0	10,0	10,1
1-2	с учетом внедрения энергосберегающих мероприятий	22,3	22,3	22,4	22,4	22,4
3-4		13,8	13,8	13,9	13,9	13,9
5 и более		9,3	9,4	9,4	9,5	9,5
1-2	Проектируемая застройка с учетом внедрения энергосберегающих мероприятий	18,0	18,2	18,3	18,3	18,5
3-4		12,0	12,2	12,2	12,3	12,5
5 и более		9,8	9,9	9,9	10,1	10,2

6.3.3 Минимальные расчетные показатели расхода тепла на горячее водоснабжение жилых домов и объектов социального и коммунально-бытового назначения следует принимать в соответствии с таблицей 10.

Таблица 10

Средняя за отопительный период норма расхода воды при температуре 55 °С на горячее водоснабжения в сутки на 1 чел, проживающего в жилых домах с горячим водоснабжением, л	Расход тепла на одного человека, Вт/чел		
	с горячим водоснабжением без учета потребления в объектах социального и коммунально-бытового назначения	с горячим водоснабжением с учетом потребления в объектах социального и коммунально-бытового назначения	без горячего водоснабжения с учетом потребления в объектах социального и коммунально-бытового назначения
85	592,8	768,0	175,2
90	621,6	796,8	175,2
105	732,0	902,4	175,2
115	801,6	976,8	175,2

6.3.4 Минимальные размеры земельных участков для размещения на территории жилых зон отдельно стоящих котельных следует принимать в соответствии с таблицей 11.

Таблица 11

Тепловая производительность котельных, Гкал/час (МВт)	Размеры земельных участков, га, котельных, работающих:	
	на твердом топливе	на газовом и мазутном топливе
до 5	0,7	0,7
от 5 до 10 (от 6 до 12)	1,0	1,0
от 10 до 50 (от 12 до 58)	2,0	1,5
от 50 до 100 (от 58 до 116)	3,0	2,5
от 100 до 200 (от 116 до 233)	3,7	3,0
от 200 до 400 (от 233 до 466)	4,3	3,5

Минимальные размеры земельных участков отопительных котельных, обеспечивающих потребителей горячей водой с непосредственным разбором воды, а также котельных, доставка топлива которым предусматривается по железной дороге, следует увеличивать на 20 %.

6.4 Минимальные расчетные показатели обеспеченности объектами газоснабжения

6.4.1 Минимальные расчетные показатели удельного годового расхода природного газа на коммунально-бытовые нужды населения следует принимать в соответствии с таблицей 12.

Таблица 12

Характеристика объектов	Показатель потребления газа	Минимальные расчетные показатели удельного годового расхода газа, куб. м/год
При наличии в квартире газовой плиты и централизованного горячего водоснабжения	На 1 чел.	122,78
При наличии в квартире газовой плиты и газового водонагревателя (при отсутствии централизованного горячего водоснабжения)	На 1 чел.	303,80
При наличии в квартире газовой плиты и отсутствии централизованного горячего водоснабжения	На 1 чел.	181,01
При наличии в объекте домашних животных:		
Приготовление кормов для животных с учетом запаривания грубых кормов и корне-, клубнеплодов	Лошадь корова свинья	50,63 126,58 253,16
Подогрев воды для питья и санитарных целей	1 животное	12,66

Расчетные показатели общего объема газопотребления населенного пункта включают расходы природного газа на коммунально-бытовые и отопительные нужды жилых и общественных зданий.

Минимальные расчетные показатели в таблице 12 приведены при теплотворной способности газа 7900 ккал/куб. м (0,0079 Гкал/куб. м).

6.4.2 Расчетные показатели часового расхода газа на коммунально-бытовые нужды населения принимаются на основании годового расхода газа и числа часов использования газа на коммунально-бытовые нужды в год в зависимости от числа жителей населенного пункта в соответствии с таблицей 13.

Таблица 13

Число жителей населенного пункта, снабжаемых газом, тыс. чел	Годовое число часов использования газа
1	1800
2	2000
3	2050
5	2100
10	2200

6.4.3 Расчетные показатели часового расхода газа на отопление, горячее водоснабжение и вентиляцию жилых домов и объектов социального и коммунально-бытового назначения следует принимать исходя из потребности газа для выработки 1 Гкал/час тепла в зависимости от коэффициента полезного действия топливопотребляющих установок при использовании газа в соответствии с таблицей 14.

Таблица 14

Коэффициент полезного действия топливопотребляющих установок	Показатель потребления газа	Расчетные показатели часового расхода газа, куб /час
85 %	1 Гкал/час	148,92
90 %	1 Гкал/ час	140,65
95 %	1 Гкал/ час	133,24

6.4.4 Расчетные показатели годового расхода газа на отопление жилых домов и объектов социального и коммунально-бытового назначения населенного пункта определяются на основании часового расхода и годового числа часов использования газа на отопление с учетом расчетной температуры наружного воздуха в холодный период и продолжительности отопительного периода в соответствии с таблицей 15.

Таблица 15

№ п/п	Населенные пункты	Расчетные температуры наружного воздуха, °С		Продолжительность отопительного периода жилых домов и объектов социального и коммунально-бытового назначения	Годовое число часов использования газа на отопление
		наиболее холодной пятидневки	средней за отопительный период для жилых домов и объектов социального и коммунально-бытового назначения		
1	2	3	4	5	6
1	г. Алапаевск	-36	-6,2	230	2634
2	р.п. Бисерть	-35	-6,4	232	2724
3	с. Бутка	-36	-7,0	228	2688
4	г. Верхотурье	-37	-6,8	236	2715
5	п. Висим	-36	-6,5	239	2767
6	р.п. Гари	-37	-6,8	236	2715
7	г. Екатеринбург	-35	-6,0	230	2661
8	г. Ивдель	-39	-7,5	245	2793
9	г. Ирбит	-36	-6,4	226	2607
10	г. Каменск-Уральский	-35	-6,7	222	2635
11	г. Камышлов	-36	-6,4	223	2573
12	г. Качканар	-36	-6,3	244	2805
13	г. Красноуфимск	-36	-6,5	223	2582
14	г. Кушва	-36	-5,8	240	2708
15	г. Нижний- Тагил	-36	-5,9	237	2684
16	г. Тавда	-37	-6,4	229	2596
17	г. Туринск	-35	-7,1	226	2722
18	с. Туринская Слобода	-37	-7,3	227	2658
19	п. Шамары	-35	-6,4	235	2760

Для населенных пунктов, не указанных в таблице 15, годовое число часов использования газа на отопление следует принимать по наиболее близко расположенному населенному пункту.

Ближайший населенный пункт, представленный в таблице 15, к Городскому округу Верхняя Тура это г. Кушва, соответственно, годовое число часов использования газа на отопление следует принимать по значению данного населенного пункта.

6.4.5 Расчетные показатели годового расхода газа на нужды предприятий торговли, бытового обслуживания непромышленного характера и других следует принимать дополнительно в объеме до 5 % общего расхода тепла на газоснабжение жилищного фонда.

6.4.6 Рекомендуемые размеры земельных участков газонаполнительных станций в зависимости от их производительности принимаются не более указанных в таблице 16.

Таблица 16

Производительность, тыс.т/год	10	20	40
Размер земельного участка, га	6	7	8

6.4.7 Минимальные расчетные показатели размеров земельных участков газонаполнительных пунктов и промежуточных складов баллонов следует принимать 0,6 га.

6.4.8 Минимальные размеры земельных участков газораспределительных станций следует принимать в зависимости от их производительности и технологического процесса в среднем от 100 кв.м. до 400 кв.м.

6.5 Минимальные расчетные показатели обеспеченности объектами электроснабжения

6.5.1 Минимальные расчетные показатели обеспеченности объектами электроснабжения и определения электрической коммунально-бытовой нагрузки населенных пунктов следует принимать в соответствии с таблицей 17.

Таблица 17

Расчетная удельная обеспеченность общей площадью, кв. м/чел	Минимальные расчетные показатели обеспеченности, кВт/чел					
	С плитами на природном газе			Со стационарными электрическими плитами		
	В целом по населенному пункту	В том числе		В целом по населенному пункту	В том числе	
Центр		Жилые микрорайоны (кварталы)	Центр		Жилые микрорайоны (кварталы)	
30,1	0,41	0,51	0,39	0,5	0,62	0,49

Значения удельных нагрузок приведены к шинам 10 (6) кВ центральной подстанции.

При наличии в жилом фонде населенного пункта газовых и электрических плит удельные нагрузки определяются интерполяцией пропорционально их соотношению.

При отличии показателей фактической обеспеченности общей площадью в населенном пункте от расчетной приведенные в таблице 17 значения применяются с коэффициентом, отражающим отношение фактической обеспеченности общей площадью к расчетной.

6.5.2 Минимальные расчетные показатели удельного расхода электроэнергии объектов социального и коммунально-бытового назначения, годовое число часов использования максимальной электрической нагрузки населенных пунктов и укрупненные показатели электропотребления следует принимать в соответствии с таблицей 18 и приложением № 10 к местным нормативам.

Таблица 18

Минимальные расчетные показатели удельного расхода электроэнергии, кВт/чел			
Без стационарных электрических плит		Со стационарными электрическими плитами	
Минимальные расчетные показатели удельного расхода электроэнергии, квт.ч/чел., в год	годовое число часов использования максимальной электрической нагрузки	Минимальные расчетные показатели удельного расхода электроэнергии, квт.ч/чел., в год	годовое число часов использования максимальной электрической нагрузки
2170	5300	2750	5500

Минимальные расчетные показатели, приведенные в таблице 18, предусматривают электропотребление жилых домов и объектов социального и коммунально-бытового назначения населенного пункта, объектов транспортного обслуживания, наружное освещение и не учитывают применения в жилых домах кондиционирования, электроотопления и электроводонагрева.

6.5.3 Минимальные показатели удельной расчетной электрической нагрузки квартир многоквартирных жилых домов и домов на участках садово-дачных объединений граждан следует принимать в соответствии с таблицей 19.

Таблица 19

Потребители электроэнергии	Минимальные показатели удельной расчетной электрической нагрузки, кВт/квартира, при количестве квартир													
	1-3	6	9	12	15	18	24	40	60	100	200	400	600	1000
Квартиры с плитами: на природном газе; на сжиженном газе (в том числе при групповых установках и на твердом топливе); электрическими мощностью 8,5 кВт	4,5 6	2,8 3,4	2,3 2,9	2 2,5	1,8 2,2	1,65 2	1,4 1,8	1,2 1,4	1,05 1,3	0,85 1,08	0,77 1	0,71 0,92	0,69 0,84	0,67 0,76
Квартиры с электрическими плитами мощностью до 10,5 кВт	14	8,1	6,7	5,9	5,3	4,9	4,2	3,3	2,8	1,95	1,83	1,72	1,67	1,62
Дома на участках садово-дачных объединений граждан	4	2,3	1,7	1,4	1,2	1,1	0,9	0,76	0,69	0,61	0,58	0,54	0,51	0,46

Удельные расчетные нагрузки для промежуточного числа квартир определяются интерполяцией.

Удельные расчетные нагрузки квартир включают в себя нагрузку освещения помещений общего назначения (лестничных клеток, подполий, технических этажей, чердаков и т. п.).

Удельные расчетные нагрузки приведены для квартир средней общей площадью 70 кв. м (квартиры от 35 до 90 кв. м) в жилых домах, отнесенных по уровню комфорта к социальному типу и 150 кв. м. (квартиры от 100 до 300 кв. м.) в жилых домах, отнесенных по уровню комфорта к масовому, повышенному, высококомфортному типам.

Минимальные показатели удельных расчетных электрических нагрузок не учитывают силовую нагрузку помещений общего назначения, осветительную и силовую нагрузку встроенных (пристроенных) помещений социального и коммунально-бытового назначения, нагрузку рекламы, а также применение в квартирах электрического отопления, электроводонагревателей, и бытовых кондиционеров (для квартир повышенного уровня комфорта - нагрузка кондиционеров учитывается).

6.5.4 Допускается определять расчетную электрическую нагрузку квартир повышенной комфортности по проектной документации внутреннего электрооборудования квартиры (жилого дома) в зависимости от набора устанавливаемых приборов и режима их работы, характеризующегося средней вероятностью включения.

Для определения при необходимости утренней или дневной максимальной нагрузки следует применять коэффициенты:

- 1) для жилых зданий с электрическими плитами - 0,7;
- 2) для жилых зданий с плитами на сжиженном газе и твердом топливе - 0,5.

6.5.5 Электрическую нагрузку жилых зданий в период летней максимальной нагрузки следует определять, с использованием понижающих коэффициентов к приведенной в таблице величине зимней максимальной нагрузки:

- 1) для квартир с плитами на природном газе - 0,7;
- 2) для квартир с плитами на сжиженном газе и твердом топливе - 0,6;
- 3) для квартир с электрическими плитам - 0,8.

6.5.6 Объемы и мощности потребления энергетических ресурсов для различных уровней комфорта проживания на территории жилой зоны, в жилом доме, квартире в соответствии с разделом 3 местных нормативов для всех групп населенных пунктов следует определять с коэффициентами:

- 1) для минимального уровня комфорта - 1,0;
- 2) для среднего уровня комфорта - 1,1;
- 3) для повышенного уровня комфорта - 1,2;
- 4) для высокого уровня комфорта - 1,3.

6.5.7 Минимальные расчетные показатели электрических нагрузок для обеспечения территорий жилых зон объектов индивидуального жилищного строительства следует принимать по таблице 20.

Таблица 20

Потребители электроэнергии	Минимальные расчетные показатели электрических нагрузок, кВт/ индивидуальный жилой дом, при количестве индивидуальных жилых домов									
	1-3	6	9	12	15	18	24	40	60	100
Индивидуальные жилые дома с плитами на природном газе	11,5	6,5	5,4	4,7	4,3	3,9	3,3	2,6	2,1	2,0
Индивидуальные жилые дома с плитами на природном газе и электрической сауной мощностью до 12 кВт	22,3	13,3	11,3	10,0	9,3	8,6	7,5	6,3	5,6	5,0
Индивидуальные жилые дома с электрическими плитами мощностью до 10,5 кВт	14,5	8,6	7,2	6,5	5,8	5,5	4,7	3,9	3,3	2,6
Индивидуальные жилые дома с электрическими плитами мощностью до 10,5 кВт и электрической сауной мощностью до 12 кВт	25,1	15,2	12,9	11,6	10,7	10,0	8,8	7,5	6,7	5,5

Минимальные расчетные показатели электрических нагрузок приведены для индивидуальных жилых домов с общей площадью от 150 до 600 кв. м.

Минимальные расчетные показатели электрических нагрузок:

1) для индивидуальных жилых домов общей площадью до 150 кв. м. без электрической сауны определяются по таблице 19 как для квартир в жилых домах социального типа с плитами на природном или сжиженном газе или с электрическими плитами;

2) не учитывают применения в индивидуальных жилых домах электрического отопления и электрических водоподогревателей.

В соответствии с принятыми в разделе 3 местных нормативов уровнями комфорта проживания в жилых зонах расчетную электрическую нагрузку для индивидуальных жилых домов следует определять с коэффициентами в соответствии с пунктом 6.5.6 настоящих местных нормативов.

6.5.8 Удельные расчетные электрические нагрузки, Вт/кв. м., жилых домов на шинах 0,4 кв трансформаторного пункта следует принимать по таблице 21.

Таблица 21

№ п/п	Этажность жилых домов	Жилые дома с плитами:		
		на природном газе	на сжиженном газе или твердом топливе	электрическими
1.	1-2 этажа	15,0 (0,96)	18,4 (0,96)	20,7 (0,98)
2.	3-5 этажей	15,8 (0,96)	19,3 (0,96)	20,8 (0,98)

В таблице 21 учтены нагрузки насосов систем отопления, горячего водоснабжения и подкачки воды, установленных в центральном тепловом пункте, или индивидуальных в каждом здании и наружного освещения территории жилой зоны и не учтены нагрузки электроотопления, электроводонагрева и бытовых кондиционеров воздуха.

Удельные расчетные электрические нагрузки определены исходя из средней общей площади квартир 70 кв. м. в жилых домах социального типа по уровню комфорта и 150 кв. м. - в жилых домах повышенного типа по уровню комфорта. В скобках приведены значения коэффициента мощности.

При определении удельных расчетных электрических нагрузок в существующих или проектируемых жилых зонах со средней общей площадью квартир 55 кв. м. величины удельных нагрузок, приведенные в таблице 21, применяются с коэффициентом 1,3.

6.5.9 Удельные расчетные электрические нагрузки жилых домов с учетом зданий и помещений общественного назначения на шинах 0,4 кв трансформаторной подстанции следует принимать по таблице 22.

Таблица 22

№ п/п	Этажность застройки	Жилые дома с плитами:		
		на природном газе	на сжиженном газе или твердом топливе	электрическими
		Вт/кв. м	Вт/кв. м	Вт/кв. м
1.	1-2 этажа	21,0 (0,96)	24,4 (0,96)	20,7 (0,98)
2.	3-5 этажей	21,8 (0,96)	25,3 (0,96)	20,8 (0,98)

В электрических нагрузках учтены нагрузки общественных зданий микрорайонного значения, а также объектов транспортного обслуживания.

6.5.10 Минимальные расчетные показатели электрических нагрузок объектов социального и коммунально-бытового назначения, следует принимать в соответствии с таблицей 23.

Таблица 23

№ п/п	Объекты социального и коммунально - бытового назначения	Единица измерения	Показатели
1.	Дошкольное образовательное учреждение общего типа	кВт/место	0,46
2.	Общеобразовательные учреждения: с электрифицированными столовыми и спортзалами; без электрифицированных столовых, со спортзалами; с буфетами, без спортзалов; без буфетов и спортзалов	кВт/1 учащегося	0,25 0,17 0,17 0,15
3.	Образовательные учреждения начального и среднего профессионального образования со столовыми	то же	0,46
4.	Предприятия торговли продовольственными товарами, в том числе: без кондиционирования воздуха с кондиционированием воздуха	кВт/кв. м торгового зала	0,23 0,25
5.	Предприятия торговли непродовольственными товарами, в том числе: без кондиционирования воздуха; с кондиционированием воздуха	кВт/кв. м торгового зала	0,14 0,16
6.	Предприятия общественного питания полностью электрифицированные с количеством посадочных мест до 400	кВт/место	1,04
7.	Предприятия общественного питания частично электрифицированные, с плитами на газообразном топливе с количеством посадочных мест: до 100; свыше 100 до 400	кВт/место	0,9 0,81
8.	Предприятия коммунально-бытового назначения, в том числе: фабрики химчистки и прачечные самообслуживания; парикмахерские	кВт/кг вещей кВт/рабочее место	0,075 1,5

№ п/п	Объекты социального и коммунально - бытового назначения	Единица измерения	Показатели
9.	Кинотеатры и киноконцертные залы, в том числе:		
	с кондиционированием воздуха; без кондиционирования воздуха	кВт/место	0,14 0,12
10.	Клубы	кВт/место	0,46
11.	Гостиницы, в том числе: с кондиционированием воздуха; без кондиционирования воздуха	кВт/место то же	0,46 0,34
12.	Здания или помещения учреждений управления, проектных и конструкторских организаций, в том числе: с кондиционированием воздуха; без кондиционирования воздуха	кВт/кв. м общей площади	0,054 0,043
13.	Дома отдыха и пансионаты без кондиционирования воздуха	кВт/место жилых помещений	0,36
14.	Детские оздоровительные лагеря	кВт/место жилых помещений	0,023

В минимальных расчетных показателях электрических нагрузок объектов, указанных в пунктах 1, 6 таблицы 23, не учтены электрические нагрузки спортзалов и бассейнов.

В минимальные расчетные показатели электрических нагрузок объектов, указанных в пунктах 1, 6 таблицы 23, электрическая нагрузка не учитывает наличия кондиционеров.

В минимальные расчетные показатели электрических нагрузок ресторанов при гостиницах следует принимать, как для предприятий открытого типа.

Для предприятий общественного питания при промежуточном числе мест минимальные расчетные показатели электрических нагрузок определяются интерполяцией.

6.5.11 Минимальные расчетные показатели площади территорий для строительства закрытых понизительных подстанций, включая распределительные и комплектные устройства напряжением 110-220 кВ, устанавливаются не более 0,6 га.

6.5.12 Минимальные расчетные показатели площади территории для строительства закрытых электрических подстанций должны составлять при напряжении: 110 кВ - 0,6 га; 220 кВ - 1,4 га.

6.6 Минимальные расчетные показатели обеспеченности объектами связи

6.6.1 Минимальные расчетные показатели обеспечения населения объектами связи и земельными участками для размещения таких объектов следует предусматривать в соответствии с таблицей 24.

Таблица 24

Наименование объектов	Минимальные расчетные показатели:	
	обеспечения объектами	площади земельных участков для размещения объектов, кв. м
Отделение почтовой связи (на микрорайон, квартал)	Объект на 9 - 25 тыс. чел	600 - 1000
Межрайонный почтамт	Объект на 50 - 70 опорных станций	6000 - 10000
Автоматическая телефонная станция (из расчета 600 номеров на 1000 жителей)	Объект на 10 - 40 тысяч номеров	2500
Узловая автоматическая телефонная станция (из расчета 1 узел на 10 автоматических телефонных станций)	Объект	3000
Опорно-усилительная станция (из расчета 60-120 тыс. абонентов)	Объект	1000 - 1500
Блок- станция проводного вещания (из расчета 30-60 тыс. абонентов)	Объект	500 - 1000
Технический центр кабельного телевидения	Объект	3000 - 5000
Центральный диспетчерский пункт (из расчета 1 объект на каждые 50 км коммуникационных коллекторов)	1-2 эт. объект	350
Ремонтно-производственная база (из расчета 1 объект на каждые 100 км городских коллекторов)	Этажность объекта по проекту	1500
Диспетчерский пункт (из расчета 1 объект на 1,5-6 км внутриквартальных коллекторов)	1-эт. объект	100
Производственное помещение для обслуживания внутриквартальных коллекторов (из расчета 1 объект на каждый административный округ)	объект	500-700
Центральный узел сети передачи данных	Объект на населенный пункт до 50 тыс.чел. (либо на городской район)	40-100

6.6.2 Минимальные размеры земельных участков для размещения сооружений связи следует принимать в соответствии с таблицей 25.

Таблица 25

Сооружения связи	Размеры земельных участков, га
Кабельные линии объектов	
Необслуживаемые усилительные пункты в металлических цистернах при уровне грунтовых вод на глубине до 0,4 м	0,02
Обслуживаемые усилительные пункты и сетевые узлы выделения	0,29
Вспомогательные осевые узлы выделения	1,55
Сетевые узлы управления и коммутации с заглубленными зданиями площадью: 3000 кв. м; 6000 кв. м; 9000 кв. м	1,98 3,00 4,10
Технические службы кабельных участков	0,15
Службы районов технической эксплуатации кабельных и радиорелейных магистралей	0,37
Воздушные линии	
Основные усилительные пункты	0,29

Сооружения связи	Размеры земельных участков, га
Радиорелейные линии, базовые станции сотовой связи,	
Узловые радиорелейные станции, базовые станции сотовой связи с мачтой или башней высотой:	0,80 (0,07) 1,00 (0,12) 1,10 (0,16) 1,30 (0,21) 1,40 (0,29) 1,50 (0,36)
40 м;	
50 м;	
60 м;	
70 м;	
80 м;	
90 м;	
100 м;	1,65 (0,44)
110 м;	1,90 (0,55)
120 м	2,10 (0,54)
Промежуточные радиорелейные станции с мачтой или башней высотой:	
40 м;	0,80 (0,07)
50 м;	1,00 (0,12)
60 м;	1,10 (0,16)
70 м;	1,30 (0,21)
80 м;	1,40 (0,29)
90 м;	1,50 (0,36)
100 м;	1,65 (0,44)
110 м;	1,90 (0,55)
120 м	2,10 (0,54)
Аварийно-профилактические службы	0,40

Размеры земельных участков для радиорелейных линий и базовых станций, указанные в таблице 25, даны для радиорелейных и базовых станций с мачтами, в скобках - для станций с башнями.

Размеры земельных участков определяются в соответствии с проектной документацией:

1) при высоте мачты или башни более 120 м, при уклонах рельефа местности более 0,05, а также при пересеченной местности;

2) при размещении вспомогательных сетевых узлов выделения и сетевых узлов управления и коммутации на участках с уровнем грунтовых вод на глубине менее 3,5 м, а также на участках с уклоном рельефа местности более 0,001.

Если на территории сетевых узлов управления и коммутации размещаются технические службы кабельных участков или службы районов технической эксплуатации кабельных и радиорелейных магистралей, то размеры земельных участков должны увеличиваться на 0,2 га.

6.7 Минимальные расчетные показатели обеспеченности объектам санитарной очистки

6.7.1 Минимальные расчетные показатели накопления коммунальных отходов следует принимать по таблице 26.

Таблица 26

Показатели накопления коммунальных отходов, кг (л) на одного человека в год		
От жилых зданий, оборудованных водопроводом, канализацией, центральным отоплением и газом	От объектов социального и коммунально-бытового назначения	От смета с 1 кв. м с покрытий улиц, площадей и иных территорий общего пользования
190	300	5

Показатели накопления крупногабаритных коммунальных отходов следует принимать в размере 5% в объеме, приведенных показателей, указанных в таблице 26.

6.7.2 Минимальные расчетные показатели по видам накопления коммунальных отходов следует принимать по таблице 27.

Таблица 27

Виды коммунальных отходов	Расчетная единица	Норма накопления		Плотность кг/м ³
		кг/год	куб. м / год	
Отходы из жилищ несортированные	На 1 чел.	225,0	1,07	210
Мусор от бытовых помещений организаций несортированный	На 1 сотрудника	50,0	0,25	200
Отходы (мусор) от уборки дорог, улиц, тротуаров, придомовой территории	На 1 кв. м площади	8,0	0,01	800
Отходы от уборки предприятий торговли: промтоварные магазины; продовольственные магазины, рынки	На 1 кв. м торговой площади	30,0	0,15	200
		120,0	0,46	260
		18,0	0,04	500
Отходы (мусор) от уборки помещений: школ, техникумов, институтов, детских садов, ясель; культурно-спортивных учреждений, развлекательных центров; спортивных клубов, бань, саун;	На 1 учащегося	26,0	0,09	22
		144,0	0,9	160
		66,0	0,6	160
		112,0	0,7	160
кинотеатров, концертных залов, театров, цирков; спортивных арен, стадионов; библиотек; музеев, выставок; пляжей, зон отдыха и спорта	На 1 кв. м общей площади	18,2	0,13	140
		56,0	0,35	160
		1,6	0,01	160
		3,5	0,03	115
Медицинские отходы от: лечебно-профилактических учреждений; поликлиник	На 1 койку На 1 посещение	230	0,7	33
		3,7	0,01	-

6.7.3 Минимальные расчетные показатели размеров земельных участков, предприятий и сооружений по транспортировке, обезвреживанию и переработке коммунальных отходов следует принимать в соответствии с таблицей 28.

Таблица 28

Предприятия и сооружения	Размеры земельных участков, га, на 1000 т твердых коммунальных бытовых отходов в год
Предприятия по промышленной переработке коммунальных отходов мощностью, тыс. т в год: до 100	0,05
Склады свежего компоста	0,04
Полигоны	0,02 - 0,05
Поля компостирования	0,50 - 1,00
Поля ассенизации	2,00 - 4,00
Сливные станции	0,20
Мусороперегрузочные станции	0,04
Поля складирования и захоронения обезвреженных осадков (по сухому веществу)	0,30
Площади участка для складирования снега	0,50

6.7.4 Центры утилизации медицинских отходов на полигоне, биотермическая яма для мелких домашних животных и скотомогильник размещаются за пределами населенного пункта.

7 Обеспечение объектами транспорта и пешеходным движением

7.1 Общие положения

7.1.1 Настоящий раздел предусматривает минимальные расчетные показатели:

1) плотности сети линий общественного пассажирского транспорта;

2) протяженности подходов до ближайших остановок общественного пассажирского транспорта;

3) расстояний между остановочными пунктами на линиях общественного пассажирского транспорта;

4) транспортной и пешеходной доступности до объектов социального назначения;

5) озеленения площади санитарно-защитных зон, отделяющих автомобильные дороги от объектов жилой застройки;

6) озеленения площади санитарно-защитных зон, отделяющих железнодорожные линии от объектов жилой застройки;

7) обеспечения объектами для хранения и обслуживания транспортных средств;

8) уровня автомобилизации.

7.1.2 Минимальные расчетные показатели установлены дифференцированно в зависимости от видов территориальных зон, типа и этажности жилой застройки, видов общественного транспорта, видов населенных пунктов, уровней комфорта проживания, категорий улиц и дорог, этапов реализации документов территориального планирования и документации по планировке территорий, ожидаемого уровня автомобилизации, видов транспортных средств.

7.1.3 В основе показателей обеспечения объектами транспортной инфраструктуры и пешеходного движения предусмотрены следующие принципы:

1) обеспечение единой системы транспорта, сети автомобильных дорог общего пользования и улично-дорожной сети городского округа, транспортных связей с функциональными и территориальными зонами, элементами планировочной структуры городского округа, с объектами, расположенными в пригородных зонах, объектами и сооружениями внешнего транспорта в увязке с планировочной структурой территории городского округа;

2) обеспечение пропускной способности расчетного числа транспортных средств, прохождение транспортных линий по направлениям главных пассажиропотоков;

3) обеспечение выбора видов общественного пассажирского транспорта с учетом прогнозируемого уровня автомобилизации и нормативных затрат времени на передвижения, транспортных передвижений постоянного и временного населения города, иного населенного пункта, а также ежедневных мигрантов в системах расселения;

4) обеспечение приоритета общественного транспорта в поездках населения перед легковым транспортом на основе расчетов транспортной загрузки улично-дорожной сети с учетом уровня автомобилизации города, иного населенного пункта.

7.2 Минимальные расчетные показатели плотности сети линий общественного пассажирского транспорта

7.2.1 Плотность сети линий наземного общественного пассажирского транспорта на застроенных и подлежащих застройке территориях населенных пунктов следует принимать, как правило, в пределах 1,5-2,5 км/кв. км.

7.2.2 Минимальные расчетные показатели плотности сети линий общественного пассажирского транспорта в жилых, общественно-деловых и производственных функциональных и территориальных зонах должна быть не менее значений, приведенных в таблице 1.

Таблица 1

Функциональные, территориальные зоны и типы застройки	Плотность сети линий общественного пассажирского транспорта, км/кв. км
Жилая: застройка малоэтажными жилыми домами;	1,5
застройка среднеэтажными жилыми домами и смешанная (средне-и малоэтажная);	1,8
Общественно-деловая: в центрах населенных пунктов	2,0
Производственная	2,0

7.2.3 На первый этап реализации документов территориального планирования общественным пассажирским транспортом должно обеспечиваться не менее 80 % общего годового объема городских пассажироперевозок, при поездках в центральные районы – не менее 90 %. На расчетный срок реализации документов территориального планирования городским общественным пассажирским транспортом должно обеспечиваться не менее 70 % общего годового объема пассажироперевозок, при поездках в центральные районы – не менее 90 %.

7.2.4 Уровень обслуживания населения линиями общественного пассажирского транспорта в радиусе пешеходной доступности должен быть не менее 100 % в зонах средне- и многоэтажной застройки; 90 % в зонах малоэтажной и усадебной застройки.

7.2.5 Плотность сети магистральных улиц и дорог города на расчетный срок документов территориального планирования должна быть не менее значений, приведенных в таблице 2.

Таблица 2

Численность населения города, тыс. чел.	Минимальная плотность сети магистральных улиц и дорог, км/кв. км
менее 100	1,5

Плотность сети магистральных улиц и дорог определяется по отношению общей протяженности таких улиц и дорог в границах города к общей площади территории в тех же границах не-

зависимо от площади застроенных территорий.

7.2.6 Затраты времени в городе на передвижение от мест проживания до мест работы (в один конец) для 90 % трудящихся не должны превышать 30 мин.

Для ежедневно приезжающих на работу в город, являющийся центром системы расселения, из других населенных пунктов затраты времени сообщения с этим центром допускается увеличивать по сравнению с затратами, указанными в первом абзаце настоящего пункта, но не более, чем в два раза.

7.3 Минимальные расчетные показатели протяженности пешеходных подходов до ближайших остановок общественного пассажирского транспорта

7.3.1 Протяженность (дальность) пешеходных подходов до ближайших остановок общественного транспорта от входов в жилые дома или на объекты приложения труда следует принимать не более 500 м, в производственных и коммунальных зонах – не более 400 м от проходных предприятий.

7.3.2 В общегородском центре дальность пешеходных подходов от объектов массового посещения до ближайшей остановки общественного транспорта должна быть не более 250 м, в зонах массового отдыха и спорта (кроме стадионов и дворцов спорта) – не более 800 м от главного входа.

7.3.3 Дальность пешеходных подходов от остановочных пунктов наземного общественного пассажирского транспорта до объектов социального, коммунально-бытового и иного назначения не должна превышать показателей, приведенных в таблице 3.

Таблица 3

Объекты	Дальность пешеходных подходов от остановочных пунктов наземного общественного пассажирского транспорта до объектов, м
Торговые центры, универмаги, гостиницы, поликлиники, больницы	200
Специализированные дома системы социального обслуживания населения и для социальной защиты отдельных категорий граждан (если не предусмотрено использование для их обслуживания специального транспорта)	200
Станции и остановочные пункты скоростных видов транспорта (городская электричка)	1000
Стадионы, дворцы спорта, прочие объекты массового посещения	500

7.3.4 В условиях сложного рельефа, при отсутствии специального подъемного пассажирского транспорта указанные в пунктах 7.3.1 – 7.3.2 настоящего раздела расстояния следует уменьшать на 50 м на каждые 10 м преодолеваемого перепада рельефа.

7.3.5 В районах застройки индивидуальными жилыми домами дальность пешеходных подходов до ближайшей остановки общественного транспорта может быть увеличена до 800 м.

7.3.6 В транспортно-пересадочных узлах наземных видов общественного транспорта независимо от величины расчетных пассажиропотоков дальность пешеходных передвижений при пересадке пассажиров не должна превышать 200 м.

7.4 Минимальные расчетные показатели расстояний между остановочными пунктами на линиях общественного пассажирского транспорта

7.4.1 Расстояния между остановочными пунктами на линиях общественного пассажирского транспорта в населенных пунктах следует принимать в пределах значений, приведенных в таблице 4.

Таблица 4

Вид транспорта	Расстояния между остановочными пунктами, м
Автобус (кроме центра города)	400-600
То же, в центре города	300-400

7.5 Минимальные расчетные показатели транспортной и пешеходной доступности до объектов социального назначения

7.5.1 Размещение общеобразовательных учреждений следует предусматривать на расстоянии транспортной доступности: для обучающихся I степени обучения – не более 15 минут в одну сторону, для обучающихся II и III ступеней – не более 50 минут в одну сторону.

7.5.2 Радиусы обслуживания и другие показатели пешеходной доступности до объектов социального и коммунально-бытового назначения, в том числе для инвалидов и других маломобильных групп населения, следует принимать в соответствии с пунктом 4.11 раздела 4 настоящих местных нормативов.

7.5.3 Показатели транспортной и пешеходной доступности объектов рекреационного назначения следует принимать в соответствии с пунктом 5.2 раздела 5 настоящих местных нормативов.

7.6 Минимальные расчетные показатели озеленения площади санитарно-защитных зон, отделяющих автомобильные дороги от объектов жилой застройки

7.6.1 Озеленение площади санитарно-защитных зон, отделяющих автомобильные дороги от объектов жилой застройки, следует предусматривать в виде непрерывных полос шириной не менее 10 м. В полосе озеленения должна быть предусмотрена посадка не менее чем трех рядов деревьев лиственных пород с кустарником в виде «живой изгороди».

7.6.2 Озеленение территорий от края проезжей части магистральных улиц и дорог до жилой застройки в городах следует предусматривать с учетом требований строительных норм и правил СНиП 23-03-2003 «Защита от шума».

7.7 Минимальные расчетные показатели озеленения площади санитарно-защитных зон, отделяющих железнодорожные линии от объектов жилой застройки

7.7.1 Озеленение площади санитарно-защитных зон, отделяющих железнодорожные линии от объектов жилой застройки, должно составлять не менее 50 %.

7.7.2 Ширина непрерывной полосы озеленения вдоль всей железнодорожной линии должна быть не менее 10 м, а в полосе озеленения должна быть предусмотрена посадка не менее чем трех рядов деревьев лиственных пород с кустарником в виде «живой изгороди».

7.8 Минимальные расчетные показатели обеспечения объектами для хранения и обслуживания транспортных средств

7.8.1 К объектам, предназначенным для хранения и обслуживания транспортных средств, относятся:

1) стоянки для постоянного хранения легковых, грузовых автомобилей, автобусов, прицепов, полуприцепов и мототранспортных средств физических лиц (индивидуальных транспортных средств) и юридических лиц (ведомственных транспортных средств);

2) стоянки для временного хранения легковых, грузовых автомобилей, автобусов и мототранспортных средств физических и юридических лиц, включая гостевые и перехватывающие автостоянки, стоянки (парки) грузового международного автотранспорта;

3) автобусные парки и гаражи, механизированные транспортные парки специального автотранспорта;

4) станции технического обслуживания автомобилей;

- 5) мойки автомобилей;
6) автозаправочные станции;

7.8.2 Обеспечение местами для постоянного хранения легковых, грузовых автомобилей, автобусов, прицепов, полуприцепов и мототранспорта физических и юридических лиц следует предусматривать равной 100 % соответствующего расчетного числа транспортных средств.

7.8.3 Пешеходную доступность стоянок постоянного хранения индивидуальных легковых автомобилей от мест жительства их владельцев следует принимать не более 500 м, а в условиях реконструкции или с неблагоприятной гидрогеологической обстановкой не более 800 м.

Для жителей домов в жилых зонах с высоким уровнем комфорта проживания стоянки постоянного хранения индивидуальных легковых автомобилей предусматриваются непосредственно у мест проживания, в том числе, в подземных стоянках многоквартирных жилых домов или в первых этажах таких домов.

Стоянки для постоянного хранения легковых автомобилей и мототранспортных средств, принадлежащих инвалидам, следует предусматривать в радиусе пешеходной доступности не более 100 м от входов в жилые дома.

7.8.4 Стоянки (в том числе открытые) для временного хранения легковых автомобилей следует предусматривать из расчета не менее чем для 70 % расчетного парка индивидуальных легковых автомобилей, в том числе, на территориях:

- 1) жилых зон – 25 %;
- 2) производственных зон, зон транспортной и инженерной инфраструктуры – 25 %;
- 3) общественно-деловых зон – 5-10 %;
- 4) зон рекреационного назначения – 10-15 %.

7.8.5 Расчетное число машино-мест в зависимости от типов жилых домов по уровню комфорта при застройке многоквартирными жилыми домами следует принимать не менее значений, приведенных в таблице 5.

Таблица 5

Показатели	Значения показателей в зависимости от типов жилых домов по уровню комфорта							
	Высоко-комфортный	Повышенной комфортности	Массовый, социальный и специализированный при уровне автомобилизации населенного пункта на расчетный срок, индивидуальных легковых автомобилей на 1000 жителей					
			200	300	400	500	600	650
Расчетное число машино-мест на квартиру: постоянное хранение; временное хранение	2,50 0,50	2,00 0,40	0,50 0,10	0,80 0,16	1,10 0,22	1,45 0,29	1,80 0,36	1,95 0,39
Удельное обеспечение местами временного хранения, кв. м / чел.	4,17	3,33	0,83	1,33	1,83	2,42	3,00	3,25
Удельное обеспечение местами постоянного хранения, кв. м / чел, при способах хранения: в подземных и полуподземных стоянках в городах (для въезд-выездов); В надземных и наземных стоянках в городе при числе этажей стоянок:	1,6	0,8	0,1					
один;								
два;								
три;								
четыре;								
пять;								
наземных открытых	–	–	0,90	1,44	1,98	2,61	3,24	3,51
	–	4,40	0,60	0,96	1,32	1,74	2,16	2,34
	–	3,08	0,42	0,67	0,92	1,22	1,51	1,64
	–	2,64	0,36	0,58	0,79	1,04	1,30	1,40
	–	2,20	0,30	0,48	0,66	0,87	1,08	1,17

Удельное обеспечение местами хранения, указанное в таблице 5, предусмотрено с учетом средней заселенности квартиры 3 чел, расчетной площади мест хранения в соответствии с таблицей 9 и показателей распределения по способам постоянного хранения в соответствии с таблицей 6 настоящей главы.

В районах малоэтажной жилой застройки с приусадебными и приквартирными земельными участками стоянки для постоянного и временного хранения автотранспорта предусматриваются в пределах земельных участков их правообладателей. Число машино-мест на гостевых автостоянках при такой застройке принимается из расчета 15-20 % от количества индивидуальных жилых домов и (или) квартир.

Расчетное число машино-мест на стоянках для постоянного и временного хранения иных индивидуальных транспортных средств (мотоциклы, мотороллеры, мотоколяски) определяется с приведением их к одному расчетному виду (легковому автомобилю) с применением следующих коэффициентов:

- 1) мотоциклы и мотороллеры с колясками, мотоколяски 0,5;
- 2) мотоциклы и мотороллеры без колясок 0,25.

7.8.6 Показатели распределения типов стоянок и мест постоянного хранения легковых автомобилей жителей города, проживающих в многоквартирных домах, за исключением жилых домов блокированной застройки, следует принимать в соответствии с таблицей 6.

Таблица 6

Распределение типов стоянок и мест постоянного хранения автомобилей, % от общей потребности машино-мест, в зависимости от типов жилых домов по уровню комфорта	
Повышенной комфортности	Массовый
20-25 % в подземных и полуподземных стоянках, 30-35 % в надземных многоэтажных стоянках, в пределах участка, предоставленного для строительства; допускается 40-50 % за пределами участка, предоставленного для строительства	10-15 % в подземных и полуподземных стоянках, 15-20 % в надземных многоэтажных стоянках, 15-20 % в наземных стоянках; допускается 45-60 % за пределами участка, предоставленного для строительства

7.8.7 Расстояния пешеходных подходов от стоянок для временного хранения легковых автомобилей до жилых домов, объектов социального, коммунально-бытового, производственного и иного назначения следует принимать не более значений, приведенных в таблице 7.

Таблица 7

Объекты	Наибольшие расстояния подходов от стоянок до объектов, м,
Входы в жилые дома	50
Пассажиры помещения вокзалов	150

Входы в места крупных учреждений торговли и общественного питания, прочие учреждения и предприятия обслуживания населения и административные здания	150
Входы в парки, на выставки и стадионы	200
Входы на объекты производственного назначения	100

Места для временного хранения личного транспорта инвалидов должны предусматриваться на расстоянии не более 50 м от входов, доступных для инвалидов в учреждения социального и коммунально-бытового назначения, жилые дома, в которых проживают инвалиды, на территории предприятий, использующих труд инвалидов.

7.8.7 Минимальное количество мест для временного хранения личного транспорта инвалидов на открытых стоянках у жилых домов, объектов социального и коммунально-бытового назначения в пределах участков, предоставленных для их строительства, или на территориях общего пользования, у проходных или на территории предприятий, где работают инвалиды, следует принимать в соответствии с таблицей 8.

Таблица 8

Объекты	Минимальное количество мест на открытых стоянках для инвалидов, % от общего числа мест
Жилые дома	4 %, но не менее 1 места при общем числе мест до 100; при большем числе мест – 10 %
Учреждения культурно-бытового обслуживания населения, места отдыха, спортивные здания и сооружения	
Предприятия розничной торговли при площади торговых залов от 400 до 1000 кв.м	1
Предприятия питания при вместимости до 100 мест	Не менее 1 места
Предприятия бытового обслуживания при количестве рабочих мест: до 40; от 40 до 100	Не менее 1 места 15
Здания и помещения с местами труда для инвалидов	В зависимости от квоты рабочих мест для инвалидов, но не менее 1 места на стоянке вместимостью до 100 мест
Учреждения, специализирующиеся на лечении спинальных больных и восстановлении опорно-двигательных функций	20

На открытых стоянках при учреждениях обслуживания, не указанных в таблице 8, для транспорта инвалидов следует предусматривать не менее 10 % общего числа мест, но не менее одного места.

7.8.8 Размер земельных участков стоянок для постоянного и временного хранения легковых автомобилей в зависимости от их этажности следует принимать в соответствии с таблицей 9.

Таблица 9

Виды стоянок	Размер земельных участков, кв. м, на одно машино-место
Надземные при числе этажей: Один	30
Наземные открытые	25

7.8.9 Минимальные расчетные показатели стоянок для временного хранения легковых автомобилей при объектах приложения труда, социального и культурно-бытового назначения следует принимать в соответствии с приложением № 7 к местным нормативам.

7.8.10 Требуемое для объекта капитального строительства количество машино-мест на стоянках для временного хранения легковых автомобилей, установленное расчетом или заданием на проектирование, следует предусматривать на стоянках, как правило, в пределах земельного участка, предоставленного для строительства этого объекта.

Допускается использовать для стоянок автомобилей земельные участки за пределами участка, предоставленного под строительство объекта, на территориях общего пользования, за исключением проезжих частей и тротуаров улично-дорожной сети, в производственных, коммунальных зонах, зонах инженерной и транспортной инфраструктуры населенных пунктов с обеспечением пешеходной доступности и показателей.

Для объектов, расположенных в центральных районах и общественно-деловых зонах города, требуемое количество машино-мест временного хранения уменьшается с учетом емкости перехватывающих стоянок автомобилей.

7.8.11 Стоянки для постоянного хранения ведомственных автомобилей и легковых автомобилей специального назначения, грузовых автомобилей, такси и проката, автобусные парки и гаражи, а также базы централизованного технического обслуживания автомобилей следует размещать в производственных и коммунальных зонах, зонах инженерной и транспортной инфраструктуры города и других населенных пунктов, принимая размеры их земельных участков в соответствии с таблицей 10.

Таблица 10

Объекты	Единица измерения	Вместимость объекта, единиц	Площадь участка на объект, га
Многоэтажные гаражи и стоянки для легковых автомобилей и базы проката легковых автомобилей	Таксомотор, автомобиль проката	100	0,5
		300	1,2
Гаражи и стоянки грузовых автомобилей	Автомобиль	100	2,0
		200	3,5
		300	4,5
Автобусные парки (гаражи и стоянки)	Машина	100	2,3
		200	3,5
		300	4,5

В условиях реконструкции объектов, развития застроенных территорий, размеры земельных участков при соответствующем обосновании допускается уменьшать, но не более чем на 20 %.

7.8.12 Потребность в спецмашинах для уборки территорий населенных пунктов, размещаемых в механизированных транспортных парках по очистке города, следует определять в соответствии с таблицей 11.

Таблица 11

Виды спецмашин	Нормативы потребности на 1 млн. кв. м площади улично-дорожной сети в границах красных линий, единиц
Поливомоечные	15
Подметально-уборочные	16
Плужно-щеточные снегоочистители (оборудование)	23
Роторные снегоочистители	7
Снегопогрузчики	11
Распределители технологических материалов	29
Скальватели-рыхлители	2

7.8.13 Станции технического обслуживания и мойки автомобилей в населенных пунктах следует предусматривать из расчета один пост не более чем на 200 легковых автомобилей. Рекомендуемые минимальные размеры их земельных участков принимаются в соответствии с таблицей 12.

Таблица 12

Число постов станции технического обслуживания	Размеры земельных участков, га
До 4	0,3 - 0,5
10	1,0
15	1,5
25	2,0

7.8.14 Автозаправочные станции в населенных пунктах следует предусматривать из расчета одна топливораздаточная колонка не более чем на 1000 легковых автомобилей. Рекомендуемые минимальные размеры земельных участков автозаправочных станций принимаются в зависимости от числа топливораздаточных колонок по таблице 13.

Таблица 13

Число топливораздаточных колонок автозаправочных станций	Размеры земельных участков, га
2	0,25
5	0,30
7	0,35
9	0,40
11	0,45

7.9 Минимальные расчетные показатели уровня автомобилизации

7.9.1 Минимальные расчетные показатели уровня автомобилизации в населенных пунктах по видам транспортных средств на этапы реализации документов территориального планирования следует принимать в соответствии с таблицей 14.

Таблица 14

Виды транспортных средств	Уровни автомобилизации, единиц на 1000 жителей	
	первый этап	расчетный этап
Легковые автомобили: всего; в том числе: ведомственные; такси	200-500 3-20 3-5	270-650 3-30 3-7
Грузовые автомобили	30-70	40-90
Мотоциклы: для населенных пунктов с населением 100 тыс. чел. и менее	15-110	15-100

7.9.2 Минимальные расчетные показатели уровня автомобилизации и моторизации являются исходными в целях определения потребности в объектах транспорта и применяются при подготовке документов территориального планирования и документации по планировке территорий городского округа.

ЧАСТЬ II. Материалы по обоснованию расчетных показателей, содержащихся в основной части нормативов градостроительного проектирования Городского округа Верхняя Тура

8 Материалы по обоснованию расчетных показателей

8.1 Термины и определения

Термины и определения, использованные в нормативах градостроительного проектирования городского округа Верхняя Тура приведены в приложении 2 к местным нормативам.

8.2 Цели и задачи разработки нормативов градостроительного проектирования

Целью работы является:

Установление совокупности расчетных показателей минимально допустимого уровня обеспеченности объектами местного значения городского округа, относящимися к областям, указанным в пункте 1 части 5 статьи 23 Градостроительного кодекса РФ, объектами благоустройства территории и расчетных показателей максимально допустимого уровня территориальной доступности таких объектов для жителей городского округа с учетом социально-демографического состава и плотности населения, планов и программ комплексного социально-экономического развития, а также предложений органов местного самоуправления и заинтересованных лиц.

Основные задачи:

1. Информационная и аналитическая проработка нормативов градостроительного проектирования (далее - НГП) Городского округа Верхняя Тура, включающая анализ территории муниципального образования с точки зрения обеспечения благоприятных условий жизнедеятельности человека, определяемых в количественных показателях обеспеченности объектами местного значения, а также уровня территориальной доступности таких объектов.

2. Подготовка предложений по определению расчетных показателей минимально допустимого уровня обеспеченности территории муниципального образования объектами местного значения и расчетных показателей максимально допустимого уровня территориальной доступности таких объектов для населения.

3. Разработка правил и области применения расчетных показателей минимально допустимого уровня обеспеченности объектами местного значения и расчетных показателей максимально допустимого уровня территориальной доступности таких объектов для населения.

4. Подготовка местных нормативов градостроительного проектирования, утверждаемых в соответствии со ст.29.4 Градостроительного кодекса РФ.

8.3 Общая характеристика методики разработки нормативов градостроительного проектирования

Местные нормативы градостроительного проектирования Городского округа Верхняя Тура (далее - Местные нормативы) разработаны на основании статьи 8 Градостроительного кодекса Рос-

сийской Федерации, Нормативов градостроительного проектирования Свердловской области, утвержденных постановлением Правительства Свердловской области от 15.03.2010 г. № 380-ПП, государственных стандартов, санитарных норм и правил, других нормативных документов Российской Федерации, Свердловской области и муниципального образования, включая:

- Генеральный план Городского округа Верхняя Тура Свердловской области, утвержденный Решением Думы Городского округа Верхняя Тура от 19.09.2012г. №54.

Правила землепользования и застройки города Верхняя Тура, утвержденные Решением Думы Городского округа Верхняя Тура № 142 от 28.12.2009г. (в ред. Решений Думы городского округа Верхняя Тура от 23.03.2011 N 20, от 01.08.2011 N 46, от 31.07.2012 N 47, от 15.06.2016 N 39, с изм., внесенными Решениями Думы городского округа Верхняя Тура от 20.05.2015 N 42, от 06.10.2015 N 80).

Подготовка Местных нормативов осуществлялась с учетом:

социально-демографического состава и плотности населения на территории муниципального образования;

стратегии развития Городского округа Верхняя Тура с учетом приоритетов и целей социально-экономического развития муниципального образования;

предложений органов местного самоуправления и заинтересованных лиц.

Учет социально-демографического состава и плотности населения на территории муниципального образования произведен путём введения территориальных коэффициентов к каждому расчетному показателю градостроительного проектирования, введения требования применения для расчета показателей градостроительного проектирования обоснованных прогнозов численности населения (рассматриваемой группы населения) проектируемой территории на дату окончания расчетного срока документа градостроительного проектирования.

Учет планов и программ комплексного социально-экономического развития муниципального образования произведен путём введения территориальных коэффициентов к каждому расчетному показателю градостроительного проектирования, величина которых устанавливается в составе указанных планов и программ. Расчетные показатели градостроительного проектирования и требуемые для их вычисления минимальные (максимальные) значения нормативов определены на основе действующих нормативно-технических документов, указанных в разделах, обосновывающих отдельные расчетные показатели.

Учет предложений органов местного самоуправления и заинтересованных лиц производится путём размещения проекта местных нормативов градостроительного проектирования на официальном сайте органа местного самоуправления в сети «Интернет» и опубликования в порядке, установленном для официального опубликования муниципальных правовых актов.

8.4 Общая характеристика состава и содержания НГП

8.4.1 Система местных нормативов состоит из разделов обеспечения населения:

- планировочной организации территорий различного функционального назначения;
- жильем, территориями для размещения объектов жилой застройки;
- объектами социального и коммунально-бытового назначения, в том числе дошкольного, начального, общего и среднего образования, здравоохранения, торговли и питания, культуры;
- объектами рекреационного назначения и озеленения;
- объектами транспорта и пешеходного движения, в том числе общественного транспорта, его доступности до объектов социального назначения, объектами для хранения и обслуживания транспортных средств;
- инженерным оборудованием, в том числе объектами водоснабжения и водоотведения, теплоснабжения, газоснабжения, электроснабжения, связи и санитарной очистки;
- инженерной подготовкой и защитой территорий, в том числе по отводу поверхностных вод, защите территорий от затопления и подтопления;
- мероприятиями по охране окружающей среды (атмосферы, водных объектов и почв) и учету климатических условий Городского округа Верхняя Тура Свердловской области.

9 Обеспечение охраны окружающей среды (атмосферы, водных объектов и почв) и учета местных климатических условий

9.1 Общие положения

9.1.1 Местные нормативы по обеспечению охраны окружающей среды (атмосферы, водных объектов и почв) и учета местных климатических условий содержат:

- 1) бланкетные (отсылочные) нормы к гигиеническим нормативам качества окружающей среды, устанавливаемые государственными санитарно-эпидемиологическими правилами и нормативами;
- 2) бланкетные (отсылочные) нормы к федеральному законодательству в области охраны окружающей среды в части нормативов допустимого воздействия на окружающую среду;
- 3) минимальные расчетные показатели с учетом местных климатических характеристик.

9.2 Минимальные расчетные показатели качества окружающей среды

9.2.1 Для обеспечения качества атмосферного воздуха содержание загрязняющих веществ (химических и биологических) в атмосферном воздухе населенных мест не должно превышать предельно допустимые концентрации и ориентировочные безопасные уровни воздействия загрязняющих веществ в атмосферном воздухе населенных мест, установленные:

- 1) гигиеническими нормативами ГН 2.1.6.1338-03 «Предельно допустимые концентрации загрязняющих веществ в атмосферном воздухе населенных мест»;
- 2) гигиеническими нормативами ГН 2.1.6.2309-07 «Ориентировочные безопасные уровни воздействия (ОБУВ) загрязняющих веществ в атмосферном воздухе населенных мест»;
- 3) «Гигиеническими нормативами содержания пестицидов в объектах окружающей среды ГН 1.2.1323-03»;

9.2.2 Гигиенические требования к обеспечению качества атмосферного воздуха населенных мест следует принимать в соответствии с санитарно-эпидемиологическими правилами и нормативами СанПиН 2.1.6.1032-01 «Гигиенические требования к обеспечению качества атмосферного воздуха населенных мест», исходя из требований:

- 1) в жилой зоне и на других территориях проживания должен соблюдаться критерий, меньший или равный единице предельно допустимой концентрации по каждому загрязняющему веществу;
- 2) в местах массового отдыха населения, на территориях размещения лечебно-профилактических учреждений длительного пребывания больных и центров реабилитации должен соблюдаться критерий, меньший или равный 0,8 предельно допустимой концентрации по каждому загрязняющему веществу.

Соблюдение для жилых территорий 1,0 предельно допустимой концентрации, а для зон массового отдыха 0,8 предельно допустимой концентрации обеспечивается с учетом суммации биологического действия веществ или продуктов их трансформации в атмосфере, за исключением комбинированного действия диоксида азота и серы диоксида, а также с учетом загрязнения атмосферы за счет действующих, строящихся и намеченных к строительству объектов, являющихся источниками загрязнения атмосферного воздуха.

При совместном присутствии в атмосферном воздухе азота диоксида и серы диоксида, обладающих частичной суммацией действия, гигиенические требования к обеспечению качества атмосферного воздуха населенных мест по указанным веществам следует принимать в соответствии с гигиеническими нормативами ГН 2.1.6.2326-08 «Предельно допустимые концентрации загрязняющих веществ в атмосферном воздухе населенных мест. Дополнения и изменения № 4 к ГН 2.1.6.1338-03», исходя из того, что в жилой зоне и на других территориях проживания должен соблюдаться коэффициент комбинированного действия азота диоксида и серы диоксида,

не превышающий 1,6.

Для отдельных загрязняющих веществ вместо предельно допустимых концентраций допускается использование ориентировочных безопасных уровней воздействия, для которых устанавливаются сроки их действия.

9.2.3 Состав и свойства воды в поверхностных водных объектах, используемых или намечаемых к использованию для нужд населения, и требования к качеству поверхностных водных объектов должны соответствовать требованиям санитарно-эпидемиологических правил и нормативов СанПиН 2.1.5.980-00 «2.1.5. Водоотведение населенных мест, санитарная охрана водных объектов. Гигиенические требования к охране поверхностных вод».

9.2.4 Для обеспечения качества поверхностных вод содержание химических веществ в воде поверхностных водных объектов, используемых или намечаемых к использованию для нужд населения, не должно превышать предельно допустимые концентрации и ориентировочные допустимые уровни веществ в воде водных объектов, установленные:

1) гигиеническими нормативами ГН 2.1.5.1315-03 «Предельно допустимые концентрации химических веществ в воде водных объектов хозяйственно-питьевого и культурно-бытового водопользования»;

2) гигиеническими нормативами ГН 2.1.5.2307-07 «Ориентировочные допустимые уровни (ОДУ) химических веществ в воде водных объектов хозяйственно-питьевого и культурно-бытового водопользования»;

3) «Гигиеническими нормативами содержания пестицидов в объектах окружающей среды. ГН 1.2.1323-03».

При отсутствии установленных гигиенических нормативов по отдельным веществам, в соответствии с санитарно-эпидемиологическими правилами и нормативами СанПиН 2.1.5.980-00 «2.1.5. Водоотведение населенных мест, санитарная охрана водных объектов. Гигиенические требования к охране поверхностных вод», водопользователь обязан обеспечивать разработку ориентировочных допустимых уровней или предельно допустимых концентраций и методов определения вещества и/или продуктов его трансформации с нижним пределом измерения меньше или равно 0,5 от предельно допустимой концентрации, в соответствии установленным федеральным законодательством порядком.

9.2.5 Гигиенические требования к обеспечению качества воды поверхностных водных объектов, используемых или намечаемых к использованию для нужд населения, следует принимать в соответствии с санитарно-эпидемиологическими правилами и нормативами СанПиН 2.1.5.980-00 «2.1.5. Водоотведение населенных мест, санитарная охрана водных объектов. Гигиенические требования к охране поверхностных вод», исходя из требования: в случае присутствия в воде поверхностного водного объекта двух и более веществ 1-го и 2-го классов опасности, характеризующихся однонаправленным механизмом токсического действия, в том числе канцерогенных, сумма отношений концентраций каждого из веществ к соответствующим предельно допустимым концентрациям не должна превышать единицу.

9.2.6 Для обеспечения качества водных объектов рыбохозяйственного значения содержание химических веществ в воде таких водных объектов не должно превышать нормативы предельно допустимых концентраций вредных веществ в водах водных объектов рыбохозяйственного значения.

Нормативы предельно допустимых концентраций вредных веществ в водах водных объектов рыбохозяйственного значения до разработки и утверждения нормативов качества воды водных объектов рыбохозяйственного значения, в том числе нормативов предельно допустимых концентраций вредных веществ в водах водных объектов рыбохозяйственного значения, согласно порядка, установленного постановлением Правительства Российской Федерации от 28.06.2008 г. № 484 «О порядке разработки и утверждения нормативов качества воды водных объектов рыбохозяйственного значения, в том числе нормативов предельно допустимых концентраций вредных веществ в водах водных объектов рыбохозяйственного значения», следует принимать на основе «Перечня рыбохозяйственных нормативов: предельно допустимые концентрации и ориентировочно безопасные уровни воздействия вредных веществ для воды водных объектов, имеющих рыбохозяйственное значение».

9.2.7 Установление требований к режиму водных объектов рыбохозяйственного значения по ограничению объема безвозвратного изъятия поверхностных вод, обеспечению оптимального уровня воды и сбросов вод в рыбохозяйственных целях осуществляется в соответствии с частью 3 статьи 47 Федерального закона от 20 декабря 2004 года № 166-ФЗ «О рыболовстве и сохранении водных биологических ресурсов», и должно обеспечивать сохранение водных биоресурсов.

9.2.8 Для обеспечения качества подземных вод содержание химических веществ в воде подземных водных объектов не должно превышать предельно допустимые концентрации веществ в воде водных объектов, установленные гигиеническими нормативами ГН 2.1.5.1315-03 «Предельно допустимые концентрации (ПДК) химических веществ в воде водных объектов хозяйственно-питьевого и культурно-бытового водопользования».

При отсутствии установленных гигиенических нормативов содержания в воде веществ, которые предполагается использовать в технологическом процессе, прямо или косвенно оказывающем влияние на качество подземных вод, в соответствии с санитарными правилами СП 2.1.5.1059-01 «Гигиенические требования к охране подземных вод от загрязнения», водопользователь обязан обеспечивать разработку нормативов и методов определения вещества и (или) продуктов его трансформации с нижним пределом измерения меньше или равно 0,5 от предельно допустимой концентрации, в соответствии с установленным федеральным законодательством порядком.

9.2.9 Гигиенические требования по обеспечению качества подземных вод следует принимать в соответствии с санитарными правилами СП 2.1.5.1059-01 «Гигиенические требования к охране подземных вод от загрязнения», исходя из требований: подземные воды, используемые или потенциально пригодные для питьевого, хозяйственно-бытового водоснабжения и в лечебных целях, не должны быть опасными (потенциально опасными) для здоровья населения.

9.2.10 Для обеспечения качества почв содержание химических веществ в почвах разного характера землепользования не должно превышать предельно допустимые концентрации и ориентировочные допустимые концентрации, установленные:

1) санитарно-эпидемиологическими правилами и нормативами СанПиН 42-128-4433-87 «Санитарные нормы допустимых концентраций химических веществ в почве»;

2) гигиеническими нормативами ГН 2.1.7.204-06 «Предельно допустимые концентрации (ПДК) химических веществ в почве»;

3) гигиеническими нормативами ГН 2.1.7.2042-06 «Ориентировочно допустимые концентрации (ОДК) химических веществ в почве»;

4) «Гигиеническими нормативами содержания пестицидов в объектах окружающей среды. ГН 1.2.1323-03».

9.2.11 Гигиенические нормативы качества почв по эпидемиологическим показателям (санитарно-токсикологическим, санитарно-бактериологическим, санитарно-паразитологическим, санитарно-энтомологическим, санитарно-химическим) следует принимать в зависимости от характера землепользования в соответствии с санитарно-эпидемиологическими правилами и нормативами СанПиН 2.1.7.1287-03 «Санитарно-эпидемиологические требования к качеству почвы».

9.2.12 Требования к качеству почв населенных мест следует принимать в соответствии с санитарно-эпидемиологическими правилами и нормативами СанПиН 2.1.7.1287-03 «Санитарно-эпидемиологические требования к качеству почвы», исходя из требования, согласно которому в почвах городских округов и поселений содержание потенциально опасных для человека хими-

ческих и биологических веществ, биологических и микробиологических организмов, а также уровень радиационного фона не должны превышать предельно допустимые концентрации (уровни), установленные санитарными правилами и гигиеническими нормативами.

9.3 Минимальные расчетные показатели допустимого воздействия на окружающую среду

9.3.1 В соответствии со статьей 12 Федерального закона от 4 мая 1999 года № 96-ФЗ «Об охране атмосферного воздуха», в целях государственного регулирования выбросов вредных веществ в атмосферный воздух, а также обеспечения качества атмосферного воздуха, устанавливаются технические нормативы выбросов и предельно допустимые выбросы.

В целях государственного регулирования вредных физических воздействий на атмосферный воздух устанавливаются предельно допустимые нормативы вредных физических воздействий на атмосферный воздух.

9.3.2 Порядок установления нормативов выбросов вредных веществ в атмосферный воздух определен статьей 12 Федерального закона от 4 мая 1999 года № 96-ФЗ «Об охране атмосферного воздуха» следующим:

1) технические нормативы выбросов устанавливает федеральный орган исполнительной власти в области охраны окружающей среды или другой уполномоченный Правительством Российской Федерации федеральный орган исполнительной власти по согласованию с федеральным органом исполнительной власти в области охраны окружающей среды для отдельных видов стационарных источников выбросов вредных веществ в атмосферный воздух, а также для являющихся источниками загрязнения атмосферного воздуха транспортных или иных передвижных средств и установок всех видов;

2) предельно допустимые выбросы устанавливаются территориальными органами федерального органа исполнительной власти в области охраны окружающей среды для конкретного стационарного источника выбросов вредных веществ в атмосферный воздух и их совокупности.

9.3.3 В случае невозможности соблюдения юридическими лицами, имеющими источники выбросов вредных веществ в атмосферный воздух, предельно допустимых выбросов, в соответствии с пунктом 4 статьи 12 Федерального закона от 4 мая 1999 года № 96-ФЗ «Об охране атмосферного воздуха», территориальные органы федерального органа исполнительной власти в области охраны окружающей среды могут устанавливать для таких источников временно согласованные выбросы по согласованию с территориальными органами иных федеральных органов исполнительных власти.

Временно согласованные выбросы устанавливаются для юридических лиц на период поэтапного достижения предельно допустимых выбросов, при условии соблюдения технических нормативов выбросов и наличия плана уменьшения выбросов вредных веществ в атмосферный воздух, с учетом степени опасности указанных веществ для здоровья человека и окружающей среды.

9.3.4 Сроки поэтапного достижения предельно допустимых выбросов юридическим лицам, имеющим источники выбросов вредных веществ в атмосферный воздух на территории Свердловской области, в соответствии с пунктом 4 статьи 12 Федерального закона от 4 мая 1999 года № 96-ФЗ «Об охране атмосферного воздуха» и пунктом 1 статьи 12 Закона Свердловской области от 20 марта 2006 года № 12-ОЗ «Об охране окружающей среды на территории Свердловской области», устанавливает по представлению территориального органа специально уполномоченного федерального органа исполнительной власти в сфере охраны атмосферного воздуха Правительство Свердловской области.

9.3.5 В соответствии с пунктом 3 статьи 20 Федерального закона от 30 марта 1999 года № 52-ФЗ «О санитарно-эпидемиологическом благополучии населения», нормативы предельно допустимых выбросов химических, биологических веществ и микроорганизмов в воздух, проекты санитарно-защитных зон утверждаются при наличии санитарно-эпидемиологического заключения о соответствии указанных нормативов и проектов санитарным правилам.

9.3.6 Качество поверхностных и подземных вод, поддержание их в состоянии, соответствующем требованиям законодательства, в соответствии с пунктом 1 статьи 35 Водного кодекса Российской Федерации от 3 июня 2006 года № 74-ФЗ, статье 19 Федерального закона от 10 января 2002 года № 7-ФЗ «Об охране окружающей среды» и пункту 4 статьи 18 Федерального закона от 30 марта 1999 года № 52-ФЗ «О санитарно-эпидемиологическом благополучии населения», обеспечивается путем установления и соблюдения согласованных с органами, осуществляющими государственный санитарно-эпидемиологический надзор, нормативов допустимого воздействия на водные объекты и нормативов допустимых сбросов для отдельных водопользователей, а также путем соблюдения требований и решений проектов округов и зон санитарной охраны водных объектов, используемых для питьевого, хозяйственно-бытового водоснабжения и в лечебных целях, утвержденных органами исполнительной власти субъектов Российской Федерации при наличии санитарно-эпидемиологического заключения о соответствии их санитарным правилам.

9.3.7 Порядок установления нормативов допустимого воздействия на водные объекты определен пунктом 1 постановления Правительства Российской Федерации от 30.12.2006 г. № 881 «О порядке утверждения нормативов допустимого воздействия на водные объекты» следующим: нормативы допустимого воздействия на водные объекты разрабатываются и утверждаются по водному объекту или его участку, в соответствии с гидрографическим и/или водохозяйственным районированием, Федеральным агентством водных ресурсов с участием Федерального агентства по рыболовству, Федеральной службы по гидрометеорологии и мониторингу окружающей среды и Федеральной службы по надзору в сфере защиты прав потребителей и благополучия человека.

9.3.8 Нормативы допустимых сбросов веществ и микроорганизмов в водные объекты для водопользователей, в соответствии с постановлением Правительства Российской Федерации от 23 июля 2007 г. № 469 «О порядке утверждения нормативов допустимых сбросов веществ и микроорганизмов в водные объекты для водопользователей», утверждаются на основании предложений водопользователей отдельно для каждого выпуска сточных и (или) дренажных вод в водный объект, Федеральным агентством водных ресурсов по согласованию с Федеральной службой по гидрометеорологии и мониторингу окружающей среды, Федеральной службой по надзору в сфере защиты прав потребителей и благополучия человека, Федеральным агентством по рыболовству и Федеральной службой по экологическому, технологическому и атомному надзору.

9.3.9 Величины нормативов допустимых сбросов веществ и микроорганизмов в водные объекты для отдельных водопользователей до 1 января 2015 года, в соответствии со статьей 6.2 Федерального закона от 3 июня 2006 года № 73-ФЗ «О введении в действие Водного кодекса Российской Федерации», определяются на основании предельно допустимых концентраций химических веществ и микроорганизмов и других показателей качества воды в водных объектах, в соответствии с «Методикой разработки нормативов допустимых сбросов веществ и микроорганизмов в водные объекты для водопользователей».

9.3.10 При установлении нормативов допустимых сбросов, в случае невозможности достижения нормативов качества воды в водных объектах из-за воздействия природных факторов, не поддающихся регулированию, величины нормативов допустимых сбросов определяются, исходя из условий соблюдения в контрольном пункте сформировавшегося природного фонового качества воды.

9.3.11 Для объектов Городского округа Верхняя Тура, являющихся источниками воздействия на среду обитания и здоровье человека, согласно пункту 2.1. санитарно-эпидемиологических правил и нормативов СанПиН 2.2.1/2.1.1.1200-03 «Санитарно-защитные зоны и санитарная классификация предприятий, сооружений и иных объектов», должны устанавливаться санитарно-за-

щитные зоны.

9.3.12 Установление размеров санитарно-защитных зон для промышленных объектов и производств I-го и II-го классов опасности, согласно пункта 4.2. санитарно-эпидемиологических правил и нормативов СанПиН 2.2.1/2.1.1.1200-03, осуществляется постановлением Главного государственного санитарного врача Российской Федерации на основании:

1) предварительного заключения Управления Федеральной службы по надзору в сфере защиты прав потребителей и благополучия человека по Свердловской области;

2) действующих санитарно-эпидемиологических правил и нормативов;

3) экспертизы проекта санитарно-защитной зоны с расчетами рассеивания загрязнения атмосферного воздуха и физических воздействий на атмосферный воздух, выполненной аккредитованными организациями;

4) оценки риска здоровью населения;

5) систематических (годовых) натурных исследований и измерений загрязнения атмосферного воздуха, уровней физического воздействия на атмосферный воздух, количество и периодичность которых определяется санитарно-эпидемиологическими правилами и нормативами.

9.3.13 Для промышленных объектов и производств III, IV, V классов опасности в соответствии с пунктом 4.3 санитарно-эпидемиологических правил и нормативов СанПиН 2.2.1/2.1.1.1200-03 «Санитарно-защитные зоны и санитарная классификация предприятий, сооружений и иных объектов» размеры санитарно-защитных зон могут устанавливаться на основании решения и санитарно-эпидемиологического заключения Главного государственного санитарного врача Свердловской области или его заместителя на основании:

1) действующих санитарно-эпидемиологических правил и нормативов;

2) результатов экспертизы проекта санитарно-защитной зоны с расчетами рассеивания загрязнения атмосферного воздуха и физических воздействий на атмосферный воздух;

3) систематических натурных исследований и измерений загрязнения атмосферного воздуха, уровней физического воздействия на атмосферный воздух, количество и периодичность которых определяется санитарно-эпидемиологическими правилами и нормативами.

9.3.14 Размеры санитарно-защитных зон для отдельных проектируемых, реконструируемых и действующих объектов – источников воздействия на среду обитания и (или) их комплексов определяются проектом обоснования санитарно-защитной зоны на основании классификации санитарно-эпидемиологических правил и нормативов СанПиН 2.2.1/2.1.1.1200-03 «Санитарно-защитные зоны и санитарная классификация предприятий, сооружений и иных объектов», расчетов рассеивания загрязнения атмосферного воздуха и физических воздействий на атмосферный воздух, произведенных по разработанным в установленном порядке методикам, с учетом гигиенических требований к качеству атмосферного воздуха населенных мест и результатов натурных исследований и измерений атмосферного воздуха, уровней физического воздействия на атмосферный воздух, выполненных в соответствии с порядком, установленным санитарно-эпидемиологическим законодательством.

9.3.15 В соответствии с пунктами 3.2, 3.10 санитарно-эпидемиологических правил и нормативов СанПиН 2.2.1/2.1.1.1200-03 «Санитарно-защитные зоны и санитарная классификация предприятий, сооружений и иных объектов» проектом санитарно-защитной зоны должны предусматриваться:

1) мероприятия по защите населения от воздействия выбросов вредных химических примесей в атмосферный воздух и физического воздействия;

2) функциональное зонирование территории санитарно-защитной зоны и режим ее использования;

3) мероприятия и средства на организацию санитарно-защитных зон, включая отселение жителей, в случае необходимости.

Выполнение мероприятий, включая отселение жителей, обеспечивают должностные лица соответствующих промышленных объектов и производств.

9.3.16 Планировочная организация санитарно-защитной зоны, включающая благоустройство, озеленение должна быть увязана с функционально-планировочной и архитектурно-композиционной структурой прилегающих территорий города, и соответствовать перспективной градостроительной ситуации.

9.3.17 В первоочередном порядке должно предусматриваться благоустройство и озеленение территории секторов санитарно-защитной зоны, отделяющих источники воздействия на среду обитания и здоровье человека от объектов с установленными нормативами качества среды обитания.

9.3.18 Планировочная организация санитарно-защитной зоны объектов I – III классов опасности должна основываться на зонировании ее территории согласно классификации санитарно-эпидемиологических правил и нормативов СанПиН 2.2.1/2.1.1.1200-03 «Санитарно-защитные зоны и санитарная классификация предприятий, сооружений и иных объектов» с выделением трех основных зон:

1) защитного озеленения вдоль границ источников негативного воздействия (производственных, коммунально-складских и иных зон), с озеленением не менее 13 % территории санитарно-защитной зоны;

2) защитного озеленения при жилых, рекреационных и иных зонах, с озеленением не менее 17 % территории санитарно-защитной зоны;

3) планировочного использования (территории объектов, размещение которых в пределах санитарно-защитной зоны допускается санитарно-эпидемиологическими правилами и нормативами СанПиН 2.2.1/2.1.1.1200-03, коридоров проветривания, трасс автомобильных и железных дорог, линий высоковольтных электропередач, водоемов и других открытых пространств), с размером, не превышающим 45 % территории санитарно-защитной зоны.

В стесненных условиях сложившейся застройки удельный вес озеленяемых территорий и их размещение устанавливается по согласованию с конструкторским территориальным отделом Управления Федеральной службы по надзору в сфере защиты прав потребителей и благополучия человека по Свердловской области и муниципальными органами архитектуры и градостроительства.

В границах санитарно-защитной зоны необходимо предусматривать интенсивное озеленение участков, свободных от застройки, а также освобождающихся за счет выноса объектов, недопустимых к размещению на территории санитарно-защитной зоны по требованиям санитарно-эпидемиологических правил и нормативов СанПиН 2.2.1/2.1.1.1200-03.

9.3.19 Объекты, размещение которых в пределах санитарно-защитной зоны допускается санитарно-эпидемиологическими правилами и нормативами СанПиН 2.2.1/2.1.1.1200-03, не должны занимать более 30 % территории санитарно-защитной зоны (в составе зоны планировочного использования).

9.3.20 Существующие зеленые насаждения на территории санитарно-защитной зоны должны быть максимально сохранены и включены в общую систему озеленения зоны, с учетом выполнения мероприятий по их реконструкции.

9.3.21 Вновь создаваемые зеленые насаждения санитарно-защитных зон объектов I – III классов опасности решаются посадками плотной структуры изолирующего типа, которые создают на пути загрязненного воздушного потока механическую преграду, осаждающая и поглощая часть выбросов загрязняющих веществ, или посадками фильтрующего типа, выполняющими роль механического и биологического фильтра, согласно классификации санитарно-эпидемиологических правил и нормативов СанПиН 2.2.1/2.1.1.1200-03 «Санитарно-защитные зоны и санитарная классификация предприятий, сооружений и иных объектов».

9.3.22 Участки зеленых насаждений санитарно-защитных зон, непосредственно примыкающие к жилым и иным зонам, допускается осуществлять по типу скверов и бульваров, предназна-

ченных для транзитного движения пешеходов, с исключением рекреационных функций.

9.3.23 Оптимальные условия проветривания и очистки атмосферного воздуха в санитарно-защитной зоне достигаются созданием коридоров проветривания, особенно в направлении господствующих ветров.

Необходимость создания коридоров проветривания должна быть учтена архитектурно-планировочным решением санитарно-защитной зоны. В качестве коридоров проветривания могут быть использованы трассы автомобильных и железных дорог, линии высоковольтных электропередач, водоемы и другие открытые пространства. Коридоры проветривания должны быть направлены в сторону от жилой застройки.

10 Обеспечение инженерной подготовкой и защитой территорий

10.1 Общие положения

10.1.1 Местные нормативы по обеспечению инженерной подготовкой и защитой территорий содержат минимальные расчетные показатели по обеспечению отвода поверхностных вод и защите территорий населенных пунктов от затопления и подтопления и содержат бланкетные (отсылочные) положения к федеральным нормативным техническим документам.

10.1.2 Обеспечение инженерной подготовкой территорий производится посредством инженерной защиты населения от затопления, подтопления, оползневых и карстово-суффозионных процессов, образования эрозии и техногенных нарушений и осуществляется на основе учета существующего и перспективного использования и прогноза изменений инженерно-геологических условий территорий городского округа.

10.1.3 Положения по обеспечению поверхностного водоотвода территорий населенных пунктов включают мероприятия по инженерному благоустройству, вертикальной планировке, условия по отводу поверхностных стоков с водосборной площади и очистке поверхностных стоков.

10.2 Минимальные расчетные показатели отвода поверхностных вод

10.2.1 Поверхностный водоотвод следует обеспечивать посредством вертикальной планировки территории. Вертикальную планировку участков улиц и дорог следует осуществлять согласно требованиям строительных норм и правил СНиП 2.07.01-89* «Градостроительство. Планировка и застройка городских и сельских поселений».

10.2.2 Обеспечение отвода поверхностных вод осуществляется со всей застроенной территории водосборного бассейна системами открытого и закрытого самотечного водоотвода в соответствии с требованиями строительных норм и правил СНиП 2.07.01-89* «Градостроительство. Планировка и застройка городских и сельских поселений».

10.2.3 Районы малоэтажной застройки города, населенные пункты и территории парков, скверов должны быть обеспечены открытой дождевой канализацией (канавы, кюветы, лотки) с устройством мостиков и труб на пересечении с улицами, дорогами, проездами и тротуарами.

10.2.4 Расчет параметров открытой и закрытой сети поверхностного водоотвода следует производить согласно требованиям строительных норм и правил СНиП 2.04.03-85 «Канализация. Наружные сети и сооружения».

10.2.5 На очистку должно направляться не менее 70% годового объема поверхностного стока с территорий жилой зоны, что обеспечивает очистку наиболее загрязненной части стока, образующегося в период выпадения дождей, таяния снега и мойки дорожных покрытий, в соответствии с требованиями строительных норм и правил СНиП 2.04.03-85 «Канализация. Наружные сети и сооружения».

10.2.6 Для очистки поверхностных стоков следует применять простые в эксплуатации и надежные в работе сооружения механической и физико-химической очистки, в соответствии со строительными нормами и правилами СНиП 2.04.03-85 «Канализация. Наружные сети и сооружения с применением отстойных сооружений».

В населенных пунктах следует применять следующие типы и составы очистных сооружений поверхностных стоков:

1) в городских населенных пунктах - установки механической очистки (решетки, песколовки, нефтеловушки, сменные фильтры);

2) в городе - локальные очистные сооружения (отстойники, сменные фильтры).

10.2.7 Сброс поверхностного стока без очистки допускается в ближайший водоток с локальных водосборов территорий районов малоэтажного жилищного строительства города с площади, не превышающей 20 га, и не имеющей источников загрязнения, а также с территорий лесопарков, имеющих самостоятельный выпуск в водоем.

10.2.8 За минимальную планировочную отметку выпуска очищенных стоков с очистных сооружений, расположенных на прибрежных участках водотоков и водоемов, следует принимать горизонт паводковых вод с обеспеченностью 10%, в соответствии со строительными нормами и правилами СНиП 2.06.03-85 Мелиоративные системы и сооружения, а также строительными нормами и правилами СНиП 33-01-2003 «Гидротехнические сооружения. Основные положения».

10.2.9 Минимальную протяженность открытых и закрытых водоотводящих устройств для различных типов жилой застройки следует принимать в соответствии с таблицей 1.

Таблица 1

Тип жилой застройки	Минимальная протяженность открытых и закрытых водоотводящих устройств, км/ кв. км	
	Открытых	Закрытых
Многоэтажные жилые дома секционного типа	-	3,6
Среднеэтажные жилые дома секционного типа	-	3,5
Малоэтажные жилые дома секционного типа	4,3	-
Жилые дома блокированного типа	4,3	-
Индивидуальные жилые дома	4,5	-

10.2.10 Минимальное соотношение площади водонепроницаемой поверхности территории к площади жилой застройки в зависимости от ее типа следует принимать в соответствии с таблицей 2.

Таблица 2

Тип жилой застройки	Соотношение площади водонепроницаемой поверхности территории к площади жилой застройки, %
Многоэтажные жилые дома секционного типа	50
Среднеэтажные жилые дома секционного типа	40
Малоэтажные жилые дома секционного типа	35
Жилые дома блокированного типа	35
Индивидуальные жилые дома	5

10.2.11 Минимальный объем стока дождевых вод от расчетного дождя, отводимый на очистные сооружения с территории жилой застройки в зависимости от ее типа, следует принимать в соответствии с таблицей 3.

Таблица 3

Тип жилой застройки	Минимальный объем стока дождевых вод от расчетного дождя, отводимый на очистку, куб. м
Многоэтажные жилые дома секционного типа	25,00
Среднеэтажные жилые дома секционного типа	15,00

Малозэтажные жилые дома секционного типа	15,00
Жилые дома блокированного типа	10,00
Индивидуальные жилые дома	5,00

10.2.12 Минимальный суточный объем стока талых вод в середине периода снеготаяния, отводимый на очистку с 1 га территории населенного пункта в соответствии с типом жилой застройки, следует принимать в соответствии с таблицей 4.

Таблица 4

Тип жилой застройки	Минимальный объем стока талых вод, отводимый на очистку, куб. м
Многоэтажные жилые дома секционного типа	3,75
Среднеэтажные жилые дома секционного типа	7,50
Малозэтажные жилые дома секционного типа	9,50
Жилые дома блокированного типа	10,00
Индивидуальные жилые дома	9,50

10.2.13 Минимальную относительную площадь земельного участка для размещения очистных сооружений поверхностного стока в зависимости от состава и способа очистки в процентах от площади водосборного бассейна, сток с которого направляется на очистку, следует принимать в соответствии с таблицей 5.

Таблица 5

Состав и способ очистки на очистных сооружениях поверхностных стоков	Минимальная относительная площадь земельного участка, % от площади водосборного бассейна
Простые сооружения механической очистки, состоящие из решеток, песколовок, отстойников, нефтеловушек, фильтров без применения станции перекачки	0,35 %
Сооружения механической очистки с применением регулирующих (аккумулирующих) резервуаров, станций перекачки	0,25 %
Сооружения механической и физико-химической реагентной или сорбционной очистки с применением регулирующих (аккумулирующих) станций перекачки	0,10%

10.2.14 Площадь земельного участка (в гектарах) для размещения снежных свалок следует принимать из расчета 0,3 - 1,0 га территории на 100 тыс. куб.м. снежно-ледовых отходов в зависимости от высоты укладки.

10.3 Минимальные расчетные показатели обеспеченности объектами защиты территорий от затопления и подтопления

10.3.1 Обеспеченность населения объектами защиты от затопления и подтопления должна осуществляться в соответствии со строительными нормами и правилами СНиП 2.07.01-89* «Градостроительство. Планировка и застройка городских и сельских поселений» и предусматривать на территории населенного пункта:

- 1) защиту от затопления паводковыми водами, ветровым нагоном воды и подтопления грунтовыми водами подсыпкой (намывом) или обвалованием;
- 2) подсыпку территории с отметкой бровки не менее чем на 0,5 м выше расчетного горизонта высоких вод с учетом высоты волны при ветровом нагоме;
- 3) превышение гребня дамбы обвалования над расчетным уровнем в зависимости от класса сооружений в соответствии со строительными нормами и правилами СНиП 33-01-2003 «Гидротехнические сооружения. Основные положения».

10.3.2 За расчетный горизонт высоких вод следует принимать отметку наивысшего уровня воды повторяемостью:

- 1) один раз в 100 лет - для территорий, застроенных или подлежащих застройке жилыми домами и объектами социального и коммунально-бытового назначения;
- 2) один раз в 10 лет - для территорий парков, плоскостных спортивных сооружений и сооружений санитарно-защитного назначения.

10.3.3 При проектировании инженерной защиты территорий населенных пунктов на берегах водотоков и водоемов за расчетный горизонт следует принимать максимальный уровень воды в них с вероятностью превышения в зависимости от класса сооружений инженерной защиты в соответствии со строительными нормами и правилами СНиП 2.06.15-85 «Инженерная защита территорий от затопления и подтопления».

10.3.4 Территории общественно-деловых зон города с объектами социального и коммунально-бытового назначения и территории объектов культурного наследия населенных пунктов, расположенные в зоне паводкового затопления повторяемостью один раз в 100 лет, должны быть обеспечены инженерной защитой дамбами обвалования.

Обеспечение инженерной защитой с применением дамб обвалования следует осуществлять совместно с устройством дренажей, водоотводящих, водосбросных сетей и насосных станций на основе сравнения вариантов ее устройства или выноса жилой застройки из зоны затопления.

10.3.5 Территории жилой застройки с высоким уровнем грунтовых вод следует обеспечивать защитой от подтопления посредством:

- 1) повышения водоотводящих и дренирующих свойств рек и ручьев;
- 2) вертикальной планировки территории и организации систем поверхностного водоотвода;
- 3) применения различных типов дренажей (головного, берегового, систематического и сопутствующего), противодиффузионных завес;
- 4) регулирования уровня режима водных объектов.

10.3.6 В районах малоэтажной застройки города, а также на территориях парков, скверов не следует допускать канализование рек и ручьев в закрытые коллекторы, за исключением устройства перепускных труб.

10.3.7 Для обеспечения защиты от подтопления застроенной и подлежащей застройке территории с высоким уровнем грунтовых вод и заболоченных территорий с торфозалежью следует предусматривать мероприятия в соответствии со строительными нормами и правилами СНиП 22-02-2003 «Инженерная защита территорий, зданий и сооружений от опасных геологических процессов. Основные положения», СНиП 2.06.15-85 «Инженерная защита территорий от затопления и подтопления», СНиП 2.06.03-85 «Мелиоративные системы и сооружения».

На застроенной и подлежащей застройке территории, подверженной подтоплению, следует предусматривать понижение уровня грунтовых вод путем устройства закрытых дренажных систем.

На территории усадебной застройки в городских населенных пунктах, на озелененных территориях общего пользования допускается устройство открытой осушительной сети.

10.3.8 Мероприятия по защите от подтопления застроенных и подлежащих застройке территорий должны обеспечивать нормальную эксплуатацию зданий и сооружений посредством понижения уровня грунтовых вод на величину не менее 0,5 м от отметки пола подвала.

10.3.9 При освоении подлежащих застройке территорий с торфозалежью высоту подсыпки минеральным грунтом следует принимать в соответствии со строительными нормами и прави-

лами СНиП 2.07.01-89* «Градостроительство. Планировка и застройка городских и сельских поселений» не менее 1 м.

10.3.10 Обеспечение инженерной защиты территории застройки, подверженной воздействию карстово-суффозионным процессам должно осуществляться в соответствии с требованиями строительных норм и правил СНиП 22-02-2003 «Инженерная защита территорий, зданий и сооружений от опасных геологических процессов. Основные положения» и СНиП 2.01.09-91 «Здания и сооружения на подрабатываемых территориях и просадочных грунтах».

11 Результаты анализа административно-территориального устройства, природно-климатических и социально-экономических условий развития городского округа, влияющих на установление расчетных показателей

11.1 Результаты анализа административно-территориального устройства Городского округа Верхняя Тура

Городской округ Верхняя Тура входит в состав Свердловской области. Относится к Горнозаводскому управленческому округу. Административный центр - г. Верхняя Тура. Удален от областного центра г. Екатеринбург на расстояние 187 км к северу. Возник как административная единица в 1995 г. по итогам местного референдума. Ранее эта территория находилась в административном подчинении г. Кушва. Расстояние до города Кушва - 5 км.

Размер территории в границах городского округа составляет 23626,7 га, в т.ч. площадь территории г. Верхняя Тура - 1591,0 га.

Городской округ Верхняя Тура граничит с территориями муниципальных образований: Кушвинский городской округ с юга и запада; городской округ Красноуральск - с востока; Нижнетуринский городской округ - с севера; Городской округ «Город Лесной» - с северо-запада и относится к Горнозаводскому управленческому округу.

Городской округ Верхняя Тура на две части делят река Тура и Верхнетуринское водохранилище (плотина возведена в 1737 году, последняя реконструкция проведена в период с 1955 по 1963 год). Зелёная и лесопарковая зона вокруг города в 25 тысяч гектар находится в ведение Кушвинского лесхоза.

Внешнее автомобильное сообщение осуществляется по автодорогам регионального значения Екатеринбург - Нижний Тагил - Серов, Верхняя Тура - Красноуральск, Верхняя Тура - Качканар.

Через округ проходит магистральная железнодорожная линия Гороблагодатская - Серов.

11.2 Результаты анализа природно-климатических условий развития Городского округа Верхняя Тура

Климат территории континентальный. Сезоны года выражены отчетливо, погода неустойчивая. На формирование климата оказывает влияние Уральский хребет, который задерживает с запада теплые влажные ветры, а с востока - холодные сухие.

Большая часть осадков приходится на теплое время года, что благоприятно сказывается на развитии растительности. Зима длится 5-6 месяцев. Снежный покров устанавливается в конце октября-начале ноября. В феврале-марте он достигает максимальной мощности до 40 см. Снеготаяние заканчивается во второй половине апреля. Вечная мерзлота отсутствует. Средняя многолетняя величина испарения составляет 84 % от количества выпадающих осадков.

11.3 Результаты анализа социально-демографического состава и плотности населения Городского округа Верхняя Тура

Численность постоянного населения Городского округа Верхняя Тура на 31.12.2015 года составила 9,236 тыс. человек.

Демографическая ситуация в городском округе характеризуется естественной убылью постоянного населения. На протяжении последних лет показатели рождаемости и смертности остаются стабильными. Естественная убыль населения связана с превышением смертности над рождаемостью и числа выбывших с территории над прибывшими.

Городское население составляет 100 %. Плотность населения - 7 человек на 1 кв. км.

Миграционные процессы характеризуются превышением числа снявшихся с регистрационного учета над зарегистрированными по месту жительства в Городском округе Верхняя Тура.

Демографические показатели представлены в таблице 1.

Таблица 1

№ п/п	Показатель	Ед. изм.	2011 г.	2012 г.	2013 г.
1.1	Численность постоянного населения, всего, в том числе:	Тыс. чел.	9,417	9,273	9,201
1.1.1	численность населения в трудоспособном возрасте ¹	Тыс. чел.	5,139	5,060	5,048
		%	54,6	54,5	54,9
1.1.2	численность населения моложе трудоспособного возраста	Тыс. чел.	1,774	1,750	1,744
		%	18,8	18,9	19
1.1.3	численность населения старше трудоспособного возраста	Тыс. чел.	2,504	2,463	2,409
		%	26,6	26,6	26,2
1.2	Коэффициент общей демографической нагрузки ²	Ед.	0,832	0,833	0,823
1.3	Численность экономически активного населения, всего	Тыс. чел.	5,2	5,2	5,1
1.4	Численность населения, признанного в установленном порядке безработными	Чел.	267	131	93
1.5	Уровень регистрируемой безработицы ³	%	5,04	2,47	1,8

Примечания:

1 Численность населения в трудоспособном возрасте рассчитывается как общая численность мужчин в возрасте от 16 до 59 лет и женщин в возрасте от 16 до 54 лет, независимо от участия в производственной деятельности;

2 Коэффициент общей демографической нагрузки рассчитывается путем деления численности населения моложе и старше трудоспособного возраста (стр.1.1.2 и стр.1.1.3) на численность населения трудоспособного возраста (стр.1.1.1);

3 Уровень регистрируемой безработицы рассчитывается как процентное отношение численности зарегистрированных безработных к численности экономически активного населения по балансу трудовых ресурсов.

11.4 Результаты анализа документов стратегического планирования социально-экономического развития Городского округа Верхняя Тура

Постановление администрации Городского округа Верхняя Тура от 16.11.2014г. № 17 «Об утверждении муниципальной программы «Повышение эффективности деятельности органов местного самоуправления Городского округа Верхняя Тура до 2020 года».

Цели Программы:

1. Совершенствование системы управления муниципальной службой, формирование высококвалифицированного кадрового состава, обеспечивающего эффективность муниципального управления;

2. Совершенствование системы информирования населения о деятельности органов местного самоуправления;

3. Развитие информационного потенциала архивного фонда на территории Городского округа Верхняя Тура;

4. Снижение количества пожаров и обеспечение первичных мер пожарной безопасности на территории Городского округа Верхняя Тура;

5. Обеспечение безопасности населения Городского округа Верхняя Тура от опасностей, возникающих при ведении военных действий или вследствие этих действий, от чрезвычайных ситуаций природного и техногенного характера;

6. Снижение преступлений в общественных местах и на улицах, обеспечение максимальной безопасности населения на улицах и в других общественных местах Городского округа Верхняя Тура;

7. Создание благоприятных условий для развития субъектов малого и среднего предпринимательства и повышения их конкурентоспособности;

8. Создание условий для наиболее полного удовлетворения спроса населения на потребительские товары и услуги и обеспечение прав потребителя;

9. Создание условий для формирования и предоставления земельных участков под объекты жилищно-гражданского строительства на территории Городского округа Верхняя Тура;

10. Разработка градостроительной документации на строительство объектов капитального строительства в соответствии с нормативами градостроительного проектирования Городского округа Верхняя Тура;

11. Усиление поддержки общественных организаций и отдельных категорий граждан;

12. Повышение качества и доступности государственных и муниципальных услуг в Городском округе Верхняя Тура, в том числе путем перевода услуг в электронную форму

13. Выполнение полномочий по предоставлению однократно бесплатно в собственность для индивидуального жилищного строительства земельных участков категориям граждан, установленным федеральным законодательством;

14. Формирование системы учета недвижимости на территории Городского округа Верхняя Тура, создание полного и достоверного источника информации об объектах недвижимости Городского округа Верхняя Тура, обеспечивающего реализацию эффективного, рационального использования и управления недвижимостью и земельными ресурсами;

15. Улучшение жилищных условий граждан за счет проведения капитального ремонта имущества многоквартирных домов и переселения из аварийного жилищного фонда;

16. Повышение комфортности и безопасности проживания населения городского округа за счет формирования жилищного фонда для переселения граждан из жилых помещений, признанных непригодными для проживания и (или) с высоким уровнем износа;

17. Повышение безопасности проживания населения за счет развития и модернизации объектов инженерной инфраструктуры;

18. Повышение энергетической эффективности, в том числе за счет активации энергосбережения;

19. Максимальное вовлечение в структуру питьевого водоснабжения населения природных подземных источников питьевой воды: родников, колодцев и скважин на территории Городского округа Верхняя Тура, их обустройство, грамотная эксплуатация, сохранение для настоящего и будущих поколений, а также экологическое воспитание и просвещение населения.

Для реализации поставленных целей Программы следует решить следующие задачи:

1. Совершенствование кадровых технологий, применяемых в системе муниципальной службы;

2. Осуществление органами местного самоуправления переданных полномочий;

3. Обеспечение своевременного опубликования в средствах массовой информации официальных документов (решений Думы Городского округа Верхняя Тура, постановлений и распоряжений главы Городского округа Верхняя Тура, официальных объявлений и разъяснений должностных лиц и т.п.), а также обеспечение размещения в соответствии с требованиями законодательства Российской Федерации официальных документов органов местного самоуправления на официальном сайте Городского округа Верхняя Тура;

4. Удовлетворение потребностей пользователей в архивной информации в Городском округе Верхняя Тура;

5. Сохранение и повышение безопасности хранения архивных документов, находящихся на хранении в архивном отделе администрации Городского округа Верхняя Тура, как части историко-культурного достояния Свердловской области;

6. Осуществление государственных полномочий по хранению, комплектованию, учету и использованию архивных документов, относящихся к государственной собственности Свердловской области, и находящихся на хранении в архивном отделе;

7. Обеспечение первичных мер пожарной безопасности;

8. Подготовка, обучение и информирование населения способам защиты и правилам пожарной безопасности;

9. Защита населения Городского округа Верхняя Тура от чрезвычайных ситуаций природного и техногенного характера в мирное и военное время;

10. Профилактика терроризма и экстремизма и недопущения фактов его распространения на территории Городского округа Верхняя Тура;

11. Подготовка и обучение населения способам защиты от опасностей терроризма и экстремизма;

12. Совершенствование механизмов поддержки субъектов малого и среднего предпринимательства, развитие организаций инфраструктуры поддержки субъектов малого и среднего предпринимательства;

13. Повышение правовой грамотности и информированности населения в вопросах защиты прав потребителя;

14. Подготовка проектов территории и проектов межевания застроенных и подлежащих застройке территорий;

15. Разработка нормативов градостроительного проектирования Городского округа Верхняя Тура;

16. Сохранение, укрепление и оказание помощи социально ориентированным некоммерческим организациям в проведении общественно – значимых мероприятиях;

17. Повышение эффективности социальной поддержки населения;

18. Оптимизация системы мониторинга качества и доступности государственных и муниципальных услуг, проведение регулярного мониторинга качества;

19. Обеспечение доступа граждан для получения государственных и муниципальных услуг по принципу «одного окна» в МФЦ;

20. Сокращение сроков и стоимости административных процедур;

21. Унификация административных регламентов, сокращение перечня запрашиваемых документов при предоставлении государственных и муниципальных услуг;

22. Формирование земельных участков (выполнение кадастровых работ; постановка земельного участка на государственный кадастровый учет;

23. Определение разрешенного использования земельного участка;

24. Определение технических условий подключения индивидуального жилого дома к сетям инженерно-технического обеспечения и платы за его подключение к сетям инженерно-технического обеспечения;

25. Подготовка земельных участков для проведения торгов под строительство зданий, строений и сооружений;

26. Снижение доли объектов муниципального имущества, не прошедших государственную регистрацию права собственности;

27. Приведение технического состояния многоквартирных домов в соответствие с требованиями нормативных документов;

28. Обеспечение переселения граждан из жилищного фонда, признанного в установленном порядке аварийным до 01 января 2012 года;

29. Повышение качества оказываемых жилищно-коммунальных услуг;

30. Повышение качества жизни населения за счет снижения затрат на оплату жилищно-коммунальных услуг и обеспечения права граждан на благоприятную окружающую среду;

31. Обустройство и организация эксплуатации источников нецентрализованного водоснабжения;

32. Учет, санитарно-гигиеническая оценка источников нецентрализованного водоснабжения;

33. Экологическое воспитание и пропаганда идей сохранения и восстановления природных ресурсов и объектов родного города.

Подпрограммы, подлежащие реализации в рамках Программы, представлены в таблице 2.

Таблица 2

Наименование	Период реализации
Подпрограмма 1. «Совершенствование муниципального управления на территории Городского округа Верхняя Тура»	2015 - 2020гг.
Подпрограмма 2. «Информирование населения о деятельности органов местного самоуправления»	2015 - 2020гг.
Подпрограмма 3. «Обеспечение деятельности по комплектованию, учету, хранению и использованию архивных документов, хранящихся в архивном отделе администрации Городского округа Верхняя Тура»	2015 - 2020гг.
Подпрограмма 4. «Пожарная безопасность на территории Городского округа Верхняя Тура»	2015 - 2020гг.
Подпрограмма 5. «Защита от чрезвычайных ситуаций природного и техногенного характера на территории Городского округа Верхняя Тура, гражданская оборона»	2015 - 2020гг.
Подпрограмма 6. «Профилактика терроризма и экстремизма на территории Городского округа Верхняя Тура»	2015 - 2020гг.
Подпрограмма 7. «Поддержка и развитие малого и среднего предпринимательства в Городском округе Верхняя Тура»	2015 - 2020гг.
Подпрограмма 8. «Защита прав потребителей на территории Городского округа Верхняя Тура»	2015 - 2020гг.
Подпрограмма 9. «Разработка документации по планировке территории Городского округа Верхняя Тура»	2015 - 2020гг.
Подпрограмма 10. «Меры социальной поддержки отдельных категорий граждан в Городском округе Верхняя Тура»	2015 - 2020гг.
Подпрограмма 11. «Информатизация Городского округа Верхняя Тура»	2015 - 2020гг.
Подпрограмма 12. «Предоставление однократно бесплатно земельных участков в собственность граждан для индивидуального жилищного строительства на территории Городского округа Верхняя Тура»	2015 - 2020гг.
Подпрограмма 13. Создание системы учета недвижимости на территории Городского округа Верхняя Тура»	2015 - 2020гг.
Подпрограмма 14. «Улучшение жилищных условий граждан, проживающих на территории Городского округа Верхняя Тура»	2015 - 2020гг.
Подпрограмма 15. «Развитие и модернизация систем коммунальной инфраструктуры в Городском округе Верхняя Тура»	2015 - 2020гг.
Подпрограмма 16. «Энергосбережение и повышение энергетической эффективности в Городском округе Верхняя Тура»	2015 - 2020гг.
Подпрограмма 17. «Обустройство источников нецентрализованного водоснабжения»	2015 - 2020гг.
Подпрограмма 18. «Реконструкция региональной автоматизированной системы централизованного оповещения Свердловской области на базе комплекса технических средств оповещения на территории Городского округа Верхняя Тура»	2016 - 2020гг.

Постановление администрации Городского округа Верхняя Тура от 30.01.2015 № 5 «Об утверждении муниципальной программы «Строительство, развитие и содержание объектов городского и дорожного хозяйства Городского округа Верхняя Тура до 2020 года».

Цели Программы:

1. Повышение доступности качественного образования, соответствующего требованиям инновационного развития экономики региона, современным потребностям общества;

2. Снижение негативного воздействия отходов производства и потребления на окружающую среду на территории Городского округа Верхняя Тура;

3. Обеспечение жителей и социально значимых объектов Городского округа Верхняя Тура качественной питьевой водой из наиболее защищенных подземных источников водоснабжения, соответствующей СанПиН 1074-01;

4. Создание условий, обеспечивающих населению города возможность систематически заниматься физической культурой и массовым спортом, вести здоровый образ жизни;

5. Повышение технического уровня и улучшение транспортно-эксплуатационного состояния автомобильных дорог общего пользования Городского округа Верхняя Тура;

6. Повышение уровня благоустройства и улучшение внешнего облика территорий городского округа Верхняя Тура;

7. Создание условий для повышения уровня комфортности проживания за счет функционального зонирования территорий;

8. Создание комфортных условий для проживания жителей Городского округа Верхняя Тура;

9. Социальная поддержка жителей Городского округа Верхняя Тура в области жилищно-коммунального хозяйства.

Задачи Программы:

1. Строительство и ввод объекта образования в Городском округе Верхняя Тура для обеспечения шаговой доступности получения образовательных услуг жителями;

2. Оснащение материально-технической базы учреждений в соответствии с современными требованиями;

3. Обеспечение питьевой водой улучшенного качества населения и социально значимых объектов (детских учреждений, школ, больниц);

4. Развитие инфраструктуры сферы физической культуры;

5. Увеличение доли автомобильных дорог улично-дорожной сети с твердым покрытием;

6. Совершенствование и сохранность существующей сети дорог, улучшение инженерного обустройства для обеспечения безопасности дорожного движения;

7. Ликвидация свалок бытового мусора;

8. Опилка ветхих тополей;

9. Озеленение и скашивание травы в городском сквере;

10. Реализация мероприятий, направленных на комплексное благоустройство дворовых территорий;

11. Строительство подводящих распределительных газопроводов;

12. Оказание дополнительной меры поддержки отдельным категориям граждан при оплате жилищно-коммунальных услуг.

Подпрограммы, подлежащие реализации в рамках Программы, представлены в таблице 3.

Таблица 3

Наименование	Период реализации
Подпрограмма 1. "Строительство зданий образовательных организаций"	2015 - 2020гг.
Подпрограмма 2. "Строительство полигона твердых бытовых отходов"	2015 - 2020гг.
Подпрограмма 3. "Освоение сопочного месторождения подземного источника водоснабжения и строительство водовода до существующей системы водоснабжения"	2015 - 2020гг.
Подпрограмма 4. "Строительство здания физкультурно-оздоровительного комплекса"	2015 - 2020гг.
Подпрограмма 5. "Развитие и обеспечение сохранности автомобильных дорог на территории Городского округа Верхняя Тура"	2015 - 2020гг.
Подпрограмма 6. «Восстановление, развитие и содержание объектов внешнего благоустройства в Городском округе Верхняя Тура»	2015 - 2020гг.
Подпрограмма 7. «Комплексное благоустройство дворовых территорий в Городском округе Верхняя Тура»	2015 - 2020гг.
Подпрограмма 8. «Газификация Городского округа Верхняя Тура»	2015 - 2020гг.
Подпрограмма 9. «Социальная поддержка отдельных категорий граждан в области жилищно-коммунального хозяйства»	2015 - 2020гг.

Постановление администрации Городского округа Верхняя Тура от 22.01.2015г. № 4 «Об утверждении муниципальной программы Городского округа Верхняя Тура «Развитие системы образования в Городском округе Верхняя Тура до 2020 года»

Цели Программы «Развитие системы образования в городском округе Верхняя Тура до 2020 года»:

обеспечение 100-процентной доступности дошкольного образования для детей в возрасте от 1 до 7 лет;

обеспечение доступности качественного общего образования, соответствующего требованиям инновационного социально-экономического развития городского округа Верхняя Тура;

обеспечение доступности качественных образовательных услуг в сфере дополнительного образования;

создание условий для сохранения здоровья и развития детей;

приведение материально-технической базы образовательных организаций в соответствие с современными требованиями к условиям реализации государственных образовательных стандартов;

Задачи Программы «Развитие системы образования в Свердловской области до 2020 года»:

1. Обеспечение государственных гарантий прав граждан на получение общедоступного и бесплатного дошкольного образования в муниципальных дошкольных образовательных организациях;

2. Обеспечение воспитания и обучения детей-инвалидов дошкольного возраста, проживающих в Городском округе Верхняя Тура, на дому, в дошкольных образовательных организациях, в учреждениях дополнительного образования детей;

3. Обеспечение детей современными условиями при реализации государственного стандарта общего образования;

4. Предоставление детям с ограниченными возможностями здоровья специального (коррекционного) образования в образовательных организациях для обучающихся, воспитанников с ограниченными возможностями;

5. Осуществление мероприятий по организации питания в муниципальных общеобразовательных организациях;

6. Обеспечение проведения государственной итоговой аттестации по образовательным программам основного общего и среднего общего образования, единого государственного;

7. Создание в общеобразовательных организациях условий для успешной социализации детей с ограниченными возможностями;

8. Развитие системы дополнительного образования детей;

9. Совершенствование форм организации отдыха и оздоровления детей;

10. Создание материально-технических условий для обеспечения деятельности муниципальных образовательных организаций.

Подпрограммы, подлежащие реализации в рамках Программы, представлены в таблице 4.

Таблица 4

Наименование	Период реализации
Подпрограмма 1. «Развитие системы дошкольного образования в Городском округе Верхняя Тура»	2015 - 2020гг.
Подпрограмма 2. «Развитие системы общего образования в Городском округе Верхняя Тура»	2015 - 2020гг.
Подпрограмма 3. «Развитие системы дополнительного образования в Городском округе Верхняя Тура»	2015 - 2020гг.
Подпрограмма 4. «Развитие системы отдыха и оздоровления детей в Городском округе Верхняя Тура»	2015 - 2020гг.
Подпрограмма 5. «Укрепление и развитие материально-технической базы образовательных организаций Городского округа Верхняя Тура»	2015 - 2020гг.

Постановление администрации Городского округа Верхняя Тура от 31.12.2014г. № 22 «Об утверждении муниципальной программы Городского округа Верхняя Тура «Развитие культуры, физической культуры и спорта и молодежной политики в Городском округе Верхняя Тура до 2020 года».

Цель Программы: создание благоприятных условий для устойчивого развития сфер культуры, спорта и молодежной политики.

1. Духовно-нравственное развитие и реализация человеческого потенциала в условиях перехода к инновационному типу развития общества и экономики Городского округа Верхняя Тура.

Задачи:

повышение доступности и качества услуг, оказываемых населению в сфере культуры;

обеспечение условий для развития инновационной деятельности муниципальных учреждений культуры;

создание условий для сохранения и развития кадрового и творческого потенциала сферы культуры;

совершенствование подготовки выпускников образовательных учреждений дополнительного образования детей в сфере культуры и искусства;

формирование и развитие эффективной системы поддержки творчески одаренных детей и молодежи.

2. Создание условий для развития физической культуры и спорта в Городском округе Верхняя Тура, в том числе для лиц с ограниченными возможностями здоровья и инвалидов.

Задачи:

привлечение населения Городского округа Верхняя Тура к здоровому образу жизни;

привлечение к систематическим занятиям адаптивной физической культурой и избранными видами двигательной деятельности максимально большого количества лиц с ограниченными

возможностями здоровья.

3. Создание условий для развития детско-юношеского спорта.

Задачи:

модернизация системы развития детско-юношеского спорта совершенствование системы отбора талантливых спортсменов в Городском округе Верхняя Тура;

стимулирование развития учреждений дополнительного образования в сфере физической культуры и спорта.

4. Создание условий, обеспечивающих доступность к спортивной инфраструктуре Городского округа Верхняя Тура.

Задача:

создание и развитие эффективной и доступной инфраструктуры физической культуры и спорта для различных групп населения, в том числе для лиц с ограниченными возможностями здоровья.

5. Создание условий для успешной социализации и эффективной самореализации молодежи, развитие потенциала молодежи и его использование в интересах инновационного развития страны.

Задачи:

вовлечение молодежи в социальную практику;

формирование целостной системы поддержки инициативной и талантливой молодежи, обладающей лидерскими навыками;

формирование культуры здорового образа жизни, ценностных установок на создание семьи, ответственное материнство и отцовство.

6. Развитие системы патриотического воспитания молодежи Городского округа Верхняя Тура.

Задачи:

гражданско-патриотическое воспитание молодежи, содействие формированию правовых, культурных ценностей в молодежной среде;

развитие военно-патриотического направления воспитания молодежи Городского округа Верхняя Тура на основе формирования профессионально значимых качеств, умений и готовности к их активному проявлению в процессе военной и государственной службы, верности конституционному и воинскому долгу;

историко-культурное воспитание молодых граждан, формирование знаний о культурно-исторических традициях России и Урала, навыков межкультурного диалога.

7. Предоставление муниципальной поддержки в решении жилищной проблемы молодым семьям, признанным в установленном порядке нуждающимися в улучшении жилищных условий.

Задачи:

предоставление мер муниципальной поддержки в решении жилищной проблемы молодым семьям.

8. Руководство и управление в сфере установленных функций в сфере культуры, физической культуры, спорта и молодежной политики.

Задачи:

повышение качества оказания муниципальных услуг и исполнения муниципальных функций в сфере культуры, физической культуры, спорта и молодежной политики;

обеспечение эффективного и качественного управления сферой культуры, физической культуры, спорта и молодежной политики в Городском округе Верхняя Тура, муниципальными финансами и использованием муниципального имущества

совершенствование организационных, экономических и правовых механизмов развития культуры.

Подпрограммы, подлежащие реализации в рамках Программы, представлены в таблице 5.

Таблица 5

Наименование	Период реализации
Подпрограмма 1. «Развитие культуры и искусства в Городском округе Верхняя Тура»	2015 - 2020гг.
Подпрограмма 2. «Развитие физической культуры и спорта в Городском округе Верхняя Тура»	2016 - 2020гг.
Подпрограмма 3. «Развитие дополнительного образования в сфере физической культуры и спорта в Городском округе Верхняя Тура»	2017 - 2020гг.
Подпрограмма 4. «Развитие потенциала молодежи Городского округа Верхняя Тура»	2018 - 2020гг.
Подпрограмма 5. «Патриотическое воспитание молодых граждан в Городском округе Верхняя Тура»	2019 - 2020гг.
Подпрограмма 6. «Обеспечение жильем молодых семей»	2015 - 2020гг.
Подпрограмма 7. «Профилактика распространения наркомании, алкоголизма, токсикомании и правонарушений в Городском округе Верхняя Тура до 2020 года»	2015 - 2020гг.

ЧАСТЬ III. Правила и область применения расчетных показателей, содержащихся в основной части нормативов градостроительного проектирования

12. Правила и область применения расчетных показателей

В Местных нормативах определяются виды объектов и территорий, создание и содержание которых муниципальное образование обеспечивает полностью или частично. Виды объектов и территорий обусловлены вопросами местного значения, исполнение которых возложено на муниципальное образование согласно Федеральному закону «Об общих принципах организации местного самоуправления в Российской Федерации».

Определенные Местными нормативами объекты и территории в соответствующих случаях (при использовании институтов комплексного освоения свободных от застройки территорий, развития застроенных территорий) могут создаваться за счёт победителей аукционов с участием, или без участия средств бюджета (о чём указывается по результатам соответствующих расчётов в проектах договоров до проведения аукционов).

Создание всех объектов, включая те, которые не определены Местными нормативами, происходит по выбору правообладателей земельных участков в соответствии с градостроительными регламентами, содержащимися в правилах землепользования и застройки. В частности, иные объекты социальной инфраструктуры, не определённые Местными нормативами, создаются за счёт частных лиц с участием, или без участия бюджетных средств различных уровней.

Иные показатели, необходимые при осуществлении градостроительной деятельности в границах городского округа Верхняя Тура и не установленные Местными нормативами, Правилами землепользования и застройки и Генеральным планом, принимаются в соответствии с региональными нормативами градостроительного проектирования, требованиями нормативных правовых актов Российской Федерации, области, органов местного самоуправления, образующих систему нормативных правовых актов, регламентирующую градостроительную деятельность и предназначенных для использования субъектами градостроительной деятельности на территории Городского округа Верхняя Тура.

12.1 Правила применения Местных нормативов и расчетных показателей

При применении Местных нормативов и расчетных показателей, содержащихся в основной части Местных нормативов, следует учитывать следующие правила:

1. Планировочная организация территории должна учитывать архитектурные традиции, ландшафтные и другие местные особенности;

2. Для территорий с преобладанием сложившейся жилой застройки должно быть предусмотрено:

упорядочение планировочной структуры и сети улиц;
благоустройство и озеленение территории;
максимальное сохранение своеобразия архитектурного облика жилых и общественных зданий;

приспособление под современное использование памятников истории и культуры с учетом требований законодательства Российской Федерации об объектах культурного наследия;
пространственная взаимосвязь элементов планировочной структуры, жилой застройки, объектов социального и коммунально-бытового назначения, озелененных и иных территорий общего пользования.

12.2 Обязательность применения местных нормативов градостроительного проектирования

Местные нормативы градостроительного проектирования обязательны в следующих случаях:

Для муниципального образования - в отношении:
тех объектов и территорий, соответствующие показатели для которых определены в Местных нормативах для использования при подготовке, согласовании и утверждении документов градостроительного проектирования;

земельных участков комплексного освоения и застроенных территорий развития, в отношении которых согласно договорам с победителями аукционов муниципальное образование взяло на себя бюджетные обязательства (часть обязательств) по созданию соответствующих объектов;

12.2.2 Для победителей аукционов (на право развития застроенных территорий, а также на права аренды земельных участков для их комплексного освоения в целях жилищного строительства) – в отношении:

подготовки документации по планировке территории, что является одним из неотъемлемых обязательств по договору с муниципальным образованием;

создания объектов инженерной инфраструктуры в пределах земельного участка, территории, а также создания объектов социальной инфраструктуры – в случаях, когда их создание в соответствии с Местными нормативами и согласно договору определено как обязательство застройщика (победителя аукциона);

Для лиц подготавливающих документацию территориального планирования, по планировке территории, которая перед утверждением проверяется уполномоченным органом муниципального образования на соответствие требованиям технических регламентов, градостроительным регламентам, а также положениям и значениям Местных нормативов.

12.3 Область применения местных нормативов градостроительного проектирования

Местные нормативы градостроительного проектирования применяются в случаях:

При подготовке проектов документов территориального планирования, градостроительного зонирования и документации по планировке территории муниципальной образования, а также при внесении изменений в указанные виды градостроительной документации.

При согласовании проектов документов территориального планирования с органами местной администрации муниципального образования, а также в случаях, предусмотренных Градостроительным кодексом РФ.

При проверке подготовленной документации по планировке территории на соответствие требованиям, предусмотренным частью 10 ст.45 Градостроительного кодекса РФ.

Населением и иными заинтересованными субъектами, местными общественными организациями, при проведении публичных слушаний по проекту генерального плана, проекту правил землепользования и застройки, проекту планировки территории и проекту межевания территории, подготовленной в составе документации по планировке территории.

Орган исполнительной власти субъекта РФ, уполномоченный на осуществление государственной экспертизы проектов документов территориального планирования муниципальных образований, вправе принять во внимание положения местных нормативов градостроительного проектирования при проведении экспертизы таких проектов.

Орган исполнительной власти субъекта РФ, уполномоченный на осуществление контроля за соблюдением законодательства о градостроительной деятельности органами местного самоуправления, вправе при осуществлении контрольных полномочий опираться на положения местных нормативов градостроительного проектирования для обоснования выявленных нарушений в муниципальной градостроительной документации.

12.4 Правила применения расчетных показателей при работе с документами территориального планирования

При подготовке и утверждении Генеральных планов, в том числе при внесении изменений в Генеральные планы, а так же при проверке и согласовании таких проектов, осуществляется учет нормативов градостроительного проектирования Городского округа Верхняя Тура в части соблюдения минимального уровня обеспеченности объектами местного значения Городского округа Верхняя Тура, относящимися к областям, указанным в пункте 1 части 3 статьи 19 Градостроительного кодекса Российской Федерации, иными объектами местного значения Городского округа Верхняя Тура, и обоснования места их размещения с учетом максимально допустимого уровня территориальной доступности таких объектов для населения Городского округа Верхняя Тура.

При проведении публичных слушаний по проектам внесения изменений в Генеральные планы, осуществляется контроль за размещением объектов местного значения Городского округа Верхняя Тура согласно нормативам градостроительного проектирования городского округа Верхняя Тура подлежащих учету при внесении изменений в Генеральные планы.

12.5 Правила применения расчетных показателей при работе с документацией по планировке территории

При подготовке и утверждении документации по планировке территории осуществляется учет нормативов градостроительного проектирования Городского округа Верхняя Тура в части соблюдения минимального уровня обеспеченности объектами местного значения Городского округа Верхняя Тура, относящимися к областям, указанным в пункте 1 части 3 статьи 19 Градостроительного кодекса Российской Федерации, объектами местного значения городского округа населения Городского округа Верхняя Тура, и обоснования места их размещения с учетом максимально допустимого уровня территориальной доступности таких объектов для населения Городского округа Верхняя Тура.

При проверке подготовленной документации по планировке территории на соответствие документам территориального планирования, Правилам землепользования и застройки, требованиям технических регламентов, градостроительных регламентов с учетом границ территорий объектов культурного наследия, включенных в единый государственный реестр объектов культурного наследия (памятников истории и культуры) народов Российской Федерации, границ территорий вновь выявленных объектов культурного наследия, границ зон с особыми условиями использования территорий, проверяется соблюдение положений нормативов градостроительного проектирования в части соблюдения расчетных показателей.

При проведении публичных слушаний по проектам планировки территорий и проектам межевания территорий, подготовленным в составе документации по планировке территорий, в целях соблюдения права человека на благоприятные условия жизнедеятельности, прав и законных интересов правообладателей земельных участков и объектов капитального строительства осуществляется доведение до населения основных положений Генеральных планов, положений нормативов градостроительного проектирования городского округа, подлежащих учету при подготовке документации по планировке территорий.

12.6 Правила применения расчетных показателей в иных областях

12.6.1 В других случаях, в которых требуется учет и соблюдение расчетных показателей минимально допустимого уровня обеспеченности объектами местного значения Городского округа Верхняя Тура, иными объектами местного значения Городского округа Верхняя Тура, населения Городского округа Верхняя Тура, и расчетных показателей максимально допустимого уровня территориальной доступности таких объектов для населения Городского округа Верхняя Тура, проверяется соблюдение положений нормативов градостроительного проектирования Городского округа Верхняя Тура, в части соблюдения расчетных показателей.

Приложение № 1

к местным нормативам градостроительного проектирования

Перечень документов

I. Федеральные законы и иные нормативные правовые акты Российской Федерации и Свердловской области

1. Градостроительный кодекс Российской Федерации от 29 декабря 2004 года № 190-ФЗ («Российская газета», 2004, 30 декабря, № 290).

2. Земельный кодекс Российской Федерации от 25 октября 2001 г. № 136-ФЗ («Российская газета», 2001, 30 октября, № 211-212).

3. Жилищный кодекс Российской Федерации от 29 декабря 2004 г. № 188-ФЗ («Российская газета», 2005, 12 января, № 1).

4. Водный кодекс Российской Федерации от 3 июня 2006 года № 74-ФЗ («Российская газета», 2006, 8 июня, № 121).

5. Лесной кодекс Российской Федерации от 4 декабря 2006 года № 200-ФЗ («Российская газета» 2006, 8 декабря, № 277).

6. Федеральный закон от 6 октября 1999 г. № 184-ФЗ «Об общих принципах организации законодательных (представительных) и исполнительных органов государственной власти субъектов Российской Федерации» («Российская газета», 1999, 19 октября, № 206).

7. Федеральный закон от 6 октября 2003 г. № 131-ФЗ «Об общих принципах организации местного самоуправления в Российской Федерации».

8. Федеральный закон от 29 декабря 2004 года № 191-ФЗ «О введении в действие Градостроительного кодекса Российской Федерации» («Российская газета», 2004, 30 декабря, № 290).

9. Федеральный закон от 27 декабря 2002 года № 184-ФЗ «О техническом регулировании» («Российская газета», 2002, 31 декабря, № 245).

10. Федеральный закон от 22 июля 2008 г. № 123-ФЗ «Технический регламент о требованиях пожарной безопасности» («Российская газета», 2008, 1 августа, № 163).

11. Федеральный закон от 30 марта 1999 года № 52-ФЗ «О санитарно-эпидемиологическом благополучии населения» («Российская газета», 1999, 6 апреля, № 64-65).

12. Федеральный закон от 20 декабря 2004 года № 166-ФЗ «О рыболовстве и сохранении водных биологических ресурсов» («Российская газета», 2004 23 декабря, № 284).

13. Федеральный закон от 10 января 2002 года № 7-ФЗ «Об охране окружающей среды» («Российская газета», 2002, 12 января, № 6).

14. Федеральный закон от 4 мая 1999 года № 96-ФЗ «Об охране атмосферного воздуха» («Российская газета», 1999, 13 мая).

15. Федеральный закон от 8 ноября 2007 года № 257-ФЗ «Об автомобильных дорогах и о дорожной деятельности в Российской Федерации» («Российская газета» 2007, 14 ноября, № 254).

16. Закон Российской Федерации от 10 декабря 1995 года № 195-ФЗ «Об основах социального обслуживания в Российской Федерации» (Собрание законодательства Российской Федерации, 1995, № 50, ст. 4872).

17. Закон Российской Федерации от 10 июля 1992 года № 3266-1 «Об образовании» (Ведомости Съезда народных депутатов Российской Федерации и Верховного Совета Российской Федерации, 1992, № 30, ст. 1797).

18. Федеральный закон от 15 апреля 1998 г. № 66-ФЗ «О садоводческих, огороднических и дачных некоммерческих объединениях граждан» («Российская газета», 1998, 23 апреля, № 79).

19. Постановление Правительства Свердловской области от 31.08.2009 г. № 1000-ПП «Об утверждении Схемы территориального планирования Свердловской области» («Областная газета», 2009, 16 сентября, № 272-274).

20. Распоряжение Правительства Российской Федерации от 19.10.1999 г. № 1683-р «О методике определения нормативной потребности субъектов Российской Федерации в объектах социальной инфраструктуры» (Собрание законодательства Российской Федерации, 1999, № 43, ст. 5264).

21. Постановление Правительства Российской Федерации от 13.06.2006 г. № 373 «О порядке установления нормативов потребления газа населением при отсутствии приборов учета газа» («Российская газета», 2006, 13 июля, № 131).

22. Закон Свердловской области от 21 декабря 2007 г. № 159-ОЗ «О Программе социально-экономического развития Свердловской области на 2008-2010 годы» («Областная газета», 2007, 26 декабря, № 455-457).

23. Постановление Правительства Российской Федерации от 30.12.2006 г. № 881 «О порядке утверждения нормативов допустимого воздействия на водные объекты» («Российская газета», 2007, 20 января, № 11).

24. Закон Свердловской области от 20 мая 1997 года № 30-ОЗ «Об административно-территориальном устройстве Свердловской области» («Областная газета», 1997, 3 июня, № 81).

25. Приказ Министерства здравоохранения и социального развития Российской Федерации от 01.11.2004 г. № 179 «Об утверждении порядка оказания скорой медицинской помощи» («Российская газета», 2004, 26 ноября, № 263).

26. Приказ Министерства природных ресурсов от 12.12.2007 г. № 328 «Об утверждении Методических указаний по разработке нормативов допустимого воздействия на водные объекты» («Российская газета», 2008, 22 марта, № 62).

27. Постановление Правительства Российской Федерации от 26.11.2001 г. № 815 «О федеральной целевой программе «Сохранение и развитие архитектуры исторических городов (2002-2010 годы)» (Собрание законодательства Российской Федерации, 2001, № 51, ст. 4894).

28. Приказ Министерства здравоохранения и социального развития Российской Федерации от 7.10.2005 г. № 627 «Об утверждении Единой номенклатуры государственных и муниципальных учреждений здравоохранения».

29. Постановление Правительства Свердловской области от 27.08.2008 г. № 873-ПП «О Стратегии социально-экономического развития Свердловской области на период до 2020 года» («Собрание законодательства Свердловской области», 2008, № 8-1, ст. 1274).

30. Устав Городского округа Верхняя Тура Свердловской области.

31. Закон Свердловской области от 19 октября 2007 г. № 100-ОЗ «О документах территориального планирования муниципальных образований, расположенных на территории Свердловской области» («Областная газета», 2007, 23 октября, № 358-359).

32. Закон Свердловской области от 20 марта 2006 года № 12-ОЗ «Об охране окружающей среды на территории Свердловской области» («Областная газета», 2006, 22 марта, № 81-82).

II. Нормативно-технические документы федеральных органов исполнительной власти

1. Государственный стандарт Российской Федерации ГОСТ Р 51617-2000 «Жилищно-коммунальные услуги. Общие технические условия» (принят постановлением Госстандарта Российской Федерации)

Федерации от 19.06.2000 г. № 158-ст).

2. Государственный стандарт ГОСТ 28329-89. «Озеленение городов. Термины и определения» (утвержден постановлением Госстандарт СССР от 10.11.1989 г. № 3336).

3. Межгосударственный стандарт ГОСТ 17.5.3.01-78. Охрана природы. Земли. Состав и размер зеленых зон городов» (утвержден постановлением Госстандарт СССР от 16.03.1978 г. № 701).

4. Строительные нормы и правила СНиП 2.07.01-89* «Градостроительство. Планировка и застройка городских и сельских поселений» (утверждены постановлением Госстроя СССР от 16 мая 1989 г. № 78).

5. Строительные нормы и правила СНиП 2.08.02-89* «Общественные здания и сооружения» (утверждены постановлением Госстроя СССР от 16.05.1989 г. № 78).

6. Строительные нормы и правила СНиП 31-01-2003 «Здания жилые многоквартирные» (утверждены постановлением Госстроя Российской Федерации от 23.06.2003 г. № 109).

7. Строительные нормы и правила СНиП 31-02-2001 «Дома жилые одноквартирные» (приняты постановлением Госстроя Российской Федерации от 22.03.2001 г. № 35).

8. Строительные нормы и правила СНиП 11.04.2003 «Инструкции о порядке разработки, согласования, экспертизы и утверждения градостроительной документации» (утверждены постановлением Госстроя Российской Федерации от 29.10.2002 г. № 150).

9. Строительные нормы и правила СНиП 35-01-2001 «Доступность зданий и сооружений для маломобильных групп населения» (приняты постановлением Госстроя России от 16.07.2001 г. № 73).

10. Строительные нормы и правила СНиП II-7-81* «Строительство в сейсмических районах» (утверждены постановлением Госстроя СССР от 15.06.1981 г. № 94).

11. Санитарно-эпидемиологические правила и нормативы СанПиН 2.2.1/2.1.1.1200-03 «Санитарно-защитные зоны и санитарная классификация предприятий, сооружений и иных объектов» (введены в действие постановлением Главного государственного санитарного врача Российской Федерации от 25.09.2007 г. № 74).

12. Строительные нормы и правила СНиП 22-02-2003 «Инженерная защита территорий, зданий и сооружений от опасных геологических процессов. Основные положения» (утверждены постановлением Госстроя Российской Федерации от 30.06.2003 г. № 125).

13. Строительные нормы и правила СНиП 2.06.15-85 «Инженерная защита территории от затопления и подтопления» (утверждены постановлением Госстроя СССР от 19.09.1985 г. № 154).

14. Строительные нормы и правила СНиП 2.01.09-91 «Здания и сооружения на подрабатываемых территориях и просадочных грунтах» (утверждены постановлением Госстроя СССР от 04.09.1991 г. № 2).

15. Строительные нормы и правила СНиП 30-02-97* «Планировка и застройка территорий садоводческих (дачных) объединений граждан, здания и сооружения» (утверждены постановлением Госстроя России от 10.09.1997 г. № 18-51).

16. Строительные нормы и правила СНиП 2.05.02-85* «Автомобильные дороги» (утверждены постановлением Госстроя СССР от 17.12.1985 г. № 233).

17. Строительные нормы и правила СНиП 21-02-99* «Стоянки автомобилей» (утверждены постановлением Госстроя Российской Федерации от 19.11.1999 г. № 64).

18. Строительные нормы и правила СНиП 23-03-2003 «Защита от шума» (утверждены постановлением Госстроя Российской Федерации от 30.06.2003 г. № 136).

19. Строительные нормы и правила СНиП 2.04.03-85 «Канализация. Наружные сети и сооружения» (утверждены постановлением Госстроя СССР от 21.05.1985 г. № 71).

20. Строительные нормы и правила СНиП 23-01-99 «Строительная климатология» (утверждены постановлением Госстроя Российской Федерации от 11.06.1999 г. № 45).

21. Строительные нормы и правила СНиП 2.04.01-85* «Внутренний водопровод и канализация зданий» (утверждены постановлением Госстроя СССР от 4.10.1985 г. № 189).

22. Строительные нормы и правила СНиП 2.04.02-84* «Водоснабжение. Наружные сети и сооружения» (утверждены постановлением Госстроя СССР от 27.07.1984 г. № 123).

23. Строительные нормы и правила СНиП 31-06-2009 «Общественные здания и сооружения». Актуализированная редакция СНиП 2.08.02-89*. (утверждены приказом Минрегиона России от 1.09.2009 г. № 390).

24. Строительные нормы и правила СНиП 41-01-2003 «Отопление, вентиляция и кондиционирование» (приняты постановлением Госстроя Российской Федерации от 26.06.2003 г. № 115).

25. Строительные нормы и правила СНиП 41-02-2003 «Тепловые сети» (приняты постановлением Госстроя Российской Федерации от 24.06.2003 г. № 110).

26. Санитарно-эпидемиологические правила и нормативы СанПиН 2.2.1/2.1.1.-2361-08 «Изменения № 1 к санитарно-эпидемиологическим правилам и нормативам «Санитарно-защитные зоны и санитарная классификация предприятий, сооружений и иных объектов» СанПиН 2.2.1/2.1.1.1200-03 Новая редакция (утверждены постановлением Главного государственного санитарного врача Российской Федерации от 10.04.2008 г. № 25).

27. Санитарно-эпидемиологические правила и нормативы СанПиН 2.4.1201-03 «Гигиенические требования к устройству, содержанию, оборудованию и режиму работы специализированных учреждений для несовершеннолетних, нуждающихся в социальной реабилитации» (утверждены Главным государственным санитарным врачом Российской Федерации 6.03.2003 г. с изменениями от 28.04.2007 г.).

28. Санитарно-эпидемиологические правила и нормативы СанПиН 2.4.2.1178-02 «Гигиенические требования к условиям обучения в общеобразовательных учреждениях» (утверждены Главным государственным санитарным врачом Российской Федерации 25.11.2002 г. с изменениями от 23.07.2008 г.).

29. Санитарно-эпидемиологические правила и нормативы СанПиН 2.4.3.1186-03 «Санитарно-эпидемиологические требования к организации учебно-производственного процесса в образовательных учреждениях начального профессионального образования» (утверждены Главным государственным санитарным врачом Российской Федерации 26.01.2003 г.).

30. Санитарно-эпидемиологические правила и нормативы СанПиН 2.1.6.1032-01 «Гигиенические требования к обеспечению качества атмосферного воздуха населенных мест» (введены в действие постановлением Главного государственного санитарного врача Российской Федерации от 17.05.2001 г. № 14).

31. Санитарные правила и нормы СанПиН 2.1.5.980-00 «2.1.5. Водоотведение населенных мест, санитарная охрана водных объектов. Гигиенические требования к охране поверхностных вод» (утверждены Главным государственным санитарным врачом Российской Федерации 22.06.2000 г.).

32. Санитарно-эпидемиологические правила и нормативы СанПиН 2.1.7.1287-03 «Санитарно-эпидемиологические требования к качеству почв» (введены в действие постановлением Главного государственного санитарного врача Российской Федерации от 17.04.2003 г. № 53).

33. Санитарные правила и нормы СанПиН 2.2.1/2.1.1.1076-01 «Гигиенические требования к инсоляции и солнцезащите помещений жилых и общественных зданий» (введены в действие постановлением Главного государственного санитарного врача Российской Федерации от 25.10.2001 г. № 29).

34. Санитарные правила и нормы СанПиН 2.1.4.1110-02 «Зоны санитарной охраны источников водоснабжения и водопроводов питьевого назначения» (введены в действие постановлением Главного государственного санитарного врача Российской Федерации от 14.03.2002 г. № 10).

35. Санитарно-эпидемиологические правила и нормативы СанПиН 2.1.2.1002-00 «Санитарно-эпидемиологические требования к жилым зданиям и помещениям» (утверждены Главным государственным санитарным врачом Российской Федерации 15.12.2000 г.).

36. Санитарно-эпидемиологические правила и нормативы СанПиН 2.2.1/2.1.1.2361-08 «Санитарно-защитные зоны и санитарная классификация предприятий, сооружений и иных объектов.

Изменение № 1 к СанПиН 2.2.1/2.1.1.1200-03 Новая редакция» (утверждены постановлением Главного государственного санитарного врача Российской Федерации от 10.04.2008 г. № 25).

37. Санитарно-эпидемиологические правила и нормативы СанПиН 2.1.4.1074-01 «Питьевая вода. Гигиенические требования к качеству воды централизованного питьевого водоснабжения. Контроль качества» (утверждены постановлением Главного государственного санитарного врача Российской Федерации от 26.09.2001 г. № 24).

38. Санитарно-эпидемиологические правила и нормативы СанПиН 42-128-4690-88 «Санитарные правила содержания территорий населенных мест» (утверждены Минздравом СССР 5.08.1988 г. № 4690-88).

39. Гигиенические нормативы ГН 2.1.6.1338-03 «Предельно допустимые концентрации (ПДК) загрязняющих веществ в атмосферном воздухе населенных мест» (введены в действие постановлением Главного государственного санитарного врача Российской Федерации от 30.05.2003 г. № 114).

40. Гигиенические нормативы ГН 2.1.6.2326-08 «Предельно допустимые концентрации (ПДК) загрязняющих веществ в атмосферном воздухе населенных мест. Дополнения и изменения № 4 к ГН 2.1.6.1338-03» (утверждены постановлением Главного государственного санитарного врача Российской Федерации от 04.02.2008 г. № 6).

41. Гигиенические нормативы ГН 2.1.6.2309-07 «Ориентировочные безопасные уровни воздействия (ОБУВ) загрязняющих веществ в атмосферном воздухе населенных мест» (утверждены постановлением Главного государственного санитарного врача Российской Федерации от 19.12.2007 г. № 92).

42. Гигиенические нормативы ГН 2.1.5.1315-03 «Предельно допустимые концентрации (ПДК) химических веществ в воде водных объектов хозяйственно-питьевого и культурно-бытового водопользования» (введены в действие постановлением Главного государственного санитарного врача Российской Федерации от 30.04.2003 г. № 78).

43. Санитарные правила СП 2.1.5.1059-01 «Гигиенические требования к охране подземных вод от загрязнения» (введены в действие постановлением Главного государственного санитарного врача Российской Федерации от 25.07.2001 г. № 19).

44. Санитарные правила устройства, оборудования, содержания и режима специальных общеобразовательных школ-интернатов для детей, имеющих недостатки в физическом и умственном развитии (утверждены Главным государственным санитарным врачом СССР 6.03.1986 г. № 4076-86).

45. Свод правил по проектированию и строительству СП 11-111-99 «Разработка, согласование, утверждение, состав проектно-планировочной документации на застройку территорий малоэтажного жилищного строительства» (принят постановлением Госстроя Российской Федерации от 30.12.1999 г. № 94).

46. Свод правил по проектированию и строительству СП 30-102-99 «Планировка и застройка территорий малоэтажного жилищного строительства» (принят постановлением Госстроя Российской Федерации от 30.12.1999 г. № 94).

47. Свод правил по проектированию и строительству СП 11-106-97 «Порядок разработки, согласования, утверждения и состава проектно-планировочной документации на застройку территорий садоводческих объединений граждан» (одобрен Государственным комитетом Российской Федерации по жилищной и строительной политике (протокол секции градостроительства, инфраструктуры территориального развития и застройки села НТС от 19.08.1997 г. № 23-11/3).

48. Свод правил по проектированию и строительству СП 31-102-99 «Требования доступности общественных зданий и сооружений для инвалидов и других маломобильных посетителей» (утверждены постановлением Госстроя Российской Федерации от 29.11.1999 г. № 73).

49. Свод правил по проектированию и строительству СП 35-105-2002 «Реконструкция городской застройки с учетом доступности для инвалидов и других маломобильных групп населения» (одобрен постановлением Госстроя Российской Федерации от 19.07.2002 г. № 89).

50. Свод правил по проектированию и строительству СП 31-107-2004 «Архитектурно-планировочные решения многоквартирных жилых зданий» (одобрен письмом Госстроя Российской Федерации от 28.04.2004 г. № ЛБ-131/9).

51. Свод правил по проектированию и строительству СП 35-104-2001 «Здания и помещения с местами труда для инвалидов» (одобрен постановлением Госстроя Российской Федерации от 16.07.2001 г. № 69).

52. Свод правил по проектированию и строительству СП 35-106-2003 «Расчет и размещение учреждений социального обслуживания пожилых людей» (одобрен и рекомендован к применению постановлением Госстроя Российской Федерации от 22.09.2003 г. № 166).

53. Свод правил по проектированию и строительству СП 35-112-2005 «Дома-интернаты» (одобрен письмом Госстроя Российской Федерации от 30 апреля 2004 г. № ЛБ-323/9).

54. Свод правил по проектированию и строительству СП 35-102-2001 «Жилая среда с планировочными элементами, доступными инвалидам» (одобрен постановлением Госстроя Российской Федерации от 16.07.2001 г. № 71).

55. Свод правил по проектированию и строительству СП 31-103-99 «Здания, сооружения и комплексы православных храмов» (утверждены постановлением Госстроя Российской Федерации от 27.12.1999 г. № 92).

56. Свод правил по проектированию и строительству СП 41-104-2000. «Проектирование автономных источников теплоснабжения» (одобрен постановлением Госстроя Российской Федерации от 16.08.2000г. №79).

57. Свод правил по проектированию и строительству СП 42-101-2003 «Общие положения по проектированию и строительству газораспределительных систем из металлических и полиэтиленовых труб» (одобрен постановлением Госстроя Российской Федерации от 26.06.2003г. № 112).

58. Свод правил по проектированию и строительству СП 42-101-2003 «Общие положения по проектированию и строительству газораспределительных систем из металлических и полиэтиленовых труб» (одобрен постановлением Госстроя Российской Федерации от 26.06.2003 г. № 112).

59. Ведомственные строительные нормы ВСН 01-89 «Предприятия по обслуживанию автомобилей» (утверждены приказом Минавтотранса РСФСР от 12.01.90 г. № ВА-15/10).

III. Документы справочного и рекомендательного характера

1. Архитектурно-градостроительная концепция развития жилищного строительства в Свердловской области (утверждена решением коллегии Министерства строительства и архитектуры Свердловской области от 09.11.2000 г.).

2. Демографический прогноз численности населения Свердловской области (городское и сельское население) и четырнадцати муниципальных образований до 2030 года, (Нифантова Р.В., г. Екатеринбург, институт экономики УрО РАН, 2009 г.).

3. Справочное пособие к СНиП 2.06.15-85 «Инженерная защита территории от затопления и подтопления», Прогнозы подтопления и расчет дренажных систем на застраиваемых и застроенных территориях (рекомендовано научно-техническим советом ВНИИ ВОДГЕО Госстроя СССР, 1991 г.).

4. Справочное пособие к СНиП 2.04.03-85 «Канализация. Наружные сети и сооружения» «Проектирование сооружений для очистки сточных вод», (рекомендовано научно-техническим советом ВНИИ ВОДГЕО Госстроя СССР, 1990 г.).

5. МДС 40-2.2000 «Пособие по проектированию автономных инженерных систем многоквартирных и блокированных жилых домов (водоснабжение, канализация, теплоснабжение и вентиляция, газоснабжение, электроснабжение)» (одобрено письмом Управления стандартизации, технического нормирования и сертификации Госстроя Российской Федерации от 15.05.1997 г. № 13-

288).

6. «Методика определения потребности в средствах электроснабжения для социального развития села» (утверждена протоколом № 41 Минсельхоза Российской Федерации от 27.12.2001 г.).

7. «Перечень рыбохозяйственных нормативов: предельно допустимые концентрации (ПДК) и ориентировочно безопасные уровни воздействия (ОБУВ) вредных веществ для воды водных объектов, имеющих рыбохозяйственное значение» (утвержден приказом Государственного комитета Российской Федерации по рыболовству от 28.04.1999 г. № 96).

8. Рекомендации по проектированию объектов ритуального назначения, (Госстрой России, АО-ОТ «Гипрокоммунстрой», М., ГУП ЦПП, 2000г.).

9. Методические пособия по разработке проектов благоустройства и озеленения территорий городских и сельских поселений (разработаны Управлением строительства и архитектуры Министерства строительства Республики Чувашия в 2007 г.).

10. Городское зеленое строительство. (Л.Б. Лунц, Москва, Стройиздат, 1974 г.).

11. Некоторые исследования устойчивости лесных насаждений в условиях Подмосковья к рекреационным нагрузкам. (Л.О. Машинский, Географические проблемы организации туризма и отдыха. Вып. 2. М., 1975.);

12. Рекреационные леса. (Н.С. Казанская, Москва, Лесная промышленность, 1977 г.).

13. Пригородные леса. (В.Д.Пряхин, В.Т.Николаенко, Москва, Лесная промышленность, 1981г.).

14. Рекреационные нагрузки в зонах отдыха. (В.П.Чижова, Москва, Лесная промышленность, 1977 г.).

Приложение № 2

к местным нормативам градостроительного проектирования

Основные понятия и термины

Агломерация - урбанизированная территория, объединяющая территориально слившиеся или сближенные города и другие населённые пункты, характеризующиеся интенсивными межселенными трудовыми, культурно-бытовыми и рекреационными связями в пределах 1 - 1,5 часовой транспортной доступности.

Азимут - угол, отсчитываемый по кругу горизонта от направления «Север» по часовой стрелке. Благоприятные условия жизнедеятельности человека - состояние окружающей среды, отвечающее современным экологическим, экономическим, социальным, санитарно-гигиеническим и градостроительным требованиям, достигаемое при проектировании развития территорий.

Бланкетная (отсылочная) норма – норма, которая называет в общей форме, какие правила необходимо исполнять, а конкретное содержание этих правил даётся в других нормативных актах.

Ботанический парк - объект озеленения, предназначенный для научно-исследовательской работы в области ботаники, интродукции, декоративного садоводства и озеленения населенных мест. Одновременно служит местом отдыха городского населения.

Бульвар - озелененная территория вдоль магистралей, набережных, жилых улиц в виде широкой полосы из аллейных посадок деревьев и кустарников, выполняющих санитарно-гигиеническую и декоративно-планировочную роль. Предназначен для пешеходного движения по развитой дорожной сети и кратковременного отдыха.

Вертикальная планировка – комплекс инженерно-строительных работ по преобразованию существующего рельефа территории, обеспечивающего благоприятные условия жизнедеятельности человека.

Водные биологические ресурсы (далее - водные биоресурсы) - рыбы, водные беспозвоночные, водные млекопитающие, водоросли, другие водные животные и растения, находящиеся в состоянии естественной свободы.

Водный объект - природный или искусственный водоем, водоток либо иной объект, постоянное или временное сосредоточение вод в котором имеет характерные формы и признаки водного режима.

Водоотведение - любой сброс вод, в том числе сточных вод и (или) дренажных вод, в водные объекты.

Водосборная площадь (водосборный бассейн) – территория, поверхностный сток с которой поступает в сеть дождевой канализации.

Вредное вещество - химическое или биологическое вещество либо смесь таких веществ, которые содержатся в атмосферном воздухе и которые в определенных концентрациях оказывают вредное воздействие на здоровье человека и окружающую среду.

Временно согласованный выброс - временный лимит выброса вредного (загрязняющего) вещества в атмосферный воздух, который устанавливается для действующих стационарных источников выбросов с учетом качества атмосферного воздуха и социально-экономических условий развития соответствующей территории в целях поэтапного достижения установленного предельно допустимого выброса.

Временное хранение транспортного средства – ограниченное во времени размещение транспортного средства на автостоянке, не имеющей, как правило, закрепленных мест за конкретным транспортным средством или лицом, в жилой, общественно-деловой и иных зонах у жилых домов, объектов различного функционального назначения, на перехватывающих стоянках при совершении поездок по трудовым, деловым, культурно-бытовым и иным целям.

Встроенные, встроено-пристроенные и пристроенные объекты – учреждения и предприятия, входящие в структуру жилого дома.

Выставочный парк - комплекс выставочных павильонов или экспозиций под открытым небом, размещенный на озелененной территории и используемый для показа достижений науки, техники, промышленности, сельского хозяйства, культуры и искусства. Служит одновременно для удовлетворения потребностей человека в информации, получаемой во время отдыха на лоне природы. Включает сооружения просветительного, зрелищного и развлекательного характера.

Выпуск сточных вод – трубопровод, отводящий сточные воды в водный объект.

Гелиотермическая ось – линия, делящая кардиоиду инсоляции на равные части, характеризующая степень нагреваемости в течение дня различно экспонируемых фасадов; в местных климатических условиях Свердловской области гелиотермическая ось отклонена от направления «Север» в зависимости от действия солнечной радиации и температуры воздуха в различных зонах на 10°-17°.

Генеральный план городского округа, генеральный план поселения - вид документа территориального планирования муниципальных образований, определяющий цели, задачи и направления территориального планирования городского округа или поселения и этапы их реализации, разрабатываемый для обеспечения устойчивого развития территории.

Геронтологический центр - государственное социально-медицинское учреждение, предназначенное для постоянного, временного проживания (сроком до шести месяцев) и пятидневного проживания граждан пожилого возраста (мужчин старше 60 лет и женщин старше 55 лет), в том числе инвалидов, частично и полностью утративших способность к самообслуживанию и нуждающихся в постоянном постороннем уходе и обеспечивающее создание соответствующих их возрасту и состоянию здоровья условий жизнедеятельности, проведение мероприятий медицинского, психологического, социального характера.

Город - городской населенный пункт с численностью населения свыше 12 тысяч человек, отнесенный в установленном законодательством порядке к категории города.

Городской округ - городское поселение, которое не входит в состав муниципального района и органы местного самоуправления которого осуществляют полномочия по решению установленных настоящим Федеральным законом вопросов местного значения поселения и вопросов мест-

ного значения муниципального района, а также могут осуществлять отдельные государственные полномочия, передаваемые органам местного самоуправления федеральными законами и законами субъектов Российской Федерации.

Городской населенный пункт - населенный пункт, имеющий сложившуюся производственную и социальную инфраструктуру.

Городское поселение - город или поселок, в которых местное самоуправление осуществляется населением непосредственно и (или) через выборные и иные органы местного самоуправления.

Городской парк - зеленый массив с небольшим количеством сооружений по обслуживанию населения, предназначенный для прогулок, отдыха, отдельных видов развлечения.

Городские леса - леса, расположенные на землях городских населенных пунктов. Относятся к защитным лесам, которые подлежат освоению в целях сохранения средообразующих, водоохраных, защитных, санитарно-гигиенических, оздоровительных и иных полезных функций лесов.

Гостевая автостоянка (парковка) – автостоянка для временного хранения транспортных средств жителей домов и их посетителей на территориях жилых зон.

Градостроительная деятельность - деятельность по развитию территорий, в том числе городов и иных поселений, осуществляемая в виде территориального планирования, градостроительного зонирования, планировки территорий, архитектурно-строительного проектирования, строительства, капитального ремонта, реконструкции объектов капитального строительства.

Граница населенного пункта - внешняя граница земель населенного пункта, отделяющие эти земли от земель иных категорий.

Группа жилой, смешанной жилой застройки – территория, размером от 1,5 до 10 га с населением, обеспеченным объектами повседневного обслуживания в пределах своей территории, и объектами периодического обслуживания населения в пределах нормативной доступности. Группы жилой, смешанной жилой застройки могут формироваться в виде части микрорайона (квартала) или представлять самостоятельную территорию, ограниченную территориями общего пользования.

Дамба обвалования - гидротехническое сооружение в виде насыпи для защиты территории от наводнений, для ограждения искусственных водоемов и водотоков, для направленного отклонения потока воды.

Детский парк - зеленый массив, предназначенный для игр, развлечений, физкультурных занятий школьников в условиях природного окружения.

Дом жилой - индивидуально-определенное здание, которое состоит из комнат, а также помещений вспомогательного использования, предназначенных для удовлетворения гражданами бытовых и иных нужд, связанных с их проживанием в таком здании.

Дом жилой блокированного типа – здание с количеством этажей не более чем три, состоящее из нескольких жилых блоков, расположенное на отдельном земельном участке и имеющее выход на территорию общего пользования.

Дом жилой индивидуальный – объект индивидуального жилищного строительства с количеством этажей не более чем три, предназначенный для проживания одной семьи.

Дом жилой секционного типа – здание, состоящее из одной или нескольких секций, отделенных друг от друга стенами без проемов, с квартирами одной секции, имеющими выход на одну лестничную клетку или через коридор.

Дом жилой социального типа - здание от 1 до 9 этажей и выше с квартирами при норме – 18-20 кв. м/чел. общей площади. Количество жилых комнат в квартире меньше на одну комнату или равно числу проживающих.

Дом жилой массового типа – здание от 2-х до 9 этажей и выше с квартирами при норме 22-30 кв. м. общей площади на человека. Количество жилых комнат в квартире равно или больше на одну комнату числа проживающих

Дом жилой повышенной комфортности – здание от 2-х до 4 этажей с квартирами при норме 30 - 60 кв. м. общей площади на человека. Количество жилых комнат в квартире больше на одну, две комнаты числа проживающих.

Дом жилой высококомфортного типа – здание до 4 этажей, с квартирами при норме 60 и более кв. м. общей площади на человека с полным набором элементов различных уровней обслуживания. Количество жилых комнат в квартире больше на две и более комнаты числа проживающих.

Дом жилой специализированного типа – здание от 2 до 9 этажей и более с жилыми помещениями для размещения специализированного жилищного фонда за исключением жилых помещений в общежитиях, маневренного фонда, в домах системы социального обслуживания населения, для временного поселения вынужденных переселенцев и лиц, признанных беженцами. Количество жилых комнат в квартире меньше на одну комнату или равно числу проживающих.

Дорога в населенном пункте, городская дорога – линейный объект транспортной инфраструктуры на территории общего пользования населенного пункта, ограниченный красными линиями, предназначенный преимущественно для движения грузового и легкового наземного транспорта и включающий в себя планировочные и конструктивные элементы, защитные и искусственные дорожные сооружения, элементы обустройства дорог. Городская дорога или ее отдельные участки, как правило, проходят за пределами жилых зон, могут проходить по незастроенным территориям.

Дренаж – устройства для сбора и отвода профильтровавшихся и подземных вод.

Дренажная система- комплекс инженерных устройств и сооружений по сбору и отводу поверхностных и подземных вод на избыточно увлажненных территориях.

Дренажные воды - воды, отвод которых осуществляется дренажными сооружениями для сброса в водные объекты.

Жилая застройка малоэтажная – жилая застройка этажностью до 3 этажей включительно с обеспечением, как правило, непосредственной связи квартир с земельным участком.

Жилое помещение (жилой дом, часть жилого дома, квартира, часть квартиры, комната) - изолированное помещение, которое является недвижимым имуществом, пригодно для постоянного проживания граждан и отвечает установленным санитарным и техническим правилам и нормам, иным требованиям законодательства.

Жилые помещения специализированного жилищного фонда – помещения государственного и муниципального жилищных фондов, отнесенные к нему Жилищным кодексом Российской Федерации:

- 1) служебные жилые помещения;
- 2) жилые помещения в общежитиях;
- 3) жилые помещения маневренного фонда;
- 4) жилые помещения в домах системы социального обслуживания населения;
- 5) жилые помещения фонда для временного поселения вынужденных переселенцев;
- 6) жилые помещения фонда для временного поселения лиц, признанных беженцами;
- 7) жилые помещения для социальной защиты отдельных категорий граждан.нужд).

Застроенные территории – территории в границах города, иного населенного пункта, за исключением части зон рекреационного назначения (территорий, занятых городскими лесами, лесопарками, городскими садами, прудами, озерами, водохранилищами, периферийных зон массового отдыха), зон сельскохозяйственных угодий, а также зон особого природоохранного назначения.

Затопление – образование свободной поверхности воды на участке территории в результате повышения уровня водотока, водоема или подземных вод.

Земельный участок - часть поверхности земли, застроенная (использованная) или подлежащая застройке (использованию) в соответствии с правилами застройки и землепользования для данной территориальной зоны и имеющая фиксированные границы, площадь, местоположение, правовой статус и другие характеристики, отраженные в земельном кадастре и документах государственной регистрации.

Зона застройки - застроенная или подлежащая застройке территория, имеющая установленные документом территориального планирования планировочные границы и режим целевого функционального использования.

Зоны преимущественного использования территорий для сельскохозяйственного производственного назначения – зоны, предназначенные для размещения:

- 1) жилищного фонда;
- 2) общественных зданий и сооружений, в том числе научно-исследовательских институтов и их комплексов, а также отдельных коммунальных и промышленных объектов, не требующих устройства санитарно-защитных зон;
- 3) путей внутригородского сообщения, улиц, площадей, парков, садов, бульваров и других мест общего пользования;
- 4) промышленных предприятий и связанных с ними объектов, комплексов научных учреждений с их опытными производствами;
- 5) коммунально-складских объектов;
- 6) сооружений внешнего транспорта, путей внегородского и пригородного сообщений, а также для устройства путей внутригородского сообщения, улиц и других мест общего пользования.

Зоны преимущественно использования территорий для рекреационных целей - зоны включающие леса, лесопарки, лесозащитные зоны, водоемы, которые совместно с городскими лесами, парками, садами, скверами и бульварами, размещаемыми в зонах преимущественного развития городского и сельского строительства, формируют систему открытых озелененных пространств.

Зоны преимущественного использования территорий для сельскохозяйственного производства - зоны, предназначенные для размещения объектов сельскохозяйственного производства, полеводства, животноводства, садоводства в том числе для огородов, выпасов, сенокосов, садоводческих товариществ.

Зоны районирование преимущественного использования территорий для освоения лесов - зоны, предназначенные для разнообразных видов лесохозяйственной деятельности в соответствии с лесным законодательством Российской Федерации, обеспечивающей многоцелевое, рациональное, непрерывное использование лесов для удовлетворения потребностей общества в лесах и лесных ресурсах.

Зоны с особыми условиями использования территорий - охранные, санитарно-защитные зоны, зоны охраны объектов культурного наследия (памятников истории и культуры) народов Российской Федерации (объекты культурного наследия), водоохраные зоны, зоны охраны источников питьевого водоснабжения, зоны охраняемых объектов, иные зоны, устанавливаемые в соответствии с законодательством Российской Федерации.

Зона отдыха - участок территории, обустроенный для интенсивного использования в целях рекреации, а также комплекс временных и постоянных строений и сооружений, расположенных на этом участке и несущих функциональную нагрузку в качестве оборудования зоны отдыха. цели.

Инвалид - лицо, имеющее нарушение здоровья со стойким расстройством функций организма, в том числе с поражением опорно-двигательного аппарата, нарушением функций зрения и слуха, приводящими к ограничению жизнедеятельности и вызывающими необходимость его социальной защиты.

Инженерная подготовка территории - комплекс инженерных мероприятий, обеспечивающих благоприятные условия жизнедеятельности человека и устойчивое развитие территории населенных пунктов.

Инсоляция - процесс облучения каких-либо объектов прямыми солнечными лучами. Источники воздействия на среду обитания и здоровье человека - объекты, для которых уровни создаваемого загрязнения за пределами промышленной площадки превышают 0,1 предельно допустимых концентраций и/или предельно допустимые уровни физического воздействия на атмосферный воздух.

Источники загрязнения - объекты, с которых осуществляется сброс или иное поступление в водные объекты вредных веществ, ухудшающих качество поверхностных и подземных вод, ограничивающих их использование, а также негативно влияющих на состояние дна и берегов водных объектов.

Карст - совокупность явлений, связанных с деятельностью воды (поверхностной и подземной) и выражающихся в растворении горных пород и образовании в них пустот разного размера и формы.

Карстово-суффозионный процесс - взаимосвязанное развитие карстового процесса и суффозии.

Квартал - элемент планировочной структуры в границах красных линий, площадь которого составляет, как правило, от 1–1,5 до 10 га, и включает, наряду с жилыми домами, встроенные или отдельно стоящие объекты культурно-бытового и обслуживающего назначения.

Квартира - структурно обособленное помещение в многоквартирном доме, обеспечивающее возможность прямого доступа к помещениям общего пользования в таком доме и состоящее из одной или нескольких комнат, а также помещений вспомогательного использования, предназначенных для удовлетворения гражданами бытовых и иных нужд, связанных с их проживанием в таком обособленном помещении.

Комната - часть жилого дома или квартиры, предназначенная для использования в качестве места непосредственного проживания граждан в жилом доме или квартире.

Комплекс жилой - элемент планировочной структуры в границах красных линий, в котором жилые дома, общественные здания обслуживания и благоустроенная территория функционируют как элементы целостной системы. Жилой комплекс размещается на территории, размер которой, интенсивность и характер использования определяются уровнем комфорта проживания (минимальный, средний, повышенный, высокий).

Комфорт проживания - условия проживания населения, при которых созданы минимальные параметры жизнедеятельности человека на единице территории для различных уровней потребности и возможностей различных слоёв населения: инсоляция, аэрация, озеленение, свободная территория, условия для пребывания детей, размещение в планировочной системе города, уровень обеспеченности элементами социальной и инженерной инфраструктуры, транспортное обслуживание, система связи и хранение автотранспорта.

Комфорт жилого дома, помещения - обеспечение условий, при которых реализуется оптимальное для человека сочетание температуры, влажности, скорости движения воздуха воздействия тепла и инсоляции с обеспечением семьи отдельной жилой ячейкой, общей площадью, каждого члена семьи отдельной комнатой в жилой ячейке. Основные параметры комфорта жилого помещения – общая площадь, количество комнат, совокупность бытовых удобств, благоустроенность.

Класс опасности – класс опасности промышленных объектов и производств по санитарной классификации, установленной санитарными правилами.

Климатическая модель горизонта – схема, показывающая векторное воздействие факторов окружающей среды на человека и градостроительные объекты.

Климатический паспорт – свод количественных характеристик, основных показателей местного климата для данного населенного пункта за период многолетних наблюдений.

Красные линии – линии, которые обозначают существующие, планируемые (изменяемые, вновь

образуемые) границы территорий общего пользования, границы земельных участков, на которых расположены линии электропередачи, линии связи (в том числе линейно-кабельные сооружения), трубопроводы, автомобильные дороги, железнодорожные линии и другие подобные сооружения.

Ландшафтно-рекреационная зона населённого пункта – свободные от застройки территории населённого пункта, включающие озеленение общего пользования и территории зон отдыха и объектов рекреации - городские леса, лесопарки, лесозащитные зоны, водоемы, земли сельскохозяйственного использования и другие угодья, которые совместно с парками, садами, скверами и бульварами, которые в совокупности формируют систему открытых озелененных пространств.

Лесопарк - лесной массив, предназначенный для отдыха в условиях свободного режима пользования, территория которого приведена в определенную ландшафтно-планировочную систему и благоустроена с сохранением природных ландшафтов и лесной среды.

Локальная система расселения - территориальное сочетание населенных мест, между которыми существует более или менее четкое распределение функций, производственные и социальные связи.

Локальные очистные сооружения – сооружения и устройства, предназначенные для очистки сточных вод перед их сбросом в систему коммунальной или дождевой канализации.

Маломобильные группы населения - люди, испытывающие затруднения при самостоятельном передвижении, получении услуги, необходимой информации или при ориентировании в пространстве. К маломобильным группам населения здесь отнесены: инвалиды, люди с временным нарушением здоровья, беременные женщины, люди старших возрастов, люди с детскими колясками и т.п.

Местные нормативы градостроительного проектирования - утверждаемые органами местного самоуправления в Свердловской области минимальные расчетные показатели обеспечения благоприятных условий жизнедеятельности человека (в том числе объектами социального и коммунально-бытового назначения, доступности таких объектов для населения (включая инвалидов), объектами инженерной инфраструктуры, благоустройства территории), направленные на повышение благоприятных условий жизни населения муниципальных образований, устойчивое развитие их территорий с учетом социально-экономических, территориальных, природно-климатических особенностей муниципальных образований и населенных пунктов.

Мемориальный парк - территория, на которой размещены монументальные архитектурные сооружения – мавзолеи, пантеоны, музеи, скульптурные группы, обелиски и памятники, посвященные важным историческим событиям.

Метель – перемещение снега под воздействием ветра при скорости 4 м/с и более.

Микрорайон – элемент планировочной структуры в границах красных линий площадью, как правило, 10-60 га, но не более 80 га, не расчлененный магистральными улицами и дорогами, в пределах которого размещаются учреждения и предприятия пользования с радиусом обслуживания не более 500 м (кроме школ и дошкольных образовательных учреждений ограниченных радиусом обслуживания, которых определяется в соответствии с разделом 4 настоящих норм.

Многоквартирный жилой дом - совокупность двух и более квартир в жилом здании, имеющих самостоятельные выходы либо на земельный участок, прилегающий к жилому дому, либо в помещения общего пользования в таком доме. Многоквартирный дом содержит в себе элементы общего имущества собственников помещений в таком доме в соответствии с жилищным законодательством.

Муниципальное образование - городское или сельское поселение, муниципальный район, городской округ, расположенные на территории Свердловской области.

Населенный пункт - место постоянного, компактного проживания людей, приспособленное для жизни, хозяйственной деятельности, отдыха и сосредоточивающее жилье, административные и хозяйственные постройки. Населенными пунктами в Свердловской области являются сельские (села, деревни, поселки и другие) и городские населенные пункты (города, поселки городского типа, рабочие поселки).

Нормативы градостроительного проектирования Свердловской области - утверждаемые Правительством Свердловской области минимальные расчетные показатели обеспечения благоприятных условий жизнедеятельности человека (в том числе объектами социального и коммунально-бытового назначения, доступности таких объектов для населения (включая инвалидов), объектами инженерной инфраструктуры, благоустройства территории), направленные на повышение благоприятных условий жизни населения Свердловской области, устойчивое развитие ее территорий с учетом социально-экономических, территориальных, природно-климатических особенностей муниципальных образований и населенных пунктов.

Нормативы допустимого воздействия на водные объекты (допустимого совокупного воздействия всех источников, расположенных в пределах речного бассейна или его части, на водный объект или его часть) - нормативы, которые устанавливают безопасные уровни содержания загрязняющих веществ в водных объектах конкретного региона, а также другие показатели, характеризующие воздействие на водные объекты, с учетом природно-климатических особенностей водных объектов конкретного региона и сложившейся в результате хозяйственной деятельности природно-техногенной обстановки, и при которых соблюдаются нормативы качества воды в водных объектах региона.

Нормативы допустимого воздействия на окружающую среду - нормативы, которые установлены в соответствии с показателями воздействия хозяйственной и иной деятельности на окружающую среду и при которых соблюдаются нормативы качества окружающей среды.

Нормативы допустимых выбросов и сбросов химических веществ, в том числе радиоактивных, иных веществ и микроорганизмов - нормативы, которые установлены для субъектов хозяйственной и иной деятельности в соответствии с показателями массы химических веществ, в том числе радиоактивных, иных веществ и микроорганизмов, допустимых для поступления в окружающую среду от стационарных, передвижных и иных источников в установленном режиме и с учетом технологических нормативов, и при соблюдении которых обеспечиваются нормативы качества окружающей среды.

Нормативы предельно допустимых концентраций химических веществ, в том числе радиоактивных, иных веществ и микроорганизмов - нормативы, которые установлены в соответствии с показателями предельно допустимого содержания химических веществ, в том числе радиоактивных, иных веществ и микроорганизмов в окружающей среде и несоблюдение которых может привести к загрязнению окружающей среды, деградации естественных экологических систем.

Нормативы качества окружающей среды - нормативы, которые установлены в соответствии с физическими, химическими, биологическими и иными показателями для оценки состояния окружающей среды и при соблюдении которых обеспечивается благоприятная окружающая среда.

Областные учреждения стационарного социального обслуживания - областной дом-интернат (пансионат) общего типа для граждан пожилого возраста (престарелых) и инвалидов, областной специальный дом-интернат для граждан пожилого возраста (престарелых), областной психоневрологический интернат, геронтологический центр, областной детский дом-интернат для умственно отсталых детей, областной детский дом-интернат для детей с физическими недостатками.

Областной дом-интернат (пансионат) общего типа для граждан пожилого возраста (престарелых) и инвалидов - государственное социально-медицинское учреждение, предназначенное для постоянного, временного проживания (сроком до шести месяцев) и пятидневного проживания граждан пожилого возраста (мужчин старше 60 лет и женщин старше 55 лет), инвалидов первой и второй групп (старше 18 лет), частично и полностью утративших способность к самообслуживанию и нуждающихся в постоянном постороннем уходе.

Областной детский дом-интернат для умственно отсталых детей - государственное медико-социальное реабилитационное учреждение, предназначенное для постоянного, временного (до шести месяцев) и пятидневного в неделю проживания детей в возрасте от 4 до 18 лет с аномалиями умственного развития, нуждающихся по состоянию здоровья в уходе, бытовом и медицинском обслуживании, а также в социально-трудовой адаптации.

Областной детский дом-интернат для детей с физическими недостатками - государственное реабилитационное учреждение, предназначенное для постоянного, временного (до шести месяцев) и пятидневного в неделю проживания детей с нарушением опорно-двигательного аппарата, с сохраненным интеллектом в возрасте от 4 до 18 лет, нуждающихся по состоянию здоровья в в постоянном уходе, бытовом и медицинском обслуживании, а также в социально-трудовой адаптации с одновременным обучением по программе общеобразовательной школы.

Областной психоневрологический интернат - государственное социально-медицинское учреждение, предназначенное для постоянного, временного проживания (сроком до шести месяцев) и пятидневного проживания граждан пожилого возраста (мужчин старше 60 лет и женщин старше 55 лет), инвалидов (старше 18 лет), страдающих хроническими психическими заболеваниями и нуждающиеся в постоянном постороннем уходе, обеспечивающее создание соответствующих их возрасту и состоянию здоровья, условий жизнедеятельности, проведение мероприятий медицинского, социального характера питания и уход, а также организацию посильной трудовой деятельности, отдыха и досуга.

Областной специальный дом-интернат для граждан пожилого возраста (престарелых) и инвалидов - государственное социально-медицинское учреждение, предназначенное для постоянного, временного проживания (сроком до шести месяцев) и пятидневного проживания граждан пожилого возраста (мужчин старше 60 лет и женщин старше 55 лет) и инвалидов, частично и полностью утративших способность к самообслуживанию и нуждающихся в постоянном постороннем уходе, из числа освобожденных из мест лишения свободы особо опасных рецидивистов и других лиц, за которыми в соответствии с действующим законодательством установлен административный надзор, а также граждане пожилого возраста и инвалиды, ранее судимые или неоднократно привлекавшиеся к административной ответственности за нарушение общественного порядка, занимающихся бродяжничеством и попрошайничеством.

Объект капитального строительства - здание, строение, сооружение, объекты, строительство которых не завершено (объекты незавершенного строительства), за исключением временных построек, киосков, навесов и других подобных построек.

Озелененные территории - часть территории природного комплекса, на которой располагаются искусственно созданные садово-парковые комплексы и объекты - парк, сад, сквер, бульвар; застроенные территории жилого, общественного, делового, коммунального, производственного назначения, в пределах которой часть поверхности занята растительным покровом.

Особо охраняемые природные территории - территории, имеющие особое природоохранное, научное, историко-культурное, эстетическое, рекреационное, оздоровительное значение, в пределах которых устанавливается особый правовой режим охраны.

Оползневой процесс - отрыв земляных масс и слоистых горных пород и перемещение их по склону под влиянием силы тяжести.

Парк - озелененная территория многофункционального или специализированного направления рекреационной деятельности с развитой системой благоустройства, предназначенная для массового отдыха населения.

Перехватывающая стоянка автомобилей - стоянка автомобилей на подходах к городу или его центру, предназначенная для временного хранения автомобилей в целях последующего движения водителей и пассажиров на общественном транспорте и снижения загрузки улично-дорожной сети города или его центральной части.

Планировочный район - планировочный элемент жилой зоны, формируемый как группа кварталов или микрорайонов, как правило, в пределах территории, ограниченной магистралями общегородского значения, линиями железных дорог, естественными рубежами. Площадь территории жилого района, как правило, от 80 до 120 га, но не более 250 га.

Плотность застройки - отношение численности населения на территории в тыс. чел к величине данной территории, измеряемой в кв. км (в границах агломерации (муниципального образования)).

Плотность застройки - степень насыщения территории жилой зоны. Измеряется отношением территории под жилыми зданиями к незастроенной части территории квартала, микрорайона, жилого района (жилого комплекса).

Плотность населения - нормируемое количество жителей на 1 га жилой части квартала или микрорайона.

Плотность сети линий общественного пассажирского транспорта - отношение протяженности такой сети к площади застроенных территорий населенных пунктов.

Поверхностный водоотвод - отвод загрязненной дождевой, талой, поливовой воды, стекающих с территорий населенных пунктов, отводимых системой сооружений в водные объекты.

Подсыпка - комплекс инженерно-строительных работ по повышению поверхности территории до расчетных отметок.

Подтопление - комплексный гидрогеологический и инженерно-геологический процесс, при котором в результате изменения водного режима и баланса территории происходят повышение уровней (напоров) подземных вод и/или влажности грунтов, превышающие принятые для данного вида застройки критические значения и нарушающие необходимые условия строительства и эксплуатации объектов.

Поселение - городское или сельское поселение;

Постоянное хранение транспортного средства - размещение транспортного средства в периоды времени, неиспользуемые для поездок (не считая временного хранения), на автостоянке (в гараже, парке, депо), машино-места на которой (в которых) закреплены, как правило, за конкретными владельцами транспортных средств на праве собственности, аренды, по договору оказания услуг или на иных условиях.

Посадки фильтрующего типа - зеленые насаждения в санитарно-защитных зонах, размещающиеся достаточно крупными массивами (до 3 га), с высотой насаждений 0,7 - 0,8 м и вертикальной сомкнутостью крон, и предназначенные для поглощения загрязняющих веществ и очистки атмосферного воздуха.

Посадки изолирующего типа - зеленые насаждения в санитарно-защитных зонах, применяемые для сокращения поступления вредных веществ на защищаемые территории, связанные с пребыванием людей.

Правила землепользования и застройки - документ градостроительного зонирования, который утверждает нормативными правовыми актами органов местного самоуправления и в котором устанавливаются территориальные зоны, градостроительные регламенты, порядок применения такого документа и порядок внесения в него изменений.

Приквартирный участок - земельный участок, примыкающий к квартире (дому), с непосредственным выходом на него.

Предельно допустимый выброс - норматив предельно допустимого выброса вредного (загрязняющего) вещества в атмосферный воздух, который устанавливается для стационарного источника загрязнения атмосферного воздуха с учетом технических нормативов выбросов и фоновое загрязнение атмосферного воздуха при условии не превышения данным источником гигиенических и экологических нормативов качества атмосферного воздуха, предельно допустимых (критических) нагрузок на экологические системы, других экологических нормативов.

Предельно допустимый уровень физического воздействия на атмосферный воздух - норматив физического воздействия на атмосферный воздух, который отражает предельно допустимый

максимальный уровень физического воздействия на атмосферный воздух, при котором отсутствует вредное воздействие на здоровье человека и окружающую среду.

Пригородные зоны - земли, находящиеся за пределами границ городов, составляющие с городами единую социальную, природную и хозяйственную территорию и не входящие в состав земель иных населенных пунктов.

Расчетный горизонт высоких вод - уровень воды, образующийся в водотоке или водохранилище в результате подпора и принимаемый при строительном проектировании за расчетный в соответствии с заданной повторяемостью.

Реконструкция - изменение параметров объектов капитального строительства, их частей (высоты, количества этажей, площади, показателей производственной мощности, объема) и качества инженерно-технического обеспечения.

Сад - озелененная территория с ограниченным набором видов рекреационной деятельности, предназначенная преимущественно для прогулок и повседневного тихого отдыха населения.

Сад микрорайона (квартала) - предназначен для повседневного отдыха жителей микрорайона (квартала).

Сад планировочного района - основное звено системы озеленения, предназначен для периодического и повседневного отдыха населения планировочного района. Включает сеть разнообразных культурно-просветительных учреждений.

Санитарно-защитная зона - территория с особым режимом использования, размер которой обеспечивает уменьшение воздействия загрязнения на атмосферный воздух (химического, биологического, физического) до значений, установленных гигиеническими нормативами, а для предприятий I и II класса опасности - как до значений, установленных гигиеническими нормативами, так и до величин приемлемого риска для здоровья населения.

Секториальное зонирование в агломерации (локальной системе расселения) - деление территории агломерации на сектора вдоль основных транспортно-планировочных направлений. Секториальное планировочное зонирование определяется наличием связей между населенными пунктами (территориями) функциональных зон вне ядра системы и характеризуется формированием локальных подсистем по основным лучам расселения. В состав секториального района включаются все населенные пункты, расположенные в пределах 30/45 минутных затрат времени (брутто) на поездку общественным транспортом до центров трудового притяжения и культурно-бытового обслуживания городского и сельского населения в секторе.

Система дождевой канализации - комплекс инженерных сооружений, обеспечивающих прием, очистку и отведение дождевых, талых и поливовой воды с селитебных территорий и площадок предприятий при подаче их на очистные сооружения.

Система расселения - территориальное сочетание населенных мест, между которыми существует более или менее четкое распределение функций, производственные и социальные связи.

Сквер - компактная озелененная территория, предназначенная для кратковременного отдыха пешеходов и художественно-декоративного оформления городских площадей, улиц, участков общественных и административных зданий.

Социальное обслуживание в стационарных учреждениях социального обслуживания осуществляется путем предоставления социальных услуг гражданам, частично или полностью утратившим способность к самообслуживанию и нуждающимся в постоянном постороннем уходе, и обеспечивает создание соответствующих их возрасту и состоянию здоровья условий жизнедеятельности, проведение мероприятий медицинского, психологического, социального характера, питания и уход, а также организацию посильной трудовой деятельности, отдыха и досуга.

Социальная реабилитация - система мероприятий, направленных на восстановление утраченных гражданином социальных связей, социального статуса, устранение или возможно полную компенсацию ограничений жизнедеятельности.

Спортивный парк (стадион) - комплекс спортивных и физкультурных сооружений различных типов и размеров, размещенных среди зеленых насаждений, включающий также места для кратковременного отдыха и отдельные объекты культурно-просветительского и бытового обслуживания посетителей.

Среда обитания человека - совокупность объектов, явлений и факторов окружающей (природной и искусственной) среды, определяющая условия жизнедеятельности человека.

Степень застроенности территорий - отношение территорий всех земельных участков, которые могут быть заняты застройкой всех видов, ко всей площади территории зоны агломерации (муниципального образования) в процентах.

Стоянка для автомобилей (автостоянка) - здание, сооружение (часть здания, сооружения) или специальная открытая площадка, предназначенная только для хранения (стоянки) автомобилей.

Сточные воды - воды, сброс которых в водные объекты осуществляется после их использования или сток которых осуществляется с загрязненной территории.

Строительство - создание зданий, строений, сооружений (в том числе на месте сносимых объектов капитального строительства).

Суффозия - разрушение и вынос потоком подземных вод отдельных компонентов и крупных масс дисперсных и сцементированных обломочных пород, в том числе слагающих структурные элементы скальных массивов.

Территориальное планирование - планирование развития территорий, в том числе для установления функциональных зон, зон планируемого размещения объектов капитального строительства для государственных или муниципальных нужд, зон с особыми условиями использования территорий.

Территории общего пользования - территории, которыми беспрепятственно пользуется неограниченный круг лиц (в том числе площади, улицы, проезды, набережные, скверы, бульвары).

Технический норматив выброса - норматив выброса вредного (загрязняющего) вещества в атмосферный воздух, который устанавливается для передвижных и стационарных источников выбросов, технологических процессов, оборудования и отражает максимально допустимую массу выброса вредного (загрязняющего) вещества в атмосферный воздух в расчете на единицу продукции, мощности пробега транспортных или иных передвижных средств и другие показатели.

Технический регламент - документ, который принят международным договором Российской Федерации, ратифицированным в порядке, установленном законодательством Российской Федерации, или федеральным законом, или указом Президента Российской Федерации, или постановлением Правительства Российской Федерации и устанавливает обязательные для применения и исполнения требования к объектам технического регулирования (продукции, в том числе зданиям, строениям и сооружениям, процессам производства, эксплуатации, хранения, перевозки, реализации и утилизации).

Техногенные нарушения - совокупность геоморфологических процессов, вызванных производственной деятельностью человека.

Торфозалежь - залежь накапливающихся в болотах остатков отмерших растений, подвергшихся неполному разложению в условиях повышенной влажности и затрудненного доступа воздуха.

Транспортная сеть - сеть, как правило, магистральных улиц и дорог, на которых предусмотрено и (или) осуществляется движение наземного общественного пассажирского транспорта.

Улицы - территория общего пользования города, другого населенного пункта, ограниченная красными линиями и линиями регулирования застройки, предназначенная для движения всех видов наземного транспорта, пешеходов, размещения инженерных коммуникаций, зеленых насаждений, водоотвода с прилегающих территорий и включающая в себя планировочные и конструктивные элементы, защитные и искусственные сооружения, элементы обустройства улиц и

площадей.

Улично-дорожная сеть – сеть улиц и дорог в границах населенного пункта, дифференцируемых (классифицируемых) в зависимости от функционального назначения в планировочной структуре населенного пункта.

Устойчивое развитие территорий - обеспечение при осуществлении градостроительной деятельности безопасности и благоприятных условий жизнедеятельности человека, ограничение негативного воздействия хозяйственной и иной деятельности на окружающую среду и обеспечение охраны и рационального использования природных ресурсов в интересах настоящего и будущего поколений

Участок объекта капитального строительства, смешанной жилой застройки – территория, размером до 1,5 га, на которой размещается жилой дом (дома) с придомовой территорией и встроено-пристроенными помещениями общественного назначения. Границами территории участка являются границы землепользования

Учреждение социального обслуживания - юридическое лицо независимо от формы собственности и организационно-правовой формы, социальные услуги клиентам в соответствии с законодательством РФ и осуществляющие социальную реабилитацию и адаптацию граждан, оказавшихся в трудной жизненной ситуации.

Функциональное зонирование территории - деление территории на зоны при градостроительном планировании развития территорий и поселений с определением видов градостроительного использования установленных зон и ограничений на их использование.

Функциональные зоны - зоны, для которых документами территориального планирования определены границы и функциональное назначение.

Функциональные жилые зоны – зоны, предназначенные для размещения жилищного фонда населённых пунктов, объектов социального и коммунально-бытового назначения, а также отдельных объектов, не требующих устройства санитарно-защитных, которые формируются в виде элементов планировочной структуры (жилых районов, микрорайонов, кварталов и иных территориальных жилых образований (комплексов)).

Функциональные общественные зоны – зоны, предназначенные для размещения территорий и объектов социальной инфраструктуры, административного, делового и общественного управления (общественных зданий и сооружений), а также отдельных коммунальных и промышленных объектов, не требующих устройства санитарно-защитных зон.

Функциональные производственные зоны – зоны, предназначенные для размещения промышленных предприятий и связанных с ними объектов, комплексов научных учреждений с их опытными производствами, коммунально-складских объектов, сооружений внешнего транспорта, путей внегородского и пригородного сообщений, а также для устройства путей внутригородского сообщения, улиц и других мест общего пользования.

Центр общегородской - репрезентативная часть города, где сосредоточены общественные, административные, культурные объекты и сооружения общегородского, внегородского и государственного значения.

Чрезвычайная ситуация - состояние, при котором в результате возникновения источника чрезвычайной ситуации на объекте, определенной территории или акватории, нарушаются нормальные условия жизнедеятельности людей, возникает угроза их жизни и здоровью, наносится ущерб имуществу населению, народному хозяйству и окружающей природной среде. Различают чрезвычайные ситуации по характеру источника (природные, техногенные, биолого-социальные и военные) и по масштабам (локальные, местные, территориальные, местные, федеральные и трансграничные).

Элементы планировочной организации функциональных жилых зон - существующие и подлежащие застройке территории - планировочный район, жилой район (жилой посёлок) и территории, ограниченные территориями общего пользования (кварталы, микрорайоны и иные неделимые территории).

Элементы планировочной организации жилых зон малоэтажного жилищного строительства:
1) планировочный район с площадью территории свыше 40 га;
2) жилой комплекс (группа кварталов) с площадью территории до 40 га, но не менее 8 га;
3) квартал (группа земельных участков) с площадью территории до 8 га.
Эрозия - вынос почвы с поверхности распаханых территорий под воздействием воды или ветра.

Приложение № 3
к местным нормативам градостроительного проектирования

Минимальные расчётные показатели территорий жилых зон городских населённых пунктов, га/тыс. чел.

Типы населённых пунктов по критерию сложности	Группы городских населённых пунктов по величине	Население, тыс. чел	Виды застройки									
			Индивидуальные жилые дома		Жилые дома блокированного типа		Жилые дома секционного типа					
			Массовая (социальный) тип	Повышенного комфорта	Массовый (социальный) тип	Повышенного комфорта	Социальный и специализированные типы жилых домов		Жилые дома повышенного уровня комфорта			
Простые и простые районобразующие	Малые	До 12	≤ 0,1 га	0,15 – 0,25 га	≤ 0,02 – 0,04 га	0,04 – 0,06 га	до 3 этажей	4 – 5 этажей	до 3 этажей	4 – 5 этажей	до 3 этажей	4 – 5 этажей
		от 12 до 20										

Приложение № 4
к местным нормативам градостроительного проектирования

Удельные размеры земельных участков объектов и элементов благоустройства, размещаемых в жилых зонах городских населённых пунктов, кв. м/чел.

Наименование территорий, участков и объектов	Типы жилых домов по уровню комфорта и этажность застройки									
	Социальный		Массовый			Повышенный			Специального	
	2 эт.	4 эт.	2 эт.	4 эт.	5 эт.	2 эт.	4 эт.	5 эт.	2-4 эт.	5 эт.
Школы	5	5	5	5	5	5	5	5	5	4
Дошкольные образовательные учреждения общего типа	3	3	3	3	3	4	4	4	3	3
Зеленые насаждения	6,5	6	10,5	9	7	17	17	14	5,5	5,5
Предприятия коммунально-бытового обслуживания	0,5	0,5	0,5	0,5	0,5	4,5	3,6	1	0,5	0,5
Спортивные площадки и сооружения	6	5	10	9	8	16	15	13,5	6	5
Площадки для игр	1,2	1	3	2	1,4	11	10	8,8	0,8	0,8
Площадки отдыха для взрослого населения	0,8	0,5	1,3	0,8	0,5	7	6	5	0,2	0,2
Автостоянки для временного хранения инд. транспорта у объектов обслуживания и жилых домов	1,7	1,7	1,3	1,3	1,3	3	3	3	0,8	1,7
Автостоянки для постоянного хранения инд. транспорта одноэтажные и многоэтажные встроенные, пристроенные	3	2	3	3	3	3	3	3	3	2
Проезды, тротуары	2	2	2	2	2	2	2	2	2	2
Хозяйственные площадки	0,3	0,3	0,4	0,4	0,3	0,4	0,4	0,4	0,3	0,3
Площадь застройки	10	6	15	9	8	18	8	7	10	6
Всего:	40	33	55	45	40	90,9	77	66,7	37,1	31
Плотность населения, чел/га	250	300	180	220	250	110	130	150	250-300	320
Плотность застройки, кв. м. общ. пл/га	4500 - 5000	5400-6000	3240-3600	4840-6600	480-7200	2400-4800	300-6000	3600-7200	4500-5000	5760-6400

Приложение № 5
к местным нормативам градостроительного проектирования

Минимальные расчётные показатели площади территорий для размещения объектов социального и коммунально-бытового назначения

№ п/п	Наименование объектов социального и коммунально-бытового назначения, виды населённых пунктов	Единица измерения	Вместимость, пропускная способность объекта социального и коммунально-бытового назначения	Минимальные расчётные показатели площади территории на единицу измерения	
				Кв. м	Га
1.	Дошкольные образовательные учреждения общего типа, в том числе: в отдельных зданиях; встроенные в здания или пристроенные к зданиям	Место	до 100 свыше 100 более 100	40 35 29	
2.	Общественно-образовательные учреждения**	Учащиеся	40 – 400 400 – 500 500 – 600 600 – 800 800 – 1000	50 60 50 40 33	
3.	Школы-интернаты	Учащиеся	200 – 300 300 – 500 500 и более	70 65 45	
4.	Межшкольные учебно-производственные комбинаты	Объект			2,0
5.	Образовательные учреждения начального и среднего профессионального образования; в районах развития застроенных территорий	Учащиеся	до 300 300 – 400 400 – 600 600 – 1000 до 300 300 – 400 400 – 600 600 – 1000	2,2 2,4 3,1 3,7 1,2 1,2-2,4 1,5-3,1 1,9-3,7	
6.	Поликлиники, амбулатории, общие врачебные практики***, медико-социальные центры, лечебно-консультативные центры без стационара	100 посещений в смену	-	-	0,1 и не менее 0,5 га на объект
7.	Стационары всех типов	Койка	до 50 50-100 100-200 200-400 400-800 800-1000 свыше 1000	300 300-200 200-140 140-100 100-80 80-60 60	
8.	Аптеки базовые; аптеки, встроенные или пристроенные к зданиям	Объект			0,2-0,4 0,05

9.	Станции скорой медицинской помощи	Специальный автомобиль			0,07 и не менее 0,1 на объект
10.	Дома-интернаты (пансионаты) общего типа для граждан пожилого возраста (престарелых) и инвалидов: в городских населённых пунктах; в сельских населённых пунктах	Место		100 120	
11.	Специальные дома-интернаты для граждан пожилого возраста (престарелых) и инвалидов: в городских населённых пунктах; в сельских населённых пунктах	Место		100 120	
12.	Детские дома-интернаты для умственно отсталых детей и детей с физическими недостатками	Место		80	
13.	Психоневрологические интернаты: в городских населённых пунктах; в сельских населённых пунктах	Место		125 140	
14.	Территориальные центры социально-обслуживания: в городских населённых пунктах; в сельских населённых пунктах	Место		40 50	
15.	Геронтологические центры	Место		125	
16.	Геронтопсихиатрические центры	Место		100	
17.	Областной центр реабилитации инвалидов	Место		125	
18.	Хосписы	Койка		500	0,8-1,5 на объект
19.	Дома сестринского ухода	Койка		60	0,6-1,2
20.	Социальные гостиницы	Место		9,9	
21.	Социально-реабилитационные центры, приюты для несовершеннолетних детей, детей сирот и детей, оставшихся без попечения родителей	Место		40,0	
22.	Дома ночного пребывания	Место		9,0	
23.	Центры социальной реабилитации	Место		10,7	
24.	Торговые центры, предприятия торговли	100 кв.м. торговой площади	до 250 250-650 650-1500 1500-3500 более 3500		0,08 0,08-0,06 0,06-0,04 0,04-0,02 0,02
25.	Торговые центры жилых районов, микрорайонов, с числом обслуживаемого населения, тыс. человек: 4 – 6; 6 – 10; 10 – 15; 15 – 20	Объект			0,4-0,6 0,6-0,8 0,8-1,1 1,1-1,3
26.	Торговые центры малых городских населённых пунктов с числом жителей, тыс. человек: 7 – 12	Объект			1,0-1,2
27.	Рынки розничной торговли	Кв.м. торговой площади	до 600 более 3000	14,0 7,0	
28.	Рынки сельскохозяйственной продукции	Объект			0,7-1,0
29.	Предприятия общественного питания: в отдельных зданиях; во встроенных зданиях или пристроенные к зданиям	Место Объект	до 50 50-150 более 150		0,2-0,25 0,2-0,15 0,1 0,1
30.	Кинотеатры	Место		4,0	
31.	Универсальные спортивно-зрелищные залы	Объект			0,2-0,3
32.	Учреждения культуры клубного типа	Объект			0,2-0,3
33.	Библиотеки	Объект			0,15
34.	Музеи	Объект			от 0,1
35.	Культурные здания	1 тыс. чел		500	
36.	Предприятия бытового обслуживания: в отдельных зданиях; во встроенных зданиях или пристроенные к зданиям; в зоне малоэтажной застройки	Рабочее место Объект	10-50 50-100 более 150 до 10		0,1-0,2 0,05-0,08 0,03-0,04 0,03-0,02 0,15

37.	Гостиницы	Место	25-100 101-500 501-1000 более 1000	55 30 20 15	
38.	Бани	Объект			0,2-0,4
39.	Банно-оздоровительные комплексы	Объект			0,2-0,4
40.	Прачечные, химчистки	Объект			0,5-1,0
41.	Прачечные, химчистки самообслуживания	Объект			0,1-0,2
42.	Дома траурных обрядов	Объект			0,8-1,0
43.	Кладбища**	1 тыс. чел.			0,24
44.	Кладбища урновых захоронений	1 тыс. чел.			0,02
45.	ЖЭУ	Объект			0,3-1,0
46.	Пункты приёма вторичного сырья	Объект			0,01
47.	Общественные туалеты	Объект		30,0-80,0	
48.	Стадионы	Объект			2,1-3,0
49.	Плоскостные спортивные сооружения	Объект			0,1-1,5
50.	Спортивные залы	Объект			0,2-0,5
51.	Спортивно-досуговые комплексы на территории малоэтажной застройки	Объект			0,2-0,5
52.	Лыжные базы	Объект			0,2-0,5
53.	Здания народного суда при 1 судье при 2 – 5 судьях при 10 членах суда при 25 членах суда	объект объект объект объект			0,15 0,4 0,3 0,5

Примечания:

1.* Площади территорий для размещения объектов социального и коммунально-бытового назначения следует принимать по заданию на проектирование таких объектов.

2.** Размер территории кладбища определяется с учетом срока эксплуатации для погребений не менее чем в два кладбищенских периода – 27 лет. При этом следует отводить участки с площадью не менее 0,5 га и не более 40 га. Павильон траурных обрядов следует размещать на территории кладбища, площадью 40 га.

3.** Служба общей врачебной практики может располагаться в отдельно стоящем здании или в части здания, общая минимальная площадь для размещения общей врачебной практики должна составлять не менее 186 кв.м (172 кв.м – без лаборатории).

Приложение № 6
к местным нормативам градостроительного проектирования

Минимальные расчетные показатели стоянок для временного хранения легковых автомобилей при объектах приложения труда, социального и культурно-бытового назначения

Наименование объектов социального и коммунально-бытового назначения	Единица измерения	Количество машино-мест на единицу измерения при уровне автомобилизации легковых автомобилей на 1000 жителей	
		200-250	600-650
Объекты приложения труда			
Учреждения управления, коммерческой и финансовой сфер: регионального значения; местного значения	100 работающих и служащих	10-20 5-7	30-50 15-20
Научные и проектные организации, высшие и средние специальные учебные заведения	100 сотрудников, преподавателей и студентов	10-15	30-40
Промышленные и коммунально-складские предприятия и объекты	100 работающих и служащих	7-10	20-30
Объекты социального и коммунально-бытового назначения			
Образовательные учреждения (кроме средних специальных и высших учебных заведений)	100 мест или учащихся	2-3	7-10
Больницы, лечебные учреждения стационарного типа	100 коек	3-5	10-15
Поликлиники	100 посещений	2-3	8-10
Торговые центры, магазины с площадью торговых залов более 200 кв. м.	100 кв. м. торговой площади	5-7	15-20
Рынки	50 торговых мест	20-25	40-50
Рестораны и кафе	100 мест	10-15	25-35
Объекты бытового обслуживания	100 рабочих мест или одновременных посетителей	5-7	15-20
Объекты физической культуры и спорта, культуры и досуга, гостиницы, вокзалы и культовые объекты			
Спортивные здания и сооружения с трибунами вместимостью более 500 мест, оздоровительные комплексы	100 мест	3-5	15-30
Театры, цирки, кинотеатры, концертные залы, музеи, библиотеки, выставочные центры	100 мест или одновременных посетителей	10-15	25-40
Ночные клубы, развлекательные центры	То же	7-10	25-35
Парки культуры и отдыха	100 одновременных посетителей	5-7	15-20
Гостиницы высших категорий	100 мест	10-15	25-40

Прочие гостиницы	То же	6-8	15-20
Вокзалы всех видов транспорта, аэропорты	100 пассажиров, прибывающих в час «пик»	10-15	25-40
Культовые объекты	50 мест вместимости	2	6
Объекты рекреационного назначения			
Пляжи и парки в зонах массового отдыха	100 одновременных посетителей	15-20	35-50
Лесопарки и заповедники	То же	7-10	20-30
Базы кратковременного отдыха (спортивные, лыжные, рыболовные, охотничьи и др.)	100 одновременных посетителей	10-15	25-40
Дома отдыха и санатории, сана-тории-профилактории, базы отдыха предприятий и туристские базы	100 отдыхающих и обслуживающего персонала	3-5	10-15
Гостиницы (туристские и курортные)	То же	5-7	15-20
Мотели и кемпинги	То же	По расчетной вместимости	
Предприятия общественного питания, торговли и коммунально-бытового обслуживания в зонах отдыха	100 мест в залах или одновременных посетителей и персонала	7-10	20-25
Садоводческие, огороднические и дачные некоммерческие объединения граждан.	10 участков	7-10	15-20

Приложение № 7
к местным нормативам градостроительного проектирования
(рекомендуемое)

Минимальные расчетные показатели хозяйственно-питьевого водопотребления объектов в населенных пунктах

Группы населенных пунктов	Степень благоустройства населенного пункта	Минимальное хозяйственно-питьевое среднесуточное (за год) водопотребление в населенных пунктах на одного жителя с учетом уровня комфорта проживания, л/сут			
		Минимальный	Средний	Повышенный	Высокий
Малый	Застройка зданиями, оборудованными внутренним водопроводом и канализацией; с централизованным горячим водоснабжением; с местными водонагревателями.	240	220	235	250
		165	165	165	170

Приложение № 8
к местным нормативам градостроительного проектирования

Минимальные расчётные показатели расхода воды на хозяйственно-питьевые и бытовые нужды (в том числе горячей) в объектах социального и коммунально-бытового назначения

№ п/п	Наименование объекта социального и коммунально-бытового назначения	Единица измерения	Минимальные расчётные показатели расхода воды на хозяйственно-питьевые и бытовые нужды, л/сут	
			в средние сутки	в сутки наибольшего водопотребления
Дошкольные образовательные учреждения				
1.	С дневным пребыванием детей: со столовыми, работающими на полуфабрикатах; со столовыми, работающими на сырье и прачечными, оборудованными автоматическими стиральными машинами	1 ребенок	21,5	30,0
			75,0	105,0
2.	С круглосуточным пребыванием детей: со столовыми, работающими на полуфабрикатах; со столовыми, работающими на сырье, и прачечными, оборудованными автоматическими стиральными машинами.	1 ребенок	39,0	55,0
			93,0	130,0
Общеобразовательные учреждения				
3.	С душевыми при гимнастических залах и столовыми, работающими на полуфабрикатах; то же, с продленным днем.	1 учащийся и 1 преподаватель в смену	10,0 12,0	11,5 14,0
Школы-интернаты, профессионально-технические училища, учебные заведения				
4.	С помещениями: учебными (с душевыми при гимнастических залах); спальными; профессионально-технические училища с душевыми при гимнастических залах и столовыми, работающими на полуфабрикатах;	1 учащийся и 1 преподаватель в смену	9,0	10,5
			70,0	70,0
			20	23

Учебные заведения (в том числе высшие и средние специальные) с душевыми при гимнастических залах и буфетами, реализующими готовую продукцию Лаборатории высших и средних специальных учебных заведений Научно-исследовательские институты и лаборатории: химического профиля; биологического профиля; физического профиля; естественных наук	1 учащийся и 1 преподаватель	7,2	20
	1 прибор в смену	224	260
1 работающий		460	570
		310	370
		125	155
		12	16

Учреждения здравоохранения			
4. Поликлиники и амбулатории Больницы: с общими ваннами и душевыми; с санитарными узлами, приближенными к палатам; с инфекционными Аптеки: с торговым залом и подсобными помещениями; с лабораториями приготовления лекарств	1 больной в смену	13	15
	1 койка	115 200 240	115 200 240
	1 работающий	12	16
		310	370

Магазины			
5. Продовольственных товаров; Промышленных товаров	1 работающий в смену (20 кв.м. торгового зала)	250	250
	1 работающий в смену	12	16

Предприятия общественного питания			
6. Для приготовления пищи: реализуемой в обеденном зале; продаваемой на дом; выпускающие полуфабрикаты:	1 условное блюдо	12 10	12 10
	мясные; рыбные; овощные; кулинарные	1 т	6700 6400 4400 7700

Учреждения культуры			
7. Кинотеатры Клубы	1 место	4	4
	1 место	8,6	10
Театры с помещениями: для зрителей; для артистов	1 место	10	10
	1 человек	40	40

Плавательные бассейны, парикмахерские			
8. Для пополнения бассейна Для зрителей Для спортсменов (с учетом приема душа) Парикмахерские	% вместимости бассейна в сутки	10 3	3
	1 место	100	100
	1 рабочее место в смену	56	60

Гостиницы, пансионаты, мотели			
9. Гостиницы, пансионаты и мотели с общими ваннами и душами Гостиницы и пансионаты с душами во всех отдельных номерах	1 житель	120 230	120 230
	10. Гостиницы с ваннами в отдельных номерах, % от общего числа номеров: до 25; до 75; до 100	1 житель	200 250 300

Общезития			
11. С общими душевыми С душами при всех жилых комнатах С общими кухнями и блоками душевых на этажах при жилых комнатах в каждой секции здания С помещениями для мытья в мыльной с тазами на скамьях и ополаскиванием в душе То же, с приемом оздоровительных процедур и ополаскиванием: в душевой кабине; в ванной кабине	1 житель	85 110	100 120
	1 посетитель	140	160
			180 290 360 540

Прачечные			
12. Механизированные Немеханизированные	1 кг сухого белья	75 40	75 40

Стадионы и спортзалы, административные здания, промышленные предприятия			
13. Помещения для зрителей Помещения для физкультурников (с учетом приема душа) Административные здания Душевые в бытовых помещениях Промышленных предприятий	1 место	3	3
	1 человек	50	50
	1 работающий 1 душевая сетка в смену	12	16 500

Приложение № 9
к местным нормативам градостроительного проектирования

Укрупненные показатели электропотребления

№ п/п	Степень благоустройства населенных пунктов	Электропотребление, кВтч/год на человека	Использование максимума электрической нагрузки, чел/год
1.	Населенный пункт, не оборудованный стационарными электроплитами: без кондиционеров; с кондиционерами	1700 2000	5200 5700
2.	Городской населенный пункт, оборудованный стационарными электроплитами (100 % охвата): без кондиционеров; с кондиционерами	2100 2400	5300 5800

Примечания:

1. Укрупненные показатели электропотребления приводятся для больших городов. Их следует принимать с коэффициентом 0,8 для малых групп населенных пунктов.

2. Приведенные укрупненные показатели предусматривают электропотребление жилыми и общественными зданиями, предприятиями коммунально-бытового назначения, наружным освещением, городским электротранспортом, системами водоснабжения, водоотведения и теплоснабжения.

Приложение № 10

к местным нормативам градостроительного проектирования

Правила применения расчетных показателей на примерах

Пример 1.

Дано: в городе с численностью населения от 10 тыс. человек на территории жилого квартала площадью $S_{кв} = 27000$ м² размещены 7 многоквартирных жилых домов со следующими параметрами:

Индекс дома, $i = 1, 2, \dots, n$	Площадь застройки дома, $S_{з, i}, \text{ м}^2$	Этажность дома, $N_{эт, i}$
1	500	2
2	500	2
3	900	4
4	900	4
5	1200	5
6	900	5
7	900	5

Поэтажные площади на этажах каждого дома одинаковы и равны площади застройки.

Требуется: установить соответствие значений коэффициента застройки $K_{з}$ кв и плотности застройки $P_{з}$ кв квартала жилыми домами нормативным значениям.

Решение:

1) Определяется суммарная площадь застройки всех домов в квартале $S_{з \text{ сум}}$ по формуле:

$$S_{з \text{ сум}} = \sum S_{з, i};$$

$$S_{з \text{ сум}} = 500 + 500 + 900 + 900 + 1200 + 900 + 900 = 5800 \text{ м}^2.$$

2) Определяется суммарная поэтажная площадь всех домов в квартале $S_{эт \text{ сум}}$ по формуле:

$$S_{эт \text{ сум}} = \sum (S_{з, i} \times N_{эт, i});$$

$$S_{эт \text{ сум}} = 500 \times 2 + 500 \times 2 + 900 \times 4 + 900 \times 4 + 1200 \times 5 + 900 \times 5 + 900 \times 5 = 24200 \text{ м}^2.$$

3) Определяется коэффициент застройки $K_{з}$ кв, плотность застройки $P_{з}$ кв квартала жилыми домами и средняя этажность домов $N_{эт \text{ ср}}$ в квартале по формулам:

$$K_{з \text{ кв}} = 100\% \times (S_{з \text{ сум}} / S_{кв});$$

$$P_{з \text{ кв}} = S_{эт \text{ сум}} / S_{кв};$$

$$N_{эт \text{ ср}} = S_{эт \text{ сум}} / S_{з \text{ сум}};$$

$$K_{з \text{ кв}} = 100 \times 5800 / 27000 = 21,5\%;$$

$$P_{з \text{ кв}} = 100 \times 24200 / 27000 = 0,90 \text{ м}^2/\text{м}^2, \text{ что эквивалентно } 9000 \text{ м}^2/\text{га};$$

$$N_{эт \text{ ср}} = 24200 / 5800 = 4,2.$$

4) По таблице 11 п.2.4 местных нормативов определяется максимальный коэффициент застройки квартала жилыми домами $K_{з \text{ кв max}} = 0,4$ или 40%, и осуществляется расчёт соответствующей плотности застройки квартала $K_{з \text{ кв max}}(4,2)$ по формуле:

$$P_{з \text{ кв max}}(4,2) = (K_{з \text{ кв max}} \times N_{эт \text{ ср}}) / 100\%;$$

$$P_{з \text{ кв max}}(4,2) = (40,0 \times 4,2) / 100 = 1,68 \text{ м}^2/\text{м}^2, \text{ что эквивалентно } 16800 \text{ м}^2/\text{га}.$$

5) Проверяются условия соблюдения местного норматива:

$$K_{з \text{ кв}} \leq K_{з \text{ кв max}} \text{ и } P_{з \text{ кв}} \leq P_{з \text{ кв max}}.$$

Они соблюдаются, поскольку $21,5 < 40,0$ и $9000 < 16800$.

Следовательно, коэффициент застройки и плотность застройки квартала жилыми домами в данном примере соответствуют местным нормативам.

Пример 2

Дано: в городе с численностью населения от 10 тыс. человек на территории жилого квартала площадью $S_{кв} = 28000$ м² размещено 7 многоквартирных жилых домов со следующими параметрами:

Индекс дома, $i = 1, 2, \dots, n$	Площадь застройки дома, $S_{з, i}, \text{ м}^2$	Этажность дома, $N_{эт, i}$
1	500	2
2	500	2
3	900	5
4	900	5
5	900	5
6	900	9
7	900	9

Поэтажные площади на этажах каждого дома одинаковы и равны площади застройки. Первый этаж 5 этажного дома с индексом $i=5$ полностью занят объектами торговли и общественно-бытового назначения.

Два двухэтажных дома являются ветхими и планируются к сносу с последующим строительством многоквартирного секционного дома с площадью стандартной секции 300 м². В квартале проживает 1100 жителей, из них 80 в планируемых к сносу домах.

Требуется: определить параметры планируемого нового дома (этажность и количество секций) при условии соблюдения местных нормативов по застройке квартала и достижения наибольшей суммарной поэтажной площади нового дома, оценить нормативную потребность в дошкольных и в общеобразовательных организациях (школах), проверить соблюдение норматива обеспеченности объектами торговли и общественного питания, коммунально-бытового назначения.

Решение:

1) Определяется суммарная площадь застройки всех сохраняемых домов в квартале $S_{з \text{ сум}}$

по формуле:

$$S_{з \text{ сум}} = \sum S_{з, i};$$

$$S_{з \text{ сум}} = 900 + 900 + 900 + 900 + 900 + 900 = 4500 \text{ м}^2.$$

2) Определяется суммарная поэтажная площадь сохраняемых домов в квартале $S_{эт \text{ сум}}$ по формуле:

$$S_{эт \text{ сум}} = \sum (S_{з, i} \times N_{эт, i});$$

$$S_{эт \text{ сум}} = 900 \times 5 + 900 \times 5 + 900 \times 5 + 900 \times 9 + 900 \times 9 = 29700 \text{ м}^2.$$

3) Определяется средняя этажность сохраняемых домов $N_{эт \text{ ср}}$ по формуле:

$$N_{эт \text{ ср}} = S_{эт \text{ сум}} / S_{з \text{ сум}};$$

$$N_{эт \text{ ср}} = 29700 / 4500 = 6,6.$$

4) По таблице 11 п.2.4 местных нормативов определяется максимальный коэффициент застройки части территории квартала жилыми домами $K_{з \text{ кв max}} = 0,4$ или 40,0%.

5) Минимальная потребность в территории в границах квартала для сохраняемых домов с площадью застройки $S_{з \text{ сум}}$ и средней этажностью $N_{эт \text{ ср}} = 6,6$ определяется по формуле:

$$S_{тр} = S_{з \text{ сум}} / (K_{з \text{ кв max}} / 100\%);$$

$$S_{тр} = 4500 / (40,0 / 100) = 11250 \text{ м}^2.$$

6) Максимальная площадь части квартала, которая может быть выделена для нового строительства $S_{стр}$ по формуле:

$$S_{стр} = S_{кв} - S_{тр} = 28000 - 11250 = 16750 \text{ м}^2.$$

7) На части территории квартала площадью $S_{стр}$ при максимальной (нормативной) плотности застройки $P_{з \text{ кв max}}$ может быть построено здание или несколько зданий с суммарной поэтажной площадью $S_{эт \text{ сум}} = S_{стр} \times P_{з \text{ кв max}}$. При максимальной для нового строительства этажности 5 этажей и соответствующей ей максимальной (нормативной) плотности застройки 1,2 м²/м² $S_{эт \text{ сум}} = 7200 \times 1,2 = 8640 \text{ м}^2$. С учетом площади одной пятиэтажной секции $5 \times 300 = 1500 \text{ м}^2$ может быть построено максимум 5 секций общей площадью $1500 \times 5 = 7500 \text{ м}^2$.

8) При расчетной обеспеченности жителей площадью дома 20 м²/чел. (принятой по СП 42.13330.2011 Градостроительство. Планировка и застройка городских и сельских поселений. Актуализированная редакция СНиП 2.07.01-89*) в новом доме площадью 7500 м² могут поселиться $7500/20 = 375$ человек.

9) Для 375 жителей нового дома с учетом принятой в нормативах градостроительного проектирования Свердловской области обеспеченности местами в дошкольных образовательных организациях не менее 50 мест/тыс. чел. и в общеобразовательных организациях (школах) - не менее 110 мест/тыс. чел. потребуется $375 \times 50/1000 = 18$ мест и $375 \times 50/1000 = 41$ место соответственно.

10) Определяется обеспеченность планируемого состава населения квартала объектами обслуживания (торговли и общественного питания, коммунально-бытового назначения).

С учетом выбытия жильцов сносимых домов и пополнением жильцами нового дома в квартале $1100 - 80 + 375 = 1395$ человек. Для размещения указанных объектов обслуживания при средней этажности домов в квартале (включая новый дом)

$$N_{эт \text{ ср}} = (29700 + 7500) / (4500 + 15000) = 6,5$$

и соответствующей нормативной потребности в расчете на 1000 жителей (таблица 4 п.4.6) 300 м², соответственно на 1 жителя 0,3 м². Тогда площадь требуемой территории $0,3 \times 1395 = 418,5 \text{ м}^2$.

На такой территории при нормативной плотности 1,2 м²/м² застройки 5 этажными домами могут разместиться встроенные объекты площадью $696 \times 1,2 = 502,2 \text{ м}^2$, что меньше используемой площади первого этажа 900 м². Следовательно, обеспечение населения квартала объектами торговли и общественного питания, коммунально-бытового назначения соответствует нормативу.

Пример 3

Дано: в населенном пункте с численностью населения 10 тыс. человек на территории жилого квартала (части квартала) площадью $S_{кв} = 14000$ м² размещено 4 многоквартирных жилых дома со следующими параметрами:

Индекс дома, $i = 1, 2, \dots, n$	Площадь застройки дома, $S_{з, i}, \text{ м}^2$	Этажность дома, $N_{эт, i}$
1	500	2
2	500	3
3	1200	4
4	1200	5

Поэтажные площади на этажах каждого дома одинаковы и равны площади застройки.

Требуется: определить для целей межевания площади земельных участков под каждый жилой дом и площадь возможно свободной участка.

Решение:

1) Минимальная потребность территории $S_{тр \text{ mini}}$ для каждого дома с учетом максимального коэффициента застройки определяется по формуле:

$$S_{тр \text{ mini}} = S_{з, i} / (K_{з \text{ кв max}}(N_{эт, i}) / 100\%);$$

$$S_{тр \text{ mini}1} = 500 / (40,0 / 100) = 1250 \text{ м}^2;$$

$$S_{тр \text{ mini}2} = 500 / (40,0 / 100) = 1250 \text{ м}^2;$$

$$S_{тр \text{ mini}3} = 1200 / (40,0 / 100) = 3000 \text{ м}^2;$$

$$S_{тр \text{ mini}4} = 1200 / (40,0 / 100) = 3000 \text{ м}^2.$$

2) Суммарная минимальная потребность территории для 4 домов

$$S_{тр \text{ mini} \text{ сум}} = \sum S_{тр \text{ mini}} = 1250 + 1250 + 3000 + 3000 = 8500 \text{ м}^2.$$

$$S_{ост} = S_{кв} - S_{тр \text{ mini} \text{ сум}} = 14000 - 8500 = 5500 \text{ м}^2.$$

3) Если остаток территории можно выделить в самостоятельный участок, то площадь каждого земельного участка $S_{з \text{ уи}}$ принимается как минимальная потребность территории $S_{тр \text{ mini}}$, т.е. $S_{з \text{ уи}} = S_{тр \text{ mini}}$.

Если остаток территории по каким-либо причинам не удается выделить в самостоятельный участок, то площадь квартала $S_{кв}$ делится между земельными участками на части пропорционально $S_{тр \text{ mini}}$ по формуле:

$$S_{з \text{ уи}} = (S_{тр \text{ mini}} / S_{тр \text{ mini} \text{ сум}}) \times S_{кв};$$

$$S_{з \text{ уи}1} = (1250 / 8500) \times 14000 = 2058 \text{ м}^2;$$

$$S_{з \text{ уи}2} = (1250 / 8500) \times 14000 = 2058 \text{ м}^2;$$

$$S_{з \text{ уи}3} = (3000 / 8500) \times 14000 = 4941 \text{ м}^2;$$

$$S_{з \text{ уи}4} = (3000 / 8500) \times 14000 = 4941 \text{ м}^2.$$

В случае, если $S_{тр \text{ mini} \text{ сум}} > S_{кв}$, приведенная формула деления площади квартала остается верной, но площади земельных участков будут меньше минимальной потребности территории $S_{тр \text{ mini}}$, что допускается для существующих жилых домов.

РЕШЕНИЕ № 80 от 02 ноября 2016 года
г. Верхняя Тура

О внесении изменений в Положение «О бюджетном процессе в Городском округе Верхняя Тура», утвержденное Решением Думы Городского округа Верхняя Тура от 15.07.2015 года № 46, в том числе о сроке внесения проекта решения о бюджете Городского округа Верхняя Тура на 2017 год и плановый период 2018 и 2019 годов в Думу Городского округа Верхняя Тура

В соответствии с Федеральным законом от 02.06.2016 года № 158-ФЗ «О приостановлении действия отдельных положений Бюджетного кодекса Российской Федерации и внесении изменений в отдельные законодательные акты Российской Федерации», руководствуясь Уставом Городского округа Верхняя Тура, ДУМА ГОРОДСКОГО ОКРУГА ВЕРХНЯЯ ТУРА РЕШИЛА:

Внести в Положение «О бюджетном процес-

се в Городском округе Верхняя Тура», утвержденное Решением Думы Городского округа Верхняя Тура от 15.07.2015 года № 46 следующие изменения:

1.1. Действие пункта 2 статьи 16, пункта 1 статьи 23 Положения приостановить до 1 января 2017 года.

1.2. Главу 8 Положения признать утратившей силу.

Установить, что в 2016 году проект решения о бюджете Городского округа Верхняя Тура на 2017 год и плановый период 2018 и 2019 годов вносится Администрацией Городского округа Верхняя Тура в порядке правотворческой инициативы в Думу Городского округа

Верхняя Тура не позднее 25 ноября 2016 года.

3. Настоящее решение вступает в силу со дня его официального опубликования.

4. Опубликовать настоящее решение в газете «Голос Верхней Туры» и разместить на официальном сайте городского округа.

5. Контроль исполнения настоящего Решения возложить на постоянную депутатскую комиссию по экономической политике и муниципальной собственности (председатель Воскресцов А.Ю.).

Председатель Думы Городского округа Верхняя Тура О.М. Добаш
Глава Городского округа Верхняя Тура А.В. Брезгин

РЕШЕНИЕ № 82 от 02 ноября 2016 года г. Верхняя Тура

О внесении изменений в Положение «Об оплате труда высшего должностного лица и муниципальных служащих Городского округа Верхняя Тура», утвержденное Решением Думы Городского округа Верхняя Тура от 19.10.2011 г. № 73

В целях повышения уровня реального содержания заработной платы в соответствии с требованиями ст. 130 и 134 Трудового кодекса Российской Федерации и с учетом уровня инфляции на основании пункта 2.5 Положения «Об оплате труда высшего должностного лица и муниципальных служащих Городского округа Верхняя Тура», утвержденного Решением Думы Городского округа Верхняя Тура от 19.10.2011 г. № 73, руководствуясь Уставом городского округа Верхняя Тура,
ДУМА ГОРОДСКОГО ОКРУГА ВЕРХНЯЯ ТУРА РЕШИЛА:

1. Приложения 1, 2 и 3 Положения «Об оплате труда высшего должностного лица и муниципальных служащих Городского округа Верхняя Тура», утвержденного Решением Думы Городского округа Верхняя Тура от 19.10.2011 г. № 73 «Об утверждении положения «Об оплате труда высшего должностного лица и муницип

альных служащих Городского округа Верхняя Тура» изложить в новой редакции в соответствии с приложениями 1, 2, 3 к настоящему решению.

2. Опубликовать настоящее решение в газете «Голос Верхней Туры» и разместить на официальном сайте городского округа Верхняя Тура.

3. Настоящее решение вступает в силу с 01.01.2017 года.

4. Контроль исполнения настоящего решения возложить на постоянную депутатскую комиссию по экономической политике и муниципальной собственности (председатель Воскресцов А.Ю.).

Председатель Думы Городского округа Верхняя Тура О.М. Добаш
Глава Городского округа Верхняя Тура А.В. Брезгин

Приложение 1
к Решению Думы Городского округа Верхняя Тура от 02 ноября 2016 г. № 82

Приложение 1
к Положению «Об оплате труда высшего должностного лица и муниципальных служащих Городского округа Верхняя Тура»

Размер должного оклада высшего должностного лица Городского округа Верхняя Тура

№ п/п	Группа должностей	Наименование должности	Размер должностного оклада (в рублях)
1.	Высшее должностное лицо муниципального образования	Глава Городского округа Верхняя Тура	19 081

Приложение 2
к Решению Думы Городского округа Верхняя Тура от 02 ноября 2016 г. № 82

Приложение 2
к Положению «Об оплате труда высшего должностного лица и муниципальных служащих Городского округа Верхняя Тура»

Размеры должных окладов муниципальных служащих Городского округа Верхняя Тура

№ п/п	Должности муниципальной службы	Наименование классного чина	Размер должностного оклада
1.	Высшие должности муниципальной службы	Действительный муниципальный советник (заместители главы Городского округа Верхняя Тура)	13 394
		Действительный муниципальный советник (председатель (начальник) органа местного самоуправления)	12 926
2.	Главные должности муниципальной службы	Муниципальный советник (начальник функционального отдела)	11 988
3.	Ведущие должности муниципальной службы	Советник муниципальной службы (начальники отделов)	11 797
		Советник муниципальной службы (инспектор контрольного органа)	11 155
4.	Старшие должности муниципальной службы	Референт муниципальной службы (главный специалист)	9 869
		Референт муниципальной службы (ведущие специалисты)	7 756 – 9 163
5.	Младшие должности муниципальной службы	Секретарь муниципальной службы (специалист 1 категории)	6 345 – 7 756

Приложение 3
к Решению Думы Городского округа Верхняя Тура от 02 ноября 2016 г. № 82

Приложение 3
к Положению «Об оплате труда высшего должностного лица и муниципальных служащих Городского округа Верхняя Тура»

Размеры надбавок за классный чин муниципальным служащим Городского округа Верхняя Тура

N п/п	Наименование классного чина	Размер надбавки за классный чин, в рублях		
		1 класс	2 класс	3 класс
1.	Действительный муниципальный советник	1 691	1 514	1 338
2.	Муниципальный советник	1 609	1 432	1 256
3.	Советник муниципальной службы	1 527	1 350	1 174
4.	Референт муниципальной службы	1 268	1 092	916
5.	Секретарь муниципальной службы	893	834	776

РЕШЕНИЕ № 81 от 02 ноября 2016 года г. Верхняя Тура

О внесении изменений в Решение Думы Городского округа Верхняя Тура от 23.12.2015 г. № 112 «О бюджете Городского округа Верхняя Тура на 2016 год»

В соответствии с Бюджетным кодексом Российской Федерации, Положением «О бюджетном процессе в Городском округе Верхняя Тура», рассмотрев представленные главой Городского округа Верхняя Тура материалы по внесению изменений в бюджет Городского округа Верхняя Тура на 2016 год, руководствуясь Уставом Городского округа Верхняя Тура,
ДУМА ГОРОДСКОГО ОКРУГА ВЕРХНЯЯ ТУРА РЕШИЛА:

1. Внести изменения в Решение Думы Городского округа Верхняя Тура от 23.12.2015 г. № 112 «О бюджете Городского округа Верхняя Тура на 2016 год» следующие изменения:

1.1. Пункт 1 статьи 1 изложить в новой редакции:

«1. Установить общий объем доходов местного бюджета в сумме 330 658 664 рубля 70 копеек, в том числе безвозмездные поступления от других бюджетов бюджетной системы Российской Федерации – 239 5687 064 рубля 70 копеек, налоговые и неналоговые доходы – 91 090 600 рублей, из них налог на доходы физических лиц по дополнительному нормативу отчислений – 59 139 000 рублей.»

1.2. В пункте 2 статьи 1 число «400 359 329,71» заменить числом «397 287 924,41».

1.3. В пункте 3 статьи 1 число «67 948 450,71» заменить числом «66 629 259,71».

1.4. Приложение 1 изложить в новой редакции (приложение 1 к настоящему решению).

1.5. Приложение 4 изложить в новой редакции (приложение 2 к настоящему решению).

1.6. Приложение 5 изложить в новой редакции (приложение 3 к настоящему решению).

1.7. Приложение 6 изложить в новой редакции (приложение 4 к настоящему решению).

1.8. Приложение 7 изложить в новой редакции (приложение 5 к настоящему решению).

2. Опубликовать настоящее решение в газете «Голос Верхней Туры» и разместить на официальном сайте городского округа Верхняя Тура.

3. Настоящее решение вступает в силу с момента его подписания.

4. Контроль исполнения настоящего решения возложить на постоянную депутатскую комиссию по экономической политике и муниципальной собственности (председатель Воскресцов А.Ю.).

Председатель Думы Городского округа Верхняя Тура О.М. Добаш
Глава Городского округа Верхняя Тура А.В. Брезгин

Приложение 1
к решению Думы Городского округа Верхняя Тура от 02 ноября 2016 г. № 81

Свод доходов местного бюджета

№ п/п	Код классификации доходов бюджета								Наименование доходов бюджета	Сумма, рублей
	1	2	3	4	5	6	7	8		
1	000	1	00	00	000	00	0000	000	НАЛОГОВЫЕ И НЕНАЛОГОВЫЕ ДОХОДЫ	91 090 600,00
2	000	1	01	00	000	00	0000	000	НАЛОГИ НА ПРИБЫЛЬ, ДОХОДЫ	71 016 000,00
3	000	1	01	02	000	01	0000	110	Налог на доходы физических лиц	71 016 000,00
4	182	1	01	02	010	01	0000	110	Налог на доходы физических лиц с доходов, источником которых является налоговый агент, за исключением доходов, в отношении которых исчисление и уплата налога осуществляются в соответствии со статьями 227, 227.1 и 228 Налогового кодекса Российской Федерации	70 795 000,00
5	182	1	01	02	020	01	0000	110	Налог на доходы физических лиц с доходов, полученных от осуществления деятельности физическими лицами, зарегистрированными в качестве индивидуальных предпринимателей, нотариусов, занимающихся частной практикой, адвокатов, учредивших адвокатские кабинеты, и других лиц, занимающихся частной практикой в соответствии со статьей 227 Налогового кодекса Российской Федерации	34 000,00
6	182	1	01	02	030	01	0000	110	Налог на доходы физических лиц с доходов, полученных физическими лицами в соответствии со статьей 228 Налогового кодекса Российской Федерации	104 000,00
7	182	1	01	02	040	01	0000	110	Налог на доходы физических лиц в виде фиксированных авансовых платежей с доходов, полученных физическими лицами, являющимися иностранными гражданами, осуществляющими трудовую деятельность по найму на основании патента в соответствии со статьей 227.1 Налогового кодекса Российской Федерации	83 000,00
8	000	1	03	00	000	00	0000	000	НАЛОГИ НА ТОВАРЫ (РАБОТЫ, УСЛУГИ), РЕАЛИЗУЕМЫЕ НА ТЕРРИТОРИИ РОССИЙСКОЙ ФЕДЕРАЦИИ	1 395 600,00

62	901	1	16	51	020	02	0000	140	Денежные взыскания (штрафы), установленные законами субъектов Российской Федерации за несоблюдение муниципальных правовых актов, зачисляемые в бюджеты городских округов	30 000,00
63	000	1	16	90	000	00	0000	140	Прочие поступления от денежных взысканий (штрафов) и иных сумм в возмещение ущерба	11 000,00
64	901	1	16	90	040	04	0000	140	Прочие поступления от денежных взысканий (штрафов) и иных сумм в возмещение ущерба, зачисляемые в бюджеты городских округов	11 000,00
65	000	2	00	00	000	00	0000	000	БЕЗВОЗМЕЗДНЫЕ ПОСТУПЛЕНИЯ	239 568 064,70
66	000	2	02	00	000	00	0000	000	БЕЗВОЗМЕЗДНЫЕ ПОСТУПЛЕНИЯ ОТ ДРУГИХ БЮДЖЕТОВ БЮДЖЕТНОЙ СИСТЕМЫ РОССИЙСКОЙ ФЕДЕРАЦИИ	239 568 064,70
67	000	2	02	01	000	00	0000	151	Дотации бюджетам бюджетной системы Российской Федерации	35 176 000,00
68	919	2	02	01	001	04	0000	151	Дотации бюджетам городских округов на выравнивание бюджетной обеспеченности	35 176 000,00
69									в том числе:	
70									Дотации из областного бюджета на выравнивание бюджетной обеспеченности муниципальных районов (городских округов)	35 176 000,00
71	000	2	02	02	000	00	0000	151	Субсидии бюджетам бюджетной системы Российской Федерации (межбюджетные субсидии)	71 024 364,70
72	000	2	02	02	009	00	0000	151	Субсидии бюджетам на государственную поддержку малого и среднего предпринимательства, включая крестьянские (фермерские) хозяйства	420 650,00
73	901	2	02	02	009	04	0000	151	Субсидии бюджетам городских округов на государственную поддержку малого и среднего предпринимательства, включая крестьянские (фермерские) хозяйства	420 650,00
74									в том числе:	
75									Субсидии на развитие системы поддержки малого и среднего предпринимательства на территориях муниципальных образований, расположенных в Свердловской области (средства федерального бюджета)	184 520,00
76									Субсидии на развитие системы поддержки малого и среднего предпринимательства на территориях муниципальных образований, расположенных в Свердловской области (средства областного бюджета)	236 130,00
77	000	2	02	02	077	00	0000	151	Субсидии бюджетам на софинансирование капитальных вложений в объекты государственной (муниципальной) собственности	19 682 764,70
78	903	2	02	02	077	04	0000	151	Субсидии бюджетам городских округов на софинансирование капитальных вложений в объекты муниципальной собственности	19 682 764,70
79									в том числе:	
80									Субсидии на переселение граждан из жилых помещений, признанных непригодными для проживания	19 682 764,70
81	000	2	02	02	999	00	0000	151	Прочие субсидии	50 920 950,00
82	901	2	02	02	999	04	0000	151	Прочие субсидии бюджетам городских округов	255 650,00
83									в том числе:	
84									Субсидии на разработку документации по планировке территории	194 900,00
85									Субсидии на организацию мероприятий по охране окружающей среды и природопользованию	60 750,00
86	906	2	02	02	999	04	0000	151	Прочие субсидии бюджетам городских округов	12 343 500,00
87									в том числе:	
88									Субсидии на обеспечение питанием обучающихся в муниципальных общеобразовательных организациях	9 359 000,00
89									Субсидии на организацию отдыха детей в каникулярное время	2 984 500,00
90	908	2	02	02	999	04	0000	151	Прочие субсидии бюджетам городских округов	111 800,00
91									в том числе:	
92									Субсидии на обеспечение осуществления мероприятий по приоритетным направлениям работы с молодежью на территории Свердловской области	40 000,00
93									Субсидии на обеспечение подготовки молодых граждан к военной службе	30 400,00
94									Субсидии на развитие материально-технической базы муниципальных организаций дополнительного образования детей - детско-юношеских спортивных школ и специализированных детско-юношеских спортивных школ олимпийского резерва	41 400,00

95	919	2	02	02	999	04	0000	151	Прочие субсидии бюджетам городских округов	38 210 000,00
96									в том числе:	
97									Субсидии на выравнивание обеспеченности муниципальных образований, расположенных на территории Свердловской области, по реализации ими их отдельных расходных обязательств	38 210 000,00
98	000	2	02	03	000	00	0000	151	Субвенции бюджетам бюджетной системы Российской Федерации	131 824 100,0
99	000	2	02	03	001	00	0000	151	Субвенции бюджетам на оплату жилищно-коммунальных услуг отдельным категориям граждан	8 669 000,00
100	903	2	02	03	001	04	0000	151	Субвенции бюджетам городских округов на оплату жилищно-коммунальных услуг отдельным категориям граждан	8 669 000,00
101	000	2	02	03	007	00	0000	151	Субвенции бюджетам на составление (изменение) списков кандидатов в присяжные заседатели федеральных судов общей юрисдикции в Российской Федерации	4 200,00
102	901	2	02	03	007	04	0000	151	Субвенции бюджетам городских округов на составление (изменение) списков кандидатов в присяжные заседатели федеральных судов общей юрисдикции в Российской Федерации	4 200,00
103	000	2	02	03	015	00	0000	151	Субвенции бюджетам на осуществление первичного воинского учета на территориях, где отсутствуют военные комиссариаты	425 200,00
104	901	2	02	03	015	04	0000	151	Субвенции бюджетам городских округов на осуществление первичного воинского учета на территориях, где отсутствуют военные комиссариаты	425 200,00
105	000	2	02	03	022	00	0000	151	Субвенции бюджетам муниципальных образований на предоставление гражданам субсидий на оплату жилого помещения и коммунальных услуг	15 275 000,00
106	903	2	02	03	022	04	0000	151	Субвенции бюджетам городских округов на предоставление гражданам субсидий на оплату жилого помещения и коммунальных услуг	15 275 000,00
107	000	2	02	03	024	00	0000	151	Субвенции местным бюджетам на выполнение передаваемых полномочий субъектов Российской Федерации	11 260 900,00
108									в том числе:	
109	901	2	02	03	024	04	0000	151	Субвенции бюджетам городских округов на выполнение передаваемых полномочий субъектов Российской Федерации	364 900,00
110									в том числе:	
111									Субвенции на осуществление государственного полномочия Свердловской области по хранению, комплектованию, учету и использованию архивных документов, относящихся к государственной собственности Свердловской области	51 000,00
112									Субвенции на осуществление государственного полномочия Свердловской области по определению перечня должностных лиц, уполномоченных составлять протоколы об административных правонарушениях, предусмотренных законом Свердловской области	100,00
113									Субвенции на осуществление государственных полномочий Свердловской области по постановке на учет и учету граждан Российской Федерации, имеющих право на получение жилищных субсидий на приобретение или строительство жилых помещений в соответствии с федеральным законом о жилищных субсидиях гражданам, выезжающим из районов Крайнего Севера и приравненных к ним местностей	100,00
114									Субвенции на осуществление государственного полномочия Свердловской области по созданию административных комиссий	98 300,00
115									Субвенции на осуществление государственных полномочий Свердловской области по организации проведения мероприятий по отлову и содержанию безнадзорных собак	215 400,00
116	903	2	02	03	024	04	0000	151	Субвенции бюджетам городских округов на выполнение передаваемых полномочий субъектов Российской Федерации	10 896 000,00
117									в том числе:	
118									Субвенции на осуществление государственного полномочия Свердловской области по предоставлению отдельным категориям граждан компенсаций расходов на оплату жилого помещения и коммунальных услуг	10 896 000,00

119	000	2	02	03	121	00	0000	151	Субвенции бюджетам на проведение Всероссийской сельскохозяйственной переписи в 2016 году	103 900,00
120	901	2	02	03	121	04	0000	151	Субвенции бюджетам городских округов на проведение Всероссийской сельскохозяйственной переписи в 2016 году	103 900,00
121	000	2	02	03	999	00	0000	151	Прочие субвенции	96 085 900,00
122	906	2	02	03	999	04	0000	151	Прочие субвенции бюджетам городских округов	96 085 900,00
123									в том числе:	
124									Субвенции на финансовое обеспечение государственных гарантий реализации прав на получение общедоступного и бесплатного дошкольного образования в муниципальных дошкольных образовательных организациях	46 135 300,00
125									Субвенции на финансовое обеспечение государственных гарантий реализации прав на получение общедоступного и бесплатного дошкольного, начального общего, основного общего, среднего общего образования в муниципальных общеобразовательных организациях и финансовое обеспечение дополнительного образования детей в муниципальных общеобразовательных организациях	49 950 600,00
126	000	2	02	04	000	00	0000	151	Иные межбюджетные трансферты	1 543 600,00
127	000	2	02	04	999	00	0000	151	Прочие межбюджетные трансферты, передаваемые бюджетам	1 543 600,00
128	901	2	02	04	999	04	0000	151	Прочие межбюджетные трансферты, передаваемые бюджетам городских округов	206 800,00
129									в том числе:	
130									Резервный фонд Правительства Свердловской области	206 800,00
131	906	2	02	04	999	04	0000	151	Прочие межбюджетные трансферты, передаваемые бюджетам городских округов	1 336 800,00
132									в том числе:	
133									Межбюджетные трансферты на обеспечение бесплатного проезда детей-сирот и детей, оставшихся без попечения родителей, лиц из числа детей-сирот и детей, оставшихся без попечения родителей, обучающихся в муниципальных образовательных учреждениях, на городском, пригородном, в сельской местности на внутрирайонном транспорте (кроме такси), а также бесплатного проезда один раз в год к месту жительства и обратно к месту учебы	71 000,00
134									Обеспечение меры социальной поддержки по бесплатному получению художественного образования в муниципальных организациях дополнительного образования, в том числе в домах детского творчества, детских школах искусств, детям-сиротам, детям, оставшимся без попечения родителей, и иным категориям несовершеннолетних граждан, нуждающихся в социальной поддержке	1 265 800,00
135									ИТОГО ДОХОДОВ	330 658 664,70

Приложение 2
к решению Думы Городского округа
Верхняя Тура от 02 ноября 2016 г. № 81

Распределение бюджетных ассигнований Городского округа Верхняя Тура по разделам, подразделам, целевым статьям (муниципальным программам и непрограммным направлениям деятельности), группам и подгруппам видов расходов классификации расходов бюджетов

Но-мер строки	Код раздела, подраздела	Код целевой статьи	Код вида расходов	Наименование раздела, подраздела, целевой статьи или вида расходов	Сумма на 2016 год, рублей
1	0100	0000000000	000	Общегосударственные вопросы	39 460 450,13
2	0102	0000000000	000	Функционирование высшего должностного лица субъекта Российской Федерации и муниципального образования	1 304 370,00
3	0102	7000000000	000	Непрограммные направления деятельности	1 304 370,00
4	0102	7000071010	000	Глава городского округа	1 304 370,00
5	0102	7000071010	120	Расходы на выплаты персоналу государственных (муниципальных) органов	1 304 370,00
6	0103	0000000000	000	Функционирование законодательных (представительных) органов государственной власти и представительных органов муниципальных образований	586 648,00
7	0103	7000000000	000	Непрограммные направления деятельности	586 648,00
8	0103	7000071030	000	Обеспечение деятельности органов местного самоуправления (центральный аппарат)	586 648,00
9	0103	7000071030	120	Расходы на выплаты персоналу государственных (муниципальных) органов	417 883,00

10	0103	7000071030	240	Иные закупки товаров, работ и услуг для обеспечения государственных (муниципальных) нужд	168 655,00
11	0103	7000071030	850	Уплата налогов, сборов и иных платежей	110,00
12	0104	0000000000	000	Функционирование Правительства Российской Федерации, высших исполнительных органов государственной власти субъектов Российской Федерации, местных администраций	11 854 706,92
13	0104	7000000000	000	Непрограммные направления деятельности	11 854 706,92
14	0104	7000071030	000	Обеспечение деятельности органов местного самоуправления (центральный аппарат)	11 854 706,92
15	0104	7000071030	120	Расходы на выплаты персоналу государственных (муниципальных) органов	10 547 017,92
16	0104	7000071030	240	Иные закупки товаров, работ и услуг для обеспечения государственных (муниципальных) нужд	1 274 989,00
17	0104	7000071030	850	Уплата налогов, сборов и иных платежей	32 700,00
18	0105	0000000000	000	Судебная система	4 200,00
19	0105	7000000000	000	Непрограммные направления деятельности	4 200,00
20	0105	7000051200	000	Финансовое обеспечение государственных полномочий по составлению (изменению и дополнению) списков кандидатов в присяжные заседатели федеральных судов общей юрисдикции	4 200,00
21	0105	7000051200	240	Иные закупки товаров, работ и услуг для обеспечения государственных (муниципальных) нужд	4 200,00
22	0106	0000000000	000	Обеспечение деятельности финансовых, налоговых и таможенных органов и органов финансового (финансово-бюджетного) надзора	5 235 963,50
23	0106	7000000000	000	Непрограммные направления деятельности	5 235 963,50
24	0106	7000071020	000	Председатель Контрольного органа городского округа	599 104,00
25	0106	7000071020	120	Расходы на выплаты персоналу государственных (муниципальных) органов	599 104,00
26	0106	7000071030	000	Обеспечение деятельности органов местного самоуправления (центральный аппарат)	4 636 859,50
27	0106	7000071030	120	Расходы на выплаты персоналу государственных (муниципальных) органов	3 590 537,50
28	0106	7000071030	240	Иные закупки товаров, работ и услуг для обеспечения государственных (муниципальных) нужд	1 040 612,00
29	0106	7000071030	850	Уплата налогов, сборов и иных платежей	5 710,00
30	0111	0000000000	000	Резервные фонды	14 500,00
31	0111	7000000000	000	Непрограммные направления деятельности	14 500,00
32	0111	7000070070	000	Резервный фонд администрации городского округа	14 500,00
33	0111	7000070070	870	Резервные средства	14 500,00
34	0113	0000000000	000	Другие общегосударственные вопросы	20 460 061,71
35	0113	0100000000	000	Муниципальная программа «Повышение эффективности деятельности органов местного самоуправления Городского округа Верхняя Тура до 2020 года»	763 800,00
36	0113	0110000000	000	Подпрограмма «Совершенствование муниципального управления на территории Городского округа Верхняя Тура»	260 500,00
37	0113	0110141100	000	Осуществление государственного полномочия Свердловской области по определению перечня должностных лиц, уполномоченных составлять протоколы об административных правонарушениях, предусмотренных законом Свердловской области	100,00
38	0113	0110141100	240	Иные закупки товаров, работ и услуг для обеспечения государственных (муниципальных) нужд	100,00
39	0113	0110241200	000	Осуществление государственного полномочия Свердловской области по созданию административных комиссий	98 300,00
40	0113	0110241200	120	Расходы на выплаты персоналу государственных (муниципальных) органов	39 556,00
41	0113	0110241200	240	Иные закупки товаров, работ и услуг для обеспечения государственных (муниципальных) нужд	58 744,00
42	0113	0110341500	000	Субвенции на осуществление государственных полномочий Свердловской области по постановке на учет и учету граждан Российской Федерации, имеющих право на получение жилищных субсидий на приобретение или строительство жилых помещений в соответствии с федеральным законом о жилищных субсидиях гражданам, выезжающим из районов Крайнего Севера и приравненных к ним местностей	100,00
43	0113	0110341500	240	Иные закупки товаров, работ и услуг для обеспечения государственных (муниципальных) нужд	100,00
44	0113	0110481010	000	Профессиональное развитие кадрового потенциала органов местного самоуправления и обеспечение социальных гарантий муниципальных служащих	50 000,00

45	0113	0110481010	120	Расходы на выплаты персоналу государственных (муниципальных) органов	36 800,00
46	0113	0110481010	240	Иные закупки товаров, работ и услуг для обеспечения государственных (муниципальных) нужд	13 200,00
47	0113	0110581020	000	Общегородские мероприятия администрации (представительские расходы)	112 000,00
48	0113	0110581020	240	Иные закупки товаров, работ и услуг для обеспечения государственных (муниципальных) нужд	112 000,00
49	0113	0120000000	000	Подпрограмма «Информирование населения о деятельности органов местного самоуправления»	414 000,00
50	0113	0120100000	000	Публикация материалов о деятельности органов местного самоуправления в средствах массовой информации	414 000,00
51	0113	0120100000	620	Субсидии автономным учреждениям	414 000,00
52	0113	0130000000	000	Подпрограмма «Обеспечение деятельности по комплектованию, учету, хранению и использованию архивных документов, хранящихся в архивном отделе администрации Городского округа Верхняя Тура»	89 300,00
53	0113	0130146100	000	Осуществление государственного полномочия по хранению, комплектованию, учету и использованию архивных документов, находящихся в государственной собственности Свердловской области	51 000,00
54	0113	0130146100	240	Иные закупки товаров, работ и услуг для обеспечения государственных (муниципальных) нужд	51 000,00
55	0113	0130281040	000	Организация деятельности муниципального архива	38 300,00
56	0113	0130281040	240	Иные закупки товаров, работ и услуг для обеспечения государственных (муниципальных) нужд	38 300,00
57	0113	7000000000	000	Непрограммные направления деятельности	19 696 261,71
58	0113	7000040700	000	Резервный фонд Правительства Свердловской области	206 800,00
59	0113	7000040700	240	Иные закупки товаров, работ и услуг для обеспечения государственных (муниципальных) нужд	206 800,00
60	0113	7000070040	000	Выполнение функций муниципальными учреждениями	17 059 172,00
61	0113	7000070040	110	Расходы на выплаты персоналу казенных учреждений	12 173 677,00
62	0113	7000070040	240	Иные закупки товаров, работ и услуг для обеспечения государственных (муниципальных) нужд	4 754 803,07
63	0113	7000070040	850	Уплата налогов, сборов и иных платежей	130 691,93
64	0113	7000070050	000	Оценка недвижимости, признание прав и регулирование отношений по государственной и муниципальной собственности	1 119 079,98
65	0113	7000070050	110	Расходы на выплаты персоналу казенных учреждений	574 929,00
66	0113	7000070050	240	Иные закупки товаров, работ и услуг для обеспечения государственных (муниципальных) нужд	544 150,98
67	0113	7000070060	000	Прочие выплаты по обязательствам государства	104 026,23
68	0113	7000070060	850	Уплата налогов, сборов и иных платежей	104 026,23
69	0113	7000070130	000	Выплата пенсии за выслугу лет лицам, замещавшим муниципальные должности и должности муниципальной службы	1 207 183,50
70	0113	7000070130	320	Социальные выплаты гражданам, кроме публичных нормативных социальных выплат	1 207 183,50
71	0200	0000000000	000	Национальная оборона	425 200,00
72	0203	0000000000	000	Мобилизационная и вневойсковая подготовка	425 200,00
73	0203	7000000000	000	Непрограммные направления деятельности	425 200,00
74	0203	7000051180	000	Предоставление субвенций муниципальным образованиям в Свердловской области на осуществление первичного воинского учета на территориях, где отсутствуют военные комиссариаты	425 200,00
75	0203	7000051180	120	Расходы на выплаты персоналу государственных (муниципальных) органов	418 200,00
76	0203	7000051180	240	Иные закупки товаров, работ и услуг для обеспечения государственных (муниципальных) нужд	7 000,00
77	0300	0000000000	000	Национальная безопасность и правоохранительная деятельность	4 227 308,00
78	0309	0000000000	000	Защита населения и территории от чрезвычайных ситуаций природного и техногенного характера, гражданская оборона	3 881 408,00
79	0309	0100000000	000	Муниципальная программа «Повышение эффективности деятельности органов местного самоуправления Городского округа Верхняя Тура до 2020 года»	3 881 408,00
80	0309	0150000000	000	Подпрограмма «Защита от чрезвычайных ситуаций природного и техногенного характера на территории Городского округа Верхняя Тура, гражданская оборона»	187 650,00

81	0309	0150100000	000	Организация предупреждения и ликвидации последствий ЧС, гражданская оборона	187 650,00
82	0309	0150100000	240	Иные закупки товаров, работ и услуг для обеспечения государственных (муниципальных) нужд	187 650,00
83	0309	01M0000000	000	Подпрограмма «Реконструкция региональной автоматизированной системы централизованного оповещения Свердловской области на базе комплекса технических средств оповещения на территории Городского округа Верхняя Тура»	3 693 758,00
84	0309	01M0181280	000	Поставка и монтаж оборудования для Муниципальной системы оповещения в рамках РАСЦО	745 500,00
85	0309	01M0181280	240	Иные закупки товаров, работ и услуг для обеспечения государственных (муниципальных) нужд	745 500,00
86	0309	01M0281290	000	Создание и развитие системы обеспечения вызова экстренных оперативных служб по единому номеру 112 на территории Городского округа Верхняя Тура	2 948 258,00
87	0309	01M0281290	110	Расходы на выплаты персоналу казенных учреждений	2 461 849,00
88	0309	01M0281290	240	Иные закупки товаров, работ и услуг для обеспечения государственных (муниципальных) нужд	486 409,00
89	0310	0000000000	000	Обеспечение пожарной безопасности	235 900,00
90	0310	0100000000	000	Муниципальная программа «Повышение эффективности деятельности органов местного самоуправления Городского округа Верхняя Тура до 2020 года»	235 900,00
91	0310	0140000000	000	Подпрограмма «Пожарная безопасность на территории Городского округа Верхняя Тура»	235 900,00
92	0310	0140181050	000	Ремонт пожарных гидрантов и устройство площадок у естественных водоемов на территории Городского округа Верхняя Тура	213 000,00
93	0310	0140181050	240	Иные закупки товаров, работ и услуг для обеспечения государственных (муниципальных) нужд	213 000,00
94	0310	0140281060	000	Проведение противопожарной пропаганды на территории Городского округа Верхняя Тура	22 900,00
95	0310	0140281060	240	Иные закупки товаров, работ и услуг для обеспечения государственных (муниципальных) нужд	22 900,00
96	0314	0000000000	000	Другие вопросы в области национальной безопасности и правоохранительной деятельности	110 000,00
97	0314	0100000000	000	Муниципальная программа «Повышение эффективности деятельности органов местного самоуправления Городского округа Верхняя Тура до 2020 года»	110 000,00
98	0314	0160000000	000	Подпрограмма «Профилактика терроризма и экстремизма на территории Городского округа Верхняя Тура»	110 000,00
99	0314	0160100000	000	Установка видеонаблюдения на территории Городского округа Верхняя Тура	110 000,00
100	0314	0160100000	240	Иные закупки товаров, работ и услуг для обеспечения государственных (муниципальных) нужд	110 000,00
101	0400	0000000000	000	Национальная экономика	5 137 598,00
102	0405	0000000000	000	Сельское хозяйство и рыболовство	215 400,00
103	0405	7000000000	000	Непрограммные направления деятельности	215 400,00
104	0405	7000042П00	000	Осуществление государственного полномочия Свердловской области по организации проведения мероприятий по отлову и содержанию безнадзорных собак	215 400,00
105	0405	7000042П00	240	Иные закупки товаров, работ и услуг для обеспечения государственных (муниципальных) нужд	215 400,00
106	0409	0000000000	000	Дорожное хозяйство (дорожные фонды)	3 292 748,00
107	0409	0300000000	000	Муниципальная программа «Строительство, развитие и содержание объектов городского и дорожного хозяйства Городского округа Верхняя Тура до 2020 года»	3 292 748,00
108	0409	0350000000	000	Подпрограмма «Развитие и обеспечение сохранности автомобильных дорог на территории Городского округа Верхняя Тура»	3 292 748,00
109	0409	0350383090	000	Мероприятия по содержанию автомобильных дорог на территории Городского округа Верхняя Тура	3 292 748,00
110	0409	0350383090	610	Субсидии бюджетным учреждениям	3 292 748,00
111	0410	0000000000	000	Связь и информатика	65 000,00
112	0410	0100000000	000	Муниципальная программа «Повышение эффективности деятельности органов местного самоуправления Городского округа Верхняя Тура до 2020 года»	65 000,00
113	0410	0150000000	000	Подпрограмма «Информатизация Городского округа Верхняя Тура»	65 000,00
114	0410	0150181120	000	Мероприятия в области информатизации Городского округа Верхняя Тура	65 000,00

115	0410	0160181120	240	Иные закупки товаров, работ и услуг для обеспечения государственных (муниципальных) нужд	65 000,00	145	0412	7000053910	240	Иные закупки товаров, работ и услуг для обеспечения государственных (муниципальных) нужд	103 900,00
116	0412	0000000000	000	Другие вопросы в области национальной экономики	1 564 450,00	146	0500	0000000000	000	Жилищно-коммунальное хозяйство	98 659 093,71
117	0412	0100000000	000	Муниципальная программа «Повышение эффективности деятельности органов местного самоуправления Городского округа Верхняя Тура до 2020 года»	1 460 550,00	147	0501	0000000000	000	Жилищное хозяйство	83 040 549,57
118	0412	0170000000	000	Подпрограмма «Поддержка и развитие малого и среднего предпринимательства в Городском округе Верхняя Тура»	520 650,00	148	0501	0100000000	000	Муниципальная программа «Повышение эффективности деятельности органов местного самоуправления Городского округа Верхняя Тура до 2020 года»	31 005 452,57
119	0412	0170143300	000	Развитие системы поддержки малого и среднего предпринимательства на территории муниципальных образований, расположенных в Свердловской области	236 130,00	149	0501	01Д0000000	000	Подпрограмма «Улучшение жилищных условий граждан, проживающих на территории Городского округа Верхняя Тура»	31 005 452,57
120	0412	0170143300	240	Иные закупки товаров, работ и услуг для обеспечения государственных (муниципальных) нужд	190 000,00	150	0501	01Д0181170	000	Капитальный ремонт общего имущества муниципального жилого фонда	500 000,00
121	0412	0170143300	810	Субсидии юридическим лицам (кроме некоммерческих организаций), индивидуальным предпринимателям, физическим лицам - производителям товаров, работ, услуг	46 130,00	151	0501	01Д0181170	240	Иные закупки товаров, работ и услуг для обеспечения государственных (муниципальных) нужд	500 000,00
122	0412	0170153300	000	Развитие системы поддержки малого и среднего предпринимательства на территории муниципальных образований, расположенных в Свердловской области	100 000,00	152	0501	01Д0242500	000	Предоставление субсидий на формирование жилищного фонда для переселения граждан из жилых помещений, признанных непригодными для проживания	29 547 747,00
123	0412	0170153300	240	Иные закупки товаров, работ и услуг для обеспечения государственных (муниципальных) нужд	97 570,00	153	0501	01Д0242500	410	Бюджетные инвестиции	29 547 747,00
124	0412	0170153300	810	Субсидии юридическим лицам (кроме некоммерческих организаций), индивидуальным предпринимателям, физическим лицам - производителям товаров, работ, услуг	2 430,00	154	0501	01Д0252500	000	Предоставление субсидий на формирование жилищного фонда для переселения граждан из жилых помещений, признанных непригодными для проживания	957 705,57
125	0412	0170250640	000	Поддержка начинающих субъектов малого предпринимательства (предоставление грантов начинающим субъектам малого предпринимательства)	184 520,00	155	0501	01Д0252500	410	Бюджетные инвестиции	957 705,57
126	0412	0170250640	810	Субсидии юридическим лицам (кроме некоммерческих организаций), индивидуальным предпринимателям, физическим лицам - производителям товаров, работ, услуг	184 520,00	156	0501	0300000000	000	Муниципальная программа «Строительство, развитие и содержание объектов городского и дорожного хозяйства Городского округа Верхняя Тура до 2020 года»	51 654 097,00
127	0412	0180000000	000	Подпрограмма «Защита прав потребителей на территории Городского округа Верхняя Тура»	12 000,00	157	0501	03А0000000	000	Подпрограмма «Улучшение жилищных условий граждан, проживающих на территории Городского округа Верхняя Тура»	51 654 097,00
128	0412	0180100000	000	Повышение квалификации специалистов в сфере защиты прав потребителей	12 000,00	158	0501	03А0142500	000	Формирование жилищного фонда для переселения граждан из жилых помещений, признанных непригодными для проживания	19 682 764,70
129	0412	0180100000	240	Иные закупки товаров, работ и услуг для обеспечения государственных (муниципальных) нужд	12 000,00	159	0501	03А0142500	410	Бюджетные инвестиции	19 682 764,70
130	0412	0190000000	000	Подпрограмма «Разработка документации по планировке территории Городского округа Верхняя Тура»	587 900,00	160	0501	03А0152500	000	Формирование жилищного фонда для переселения граждан из жилых помещений, признанных непригодными для проживания	608 745,30
131	0412	0190143600	000	Разработка документации по планировке территории	194 900,00	161	0501	03А0152500	410	Бюджетные инвестиции	608 745,30
132	0412	0190143600	240	Иные закупки товаров, работ и услуг для обеспечения государственных (муниципальных) нужд	194 900,00	162	0501	03А0209502	000	Обеспечение мероприятий по переселению граждан из аварийного жилищного фонда	10 404 083,48
133	0412	0190181080	000	Мероприятия в области планировки территории	300 000,00	163	0501	03А0209502	410	Бюджетные инвестиции	10 404 083,48
134	0412	0190181080	240	Иные закупки товаров, работ и услуг для обеспечения государственных (муниципальных) нужд	300 000,00	164	0501	03А0209602	000	Обеспечение мероприятий по переселению граждан из аварийного жилищного фонда	15 313 237,86
135	0412	0190153600	000	Разработка документации по планировке территории	93 000,00	165	0501	03А0209602	410	Бюджетные инвестиции	15 313 237,86
136	0412	0190153600	240	Иные закупки товаров, работ и услуг для обеспечения государственных (муниципальных) нужд	93 000,00	166	0501	03А0259602	000	Обеспечение мероприятий по переселению граждан из аварийного жилищного фонда	5 645 265,66
137	0412	0180000000	000	Подпрограмма «Предоставление однократно бесплатно земельных участков в собственность граждан для индивидуального жилищного строительства на территории Городского округа Верхняя Тура»	120 000,00	167	0501	03А0259602	410	Бюджетные инвестиции	5 645 265,66
138	0412	0180181130	000	Межевание земельных участков (установление границ и площади земельных участков на местности, информирование населения)	120 000,00	168	0501	7000000000	000	Непрограммные направления деятельности	381 000,00
139	0412	0180181130	240	Иные закупки товаров, работ и услуг для обеспечения государственных (муниципальных) нужд	120 000,00	169	0501	7000070110	000	Мероприятия в области жилищного хозяйства	381 000,00
140	0412	01Г0000000	000	Подпрограмма «Создание системы учета недвижимости на территории Городского округа Верхняя Тура»	220 000,00	170	0501	7000070110	240	Иные закупки товаров, работ и услуг для обеспечения государственных (муниципальных) нужд	381 000,00
141	0412	01Г0181150	000	Мероприятия в области учета недвижимости на территории Городского округа Верхняя Тура	220 000,00	171	0502	0000000000	000	Коммунальное хозяйство	4 212 633,14
142	0412	01Г0181150	240	Иные закупки товаров, работ и услуг для обеспечения государственных (муниципальных) нужд	220 000,00	172	0502	0100000000	000	Муниципальная программа «Повышение эффективности деятельности органов местного самоуправления Городского округа Верхняя Тура до 2020 года»	3 655 133,14
143	0412	7000000000	000	Непрограммные направления деятельности	103 900,00	173	0502	01и00000000	000	Подпрограмма «Развитие и модернизация систем коммунальной инфраструктуры в Городском округе Верхняя Тура»	3 655 133,14
144	0412	7000053910	000	Осуществление государственного полномочия Российской Федерации по подготовке и проведению Всероссийской сельскохозяйственной переписи	103 900,00	174	0502	01и0281190	000	Капитальный (текущий) ремонт и иные мероприятия в части содержания объектов теплоснабжения	1 117 322,00
						175	0502	01и0281190	240	Иные закупки товаров, работ и услуг для обеспечения государственных (муниципальных) нужд	1 117 322,00
						176	0502	01и0381200	000	Капитальный (текущий) ремонт и иные мероприятия в части содержания объектов водоснабжения, водоотведения	680 677,73
						177	0502	01и0381200	240	Иные закупки товаров, работ и услуг для обеспечения государственных (муниципальных) нужд	680 677,73
						178	0502	01и0481300	000	Техпереворужение центральной водогрейной котельной в части переукладки водопроводной сети, водопровода от водозабора до ЦВК в Городском округе Верхняя Тура	1 857 133,41
						179	0502	01и0481300	410	Бюджетные инвестиции	1 857 133,41
						180	0502	0300000000	000	Муниципальная программа «Строительство, развитие и содержание объектов городского и дорожного хозяйства Городского округа Верхняя Тура до 2020 года»	457 500,00
						181	0502	0330000000	000	Подпрограмма «Освоение сопочного месторождения подземного источника водоснабжения и строительство водовода до существующей системы водоснабжения»	457 500,00

182	0502	0330183050	000	Выполнение инженерных изысканий и разработка проектно-сметной документации для строительства водозаборных сооружений и сетей водоснабжения в г. Верхняя Тура Свердловской области	457 500,00
183	0502	0330183050	410	Бюджетные инвестиции	457 500,00
184	0502	7000000000	000	Непрограммные направления деятельности	100 000,00
185	0502	7000070120	000	Мероприятия в области коммунального хозяйства	100 000,00
186	0502	7000070120	410	Бюджетные инвестиции	100 000,00
187	0503	0000000000	000	Благоустройство	6 344 274,00
188	0503	0100000000	000	Муниципальная программа «Повышение эффективности деятельности органов местного самоуправления Городского округа Верхняя Тура до 2020 года»	710 000,00
189	0503	01Д0000000	000	Подпрограмма «Улучшение жилищных условий граждан, проживающих на территории Городского округа Верхняя Тура»	710 000,00
190	0503	01Д0481270	000	Снос аварийного жилищного фонда после переселения граждан из жилых помещений	710 000,00
191	0503	01Д0481270	240	Иные закупки товаров, работ и услуг для обеспечения государственных (муниципальных) нужд	530 000,00
192	0503	01Д0481270	850	Уплата налогов, сборов и иных платежей	180 000,00
193	0503	0300000000	000	Муниципальная программа «Строительство, развитие и содержание объектов городского и дорожного хозяйства Городского округа Верхняя Тура до 2020 года»	1 567 797,00
194	0503	0320000000	000	Подпрограмма «Строительство полигона твердых бытовых отходов»	49 495,00
195	0503	0320183030	000	Выполнение инженерных изысканий и разработка проектно-сметной документации полигона твердых бытовых (коммунальных) отходов Городского округа Верхняя Тура Свердловской области	49 495,00
196	0503	0320183030	410	Бюджетные инвестиции	49 495,00
197	0503	0360000000	000	Подпрограмма «Восстановление, развитие и содержание объектов внешнего благоустройства в Городском округе Верхняя Тура»	1 518 302,00
198	0503	0360183100	000	Мероприятия в области благоустройства Городского округа Верхняя Тура	1 518 302,00
199	0503	0360183100	610	Субсидии бюджетным учреждениям	1 518 302,00
200	0503	7000000000	000	Непрограммные направления деятельности	4 066 477,00
201	0503	7000070060	000	Прочие выплаты по обязательствам государства	315 610,00
202	0503	7000070060	610	Субсидии бюджетным учреждениям	315 610,00
203	0503	7000070080	000	Уличное освещение	3 750 867,00
204	0503	7000070080	240	Иные закупки товаров, работ и услуг для обеспечения государственных (муниципальных) нужд	3 337 396,00
205	0503	7000070080	610	Субсидии бюджетным учреждениям	413 471,00
206	0505	0000000000	000	Другие вопросы в области жилищно-коммунального хозяйства	5 061 637,00
207	0505	7000000000	000	Непрограммные направления деятельности	5 061 637,00
208	0505	7000070040	000	Выполнение функций муниципальными учреждениями	3 050 763,00
209	0505	7000070040	110	Расходы на выплаты персоналу казенных учреждений	2 286 238,56
210	0505	7000070040	240	Иные закупки товаров, работ и услуг для обеспечения государственных (муниципальных) нужд	706 524,44
211	0505	7000070040	850	Уплата налогов, сборов и иных платежей	58 000,00
212	0505	7000070060	000	Прочие выплаты по обязательствам государства	1 411 770,00
213	0505	7000070060	610	Субсидии бюджетным учреждениям	1 411 770,00
214	0505	7000071030	000	Обеспечение деятельности органов местного самоуправления (центральный аппарат)	599 104,00
215	0505	7000071030	120	Расходы на выплаты персоналу государственных (муниципальных) органов	599 104,00
216	0600	0000000000	000	Охрана окружающей среды	405 050,00
217	0603	0000000000	000	Охрана объектов растительного и животного мира и среды их обитания	405 050,00
218	0603	0100000000	000	Муниципальная программа «Повышение эффективности деятельности органов местного самоуправления Городского округа Верхняя Тура до 2020 года»	405 050,00
219	0603	01Л0000000	000	Подпрограмма «Обустройство источников нецентрализованного водоснабжения»	405 050,00
220	0603	01Л0142100	000	Организация мероприятий по охране окружающей среды и природопользованию	60 750,00
221	0603	01Л0142100	240	Иные закупки товаров, работ и услуг для обеспечения государственных (муниципальных) нужд	60 750,00
222	0603	01Л0181210	000	Обустройство источников нецентрализованного водоснабжения	262 552,00
223	0603	01Л0181210	240	Иные закупки товаров, работ и услуг для обеспечения государственных (муниципальных) нужд	262 552,00

224	0603	01Л0152100	000	Организация мероприятий по охране окружающей среды и природопользованию	81 748,00
225	0603	01Л0152100	240	Иные закупки товаров, работ и услуг для обеспечения государственных (муниципальных) нужд	81 748,00
226	0700	0000000000	000	Образование	187 381 426,99
227	0701	0000000000	000	Дошкольное образование	72 934 845,99
228	0701	0600000000	000	Муниципальная программа «Развитие системы образования в Городском округе Верхняя Тура до 2020 года»	72 750 535,99
229	0701	0610000000	000	Подпрограмма «Развитие системы дошкольного образования в Городском округе Верхняя Тура»	71 343 620,00
230	0701	0610145110	000	Финансовое обеспечение государственных гарантий реализации прав на получение общедоступного и бесплатного дошкольного образования в муниципальных дошкольных образовательных организациях в части финансирования расходов на оплату труда работников дошкольных образовательных организаций	45 377 300,00
231	0701	0610145110	610	Субсидии бюджетным учреждениям	45 377 300,00
232	0701	0610245120	000	Финансовое обеспечение государственных гарантий реализации прав на получение общедоступного и бесплатного дошкольного образования в муниципальных дошкольных образовательных организациях в части финансирования расходов на приобретение учебников и учебных пособий, средств обучения, игр, игрушек	758 000,00
233	0701	0610245120	610	Субсидии бюджетным учреждениям	758 000,00
234	0701	0610386010	000	Организация предоставления дошкольного образования, создание условий для присмотра и ухода за детьми, содержания детей в муниципальных образовательных организациях	25 208 320,00
235	0701	0610386010	610	Субсидии бюджетным учреждениям	25 208 320,00
236	0701	0650000000	000	Подпрограмма «Укрепление и развитие материально-технической базы образовательных организаций Городского округа Верхняя Тура»	1 406 915,99
237	0701	0650186050	000	Организация мероприятий по укреплению материально-технической базы муниципальных дошкольных образовательных учреждений в Городском округе Верхняя Тура	1 406 915,99
238	0701	0650186050	610	Субсидии бюджетным учреждениям	1 406 915,99
239	0701	7000000000	000	Непрограммные направления деятельности	184 310,00
240	0701	7000070070	000	Резервный фонд администрации городского округа	184 310,00
241	0701	7000070070	610	Субсидии бюджетным учреждениям	184 310,00
242	0702	0000000000	000	Общее образование	103 031 106,00
243	0702	0600000000	000	Муниципальная программа «Развитие системы образования в Городском округе Верхняя Тура до 2020 года»	90 784 723,00
244	0702	0620000000	000	Подпрограмма «Развитие системы общего образования в Городском округе Верхняя Тура»	74 511 963,00
245	0702	0620145310	000	Финансовое обеспечение государственных гарантий реализации прав на получение общедоступного и бесплатного дошкольного, начального общего, основного общего, среднего общего образования в муниципальных общеобразовательных организациях и финансовое обеспечение дополнительного образования детей в муниципальных общеобразовательных организациях в части финансирования расходов на оплату труда работников общеобразовательных организаций	47 519 600,00
246	0702	0620145310	110	Расходы на выплаты персоналу казенных учреждений	19 179 200,00
247	0702	0620145310	610	Субсидии бюджетным учреждениям	28 340 400,00
248	0702	0620245320	000	Финансовое обеспечение государственных гарантий реализации прав на получение общедоступного и бесплатного дошкольного, начального общего, основного общего, среднего общего образования в муниципальных общеобразовательных организациях и финансовое обеспечение дополнительного образования детей в муниципальных общеобразовательных организациях в части финансирования расходов на приобретение учебников, учебных пособий, средств обучения, игр, игрушек	2 431 000,00
249	0702	0620245320	240	Иные закупки товаров, работ и услуг для обеспечения государственных (муниципальных) нужд	796 700,00
250	0702	0620245320	610	Субсидии бюджетным учреждениям	1 634 300,00
251	0702	0620345400	000	Осуществление мероприятий по организации питания в муниципальных общеобразовательных организациях	10 125 000,00
252	0702	0620345400	240	Иные закупки товаров, работ и услуг для обеспечения государственных (муниципальных) нужд	4 257 789,30
253	0702	0620345400	610	Субсидии бюджетным учреждениям	5 867 210,70

254	0702	0620445500	000	Обеспечение бесплатного проезда детей-сирот и детей, оставшихся без попечения родителей, обучающихся в муниципальных общеобразовательных организациях, на городском, пригородном, в сельской местности на внутрирайонном транспорте (кроме такси), а также бесплатного проезда один раз в год к месту жительства и обратно к месту учебы	71 000,00
255	0702	0620445500	240	Иные закупки товаров, работ и услуг для обеспечения государственных (муниципальных) нужд	41 100,00
256	0702	0620445500	610	Субсидии бюджетным учреждениям	29 900,00
257	0702	0620586020	000	Организация предоставления общего образования и создание условий для содержания детей в муниципальных общеобразовательных учреждениях	14 365 363,00
258	0702	0620586020	110	Расходы на выплаты персоналу казенных учреждений	2 197 048,00
259	0702	0620586020	240	Иные закупки товаров, работ и услуг для обеспечения государственных (муниципальных) нужд	2 281 135,00
260	0702	0620586020	610	Субсидии бюджетным учреждениям	9 881 180,00
261	0702	0620586020	850	Уплата налогов, сборов и иных платежей	6 000,00
262	0702	0630000000	000	Подпрограмма «Развитие системы дополнительного образования в Городском округе Верхняя Тура»	14 670 255,00
263	0702	0630146600	000	Обеспечение меры социальной поддержки по бесплатному получению художественного образования в муниципальных организациях дополнительного образования, в том числе в домах детского творчества, детских школах искусств, детям-сиротам, детям, оставшимся без попечения родителей, и иным категориям несовершеннолетних граждан, нуждающихся в социальной поддержке	1 265 800,00
264	0702	0630146600	610	Субсидии бюджетным учреждениям	1 265 800,00
265	0702	0630186030	000	Организация предоставления дополнительного образования детей в муниципальных организациях дополнительного образования	13 404 455,00
266	0702	0630186030	110	Расходы на выплаты персоналу казенных учреждений	2 450 883,00
267	0702	0630186030	240	Иные закупки товаров, работ и услуг для обеспечения государственных (муниципальных) нужд	531 581,00
268	0702	0630186030	610	Субсидии бюджетным учреждениям	10 421 491,00
269	0702	0630186030	850	Уплата налогов, сборов и иных платежей	500,00
270	0702	0650000000	000	Подпрограмма «Укрепление и развитие материально-технической базы образовательных организаций Городского округа Верхняя Тура»	1 602 505,00
271	0702	0650286060	000	Организация мероприятий по укреплению материально-технической базы муниципальных организаций общего образования в Городском округе Верхняя Тура	1 542 505,00
272	0702	0650286060	240	Иные закупки товаров, работ и услуг для обеспечения государственных (муниципальных) нужд	892 505,00
273	0702	0650286060	610	Субсидии бюджетным учреждениям	650 000,00
274	0702	0650386070	000	Укрепление и развитие материально-технической базы учреждений дополнительного образования в Городском округе Верхняя Тура	60 000,00
275	0702	0650386070	240	Иные закупки товаров, работ и услуг для обеспечения государственных (муниципальных) нужд	60 000,00
276	0702	0800000000	000	Муниципальная программа «Развитие культуры, физической культуры, спорта и молодежной политики в Городском округе Верхняя Тура до 2020 года»	12 179 693,00
277	0702	0830000000	000	Подпрограмма «Развитие дополнительного образования в сфере физической культуры и спорта в Городском округе Верхняя Тура»	8 158 344,00
278	0702	0830188140	000	Организация деятельности учреждений дополнительного образования в сфере физической культуры и спорта	8 089 344,00
279	0702	0830188140	610	Субсидии бюджетным учреждениям	8 089 344,00
280	0702	0830248200	000	Развитие материально-технической базы муниципальных организаций дополнительного образования детей – детско-юношеских спортивных школ и специализированных детско-юношеских спортивных школ олимпийского резерва	41 400,00
281	0702	0830248200	610	Субсидии бюджетным учреждениям	41 400,00
282	0702	0830258200	000	Развитие материально-технической базы муниципальных организаций дополнительного образования детей – детско-юношеских спортивных школ и специализированных детско-юношеских спортивных школ олимпийского резерва	27 600,00
283	0702	0830258200	610	Субсидии бюджетным учреждениям	27 600,00
284	0702	0850000000	000	Подпрограмма «Патриотическое воспитание молодых граждан в Городском округе Верхняя Тура»	4 021 349,00
285	0702	0850188190	000	Организация деятельности учреждений дополнительного образования по военно-патриотическому воспитанию	3 911 254,00
286	0702	0850188190	610	Субсидии бюджетным учреждениям	3 911 254,00
287	0702	0850288200	000	Обеспечение мероприятий по развитию материально-технической базы муниципальных организаций дополнительного образования по военно-патриотическому воспитанию	90 095,00
288	0702	0850288200	610	Субсидии бюджетным учреждениям	90 095,00
289	0702	0850358400	000	Обеспечение подготовки молодых граждан к военной службе	20 000,00
290	0702	0850358400	610	Субсидии бюджетным учреждениям	20 000,00
291	0702	7000000000	000	Непрограммные направления деятельности	66 690,00
292	0702	7000070070	000	Резервный фонд администрации городского округа	66 690,00
293	0702	7000070070	240	Иные закупки товаров, работ и услуг для обеспечения государственных (муниципальных) нужд	66 690,00
294	0707	0000000000	000	Молодежная политика и оздоровление детей	5 613 019,00
295	0707	0600000000	000	Муниципальная программа «Развитие системы образования в Городском округе Верхняя Тура до 2020 года»	4 899 500,00
296	0707	0640000000	000	Подпрограмма «Развитие системы отдыха и оздоровления детей в Городском округе Верхняя Тура»	4 899 500,00
297	0707	0640145600	000	Организация отдыха и оздоровления детей в каникулярное время	2 984 500,00
298	0707	0640145600	240	Иные закупки товаров, работ и услуг для обеспечения государственных (муниципальных) нужд	1 495 676,00
299	0707	0640145600	610	Субсидии бюджетным учреждениям	1 488 824,00
300	0707	0640155600	000	Организация отдыха и оздоровления детей в каникулярное время	1 915 000,00
301	0707	0640155600	240	Иные закупки товаров, работ и услуг для обеспечения государственных (муниципальных) нужд	927 973,00
302	0707	0640155600	610	Субсидии бюджетным учреждениям	987 027,00
303	0707	0800000000	000	Муниципальная программа «Развитие культуры, физической культуры, спорта и молодежной политики в Городском округе Верхняя Тура до 2020 года»	713 519,00
304	0707	0840000000	000	Подпрограмма «Развитие потенциала молодежи Городского округа Верхняя Тура»	573 119,00
305	0707	0840148300	000	Обеспечение осуществления мероприятий по приоритетным направлениям работы с молодежью на территории Свердловской области	40 000,00
306	0707	0840148300	240	Иные закупки товаров, работ и услуг для обеспечения государственных (муниципальных) нужд	40 000,00
307	0707	0840188160	000	Реализация мероприятий по работе с молодежью на территории Городского округа Верхняя Тура	60 000,00
308	0707	0840188160	240	Иные закупки товаров, работ и услуг для обеспечения государственных (муниципальных) нужд	60 000,00
309	0707	0840158300	000	Обеспечение осуществления мероприятий по приоритетным направлениям работы с молодежью на территории Свердловской области	40 000,00
310	0707	0840158300	240	Иные закупки товаров, работ и услуг для обеспечения государственных (муниципальных) нужд	40 000,00
311	0707	0840288170	000	Организация движения трудовых отрядов	433 119,00
312	0707	0840288170	110	Расходы на выплаты персоналу казенных учреждений	403 188,24
313	0707	0840288170	240	Иные закупки товаров, работ и услуг для обеспечения государственных (муниципальных) нужд	29 930,76
314	0707	0850000000	000	Подпрограмма «Патриотическое воспитание молодых граждан в Городском округе Верхняя Тура»	90 400,00
315	0707	0850348400	000	Обеспечение подготовки молодых граждан к военной службе	30 400,00
316	0707	0850348400	240	Иные закупки товаров, работ и услуг для обеспечения государственных (муниципальных) нужд	30 400,00
317	0707	0850358400	000	Обеспечение подготовки молодых граждан к военной службе	60 000,00
318	0707	0850358400	240	Иные закупки товаров, работ и услуг для обеспечения государственных (муниципальных) нужд	60 000,00
319	0707	0870000000	000	Подпрограмма «Профилактика распространения наркомании, алкоголизма, токсикомании и правонарушений в Городском округе Верхняя Тура до 2020 года»	50 000,00
320	0707	0870188230	000	Обеспечение мероприятий по реализации мер противодействия распространению наркомании, алкоголизма и токсикомании, профилактики правонарушений на территории Городского округа Верхняя Тура	50 000,00

321	0707	0870188230	240	Иные закупки товаров, работ и услуг для обеспечения государственных (муниципальных) нужд	50 000,00
322	0709	0000000000	000	Другие вопросы в области образования	5 802 456,00
323	0709	7000000000	000	Непрограммные направления деятельности	5 802 456,00
324	0709	7000070040	000	Выполнение функций муниципальными учреждениями	5 158 362,00
325	0709	7000070040	110	Расходы на выплаты персоналу казенных учреждений	4 467 032,00
326	0709	7000070040	240	Иные закупки товаров, работ и услуг для обеспечения государственных (муниципальных) нужд	691 030,00
327	0709	7000070040	850	Уплата налогов, сборов и иных платежей	300,00
328	0709	7000071030	000	Обеспечение деятельности органов местного самоуправления (центральный аппарат)	644 094,00
329	0709	7000071030	120	Расходы на выплаты персоналу государственных (муниципальных) органов	644 094,00
330	0800	0000000000	000	Культура, кинематография	21 943 713,08
331	0801	0000000000	000	Культура	19 899 435,00
332	0801	0800000000	000	Муниципальная программа «Развитие культуры, физической культуры, спорта и молодежной политики в Городском округе Верхняя Тура до 2020 года»	19 899 435,00
333	0801	0810000000	000	Подпрограмма «Развитие культуры и искусства в Городском округе Верхняя Тура»	19 899 435,00
334	0801	0810288020	000	Организация библиотечного обслуживания населения, формирование и хранение библиотечных фондов муниципальных библиотек	4 962 251,00
335	0801	0810288020	610	Субсидии бюджетным учреждениям	4 962 251,00
336	0801	0810388030	000	Организация деятельности учреждений культурно-досуговой сферы	13 797 662,00
337	0801	0810388030	610	Субсидии бюджетным учреждениям	13 797 662,00
338	0801	0810488040	000	Обеспечение мероприятий по укреплению и развитию материально-технической базы муниципальных учреждений культуры	204 522,00
339	0801	0810488040	610	Субсидии бюджетным учреждениям	204 522,00
340	0801	0810588050	000	Мероприятия в сфере культуры и искусства	795 000,00
341	0801	0810588050	240	Иные закупки товаров, работ и услуг для обеспечения государственных (муниципальных) нужд	795 000,00
342	0801	0810988090	000	Информатизация библиотек, в том числе комплектование книжных фондов (включая приобретение электронных версий книг и приобретение (подписку) периодических изданий), приобретение компьютерного оборудования и лицензионного программного обеспечения, подключение муниципальных библиотек к сети Интернет	140 000,00
343	0801	0810988090	610	Субсидии бюджетным учреждениям	140 000,00
344	0804	0000000000	000	Другие вопросы в области культуры, кинематографии	2 044 278,08
345	0804	7000000000	000	Непрограммные направления деятельности	2 044 278,08
346	0804	7000070040	000	Выполнение функций муниципальными учреждениями	1 446 877,00
347	0804	7000070040	110	Расходы на выплаты персоналу казенных учреждений	1 136 477,00
348	0804	7000070040	240	Иные закупки товаров, работ и услуг для обеспечения государственных (муниципальных) нужд	310 398,66
349	0804	7000070040	850	Уплата налогов, сборов и иных платежей	1,34
350	0804	7000071030	000	Обеспечение деятельности органов местного самоуправления (центральный аппарат)	597 401,08
351	0804	7000071030	120	Расходы на выплаты персоналу государственных (муниципальных) органов	597 401,08
352	1000	0000000000	000	Социальная политика	36 540 496,40
353	1003	0000000000	000	Социальное обеспечение населения	35 219 664,40
354	1003	0100000000	000	Муниципальная программа «Повышение эффективности деятельности органов местного самоуправления Городского округа Верхняя Тура до 2020 года»	296 154,00
355	1003	01A0000000	000	Подпрограмма «Меры социальной поддержки отдельных категорий граждан в Городском округе Верхняя Тура»	296 154,00
356	1003	01A0281100	000	Вручение единовременной выплаты в связи с присвоением звания «Почетный гражданин Городского округа Верхняя Тура»	8 154,00
357	1003	01A0281100	310	Публичные нормативные социальные выплаты гражданам	8 154,00
358	1003	01A0381110	000	Возмещение затрат на междугородний проезд гражданам, нуждающимся в прохождении медицинской процедуры гемодиализа	288 000,00
359	1003	01A0381110	320	Социальные выплаты гражданам, кроме публичных нормативных социальных выплат	288 000,00
360	1003	0300000000	000	Муниципальная программа «Строительство, развитие и содержание объектов городского и дорожного хозяйства Городского округа Верхняя Тура до 2020 года»	33 856 168,00
361	1003	0390000000	000	Подпрограмма «Социальная поддержка отдельных категорий граждан в области жилищно-коммунального хозяйства»	33 856 168,00

362	1003	0390149100	000	Осуществление государственного полномочия Свердловской области по предоставлению гражданам субсидий на оплату жилого помещения и коммунальных услуг в соответствии с Законом Свердловской области «О наделении органов местного самоуправления муниципальных образований, расположенных на территории Свердловской области, государственным полномочием Свердловской области по предоставлению гражданам субсидий на оплату жилого помещения и коммунальных услуг»	14 618 951,00
363	1003	0390149100	240	Иные закупки товаров, работ и услуг для обеспечения государственных (муниципальных) нужд	172 000,00
364	1003	0390149100	310	Публичные нормативные социальные выплаты гражданам	14 446 951,00
365	1003	0390249200	000	Осуществление государственного полномочия Свердловской области по предоставлению отдельным категориям граждан компенсаций расходов на оплату жилого помещения и коммунальных услуг в соответствии с Законом Свердловской области «О наделении органов местного самоуправления муниципальных образований, расположенных на территории Свердловской области, государственным полномочием Свердловской области по предоставлению отдельным категориям граждан компенсаций расходов на оплату жилого помещения и коммунальных услуг»	10 431 217,00
366	1003	0390249200	240	Иные закупки товаров, работ и услуг для обеспечения государственных (муниципальных) нужд	438 110,00
367	1003	0390249200	310	Публичные нормативные социальные выплаты гражданам	9 993 107,00
368	1003	0390352500	000	Осуществление государственного полномочия Российской Федерации по предоставлению отдельным категориям граждан компенсаций расходов на оплату жилого помещения и коммунальных услуг в соответствии с Законом Свердловской области «О наделении органов местного самоуправления муниципальных образований, расположенных на территории Свердловской области, государственным полномочием Российской Федерации по предоставлению мер социальной поддержки по оплате жилого помещения и коммунальных услуг»	8 669 000,00
369	1003	0390352500	240	Иные закупки товаров, работ и услуг для обеспечения государственных (муниципальных) нужд	151 708,00
370	1003	0390352500	310	Публичные нормативные социальные выплаты гражданам	8 517 292,00
371	1003	0390483140	000	Предоставление льгот по оплате жилищно-коммунальных услуг почетным жителям Городского округа Верхняя Тура	137 000,00
372	1003	0390483140	240	Иные закупки товаров, работ и услуг для обеспечения государственных (муниципальных) нужд	3 000,00
373	1003	0390483140	310	Публичные нормативные социальные выплаты гражданам	134 000,00
374	1003	0800000000	000	Муниципальная программа «Развитие культуры, физической культуры, спорта и молодежной политики в Городском округе Верхняя Тура до 2020 года»	1 067 342,40
375	1003	0860000000	000	Подпрограмма «Обеспечение жильем молодых семей»	1 067 342,40
376	1003	0860150200	000	Предоставление социальных выплат молодым семьям на приобретение (строительство) жилья	275 200,00
377	1003	0860150200	320	Социальные выплаты гражданам, кроме публичных нормативных социальных выплат	275 200,00
378	1003	08601L0200	000	Предоставление социальных выплат молодым семьям на приобретение (строительство) жилья	310 842,40
379	1003	08601L0200	320	Социальные выплаты гражданам, кроме публичных нормативных социальных выплат	310 842,40
380	1003	08601R0200	000	Предоставление социальных выплат молодым семьям на приобретение (строительство) жилья	481 300,00
381	1003	08601R0200	320	Социальные выплаты гражданам, кроме публичных нормативных социальных выплат	481 300,00
382	1006	0000000000	000	Другие вопросы в области социальной политики	1 320 832,00
383	1006	0100000000	000	Муниципальная программа «Повышение эффективности деятельности органов местного самоуправления Городского округа Верхняя Тура до 2020 года»	200 000,00
384	1006	01A0000000	000	Подпрограмма «Меры социальной поддержки отдельных категорий граждан в Городском округе Верхняя Тура»	200 000,00
385	1006	01A0181090	000	Оказание поддержки социально ориентированным некоммерческим организациям	200 000,00

386	1006	01A0181090	630	Субсидии некоммерческим организациям (за исключением государственных (муниципальных) учреждений)	200 000,00
387	1006	0300000000	000	Муниципальная программа «Строительство, развитие и содержание объектов городского и дорожного хозяйства Городского округа Верхняя Тура до 2020 года»	1 120 832,00
388	1006	0390000000	000	Подпрограмма «Социальная поддержка отдельных категорий граждан в области жилищно-коммунального хозяйства»	1 120 832,00
389	1006	0390149100	000	Осуществление государственного полномочия Свердловской области по предоставлению гражданам субсидий на оплату жилого помещения и коммунальных услуг в соответствии с Законом Свердловской области «О наделении органов местного самоуправления муниципальных образований, расположенных на территории Свердловской области, государственным полномочием Свердловской области по предоставлению гражданам субсидий на оплату жилого помещения и коммунальных услуг»	656 049,00
390	1006	0390149100	110	Расходы на выплаты персоналу казенных учреждений	576 049,00
391	1006	0390149100	240	Иные закупки товаров, работ и услуг для обеспечения государственных (муниципальных) нужд	80 000,00
392	1006	0390249200	000	Осуществление государственного полномочия Свердловской области по предоставлению отдельным категориям граждан компенсаций расходов на оплату жилого помещения и коммунальных услуг в соответствии с Законом Свердловской области «О наделении органов местного самоуправления муниципальных образований, расположенных на территории Свердловской области, государственным полномочием Свердловской области по предоставлению отдельным категориям граждан компенсаций расходов на оплату жилого помещения и коммунальных услуг»	464 783,00
393	1006	0390249200	110	Расходы на выплаты персоналу казенных учреждений	311 623,00
394	1006	0390249200	240	Иные закупки товаров, работ и услуг для обеспечения государственных (муниципальных) нужд	153 160,00
395	1100	0000000000	000	Физическая культура и спорт	3 102 762,10
396	1101	0000000000	000	Физическая культура	3 102 762,10
397	1101	0800000000	000	Муниципальная программа «Развитие культуры, физической культуры, спорта и молодежной политики в Городском округе Верхняя Тура до 2020 года»	3 102 762,10
398	1101	0820000000	000	Подпрограмма «Развитие физической культуры и спорта в Городском округе Верхняя Тура»	3 102 762,10
399	1101	0820188100	000	Организация предоставления услуг (выполнение работ) в сфере физической культуры и спорта	2 627 762,10
400	1101	0820188100	610	Субсидии бюджетным учреждениям	2 627 762,10
401	1101	0820388120	000	Организация и проведение мероприятий в сфере физической культуры и спорта	475 000,00
402	1101	0820388120	610	Субсидии бюджетным учреждениям	475 000,00
403	1300	0000000000	000	Обслуживание государственного и муниципального долга	4 826,00
404	1301	0000000000	000	Обслуживание государственного внутреннего и муниципального долга	4 826,00
405	1301	7000000000	000	Непрограммные направления деятельности	4 826,00
406	1301	7000070140	000	Процентные платежи по муниципальному долгу	4 826,00
407	1301	7000070140	730	Обслуживание муниципального долга	4 826,00
408				ИТОГО	397 287 924,41

Приложение 3
к решению Думы Городского округа
Верхняя Тура от 02 ноября 2016 г. № 81

Ведомственная структура расходов местного бюджета

Но-мер строки	Код ведомства	Код раздела, подраздела	Код целевой статьи	Код вида расходов	Наименование главного распорядителя бюджетных средств, раздела, подраздела, целевой статьи или вида расходов	Сумма на 2016 год, рублей
1	901	0000	0000000000	000	Администрация городского округа Верхняя Тура	76 766 507,84
2	901	0100	0000000000	000	Общегосударственные вопросы	33 516 360,13
3	901	0102	0000000000	000	Функционирование высшего должностного лица субъекта Российской Федерации и муниципального образования	1 304 370,00
4	901	0102	7000000000	000	Непрограммные направления деятельности	1 304 370,00
5	901	0102	7000071010	000	Глава городского округа	1 304 370,00
6	901	0102	7000071010	120	Расходы на выплаты персоналу государственных (муниципальных) органов	1 304 370,00

7	901	0104	0000000000	000	Функционирование Правительства Российской Федерации, высших исполнительных органов государственной власти субъектов Российской Федерации, местных администраций	11 854 706,92
8	901	0104	7000000000	000	Непрограммные направления деятельности	11 854 706,92
9	901	0104	7000071030	000	Обеспечение деятельности органов местного самоуправления (центральный аппарат)	11 854 706,92
10	901	0104	7000071030	120	Расходы на выплаты персоналу государственных (муниципальных) органов	10 547 017,92
11	901	0104	7000071030	240	Иные закупки товаров, работ и услуг для обеспечения государственных (муниципальных) нужд	1 274 989,00
12	901	0104	7000071030	850	Уплата налогов, сборов и иных платежей	32 700,00
13	901	0105	0000000000	000	Судебная система	4 200,00
14	901	0105	7000000000	000	Непрограммные направления деятельности	4 200,00
15	901	0105	7000051200	000	Финансовое обеспечение государственных полномочий по составлению (изменению и дополнению) списков кандидатов в присяжные заседатели федеральных судов общей юрисдикции	4 200,00
16	901	0105	7000051200	240	Иные закупки товаров, работ и услуг для обеспечения государственных (муниципальных) нужд	4 200,00
17	901	0111	0000000000	000	Резервные фонды	14 500,00
18	901	0111	7000000000	000	Непрограммные направления деятельности	14 500,00
19	901	0111	7000070070	000	Резервный фонд администрации городского округа	14 500,00
20	901	0111	7000070070	870	Резервные средства	14 500,00
21	901	0113	0000000000	000	Другие общегосударственные вопросы	20 338 583,21
22	901	0113	0100000000	000	Муниципальная программа «Повышение эффективности деятельности органов местного самоуправления Городского округа Верхняя Тура до 2020 года»	763 800,00
23	901	0113	0110000000	000	Подпрограмма «Совершенствование муниципального управления на территории Городского округа Верхняя Тура»	260 500,00
24	901	0113	0110141100	000	Осуществление государственного полномочия Свердловской области по определению перечня должностных лиц, уполномоченных составлять протоколы об административных правонарушениях, предусмотренных законом Свердловской области	100,00
25	901	0113	0110141100	240	Иные закупки товаров, работ и услуг для обеспечения государственных (муниципальных) нужд	100,00
26	901	0113	0110241200	000	Осуществление государственного полномочия Свердловской области по созданию административных комиссий	98 300,00
27	901	0113	0110241200	120	Расходы на выплаты персоналу государственных (муниципальных) органов	39 556,00
28	901	0113	0110241200	240	Иные закупки товаров, работ и услуг для обеспечения государственных (муниципальных) нужд	58 744,00
29	901	0113	0110341500	000	Субвенции на осуществление государственных полномочий Свердловской области по постановке на учет и учету граждан Российской Федерации, имеющих право на получение жилищных субсидий на приобретение или строительство жилых помещений в соответствии с федеральным законом о жилищных субсидиях гражданам, выезжающим из районов Крайнего Севера и приравненных к ним местностей	100,00
30	901	0113	0110341500	240	Иные закупки товаров, работ и услуг для обеспечения государственных (муниципальных) нужд	100,00
31	901	0113	0110481010	000	Профессиональное развитие кадрового потенциала органов местного самоуправления и обеспечение социальных гарантий муниципальных служащих	50 000,00
32	901	0113	0110481010	120	Расходы на выплаты персоналу государственных (муниципальных) органов	36 800,00
33	901	0113	0110481010	240	Иные закупки товаров, работ и услуг для обеспечения государственных (муниципальных) нужд	13 200,00
34	901	0113	0110581020	000	Общегородские мероприятия администрации (представительские расходы)	112 000,00
35	901	0113	0110581020	240	Иные закупки товаров, работ и услуг для обеспечения государственных (муниципальных) нужд	112 000,00
36	901	0113	0120000000	000	Подпрограмма «Информирование населения о деятельности органов местного самоуправления»	414 000,00

37	901	0113	0120100000	000	Публикация материалов о деятельности органов местного самоуправления в средствах массовой информации	414 000,00
38	901	0113	0120100000	620	Субсидии автономным учреждениям	414 000,00
39	901	0113	0130000000	000	Подпрограмма «Обеспечение деятельности по комплектованию, учету, хранению и использованию архивных документов, хранящихся в архивном отделе администрации Городского округа Верхняя Тура»	89 300,00
40	901	0113	0130146100	000	Осуществление государственного полномочия по хранению, комплектованию, учету и использованию архивных документов, находящихся в государственной собственности Свердловской области	51 000,00
41	901	0113	0130146100	240	Иные закупки товаров, работ и услуг для обеспечения государственных (муниципальных) нужд	51 000,00
42	901	0113	0130281040	000	Организация деятельности муниципального архива	38 300,00
43	901	0113	0130281040	240	Иные закупки товаров, работ и услуг для обеспечения государственных (муниципальных) нужд	38 300,00
44	901	0113	7000000000	000	Непрограммные направления деятельности	19 574 783,21
45	901	0113	7000040700	000	Резервный фонд Правительства Свердловской области	206 800,00
46	901	0113	7000040700	240	Иные закупки товаров, работ и услуг для обеспечения государственных (муниципальных) нужд	206 800,00
47	901	0113	7000070040	000	Выполнение функций муниципальными учреждениями	17 059 172,00
48	901	0113	7000070040	110	Расходы на выплаты персоналу казенных учреждений	12 173 677,00
49	901	0113	7000070040	240	Иные закупки товаров, работ и услуг для обеспечения государственных (муниципальных) нужд	4 754 803,07
50	901	0113	7000070040	850	Уплата налогов, сборов и иных платежей	130 691,93
51	901	0113	7000070050	000	Оценка недвижимости, признание прав и регулирование отношений по государственной и муниципальной собственности	1 119 079,98
52	901	0113	7000070050	110	Расходы на выплаты персоналу казенных учреждений	574 929,00
53	901	0113	7000070050	240	Иные закупки товаров, работ и услуг для обеспечения государственных (муниципальных) нужд	544 150,98
54	901	0113	7000070060	000	Прочие выплаты по обязательствам государства	104 026,23
55	901	0113	7000070060	850	Уплата налогов, сборов и иных платежей	104 026,23
56	901	0113	7000070130	000	Выплата пенсии за выслугу лет лицам, замещавшим муниципальные должности и должности муниципальной службы	1 085 705,00
57	901	0113	7000070130	320	Социальные выплаты гражданам, кроме публичных нормативных социальных выплат	1 085 705,00
58	901	0200	0000000000	000	Национальная оборона	425 200,00
59	901	0203	0000000000	000	Мобилизационная и вневойсковая подготовка	425 200,00
60	901	0203	7000000000	000	Непрограммные направления деятельности	425 200,00
61	901	0203	7000051180	000	Предоставление субвенций муниципальным образованиям в Свердловской области на осуществление первичного воинского учета на территориях, где отсутствуют военные комиссариаты	425 200,00
62	901	0203	7000051180	120	Расходы на выплаты персоналу государственных (муниципальных) органов	418 200,00
63	901	0203	7000051180	240	Иные закупки товаров, работ и услуг для обеспечения государственных (муниципальных) нужд	7 000,00
64	901	0300	0000000000	000	Национальная безопасность и правоохранительная деятельность	4 227 308,00
65	901	0309	0000000000	000	Защита населения и территории от чрезвычайных ситуаций природного и техногенного характера, гражданская оборона	3 881 408,00
66	901	0309	0100000000	000	Муниципальная программа «Повышение эффективности деятельности органов местного самоуправления Городского округа Верхняя Тура до 2020 года»	3 881 408,00
67	901	0309	0150000000	000	Подпрограмма «Защита от чрезвычайных ситуаций природного и техногенного характера на территории Городского округа Верхняя Тура, гражданская оборона»	187 650,00
68	901	0309	0150100000	000	Организация предупреждения и ликвидации последствий ЧС, гражданская оборона	187 650,00
69	901	0309	0150100000	240	Иные закупки товаров, работ и услуг для обеспечения государственных (муниципальных) нужд	187 650,00

70	901	0309	01M0000000	000	Подпрограмма «Реконструкция региональной автоматизированной системы централизованного оповещения Свердловской области на базе комплекса технических средств оповещения на территории Городского округа Верхняя Тура»	3 693 758,00
71	901	0309	01M0181280	000	Поставка и монтаж оборудования для Муниципальной системы оповещения в рамках РАСЦО	745 500,00
72	901	0309	01M0181280	240	Иные закупки товаров, работ и услуг для обеспечения государственных (муниципальных) нужд	745 500,00
73	901	0309	01M0281290	000	Создание и развитие системы обеспечения вызова экстренных оперативных служб по единому номеру 112 на территории Городского округа Верхняя Тура	2 948 258,00
74	901	0309	01M0281290	110	Расходы на выплаты персоналу казенных учреждений	2 461 849,00
75	901	0309	01M0281290	240	Иные закупки товаров, работ и услуг для обеспечения государственных (муниципальных) нужд	486 409,00
76	901	0310	0000000000	000	Обеспечение пожарной безопасности	235 900,00
77	901	0310	0100000000	000	Муниципальная программа «Повышение эффективности деятельности органов местного самоуправления Городского округа Верхняя Тура до 2020 года»	235 900,00
78	901	0310	0140000000	000	Подпрограмма «Пожарная безопасность на территории Городского округа Верхняя Тура»	235 900,00
79	901	0310	0140181050	000	Ремонт пожарных гидрантов и устройство площадок у естественных водоемов на территории Городского округа Верхняя Тура	213 000,00
80	901	0310	0140181050	240	Иные закупки товаров, работ и услуг для обеспечения государственных (муниципальных) нужд	213 000,00
81	901	0310	0140281060	000	Проведение противопожарной пропаганды на территории Городского округа Верхняя Тура	22 900,00
82	901	0310	0140281060	240	Иные закупки товаров, работ и услуг для обеспечения государственных (муниципальных) нужд	22 900,00
83	901	0314	0000000000	000	Другие вопросы в области национальной безопасности и правоохранительной деятельности	110 000,00
84	901	0314	0100000000	000	Муниципальная программа «Повышение эффективности деятельности органов местного самоуправления Городского округа Верхняя Тура до 2020 года»	110 000,00
85	901	0314	0160000000	000	Подпрограмма «Профилактика терроризма и экстремизма на территории Городского округа Верхняя Тура»	110 000,00
86	901	0314	0160100000	000	Установка видеонаблюдения на территории Городского округа Верхняя Тура	110 000,00
87	901	0314	0160100000	240	Иные закупки товаров, работ и услуг для обеспечения государственных (муниципальных) нужд	110 000,00
88	901	0400	0000000000	000	Национальная экономика	1 844 850,00
89	901	0405	0000000000	000	Сельское хозяйство и рыболовство	215 400,00
90	901	0405	7000000000	000	Непрограммные направления деятельности	215 400,00
91	901	0405	7000042П00	000	Осуществление государственного полномочия Свердловской области по организации проведения мероприятий по отлову и содержанию безнадзорных собак	215 400,00
92	901	0405	7000042П00	240	Иные закупки товаров, работ и услуг для обеспечения государственных (муниципальных) нужд	215 400,00
93	901	0410	0000000000	000	Связь и информатика	65 000,00
94	901	0410	0100000000	000	Муниципальная программа «Повышение эффективности деятельности органов местного самоуправления Городского округа Верхняя Тура до 2020 года»	65 000,00
95	901	0410	0150000000	000	Подпрограмма «Информатизация Городского округа Верхняя Тура»	65 000,00
96	901	0410	0150181120	000	Мероприятия в области информатизации Городского округа Верхняя Тура	65 000,00
97	901	0410	0150181120	240	Иные закупки товаров, работ и услуг для обеспечения государственных (муниципальных) нужд	65 000,00
98	901	0412	0000000000	000	Другие вопросы в области национальной экономики	1 564 450,00
99	901	0412	0100000000	000	Муниципальная программа «Повышение эффективности деятельности органов местного самоуправления Городского округа Верхняя Тура до 2020 года»	1 460 550,00
100	901	0412	0170000000	000	Подпрограмма «Поддержка и развитие малого и среднего предпринимательства в Городском округе Верхняя Тура»	520 650,00

101	901	0412	0170143300	000	Развитие системы поддержки малого и среднего предпринимательства на территории муниципальных образований, расположенных в Свердловской области	236 130,00
102	901	0412	0170143300	240	Иные закупки товаров, работ и услуг для обеспечения государственных (муниципальных) нужд	190 000,00
103	901	0412	0170143300	810	Субсидии юридическим лицам (кроме некоммерческих организаций), индивидуальным предпринимателям, физическим лицам - производителям товаров, работ, услуг	46 130,00
104	901	0412	0170153300	000	Развитие системы поддержки малого и среднего предпринимательства на территории муниципальных образований, расположенных в Свердловской области	100 000,00
105	901	0412	0170153300	240	Иные закупки товаров, работ и услуг для обеспечения государственных (муниципальных) нужд	97 570,00
106	901	0412	0170153300	810	Субсидии юридическим лицам (кроме некоммерческих организаций), индивидуальным предпринимателям, физическим лицам - производителям товаров, работ, услуг	2 430,00
107	901	0412	0170250640	000	Поддержка начинающих субъектов малого предпринимательства (предоставление грантов начинающим субъектам малого предпринимательства)	184 520,00
108	901	0412	0170250640	810	Субсидии юридическим лицам (кроме некоммерческих организаций), индивидуальным предпринимателям, физическим лицам - производителям товаров, работ, услуг	184 520,00
109	901	0412	0180000000	000	Подпрограмма «Защита прав потребителей на территории Городского округа Верхняя Тура»	12 000,00
110	901	0412	0180100000	000	Повышение квалификации специалистов в сфере защиты прав потребителей	12 000,00
111	901	0412	0180100000	240	Иные закупки товаров, работ и услуг для обеспечения государственных (муниципальных) нужд	12 000,00
112	901	0412	0190000000	000	Подпрограмма «Разработка документации по планировке территории Городского округа Верхняя Тура»	587 900,00
113	901	0412	0190143600	000	Разработка документации по планировке территории	194 900,00
114	901	0412	0190143600	240	Иные закупки товаров, работ и услуг для обеспечения государственных (муниципальных) нужд	194 900,00
115	901	0412	0190181080	000	Мероприятия в области планировки территории	300 000,00
116	901	0412	0190181080	240	Иные закупки товаров, работ и услуг для обеспечения государственных (муниципальных) нужд	300 000,00
117	901	0412	0190153600	000	Разработка документации по планировке территории	93 000,00
118	901	0412	0190153600	240	Иные закупки товаров, работ и услуг для обеспечения государственных (муниципальных) нужд	93 000,00
119	901	0412	0180000000	000	Подпрограмма «Предоставление однократно бесплатно земельных участков в собственность граждан для индивидуального жилищного строительства на территории Городского округа Верхняя Тура»	120 000,00
120	901	0412	0180181130	000	Межевание земельных участков (установление границ и площади земельных участков на местности, информирование населения)	120 000,00
121	901	0412	0180181130	240	Иные закупки товаров, работ и услуг для обеспечения государственных (муниципальных) нужд	120 000,00
122	901	0412	01Г0000000	000	Подпрограмма «Создание системы учета недвижимости на территории Городского округа Верхняя Тура»	220 000,00
123	901	0412	01Г0181150	000	Мероприятия в области учета недвижимости на территории Городского округа Верхняя Тура	220 000,00
124	901	0412	01Г0181150	240	Иные закупки товаров, работ и услуг для обеспечения государственных (муниципальных) нужд	220 000,00
125	901	0412	7000000000	000	Непрограммные направления деятельности	103 900,00
126	901	0412	7000053910	000	Осуществление государственного полномочия Российской Федерации по подготовке и проведению Всероссийской сельскохозяйственной переписи	103 900,00
127	901	0412	7000053910	240	Иные закупки товаров, работ и услуг для обеспечения государственных (муниципальных) нужд	103 900,00
128	901	0500	0000000000	000	Жилищно-коммунальное хозяйство	35 851 585,71

129	901	0501	0000000000	000	Жилищное хозяйство	31 386 452,57
130	901	0501	0100000000	000	Муниципальная программа «Повышение эффективности деятельности органов местного самоуправления Городского округа Верхняя Тура до 2020 года»	31 005 452,57
131	901	0501	01Д0000000	000	Подпрограмма «Улучшение жилищных условий граждан, проживающих на территории Городского округа Верхняя Тура»	31 005 452,57
132	901	0501	01Д0181170	000	Капитальный ремонт общего имущества муниципального жилого фонда	500 000,00
133	901	0501	01Д0181170	240	Иные закупки товаров, работ и услуг для обеспечения государственных (муниципальных) нужд	500 000,00
134	901	0501	01Д0242500	000	Предоставление субсидий на формирование жилищного фонда для переселения граждан из жилых помещений, признанных непригодными для проживания	29 547 747,00
135	901	0501	01Д0242500	410	Бюджетные инвестиции	29 547 747,00
136	901	0501	01Д0252500	000	Предоставление субсидий на формирование жилищного фонда для переселения граждан из жилых помещений, признанных непригодными для проживания	957 705,57
137	901	0501	01Д0252500	410	Бюджетные инвестиции	957 705,57
138	901	0501	7000000000	000	Непрограммные направления деятельности	381 000,00
139	901	0501	7000070110	000	Мероприятия в области жилищного хозяйства	381 000,00
140	901	0501	7000070110	240	Иные закупки товаров, работ и услуг для обеспечения государственных (муниципальных) нужд	381 000,00
141	901	0502	0000000000	000	Коммунальное хозяйство	3 755 133,14
142	901	0502	0100000000	000	Муниципальная программа «Повышение эффективности деятельности органов местного самоуправления Городского округа Верхняя Тура до 2020 года»	3 655 133,14
143	901	0502	01И0000000	000	Подпрограмма «Развитие и модернизация систем коммунальной инфраструктуры в Городском округе Верхняя Тура»	3 655 133,14
144	901	0502	01И0281190	000	Капитальный (текущий) ремонт и иные мероприятия в части содержания объектов теплоснабжения	1 117 322,00
145	901	0502	01И0281190	240	Иные закупки товаров, работ и услуг для обеспечения государственных (муниципальных) нужд	1 117 322,00
146	901	0502	01И0381200	000	Капитальный (текущий) ремонт и иные мероприятия в части содержания объектов водоснабжения, водоотведения	680 677,73
147	901	0502	01И0381200	240	Иные закупки товаров, работ и услуг для обеспечения государственных (муниципальных) нужд	680 677,73
148	901	0502	01И0481300	000	Техпереворужение центральной водогрейной котельной в части переукладки водопроводной сети, водопровода от водозабора до ЦВК в Городском округе Верхняя Тура	1 857 133,41
149	901	0502	01И0481300	410	Бюджетные инвестиции	1 857 133,41
150	901	0502	7000000000	000	Непрограммные направления деятельности	100 000,00
151	901	0502	7000070120	000	Мероприятия в области коммунального хозяйства	100 000,00
152	901	0502	7000070120	410	Бюджетные инвестиции	100 000,00
153	901	0503	0000000000	000	Благоустройство	710 000,00
154	901	0503	0100000000	000	Муниципальная программа «Повышение эффективности деятельности органов местного самоуправления Городского округа Верхняя Тура до 2020 года»	710 000,00
155	901	0503	01Д0000000	000	Подпрограмма «Улучшение жилищных условий граждан, проживающих на территории Городского округа Верхняя Тура»	710 000,00
156	901	0503	01Д0481270	000	Снос аварийного жилищного фонда после переселения граждан из жилых помещений	710 000,00
157	901	0503	01Д0481270	240	Иные закупки товаров, работ и услуг для обеспечения государственных (муниципальных) нужд	530 000,00
158	901	0503	01Д0481270	850	Уплата налогов, сборов и иных платежей	180 000,00
159	901	0600	0000000000	000	Охрана окружающей среды	405 050,00
160	901	0603	0000000000	000	Охрана объектов растительного и животного мира и среды их обитания	405 050,00
161	901	0603	0100000000	000	Муниципальная программа «Повышение эффективности деятельности органов местного самоуправления Городского округа Верхняя Тура до 2020 года»	405 050,00
162	901	0603	01Л0000000	000	Подпрограмма «Обустройство источников нецентрализованного водоснабжения»	405 050,00

163	901	0603	01Л0142100	000	Организация мероприятий по охране окружающей среды и природопользованию	60 750,00
164	901	0603	01Л0142100	240	Иные закупки товаров, работ и услуг для обеспечения государственных (муниципальных) нужд	60 750,00
165	901	0603	01Л0181210	000	Обустройство источников нецентрализованного водоснабжения	262 552,00
166	901	0603	01Л0181210	240	Иные закупки товаров, работ и услуг для обеспечения государственных (муниципальных) нужд	262 552,00
167	901	0603	01Л0152100	000	Организация мероприятий по охране окружающей среды и природопользованию	81 748,00
168	901	0603	01Л0152100	240	Иные закупки товаров, работ и услуг для обеспечения государственных (муниципальных) нужд	81 748,00
169	901	1000	0000000000	000	Социальная политика	496 154,00
170	901	1003	0000000000	000	Социальное обеспечение населения	296 154,00
171	901	1003	0100000000	000	Муниципальная программа «Повышение эффективности деятельности органов местного самоуправления Городского округа Верхняя Тура до 2020 года»	296 154,00
172	901	1003	01А0000000	000	Подпрограмма «Меры социальной поддержки отдельных категорий граждан в Городском округе Верхняя Тура»	296 154,00
173	901	1003	01А0281100	000	Вручение единовременной выплаты в связи с присвоением звания «Почетный гражданин Городского округа Верхняя Тура»	8 154,00
174	901	1003	01А0281100	310	Публичные нормативные социальные выплаты гражданам	8 154,00
175	901	1003	01А0381110	000	Возмещение затрат на междугородний проезд гражданам, нуждающимся в прохождении медицинской процедуры гемодиализа	288 000,00
176	901	1003	01А0381110	320	Социальные выплаты гражданам, кроме публичных нормативных социальных выплат	288 000,00
177	901	1006	0000000000	000	Другие вопросы в области социальной политики	200 000,00
178	901	1006	0100000000	000	Муниципальная программа «Повышение эффективности деятельности органов местного самоуправления Городского округа Верхняя Тура до 2020 года»	200 000,00
179	901	1006	01А0000000	000	Подпрограмма «Меры социальной поддержки отдельных категорий граждан в Городском округе Верхняя Тура»	200 000,00
180	901	1006	01А0181090	000	Оказание поддержки социально ориентированным некоммерческим организациям	200 000,00
181	901	1006	01А0181090	630	Субсидии некоммерческим организациям (за исключением государственных (муниципальных) учреждений)	200 000,00
182	903	0000	0000000000	000	Комитет по управлению городским и жилищно-коммунальным хозяйством	101 077 256,00
183	903	0400	0000000000	000	Национальная экономика	3 292 748,00
184	903	0409	0000000000	000	Дорожное хозяйство (дорожные фонды)	3 292 748,00
185	903	0409	0300000000	000	Муниципальная программа «Строительство, развитие и содержание объектов городского и дорожного хозяйства Городского округа Верхняя Тура до 2020 года»	3 292 748,00
186	903	0409	0350000000	000	Подпрограмма «Развитие и обеспечение сохранности автомобильных дорог на территории Городского округа Верхняя Тура»	3 292 748,00
187	903	0409	0350383090	000	Мероприятия по содержанию автомобильных дорог на территории Городского округа Верхняя Тура	3 292 748,00
188	903	0409	0350383090	610	Субсидии бюджетным учреждениям	3 292 748,00
189	903	0500	0000000000	000	Жилищно-коммунальное хозяйство	62 807 508,00
190	903	0501	0000000000	000	Жилищное хозяйство	51 654 097,00
191	903	0501	0300000000	000	Муниципальная программа «Строительство, развитие и содержание объектов городского и дорожного хозяйства Городского округа Верхняя Тура до 2020 года»	51 654 097,00
192	903	0501	03А0000000	000	Подпрограмма «Улучшение жилищных условий граждан, проживающих на территории Городского округа Верхняя Тура»	51 654 097,00
193	903	0501	03А0142500	000	Формирование жилищного фонда для переселения граждан из жилых помещений, признанных непригодными для проживания	19 682 764,70
194	903	0501	03А0142500	410	Бюджетные инвестиции	19 682 764,70
195	903	0501	03А0152500	000	Формирование жилищного фонда для переселения граждан из жилых помещений, признанных непригодными для проживания	608 745,30

196	903	0501	03А0152500	410	Бюджетные инвестиции	608 745,30
197	903	0501	03А0209502	000	Обеспечение мероприятий по переселению граждан из аварийного жилищного фонда	10 404 083,48
198	903	0501	03А0209502	410	Бюджетные инвестиции	10 404 083,48
199	903	0501	03А0209602	000	Обеспечение мероприятий по переселению граждан из аварийного жилищного фонда	15 313 237,86
200	903	0501	03А0209602	410	Бюджетные инвестиции	15 313 237,86
201	903	0501	03А0259602	000	Обеспечение мероприятий по переселению граждан из аварийного жилищного фонда	5 645 265,66
202	903	0501	03А0259602	410	Бюджетные инвестиции	5 645 265,66
203	903	0502	0000000000	000	Коммунальное хозяйство	457 500,00
204	903	0502	0300000000	000	Муниципальная программа «Строительство, развитие и содержание объектов городского и дорожного хозяйства Городского округа Верхняя Тура до 2020 года»	457 500,00
205	903	0502	0330000000	000	Подпрограмма «Освоение сопочного месторождения подземного источника водоснабжения и строительство водовода до существующей системы водоснабжения»	457 500,00
206	903	0502	0330183050	000	Выполнение инженерных изысканий и разработка проектно-сметной документации для строительства водозаборных сооружений и сетей водоснабжения в г. Верхняя Тура Свердловской области	457 500,00
207	903	0502	0330183050	410	Бюджетные инвестиции	457 500,00
208	903	0503	0000000000	000	Благоустройство	5 634 274,00
209	903	0503	0300000000	000	Муниципальная программа «Строительство, развитие и содержание объектов городского и дорожного хозяйства Городского округа Верхняя Тура до 2020 года»	1 567 797,00
210	903	0503	0320000000	000	Подпрограмма «Строительство полигона твердых бытовых отходов»	49 495,00
211	903	0503	0320183030	000	Выполнение инженерных изысканий и разработка проектно-сметной документации полигона твердых бытовых (коммунальных) отходов Городского округа Верхняя Тура Свердловской области	49 495,00
212	903	0503	0320183030	410	Бюджетные инвестиции	49 495,00
213	903	0503	0360000000	000	Подпрограмма «Восстановление, развитие и содержание объектов внешнего благоустройства в Городском округе Верхняя Тура»	1 518 302,00
214	903	0503	0360183100	000	Мероприятия в области благоустройства Городского округа Верхняя Тура	1 518 302,00
215	903	0503	0360183100	610	Субсидии бюджетным учреждениям	1 518 302,00
216	903	0503	7000000000	000	Непрограммные направления деятельности	4 066 477,00
217	903	0503	7000070060	000	Прочие выплаты по обязательствам государства	315 610,00
218	903	0503	7000070060	610	Субсидии бюджетным учреждениям	315 610,00
219	903	0503	7000070080	000	Уличное освещение	3 750 867,00
220	903	0503	7000070080	240	Иные закупки товаров, работ и услуг для обеспечения государственных (муниципальных) нужд	3 337 396,00
221	903	0503	7000070080	610	Субсидии бюджетным учреждениям	413 471,00
222	903	0505	0000000000	000	Другие вопросы в области жилищно-коммунального хозяйства	5 061 637,00
223	903	0505	7000000000	000	Непрограммные направления деятельности	5 061 637,00
224	903	0505	7000070040	000	Выполнение функций муниципальными учреждениями	3 050 763,00
225	903	0505	7000070040	110	Расходы на выплаты персоналу казенных учреждений	2 286 238,56
226	903	0505	7000070040	240	Иные закупки товаров, работ и услуг для обеспечения государственных (муниципальных) нужд	706 524,44
227	903	0505	7000070040	850	Уплата налогов, сборов и иных платежей	58 000,00
228	903	0505	7000070060	000	Прочие выплаты по обязательствам государства	1 411 770,00
229	903	0505	7000070060	610	Субсидии бюджетным учреждениям	1 411 770,00
230	903	0505	7000071030	000	Обеспечение деятельности органов местного самоуправления (центральный аппарат)	599 104,00
231	903	0505	7000071030	120	Расходы на выплаты персоналу государственных (муниципальных) органов	599 104,00
232	903	1000	0000000000	000	Социальная политика	34 977 000,00
233	903	1003	0000000000	000	Социальное обеспечение населения	33 856 168,00
234	903	1003	0300000000	000	Муниципальная программа «Строительство, развитие и содержание объектов городского и дорожного хозяйства Городского округа Верхняя Тура до 2020 года»	33 856 168,00

235	903	1003	0390000000	000	Подпрограмма «Социальная поддержка отдельных категорий граждан в области жилищно-коммунального хозяйства»	33 856 168,00
236	903	1003	0390149100	000	Осуществление государственного полномочия Свердловской области по предоставлению гражданам субсидий на оплату жилого помещения и коммунальных услуг в соответствии с Законом Свердловской области «О наделении органов местного самоуправления муниципальных образований, расположенных на территории Свердловской области, государственным полномочием Свердловской области по предоставлению гражданам субсидий на оплату жилого помещения и коммунальных услуг»	14 618 951,00
237	903	1003	0390149100	240	Иные закупки товаров, работ и услуг для обеспечения государственных (муниципальных) нужд	172 000,00
238	903	1003	0390149100	310	Публичные нормативные социальные выплаты гражданам	14 446 951,00
239	903	1003	0390249200	000	Осуществление государственного полномочия Свердловской области по предоставлению отдельным категориям граждан компенсаций расходов на оплату жилого помещения и коммунальных услуг в соответствии с Законом Свердловской области «О наделении органов местного самоуправления муниципальных образований, расположенных на территории Свердловской области, государственным полномочием Свердловской области по предоставлению отдельным категориям граждан компенсаций расходов на оплату жилого помещения и коммунальных услуг»	10 431 217,00
240	903	1003	0390249200	240	Иные закупки товаров, работ и услуг для обеспечения государственных (муниципальных) нужд	438 110,00
241	903	1003	0390249200	310	Публичные нормативные социальные выплаты гражданам	9 993 107,00
242	903	1003	0390352500	000	Осуществление государственного полномочия Российской Федерации по предоставлению отдельным категориям граждан компенсаций расходов на оплату жилого помещения и коммунальных услуг в соответствии с Законом Свердловской области «О наделении органов местного самоуправления муниципальных образований, расположенных на территории Свердловской области, государственным полномочием Российской Федерации по предоставлению мер социальной поддержки по оплате жилого помещения и коммунальных услуг»	8 669 000,00
243	903	1003	0390352500	240	Иные закупки товаров, работ и услуг для обеспечения государственных (муниципальных) нужд	151 708,00
244	903	1003	0390352500	310	Публичные нормативные социальные выплаты гражданам	8 517 292,00
245	903	1003	0390483140	000	Предоставление льгот по оплате жилищно-коммунальных услуг почетным жителям Городского округа Верхняя Тура	137 000,00
246	903	1003	0390483140	240	Иные закупки товаров, работ и услуг для обеспечения государственных (муниципальных) нужд	3 000,00
247	903	1003	0390483140	310	Публичные нормативные социальные выплаты гражданам	134 000,00
248	903	1006	0000000000	000	Другие вопросы в области социальной политики	1 120 832,00
249	903	1006	0300000000	000	Муниципальная программа «Строительство, развитие и содержание объектов городского и дорожного хозяйства Городского округа Верхняя Тура до 2020 года»	1 120 832,00
250	903	1006	0390000000	000	Подпрограмма «Социальная поддержка отдельных категорий граждан в области жилищно-коммунального хозяйства»	1 120 832,00
251	903	1006	0390149100	000	Осуществление государственного полномочия Свердловской области по предоставлению гражданам субсидий на оплату жилого помещения и коммунальных услуг в соответствии с Законом Свердловской области «О наделении органов местного самоуправления муниципальных образований, расположенных на территории Свердловской области, государственным полномочием Свердловской области по предоставлению гражданам субсидий на оплату жилого помещения и коммунальных услуг»	656 049,00
252	903	1006	0390149100	110	Расходы на выплаты персоналу казенных учреждений	576 049,00
253	903	1006	0390149100	240	Иные закупки товаров, работ и услуг для обеспечения государственных (муниципальных) нужд	80 000,00
254	903	1006	0390249200	000	Осуществление государственного полномочия Свердловской области по предоставлению отдельным категориям граждан компенсаций расходов на оплату жилого помещения и коммунальных услуг в соответствии с Законом Свердловской области «О наделении органов местного самоуправления муниципальных образований, расположенных на территории Свердловской области, государственным полномочием Свердловской области по предоставлению отдельным категориям граждан компенсаций расходов на оплату жилого помещения и коммунальных услуг»	464 783,00
255	903	1006	0390249200	110	Расходы на выплаты персоналу казенных учреждений	311 623,00
256	903	1006	0390249200	240	Иные закупки товаров, работ и услуг для обеспечения государственных (муниципальных) нужд	153 160,00
257	906	0000	0000000000	000	Отдел управления образованием	174 488 214,99
258	906	0700	0000000000	000	Образование	174 488 214,99
259	906	0701	0000000000	000	Дошкольное образование	72 934 845,99
260	906	0701	0600000000	000	Муниципальная программа «Развитие системы образования в Городском округе Верхняя Тура до 2020 года»	72 750 535,99
261	906	0701	0610000000	000	Подпрограмма «Развитие системы дошкольного образования в Городском округе Верхняя Тура»	71 343 620,00
262	906	0701	0610145110	000	Финансовое обеспечение государственных гарантий реализации прав на получение общедоступного и бесплатного дошкольного образования в муниципальных дошкольных образовательных организациях в части финансирования расходов на оплату труда работников дошкольных образовательных организаций	45 377 300,00
263	906	0701	0610145110	610	Субсидии бюджетным учреждениям	45 377 300,00
264	906	0701	0610245120	000	Финансовое обеспечение государственных гарантий реализации прав на получение общедоступного и бесплатного дошкольного образования в муниципальных дошкольных образовательных организациях в части финансирования расходов на приобретение учебников и учебных пособий, средств обучения, игр, игрушек	758 000,00
265	906	0701	0610245120	610	Субсидии бюджетным учреждениям	758 000,00
266	906	0701	0610386010	000	Организация предоставления дошкольного образования, создание условий для присмотра и ухода за детьми, содержания детей в муниципальных образовательных организациях	25 208 320,00
267	906	0701	0610386010	610	Субсидии бюджетным учреждениям	25 208 320,00
268	906	0701	0650000000	000	Подпрограмма «Укрепление и развитие материально-технической базы образовательных организаций Городского округа Верхняя Тура»	1 406 915,99
269	906	0701	0650186050	000	Организация мероприятий по укреплению материально-технической базы муниципальных дошкольных образовательных учреждений в Городском округе Верхняя Тура	1 406 915,99
270	906	0701	0650186050	610	Субсидии бюджетным учреждениям	1 406 915,99
271	906	0701	7000000000	000	Непрограммные направления деятельности	184 310,00
272	906	0701	7000070070	000	Резервный фонд администрации городского округа	184 310,00
273	906	0701	7000070070	610	Субсидии бюджетным учреждениям	184 310,00
274	906	0702	0000000000	000	Общее образование	90 851 413,00
275	906	0702	0600000000	000	Муниципальная программа «Развитие системы образования в Городском округе Верхняя Тура до 2020 года»	90 784 723,00
276	906	0702	0620000000	000	Подпрограмма «Развитие системы общего образования в Городском округе Верхняя Тура»	74 511 963,00
277	906	0702	0620145310	000	Финансовое обеспечение государственных гарантий реализации прав на получение общедоступного и бесплатного дошкольного, начального общего, основного общего, среднего общего образования в муниципальных общеобразовательных организациях и финансовое обеспечение дополнительного образования детей в муниципальных общеобразовательных организациях в части финансирования расходов на оплату труда работников общеобразовательных организаций	47 519 600,00
278	906	0702	0620145310	110	Расходы на выплаты персоналу казенных учреждений	19 179 200,00
279	906	0702	0620145310	610	Субсидии бюджетным учреждениям	28 340 400,00

280	906	0702	0620245320	000	Финансовое обеспечение государственных гарантий реализации прав на получение общедоступного и бесплатного дошкольного, начального общего, основного общего, среднего общего образования в муниципальных общеобразовательных организациях и финансовое обеспечение дополнительного образования детей в муниципальных общеобразовательных организациях в части финансирования расходов на приобретение учебников, учебных пособий, средств обучения, игр, игрушек	2 431 000,00
281	906	0702	0620245320	240	Иные закупки товаров, работ и услуг для обеспечения государственных (муниципальных) нужд	796 700,00
282	906	0702	0620245320	610	Субсидии бюджетным учреждениям	1 634 300,00
283	906	0702	0620345400	000	Осуществление мероприятий по организации питания в муниципальных общеобразовательных организациях	10 125 000,00
284	906	0702	0620345400	240	Иные закупки товаров, работ и услуг для обеспечения государственных (муниципальных) нужд	4 257 789,30
285	906	0702	0620345400	610	Субсидии бюджетным учреждениям	5 867 210,70
286	906	0702	0620445500	000	Обеспечение бесплатного проезда детей-сирот и детей, оставшихся без попечения родителей, обучающихся в муниципальных общеобразовательных организациях, на городском, пригородном, в сельской местности на внутрирайонном транспорте (кроме такси), а также бесплатного проезда один раз в год к месту жительства и обратно к месту учебы	71 000,00
287	906	0702	0620445500	240	Иные закупки товаров, работ и услуг для обеспечения государственных (муниципальных) нужд	41 100,00
288	906	0702	0620445500	610	Субсидии бюджетным учреждениям	29 900,00
289	906	0702	0620586020	000	Организация предоставления общего образования и создание условий для содержания детей в муниципальных общеобразовательных учреждениях	14 365 363,00
290	906	0702	0620586020	110	Расходы на выплаты персоналу казенных учреждений	2 197 048,00
291	906	0702	0620586020	240	Иные закупки товаров, работ и услуг для обеспечения государственных (муниципальных) нужд	2 281 135,00
292	906	0702	0620586020	610	Субсидии бюджетным учреждениям	9 881 180,00
293	906	0702	0620586020	850	Уплата налогов, сборов и иных платежей	6 000,00
294	906	0702	0630000000	000	Подпрограмма «Развитие системы дополнительного образования в Городском округе Верхняя Тура»	14 670 255,00
295	906	0702	0630146600	000	Обеспечение меры социальной поддержки по бесплатному получению художественного образования в муниципальных организациях дополнительного образования, в том числе в домах детского творчества, детских школах искусств, детям-сиротам, детям, оставшимся без попечения родителей, и иным категориям несовершеннолетних граждан, нуждающихся в социальной поддержке	1 265 800,00
296	906	0702	0630146600	610	Субсидии бюджетным учреждениям	1 265 800,00
297	906	0702	0630186030	000	Организация предоставления дополнительного образования детей в муниципальных организациях дополнительного образования	13 404 455,00
298	906	0702	0630186030	110	Расходы на выплаты персоналу казенных учреждений	2 450 883,00
299	906	0702	0630186030	240	Иные закупки товаров, работ и услуг для обеспечения государственных (муниципальных) нужд	531 581,00
300	906	0702	0630186030	610	Субсидии бюджетным учреждениям	10 421 491,00
301	906	0702	0630186030	850	Уплата налогов, сборов и иных платежей	500,00
302	906	0702	0650000000	000	Подпрограмма «Укрепление и развитие материально-технической базы образовательных организаций Городского округа Верхняя Тура»	1 602 505,00
303	906	0702	0650286060	000	Организация мероприятий по укреплению материально-технической базы муниципальных организаций общего образования в Городском округе Верхняя Тура	1 542 505,00
304	906	0702	0650286060	240	Иные закупки товаров, работ и услуг для обеспечения государственных (муниципальных) нужд	892 505,00
305	906	0702	0650286060	610	Субсидии бюджетным учреждениям	650 000,00
306	906	0702	0650386070	000	Укрепление и развитие материально-технической базы учреждений дополнительного образования в Городском округе Верхняя Тура	60 000,00
307	906	0702	0650386070	240	Иные закупки товаров, работ и услуг для обеспечения государственных (муниципальных) нужд	60 000,00
308	906	0702	7000000000	000	Непрограммные направления деятельности	66 690,00

309	906	0702	7000070070	000	Резервный фонд администрации городского округа	66 690,00
310	906	0702	7000070070	240	Иные закупки товаров, работ и услуг для обеспечения государственных (муниципальных) нужд	66 690,00
311	906	0707	0000000000	000	Молодежная политика и оздоровление детей	4 899 500,00
312	906	0707	0600000000	000	Муниципальная программа «Развитие системы образования в Городском округе Верхняя Тура до 2020 года»	4 899 500,00
313	906	0707	0640000000	000	Подпрограмма «Развитие системы отдыха и оздоровления детей в Городском округе Верхняя Тура»	4 899 500,00
314	906	0707	0640145600	000	Организация отдыха и оздоровления детей в каникулярное время	2 984 500,00
315	906	0707	0640145600	240	Иные закупки товаров, работ и услуг для обеспечения государственных (муниципальных) нужд	1 495 676,00
316	906	0707	0640145600	610	Субсидии бюджетным учреждениям	1 488 824,00
317	906	0707	0640155600	000	Организация отдыха и оздоровления детей в каникулярное время	1 915 000,00
318	906	0707	0640155600	240	Иные закупки товаров, работ и услуг для обеспечения государственных (муниципальных) нужд	927 973,00
319	906	0707	0640155600	610	Субсидии бюджетным учреждениям	987 027,00
320	906	0709	0000000000	000	Другие вопросы в области образования	5 802 456,00
321	906	0709	7000000000	000	Непрограммные направления деятельности	5 802 456,00
322	906	0709	7000070040	000	Выполнение функций муниципальными учреждениями	5 158 362,00
323	906	0709	7000070040	110	Расходы на выплаты персоналу казенных учреждений	4 467 032,00
324	906	0709	7000070040	240	Иные закупки товаров, работ и услуг для обеспечения государственных (муниципальных) нужд	691 030,00
325	906	0709	7000070040	850	Уплата налогов, сборов и иных платежей	300,00
326	906	0709	7000071030	000	Обеспечение деятельности органов местного самоуправления (центральный аппарат)	644 094,00
327	906	0709	7000071030	120	Расходы на выплаты персоналу государственных (муниципальных) органов	644 094,00
328	908	0000	0000000000	000	Комитет по делам культуры и спорта	39 007 029,58
329	908	0700	0000000000	000	Образование	12 893 212,00
330	908	0702	0000000000	000	Общее образование	12 179 693,00
331	908	0702	0800000000	000	Муниципальная программа «Развитие культуры, физической культуры, спорта и молодежной политики в Городском округе Верхняя Тура до 2020 года»	12 179 693,00
332	908	0702	0830000000	000	Подпрограмма «Развитие дополнительного образования в сфере физической культуры и спорта в Городском округе Верхняя Тура»	8 158 344,00
333	908	0702	0830188140	000	Организация деятельности учреждений дополнительного образования в сфере физической культуры и спорта	8 089 344,00
334	908	0702	0830188140	610	Субсидии бюджетным учреждениям	8 089 344,00
335	908	0702	0830248200	000	Развитие материально-технической базы муниципальных организаций дополнительного образования детей – детско-юношеских спортивных школ и специализированных детско-юношеских спортивных школ олимпийского резерва	41 400,00
336	908	0702	0830248200	610	Субсидии бюджетным учреждениям	41 400,00
337	908	0702	0830258200	000	Развитие материально-технической базы муниципальных организаций дополнительного образования детей – детско-юношеских спортивных школ и специализированных детско-юношеских спортивных школ олимпийского резерва	27 600,00
338	908	0702	0830258200	610	Субсидии бюджетным учреждениям	27 600,00
339	908	0702	0850000000	000	Подпрограмма «Патриотическое воспитание молодых граждан в Городском округе Верхняя Тура»	4 021 349,00
340	908	0702	0850188190	000	Организация деятельности учреждений дополнительного образования по военно-патриотическому воспитанию	3 911 254,00
341	908	0702	0850188190	610	Субсидии бюджетным учреждениям	3 911 254,00
342	908	0702	0850288200	000	Обеспечение мероприятий по развитию материально-технической базы муниципальных организаций дополнительного образования по военно-патриотическому воспитанию	90 095,00
343	908	0702	0850288200	610	Субсидии бюджетным учреждениям	90 095,00
344	908	0702	0850358400	000	Обеспечение подготовки молодых граждан к военной службе	20 000,00
345	908	0702	0850358400	610	Субсидии бюджетным учреждениям	20 000,00
346	908	0707	0000000000	000	Молодежная политика и оздоровление детей	713 519,00
347	908	0707	0800000000	000	Муниципальная программа «Развитие культуры, физической культуры, спорта и молодежной политики в Городском округе Верхняя Тура до 2020 года»	713 519,00

348	908	0707	0840000000	000	Подпрограмма «Развитие потенциала молодежи Городского округа Верхняя Тура»	573 119,00
349	908	0707	0840148300	000	Обеспечение осуществления мероприятий по приоритетным направлениям работы с молодежью на территории Свердловской области	40 000,00
350	908	0707	0840148300	240	Иные закупки товаров, работ и услуг для обеспечения государственных (муниципальных) нужд	40 000,00
351	908	0707	0840188160	000	Реализация мероприятий по работе с молодежью на территории Городского округа Верхняя Тура	60 000,00
352	908	0707	0840188160	240	Иные закупки товаров, работ и услуг для обеспечения государственных (муниципальных) нужд	60 000,00
353	908	0707	0840158300	000	Обеспечение осуществления мероприятий по приоритетным направлениям работы с молодежью на территории Свердловской области	40 000,00
354	908	0707	0840158300	240	Иные закупки товаров, работ и услуг для обеспечения государственных (муниципальных) нужд	40 000,00
355	908	0707	0840288170	000	Организация движения трудовых отрядов	433 119,00
356	908	0707	0840288170	110	Расходы на выплаты персоналу казенных учреждений	403 188,24
357	908	0707	0840288170	240	Иные закупки товаров, работ и услуг для обеспечения государственных (муниципальных) нужд	29 930,76
358	908	0707	0850000000	000	Подпрограмма «Патриотическое воспитание молодых граждан в Городском округе Верхняя Тура»	90 400,00
359	908	0707	0850348400	000	Обеспечение подготовки молодых граждан к военной службе	30 400,00
360	908	0707	0850348400	240	Иные закупки товаров, работ и услуг для обеспечения государственных (муниципальных) нужд	30 400,00
361	908	0707	0850358400	000	Обеспечение подготовки молодых граждан к военной службе	60 000,00
362	908	0707	0850358400	240	Иные закупки товаров, работ и услуг для обеспечения государственных (муниципальных) нужд	60 000,00
363	908	0707	0870000000	000	Подпрограмма «Профилактика распространения наркомании, алкоголизма, токсикомании и правонарушений в Городском округе Верхняя Тура до 2020 года»	50 000,00
364	908	0707	0870188230	000	Обеспечение мероприятий по реализации мер противодействия распространению наркомании, алкоголизма и токсикомании, профилактики правонарушений на территории Городского округа Верхняя Тура	50 000,00
365	908	0707	0870188230	240	Иные закупки товаров, работ и услуг для обеспечения государственных (муниципальных) нужд	50 000,00
366	908	0800	0000000000	000	Культура, кинематография	21 943 713,08
367	908	0801	0000000000	000	Культура	19 899 435,00
368	908	0801	0800000000	000	Муниципальная программа «Развитие культуры, физической культуры, спорта и молодежной политики в Городском округе Верхняя Тура до 2020 года»	19 899 435,00
369	908	0801	0810000000	000	Подпрограмма «Развитие культуры и искусства в Городском округе Верхняя Тура»	19 899 435,00
370	908	0801	0810288020	000	Организация библиотечного обслуживания населения, формирование и хранение библиотечных фондов муниципальных библиотек	4 962 251,00
371	908	0801	0810288020	610	Субсидии бюджетным учреждениям	4 962 251,00
372	908	0801	0810388030	000	Организация деятельности учреждений культурно-досуговой сферы	13 797 662,00
373	908	0801	0810388030	610	Субсидии бюджетным учреждениям	13 797 662,00
374	908	0801	0810488040	000	Обеспечение мероприятий по укреплению и развитию материально-технической базы муниципальных учреждений культуры	204 522,00
375	908	0801	0810488040	610	Субсидии бюджетным учреждениям	204 522,00
376	908	0801	0810588050	000	Мероприятия в сфере культуры и искусства	795 000,00
377	908	0801	0810588050	240	Иные закупки товаров, работ и услуг для обеспечения государственных (муниципальных) нужд	795 000,00
378	908	0801	0810988090	000	Информатизация библиотек, в том числе комплектование книжных фондов (включая приобретение электронных версий книг и приобретение (подписку) периодических изданий), приобретение компьютерного оборудования и лицензионного программного обеспечения, подключение муниципальных библиотек к сети Интернет	140 000,00
379	908	0801	0810988090	610	Субсидии бюджетным учреждениям	140 000,00
380	908	0804	0000000000	000	Другие вопросы в области культуры, кинематографии	2 044 278,08
381	908	0804	7000000000	000	Непрограммные направления деятельности	2 044 278,08
382	908	0804	7000070040	000	Выполнение функций муниципальными учреждениями	1 446 877,00
383	908	0804	7000070040	110	Расходы на выплаты персоналу казенных учреждений	1 136 477,00
384	908	0804	7000070040	240	Иные закупки товаров, работ и услуг для обеспечения государственных (муниципальных) нужд	310 398,66
385	908	0804	7000070040	850	Уплата налогов, сборов и иных платежей	1,34
386	908	0804	7000071030	000	Обеспечение деятельности органов местного самоуправления (центральный аппарат)	597 401,08
387	908	0804	7000071030	120	Расходы на выплаты персоналу государственных (муниципальных) органов	597 401,08
388	908	1000	0000000000	000	Социальная политика	1 067 342,40
389	908	1003	0000000000	000	Социальное обеспечение населения	1 067 342,40
390	908	1003	0800000000	000	Муниципальная программа «Развитие культуры, физической культуры, спорта и молодежной политики в Городском округе Верхняя Тура до 2020 года»	1 067 342,40
391	908	1003	0860000000	000	Подпрограмма «Обеспечение жильем молодых семей»	1 067 342,40
392	908	1003	0860150200	000	Предоставление социальных выплат молодым семьям на приобретение (строительство) жилья	275 200,00
393	908	1003	0860150200	320	Социальные выплаты гражданам, кроме публичных нормативных социальных выплат	275 200,00
394	908	1003	0860102000	000	Предоставление социальных выплат молодым семьям на приобретение (строительство) жилья	310 842,40
395	908	1003	0860102000	320	Социальные выплаты гражданам, кроме публичных нормативных социальных выплат	310 842,40
396	908	1003	0860102000	000	Предоставление социальных выплат молодым семьям на приобретение (строительство) жилья	481 300,00
397	908	1003	0860102000	320	Социальные выплаты гражданам, кроме публичных нормативных социальных выплат	481 300,00
398	908	1100	0000000000	000	Физическая культура и спорт	3 102 762,10
399	908	1101	0000000000	000	Физическая культура	3 102 762,10
400	908	1101	0800000000	000	Муниципальная программа «Развитие культуры, физической культуры, спорта и молодежной политики в Городском округе Верхняя Тура до 2020 года»	3 102 762,10
401	908	1101	0820000000	000	Подпрограмма «Развитие физической культуры и спорта в Городском округе Верхняя Тура»	3 102 762,10
402	908	1101	0820188100	000	Организация предоставления услуг (выполнение работ) в сфере физической культуры и спорта	2 627 762,10
403	908	1101	0820188100	610	Субсидии бюджетным учреждениям	2 627 762,10
404	908	1101	0820388120	000	Организация и проведение мероприятий в сфере физической культуры и спорта	475 000,00
405	908	1101	0820388120	610	Субсидии бюджетным учреждениям	475 000,00
406	912	0000	0000000000	000	Дума городского округа Верхняя Тура	586 648,00
407	912	0100	0000000000	000	Общегосударственные вопросы	586 648,00
408	912	0103	0000000000	000	Функционирование законодательных (представительных) органов государственной власти и представительных органов муниципальных образований	586 648,00
409	912	0103	7000000000	000	Непрограммные направления деятельности	586 648,00
410	912	0103	7000071030	000	Обеспечение деятельности органов местного самоуправления (центральный аппарат)	586 648,00
411	912	0103	7000071030	120	Расходы на выплаты персоналу государственных (муниципальных) органов	417 883,00
412	912	0103	7000071030	240	Иные закупки товаров, работ и услуг для обеспечения государственных (муниципальных) нужд	168 655,00
413	912	0103	7000071030	850	Уплата налогов, сборов и иных платежей	110,00
414	913	0000	0000000000	000	Контрольный орган Городского округа Верхняя Тура	1 953 370,00
415	913	0100	0000000000	000	Общегосударственные вопросы	1 953 370,00
416	913	0106	0000000000	000	Обеспечение деятельности финансовых, налоговых и таможенных органов и органов финансового (финансово-бюджетного) надзора	1 953 370,00
417	913	0106	7000000000	000	Непрограммные направления деятельности	1 953 370,00
418	913	0106	7000071020	000	Председатель Контрольного органа городского округа	599 104,00
419	913	0106	7000071020	120	Расходы на выплаты персоналу государственных (муниципальных) органов	599 104,00

420	913	0106	7000071030	000	Обеспечение деятельности органов местного самоуправления (центральный аппарат)	1 354 266,00
421	913	0106	7000071030	120	Расходы на выплаты персоналу государственных (муниципальных) органов	1 016 896,00
422	913	0106	7000071030	240	Иные закупки товаров, работ и услуг для обеспечения государственных (муниципальных) нужд	333 160,00
423	913	0106	7000071030	850	Уплата налогов, сборов и иных платежей	4 210,00
424	919	0000	0000000000	000	финансовый отдел администрации Городского округа Верхняя Тура	3 408 898,00
425	919	0100	0000000000	000	Общегосударственные вопросы	3 404 072,00
426	919	0106	0000000000	000	Обеспечение деятельности финансовых, налоговых и таможенных органов и органов финансового (финансово-бюджетного) надзора	3 282 593,50
427	919	0106	7000000000	000	Непрограммные направления деятельности	3 282 593,50
428	919	0106	7000071030	000	Обеспечение деятельности органов местного самоуправления (центральный аппарат)	3 282 593,50
429	919	0106	7000071030	120	Расходы на выплаты персоналу государственных (муниципальных) органов	2 573 641,50
430	919	0106	7000071030	240	Иные закупки товаров, работ и услуг для обеспечения государственных (муниципальных) нужд	707 452,00
431	919	0106	7000071030	850	Уплата налогов, сборов и иных платежей	1 500,00
432	919	0113	0000000000	000	Другие общегосударственные вопросы	121 478,50
433	919	0113	7000000000	000	Непрограммные направления деятельности	121 478,50
434	919	0113	7000070130	000	Выплата пенсии за выслугу лет лицам, замещавшим муниципальные должности и должности муниципальной службы	121 478,50
435	919	0113	7000070130	320	Социальные выплаты гражданам, кроме публичных нормативных социальных выплат	121 478,50
436	919	1300	0000000000	000	Обслуживание государственного и муниципального долга	4 826,00
437	919	1301	0000000000	000	Обслуживание государственного внутреннего и муниципального долга	4 826,00
438	919	1301	7000000000	000	Непрограммные направления деятельности	4 826,00
439	919	1301	7000070140	000	Процентные платежи по муниципальному долгу	4 826,00
440	919	1301	7000070140	730	Обслуживание муниципального долга	4 826,00
441					ИТОГО	397 287 924,41

Приложение 4
к решению Думы Городского округа Верхняя Тура
от 02 ноября 2016 г. № 81

Перечень муниципальных программ Городского округа Верхняя Тура

Наименование муниципальной целевой программы	Код целевой статьи	Сумма на 2016 год, рублей
Муниципальная программа «Повышение эффективности деятельности органов местного самоуправления Городского округа Верхняя Тура до 2020 года»	0100000000	42 788 447,71
Подпрограмма «Совершенствование муниципального управления на территории Городского округа Верхняя Тура»	0110000000	260 500,00
Подпрограмма «Информирование населения о деятельности органов местного самоуправления»	0120000000	414 000,00
Подпрограмма «Обеспечение деятельности по комплектованию, учету, хранению и использованию архивных документов, хранящихся в архивном отделе администрации Городского округа Верхняя Тура»	0130000000	89 300,00
Подпрограмма «Пожарная безопасность на территории Городского округа Верхняя Тура»	0140000000	235 900,00
Подпрограмма «Защита от чрезвычайных ситуаций природного и техногенного характера на территории Городского округа Верхняя Тура, гражданская оборона»	0150000000	187 650,00
Подпрограмма «Профилактика терроризма и экстремизма на территории Городского округа Верхняя Тура»	0160000000	110 000,00
Подпрограмма «Поддержка и развитие малого и среднего предпринимательства в Городском округе Верхняя Тура»	0170000000	520 650,00
Подпрограмма «Защита прав потребителей на территории Городского округа Верхняя Тура»	0180000000	12 000,00
Подпрограмма «Разработка документации по планировке территории Городского округа Верхняя Тура»	0190000000	587 900,00
Подпрограмма «Меры социальной поддержки отдельных категорий граждан в Городском округе Верхняя Тура»	01A0000000	496 154,00
Подпрограмма «Информатизация Городского округа Верхняя Тура»	01B0000000	65 000,00
Подпрограмма «Предоставление однократно бесплатно земельных участков в собственность граждан для индивидуального жилищного строительства на территории Городского округа Верхняя Тура»	01B0000000	120 000,00
Подпрограмма «Создание системы учета недвижимости на территории Городского округа Верхняя Тура»	01G0000000	220 000,00
Подпрограмма «Улучшение жилищных условий граждан, проживающих на территории Городского округа Верхняя Тура»	01D0000000	31 715 452,57

Подпрограмма «Развитие и модернизация систем коммунальной инфраструктуры в Городском округе Верхняя Тура»	01I0000000	3 655 133,14
Подпрограмма «Обустройство источников нецентрализованного водоснабжения»	01L0000000	405 050,00
Подпрограмма «Реконструкция региональной автоматизированной системы централизованного оповещения Свердловской области на базе комплекса технических средств оповещения на территории Городского округа Верхняя Тура»	01M0000000	3 693 758,00
Муниципальная программа «Строительство, развитие и содержание объектов городского и дорожного хозяйства Городского округа Верхняя Тура до 2020 года»	0300000000	91 949 142,00
Подпрограмма «Строительство полигона твердых бытовых отходов»	0320000000	49 495,00
Подпрограмма «Освоение сопочного месторождения подземного источника водоснабжения и строительство водовода до существующей системы водоснабжения»	0330000000	457 500,00
Подпрограмма «Развитие и обеспечение сохранности автомобильных дорог на территории Городского округа Верхняя Тура»	0350000000	3 292 748,00
Подпрограмма «Восстановление, развитие и содержание объектов внешнего благоустройства в Городском округе Верхняя Тура»	0360000000	1 518 302,00
Подпрограмма «Социальная поддержка отдельных категорий граждан в области жилищно-коммунального хозяйства»	0390000000	34 977 000,00
Подпрограмма «Улучшение жилищных условий граждан, проживающих на территории Городского округа Верхняя Тура»	03A0000000	51 654 097,00
Муниципальная программа «Развитие системы образования в Городском округе Верхняя Тура до 2020 года»	0600000000	168 434 758,99
Подпрограмма «Развитие системы дошкольного образования в Городском округе Верхняя Тура»	0610000000	71 343 620,00
Подпрограмма «Развитие системы общего образования в Городском округе Верхняя Тура»	0620000000	74 511 963,00
Подпрограмма «Развитие системы дополнительного образования в Городском округе Верхняя Тура»	0630000000	14 670 255,00
Подпрограмма «Развитие системы отдыха и оздоровления детей в Городском округе Верхняя Тура»	0640000000	4 899 500,00
Подпрограмма «Укрепление и развитие материально-технической базы образовательных организаций Городского округа Верхняя Тура»	0650000000	3 009 420,99
Муниципальная программа «Развитие культуры, физической культуры, спорта и молодежной политики в Городском округе Верхняя Тура до 2020 года»	0800000000	36 962 751,50
Подпрограмма «Развитие культуры и искусства в Городском округе Верхняя Тура»	0810000000	19 899 435,00
Подпрограмма «Развитие физической культуры и спорта в Городском округе Верхняя Тура»	0820000000	3 102 762,10
Подпрограмма «Развитие дополнительного образования в сфере физической культуры и спорта в Городском округе Верхняя Тура»	0830000000	8 158 344,00
Подпрограмма «Развитие потенциала молодежи Городского округа Верхняя Тура»	0840000000	573 119,00
Подпрограмма «Патриотическое воспитание молодых граждан в Городском округе Верхняя Тура»	0850000000	4 111 749,00
Подпрограмма «Обеспечение жильем молодых семей»	0860000000	1 067 342,40
Подпрограмма «Профилактика распространения наркомании, алкоголизма, токсикомании и правонарушений в Городском округе Верхняя Тура до 2020 года»	0870000000	50 000,00
Всего расходов:		340 135 100,20

Приложение 5
к решению Думы Городского округа Верхняя Тура
от 02 ноября 2016 г. № 81

Свод источников финансирования дефицита местного бюджета

Наименование показателя	Код по БК	Сумма, рублей
Источники финансирования дефицита бюджетов - всего	000 90 00 00 00 0000 000	66 629 259,71
ИСТОЧНИКИ ВНУТРЕННЕГО ФИНАНСИРОВАНИЯ ДЕФИЦИТОВ БЮДЖЕТОВ	000 01 00 00 00 0000 000	-1 492 895,00
Бюджетные кредиты от других бюджетов бюджетной системы Российской Федерации	000 01 03 00 00 00 0000 000	-1 492 895,00
Получение бюджетных кредитов от других бюджетов бюджетной системы Российской Федерации в валюте Российской Федерации	000 01 03 01 00 00 0000 700	-
Получение кредитов от других бюджетов бюджетной системы Российской Федерации бюджетами городских округов в валюте Российской Федерации	919 01 03 01 00 04 0000 710	
Погашение бюджетных кредитов, полученных от других бюджетов бюджетной системы Российской Федерации в валюте Российской Федерации	000 01 03 01 00 00 0000 800	-1 492 895,00
Погашение бюджетами городских округов кредитов от других бюджетов бюджетной системы Российской Федерации в валюте Российской Федерации	919 01 03 01 00 04 0000 810	-1 492 895,00

Изменение остатков средств на счетах по учету средств бюджета	000 01 05 00 00 00 0000 000	68 122 154,71
Увеличение остатков средств бюджетов	000 01 05 00 00 00 0000 500	-330 658 664,70
Увеличение прочих остатков средств бюджетов	000 01 05 02 00 00 0000 500	-330 658 664,70
Увеличение прочих остатков денежных средств бюджетов	000 01 05 02 01 00 0000 510	-330 658 664,70
Увеличение прочих остатков денежных средств бюджетов городских округов	919 01 05 02 01 04 0000 510	-330 658 664,70
Уменьшение остатков средств бюджетов	000 01 05 00 00 00 0000 600	398 780 819,41
Уменьшение прочих остатков средств бюджетов	000 01 05 02 00 00 0000 600	398 780 819,41
Уменьшение прочих остатков денежных средств бюджетов	000 01 05 02 01 00 0000 610	398 780 819,41
Уменьшение прочих остатков денежных средств бюджетов городских округов	919 01 05 02 01 04 0000 610	398 780 819,41

ПОСТАНОВЛЕНИЕ № 279 от 01.11.2016 г

О ликвидации Муниципального бюджетного учреждения физической культуры, спорта и туризма Городского округа Верхняя Тура.

В соответствии со ст. 57-60 Гражданского кодекса Российской Федерации, (с изменениями и дополнениями), Законом РФ от 09.01.1992 г. № 3612-1 «Основы законодательства Российской Федерации о культуре», (с изменениями и дополнениями), Порядком создания, реорганизации, изменения типа и ликвидации муниципальных учреждений городского округа Верхняя Тура, а также утверждения составов муниципальных учреждений городского округа Верхняя Тура и внесения в них изменений, утвержденного Постановлением Главы Городского округа Верхняя Тура № 257 от 30.12.2010 г.,

ПОСТАНОВЛЯЮ:

1. Ликвидировать в срок до 01.04.2017 г. Муниципальное бюджетное учреждение физической культуры, спорта и туризма Городского округа Верхняя Тура. Органом местного самоуправления, осуществляющим полномочия учредителя, является Комитет по делам культуры и спорта Городского округа Верхняя Тура.

2. Уполномочить Председателя Комитета по делам культуры и спорта Городского округа Верхняя Тура Щапову Е.Г., председателя ликвидационной комиссии, осуществить необходимые мероприятия по ликвидации Муниципального бюджетного учреждения физической культуры, спорта и туризма Городского округа Верхняя Тура в порядке, установленном действующим законодательством РФ.

3. Утвердить перечень мероприятий по ликвидации Муниципального бюджетного учреждения физической культуры, спорта и туризма Городского округа Верхняя Тура (Прилагается).

4. Утвердить состав комиссии по ликвидации Муниципального бюджетного учреждения физической культуры, спорта и туризма Городского округа Верхняя Тура (Прилагается).

5. Контроль за выполнением настоящего постановления возложить на заместителя главы Аверкиеву И.М.

6. Опубликовать настоящее постановление в газете «Голос Верхней Туры» и разместить на официальном сайте Городского округа Верхняя Тура в сети «Интернет».

Глава городского округа А.В.Брезгин

Утверждено

постановлением Главы городского округа Верхняя Тура от 01.11.2016г № 279

Состав комиссии по ликвидации**Муниципального бюджетного учреждения Физической культуры, спорта и туризма**

Щапова Е.Г. – Председатель Комитета по делам культуры и спорта, Председатель комиссии

Члены комиссии:

Аверкиева И.М. – заместитель главы администрации по социальным вопросам ГО Верхняя Тура;

Иканина Е.Л. – начальник отдела по имуществу администрации ГО Верхняя Тура;

Кушнирук И.П. – начальник юридического отдела администрации ГО Верхняя Тура;

Крупина Т.Ю. – руководитель Муниципального бюджетного учреждения физической культуры, спорта и туризма Городского округа Верхняя Тура.

Утверждено
постановлением Главы Городского округа Верхняя Тура
от 01.11.2016 г № 279**Перечень мероприятий по ликвидации
Муниципального бюджетного учреждения Физической культуры, спорта и туризма Городского округа Верхняя Тура.**

№ п/п	Наименование мероприятия	Ответственный за выполнение	Срок выполнения
1	2	3	4
1.	Уведомить в письменной форме межрайонную ИФНС № 27 по Свердловской области о ликвидации юридического лица	Щапова Е.Г.	В течение 3 дней с момента подписания настоящего постановления
2.	Уведомить государственное казенное учреждение службы занятости населения Свердловской области «Красноуральский центр занятости» о ликвидации юридического лица	Ликвидационная комиссия	14-15 ноября 2016г.
3.	Ознакомить работников МБУ ФКСИТ с настоящим постановлением о ликвидации. Выдать уведомления работникам о предстоящей ликвидации.	Крупина Т.Ю.	1 ноября 2016 г.
4.	Произвести инвентаризацию МБУ ФКСИТ	Крупина Т.Ю. МКУ Централизованная бухгалтерия ГО Верхняя Тура	До 01.12.2016г.
5.	Закрыть л/счета в Финансовом отделе Администрации ГО Верхняя Тура	Крупина Т.Ю. Лыкасова Н.В.	До 01.01. 2017г.
6.	Уведомить кредиторов о ликвидации юридического лица	Ликвидационная комиссия	До 15.11.2016 г.
7.	Опубликовать в «Вестнике государственной регистрации» информацию о ликвидации юридического лица, порядке и сроке заявления требований кредиторами.	Ликвидационная комиссия	До 01. 12. 2016 г.
8.	Составление промежуточного ликвидационного баланса	Ликвидационная комиссия	01.02.2017 г.
9.	Осуществление расчетов с кредиторами, взыскание дебиторской задолженности	Ликвидационная комиссия	01.03.2016 г.
10.	Составление ликвидационного баланса	Ликвидационная комиссия	05.03.2017 г.
11.	Направление сведений о ликвидации юридического лица в Единый государственный реестр юридических лиц.	Щапова Е.Г.	01.04.2017 г.

Учредитель: Администрация ГО Верхняя Тура, ул. Иканина, 77. Управление делами
Губернатора Свердловской области и Правительства Свердловской области,
г. Екатеринбург, пл. Октябрьская, 1Издатель: ГАУПСО «Редакция газеты «Голос Верхней Туры».
Главный редактор И. И. ЛубенецАдрес редакции и издателя: 624320 г. Верхняя Тура, ул. Иканина, 77,
тел./факс 4-75-65 e-mail: golostura@bk.ruОтпечатано с готовых диапозитивов
в ГУП СО «Полиграфическое объединение «Север», нижнетуринский цех
г. Нижняя Тура, ул. Скорынина, 17Газета зарегистрирована в Управлении Федеральной службы по надзору
в сфере связи, информационных технологий и массовых коммуникаций по УрФО
ПИ №ТУ 66-01512 от 03.11.2015 г.Перепечатки из газеты допускаются только
с письменного разрешения редакцииГазета выходит по четвергам зак. № 2171
Тираж 100 экз. Цена свободная.Подписано в печать 17.11.16 г., по графику 16.30, фактически 16.30.
Подписной индекс 1112