ГОЛОС Верхней Туры

Верхней Туре 280 лет

ГОРОДСКАЯ ЕЖЕНЕДЕЛЬНАЯ ГАЗЕТА | № 31 четверг 10 августа 2017 года | Издается с 1929 года

Фото Д. Низамовой

Уважаемые верхнетуринцы!
Сердечно поздравляю вас со знаменательной датой – 280-летием образования родного города и Верхнетуринского машиностроительного завода!

Традиционно в середине августа жители Верхней Туры отмечают день рождения любимого города. В этом году он особый, юбилейный. Ровно двести восемьдесят лет назад вместе со строительством чугунолитейного завод, ныне Верхнетуринского машиностроительного завода, началась история города на реке Тура.

День города – общий праздник, который объединяет жителей всех возрастов, профессий, интересов. Верхнетуринцы по праву гордятся достойной трудовой летописью рабочего города, его уникальными традициями и высокими достижениями.

У каждого города - своя судьба, свой характер. Сегодня Верхняя Тура - по-особому уютный, красивый, комфортный для проживания уголок Свердловской области. Здесь живут замечательные, гостеприимные, беззаветно любящие свою малую родину люди. На новый этап развития выходит градообразующее предприятие - машиностроительный завод, с которым так или иначе связана судьба каждой верхнетуринской семьи.

Уверен, что при поддержке завода-юбиляра и всех горожан в городе реализуются самые смелые проекты, направленные на благоустройство, развитие образования, здравоохранения, культуры, спорта.

От всей души желаю Верхней Туре процветания и благоденствия, а ее жителям - здоровья, счастья, любви и благополучия.

Управляющий Горнозаводским управленческим округом Е.Т. Каюмов

Уважаемые земляки!
Сегодня мы празднуем 280-летний юбилей нашего любимого города!
Это наш общий праздник!

Какими бы разными мы ни были, как бы ни складывались наши судьбы, всех нас объединяет любовь к общему дому, участие в его судьбе, неравнодушие к облику и традициям. Мы по праву гордимся историей нашего города, его современными достижениями, верим в его большое будущее.

День города традиционно является одним из самых любимых праздников Верхней Туры! Его ждут, к нему готовятся. Ведь место, где мы родились, делали первые шаги, учились, приобрели первых друзей, познали первые сокровенные чувства, место, где мы живем и работаем, навсегда остается в нашем сердце!

День города - это праздник ветеранов, чьим трудом преображался наш замечательный город. Праздник тех, кто сегодня приумножает славу Верхнетуринской земли.

И, конечно, праздник молодого поколения, кому еще только предстоит перенять эстафету ответственности за судьбу своей малой Родины.

От всего сердца желаю нашему любимому городу дальнейшего процветания, а вам, дорогие верхнетуринцы, - счастья и благополучия, здоровья, успехов и плодотворной созидательной работы на благо Верхней Туры!

Пусть в каждом доме всегда царят мир, доброта и любовь.

С праздником!
Глава Городского округа Верхняя Тура И.С. Веснин
Председатель Думы ГО Верхняя Тура О.М. Добош

Уважаемые жители городского округа Верхняя Тура!

Сердечно поздравляю вас с 280-летием со дня основания города!

Истории возникновения городов Урала во многом схожи: сначала ставился завод, а потом вокруг него росло рабочее поселение. Вот и на берегу реки Тура 18 августа 1737 года началось строительство чугунолитейного завода, и с этого времени ведет свою историю поселение уральских мастеровых людей, трудом, упорством и умением отвоевавших у тайги и гор жизненное пространство. Люди здесь плавили металл, а металл закалял особый характер жителей. И до сих пор изображенные на гербе Верхней Туры скрещенные пушки и пламя символизируют те производства, на которых выросла добрая слава города, крепла оборонная мощь страны.

Сегодня в Верхней Туре двойной праздник, поскольку невозможно разделить историю города и Верхнетуринского машиностроительного завода. Одно из старейших промышленных предприятий Среднего Урала АО «Верхнетуринский машиностроительный завод» сейчас находится в стадии активной технической реконструкции, что позволяет заводу укреплять свои позиции, расширять ассортимент выпускаемой продукции, создавать новые высокопроизводительные рабочие места.

Большой вклад в социально-экономическое развитие города вносят предприятия лесопромышленного комплекса – ООО «Меридиан», ООО «Тура-Лес», ООО «Лес-Трейд». Успешно развиваются предприятия малого и среднего бизнеса.

Верхняя Тура вместе с другими муниципалитетами входит в реализацию областной программы «Пятилетка развития», которая должна вывести Средний Урал в тройку российских регионов-лидеров по важнейшим показателям, прежде всего, по уровню жизни людей.

Сейчас в городе ведется активная работа по привлечению инвесторов. Верхняя Тура обустраивается и хорошеет. Благодаря поддержке из областного бюджета ремонтируются центральные улицы города. Идет капитальный ремонт кинотеатра, получившего государственную субсидию на модернизацию кинозала. В ближайших планах - строительство дома культуры, крытого хоккейного корта.

Верхняя Тура обладает особым колоритом небольшого уютного города с богатой историей и отличными перспективами на будущее. Здесь живут гостеприимные, трудолюбивые, сильные, талантливые и целеустремлённые люди. Настоящие уральцы! Именно они являются главным богатством города, гордостью Свердловской области.

В этот праздничный день желаю всем жителям Верхней Туры здоровья, благополучия, успехов, мирной и счастливой жизни в любимом городе.

С праздником, дорогие верхнетуринцы!

Врио Губернатора Свердловской области Е.В. Куйвашев

Интервью

Я считаю наш город уникальным

В преддверии юбилейного Дня города гостем нашей редакции стал Иван Сергеевич ВЕСНИН, глава ГО Верхняя Тура. Тема нашей беседы – родной город, его проблемы, будни, праздники и, конечно, завтрашний день.

- Иван Сергеевич, что лично для вас значит этот праздник?

- День города, я считаю, - это праздник, который объединят всех жителей Верхней Туры. По большому счету, некий общий день рождения, когда можно оглянуться назад, посмотреть с чего все начиналось, как развивалась территория, что было несколько столетий назад на этом месте и что стало сегодня.

- Одним из приоритетных направлений работы администрации города является его благоустройство. Что уже сделано и что еще предстоит претворить в жизнь в этом направлении?

- Сегодня администрация участвует в программе «Формирование современной городской среды», мероприятиями которой предусмотрено благоустройство двух дворовых территорий. Это двор ул. Лермонтова, 18, и ул. Иканина, 79 с двором ул. Гробова, 2А, 2Б и Машиностроителей, 7. Кроме этого, запланировано благоустройство пешеходной зоны ул. Машиностроителей, в результате чего мы получим отремонтированные тротуары. Также Верхняя Тура учувствует в программе, связанной с капитальным ремонтом автомобильных дорог, в рамках которой на ул. Машиностроителей предусмотрено замена участка асфальтового полотна дороги от ул. Строителей до ул. К. Маркса, а также участка дороги на ул. К. Либкнехта, от отделения полиции до пожарной части. Завершающим моментом благоустройства центральной улицы должен стать ремонт тротуара от ж/д вокзала до ул. Чапаева. Плюсом к этому пройдет замена уличных светильников и установка урн, лавочек и высадка деревьев.

В настоящий момент завершаются конкурсные процедуры, определяются подрядчики, подписываются договоры, последний будет подписан 14 августа, после Дня города запланировано приступить ко всем выше названным работам.

- В праздники принято говорить о планах. Что нас ждет в ближайшем будущем?

- Если говорить о планах следующего года, то впереди разработка проектно-сметной документации на строительство Центра культуры и досуга, реконструкцию набережной городского пруда, газификацию города (р-н Риги), реконструкцию пристроя школы № 19 и, конечно же, на капитальный ремонт плотины.

Если говорить о готовых проектах, то в этом году мы внесли изменения в бюджет и заканчиваем разработку проекта на новые очистные сооружения.

Перспективным и наверно самым важным для всех является проект Сопочного месторождения «Чистая вода», проект близок к завершению, после чего можно будет воплощать его в жизнь.

- Трудно что-то планировать, не имея для реализации намеченного определенной материальной базы? Какие трудности существуют в деле пополнения городской казны?

- Действительно в наши дни сложно выполнить что-то реальное без достаточного финансирования и не стоит забывать, что наш бюджет состоит на 70% из дотаций с областного бюджета, в ре-

ализации всех выше названных проектов помогает глава региона Евгений Владимирович Куйвашев.

Что касается исполнения бюджета 2017 года, то можно сказать, что процесс идет чуть хуже по сравнению с прошлым годом, есть задержки с поступлением налогов от ряда предприятий, но все эти моменты на контроле не только у нас, но и у компетентных органов, надеемся, что в ближайшее время ситуация нормализуется.

- Иван Сергеевич, давайте представим на некоторое время. что денег в городской казне в избытке. На что бы вы их потратили в первую очередь?

- На разработку проектов и развитие городской среды, так как население хочет жить в уютном городе с развитой инфраструктурой, к чему и стремимся. На самом деле перед нами глава Свердловской области Е.В. Куйвашев поставил задачи по разработке стратегии 2030, с этой перспективой и строим город будущего, с реальными проектами, для обсуждения которых мы будем привлекать население города.

Накануне празднования 280-летнего юбилея нашего любимого города, хочу поблагодарить всех жителей Верхней Туры за преданность своей малой Родине!

Особые слова благодарности ветеранам, кто строил этот город и делал его лучше и комфортней. Выражаю слова признательности всем, кто сегодня трудится на предприятиях города и делает его лучше. И, конечно, поздравляю молодое поколение, кому еще предстоит принять участие в умножении славы верхнетуринской земли.

От всего сердца желаю нашему любимому городу дальнейшего процветания, а вам, дорогие верхнетуринцы, - счастья и благополучия!

Крепкого Вам здоровья, успехов и плодотворной созидательной работы на благо Верхней Туры!

Пусть в каждом доме всегда царят мир, доброта и любовь.

С праздником!

Т. Гришина: «История кинотеатра продолжается в новом формате»

Решением Думы Городского округа Верхняя Тура звание «Почетный гражданин ГО Верхняя Тура» присвоено Тамаре Александровне ГРИШИНОЙ, директору МБУК «Киновидеодосуговый центр», секретарю Верхнетуринского местного отделения ВПП «Единая Россия», члену областного Свердловского политического совета «Единой России».

- Тамара Александровна, с 1971 г. вы возглавляете работу кинотеатра и, судя по репертуару, вы приверженец классического российского кино. Это так?

- Да. Знаете, нас нередко упрекают в том, что мы показываем старые советские фильмы. Зачем, мол, они давно устарели. Категорически не согласна с таким мнением. Это классика жанра. На советских фильмах весь мир учился снимать, мы их до сих пор смотрим и восторгаемся. «Ночь кино» в прошлом году послужила тому доказательством. По данным Свердловского областного фильмофонда, Верхняя Тура названа в числе шести самых активных муниципалитетов по проведению этой акции.

- Тамара Александровна, в работе кинотеатра четко прослеживается социальная направленность. Так сложилось в силу обстоятельств или это продуманная политика?

- Мы сами определяем приоритеты в работе. В числе постоянных наших посетителей и, даже можно сказать, партнеров в проведении мероприятий – клиенты Дома-интерната для инвалидов и престарелых. Не один десяток лет в День города мы чествуем долгожителей, а в канун Дня Победы наши главные гости – вдовы участников войны.

Огромную работу проводим со школьниками. Например, активно участвовали во всероссийском кинопроекте «100 фильмов у школьной доски».

- Такие кинопроекты пользуются у ребят популярностью?

- Безусловно. Свердловский областной кинофонд подвел итоги кинопроектов, в которых приняли участие киноустановки Сысерти, Новоуральска, Туринска, Красноуфимска, Нижнего Тагила, Верхней Туры, Невьянска и др. Наш кинотеатр в тройке лидеров, собравших в своих залах наибольшее число зрителей. Первое место кинотеатр занял в проекте «Герои спорта» и второе место – в кинопроекте «Звездам навстречу».

- Главным событием 2016 года - Года кино - стало получение субсидии на модернизацию кинотеатра.

- Действительно, Верхняя Тура получила субсидию Фонда кино по итогам конкурса по поддержке кинотеатров в малых и средних городах России в сумме пяти миллионов рублей. Это стало хорошим подарком к завершению Года кино, к юбилею города и к 55-летию кинотеатра, которые отмечаем в текущем году. Несколько раз Киновидеодосуговый центр Верхней Туры подавал документы на конкурс для получения субсидий, и только с третьего раза удалось добиться желаемого результата. Основными статьями расходов за счёт средств субсидии стали приобретение программно-аппаратных средств, а также установка данного оборудования приобретение цифрового и звукового оборудования, киноэкрана, системы для 3D-показа. При этом обязательное условие - сохранить в репертуаре 50 % отечественной кинопродукции. К тому же фильмы будут идти первым экраном. То есть показ фильма в кинотеатре начнется в день официальной премьеры.

Очень здорово, что Год российского кино дал возможность развития кинематографа даже в таких небольших муниципалитетах, как Верхняя Тура. Для нас это особенно знаково – в год 55-летнего юбилея кинотеатр выходит на новый уровень, будет работать в новом формате.

- Вы возглавляете местное отделение партии «Единая Россия». Это ваша жизненная позиция или просто соответствие требованиям времени?

- Я хочу, чтобы мои близкие и земляки жили в обществе экономически и политически стабильном, где завтра лучше, чем сегодня. А именно решение этой задачи взяла на себя партия «Единая Россия» и успешно ее выполняет. Поэтому я и вступила в партию. Ведь чем больше в ней активных людей, тем больше возможности влиять на ситуацию в стране, области, городе, сделать жизнь людей качественнее. Наша партия - это живая, действующая структура.

- Спасибо за беседу.

Материалы подготовила Людмила ШАКИНА

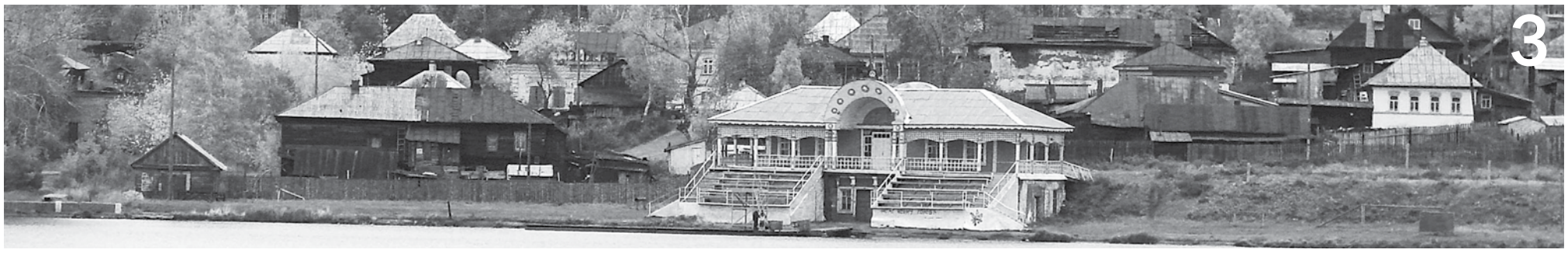

21 июня городская Дума утвердила муниципальную награду – знак отличия «За заслуги перед Городским округом Верхняя Тура». Это особая форма поощрения наших земляков за конкретный вклад в развитие экономики, производства, культуры, воспитания, образования и иные социально-значимые сферы жизнедеятельности родного города.

Сегодня мы представляем тех, кто первыми удостоен этой награды.

Сладкоголосый и горячий оратор

Так характеризуют Елену Михайловну Туголукову коллеги и те, то хоть раз побывал на мероприятии, которое она проводит.

Елена Михайловна работает в библиотеке более 30 лет, начинала с работы на абонементе, а сейчас занимает должность зав. отделом обслуживания. Человек творческий, она привносит в библиотечные мероприятия креатив и необыкновенную лиричность. Умеет заинтересовать, увлечь слушателей любой возрастной аудитории – от первоклассников до пенсионеров.

Ежегодно она проводит более 100 массовых мероприятий. Мероприятия городского масштаба, которыми столь славится библиотека, будь то награждение знаком «Совет да любовь» золотых пар, чествование меценатов и благотворителей, вручение паспортов юным верхнетуринцам - проводятся по авторским сценариям Елены Михайловны.

Также Елена Михайловна является автором долгосрочного выставочного проекта «Талантливый читатель», которому летом 2017 г. исполняется 13 лет. За это время около 150 выставок были предложены вниманию горожан: картины Максима Королькова, художественные фотографии Софьи Сунцовой и Галины Дмитриевой, куклы Клавдии Мокеевны Ковалёвой, деревянные изделия Олега Желнова, вышивки, мыло, сувенирная продукция.

Более четверти века Елена Михайловна сотрудничает с городской газетой: первую статью в заводскую многотиражку «Знамя Победы» написала в 1985 г. В 2009 г. за серию очерков «Земляки» стала стипендиатом Министерства культуры Свердловской области в номи-

нации «Лучший журналист-непрофессионал Свердловской области». Является одним из четырёх соавторов монографии «Верхняя Тура: завод и город. 270 лет».

Не чужда Елене Михайловне и педагогическая стезя: несколько лет занималась преподавательской деятельностью - вела факультативные курсы «Психология» и «История и культура Урала» в школах города. В течение трёх последних лет сотрудничает с городской школой вожатых: ведёт занятия курса «Возрастная педагогика» и «Теория игр». В воскресной школе при Храме Александра Невского ведет уроки православной культуры и нравственности, занятия факультативного курса «Красота Божьего мира» для учащихся 1-2-х классов общеобразовательных школ.

Особо хочется подчеркнуть длительное и плодотворное взаимодействие Елены Михайловны с ветеранами - членами Верхнетуринского отделения Всероссийской общественной организации «Дети войны», городским Советом ветеранов, членами женского клуба «Гармония».

С 2017 года сотрудничает с членами Верхнетуринского отделения Всероссийского общества инвалидов – ежемесячно проводит для них массовые мероприятия.

Более 20 лет Е.М. Туголукова является бессменным организатором выставки «Дары уральского сада», посвященной Дню города, – одной из самых ярких составляющих праздника.

В 2012 году Е.М. Туголукова стала лауреатом Городской премии «Человек года» в номинации «Спецприз».

В здоровом теле - здоровый дух

Владимир Николаевич Белоусов – личность в нашем городе известная. В первую очередь, как основоположник группы здоровья, продолжатель учения Порфирия Иванова. Более 30 лет он активно пропагандирует здоровый образ жизни, основываясь на лечебных методиках известных врачевателей и собственном опыте, который пригодился многим верхнетуринцам.

После службы в ВДВ, в разведроте, Владимир Николаевич несколько лет преподавал рукопашный бой и общефизическую подготовку в военно-патриотическом клубе «Мужество». До сих пор он поддерживает тесную дружбу с клубом, принимая активное участие в воспитании подрастающего поколения.

Более 20 лет В. Н. Белоусов остается верен и выбранной профессии водителя 1-го класса пожарного автомобиля, состоящего в боевом расчете ПЧ №20/10. Он отлично знает материальную часть, технические характеристики и правила эксплуатации пожарной техники, работу со спецагрегатами и оборудованием. Уверенно управляет пожарными автомобилями в любых дорожных условиях. Хорошо знает

район выезда. На пожарах и учениях работает грамотно, уверенно, четко выполняет поручения начальника караула. Быстро ориентируется в сложных ситуациях.

К работам по техническому обслуживанию относится добросовестно, технику содержит в исправном состоянии. К выполнению своих должностных обязанностей относится добросовестно и ответственно.

За период работы он показал себя как дисциплинированный, грамотный специалист, профессионал своего дела. В коллективе Владимир Николаевич пользуется заслуженным уважением и авторитетом.

В.Н.Белоусов прекрасный семьянин. В прошлом году с супругой Зинаидой Михайловной они отпраздновали рубиновую свадьбу.

Рационализатор и генератор идей

Анатолий Николаевич БАРАНОВ сорок лет проработал на Верхнетуринском машиностроительном заводе. Технолог, старший инженер-технолог, заместитель главного технолога, главный технолог, начальник технического отдела – таков его трудовой путь на предприятии. И на каждой из этих должностей Анатолий Николаевич зарекомендовал себя высококвалифицированным грамотным специалистом.

В его судьбе, как в зеркале, отражается жизнь предприятия, потому что связаны они неразрывно.

Под руководством А.Н. Баранова совершенствовалась технология изготовления спецпродукции, шло техническое перевооружение производства. Внедрялись новые виды оборудования, осваивались новые наименования массовых изделий и т.д. Анатолий Николаевич был членом заводского совета Всесоюзного общества рационализаторов и изобретателей. От внедрения его рацпредложений получена экономия более 54,8 тысяч рублей. Как говорят коллеги, Анатолия Николаевича всегда отличало умение не просто генерировать идеи, но и претворять их в жизнь.

Анатолий Николаевич награжден медалью «300 лет Российскому флоту». В 1987 г. ему присвоено звание «Заслуженный машиностроитель». За внедрение новых технологий и сокращение ручного труда А.Н. Баранов был награжден знаками «Ударник X и XI пятилеток» и дипломом ВДНХ за внедрение прогрессивного режущего инструмента, памятным знаком обкома КПСС «За успешное преподавание в сети партийного, комсомольского и экономического образования».

Материалы подготовили
Людмила ШАКИНА и Ирина АВДЮШЕВА

Мнение

Милый сердцу уголок

У каждого из нас есть в Верхней Туре любимый уголок, место, вызывающее трепетные чувства. В канун праздника верхнетуринцы рассказали о своих особенно дорогих и милых душе уголках родного города.

Рустам Рахимзянович Ризванов:

- Я очень люблю свой город, хоть достопримечательностей здесь и немного! В зимнее время мое любимое место в Верхней Туре - хоккейный корт. Корт – это моя любимая работа, это адреналин и азарт, это дети, радующие своими достижениями! В летнее время любимый отдых на берегу пруда - рыбалка, шашлык и с друзья.

Светлана Андреевна, 50 лет:

- В Верхней Туре везде красиво: в городе, на пруду и на природе. Летом люблю отдыхать на водной станции. Отсюда открывается красивый вид на Сопку Ермака. Зимой гуляю по «тропе здоровья». Сейчас вдоль нее установили скамеечки, так что есть где присесть и передохнуть, полюбоваться на лес и с руки покормить синичек. Даже когда хожу за водой, любуюсь открывшимся видом с пригорка улицы Володарского. Отсюда хорошо просматривается вся «Рига»(жилой район города) и открывается красивый вид на гору Качканар и Нижнюю Туру.

Зоя Григорьевна, 63 года:

- Наш городок хоть и маленький, зато красивый, чистый и уютный. Мы его очень любим. Каждый день с мужем совершаем променад от ул. Лермонтова до плотины и обратно. Обязательно проходим через городской сквер и выходим на набережную. Не спеша доходим до «Тещиного моста», и уже с него любуемся водной гладью городского пруда и грациозностью храма Александра Невского. На обратном пути обязательно заходим на водную станцию.

Наталья Николаевна, 56 лет:

- Главный символ Верхней Туры - сопка Ермака. Это романтическое место буквально пропитано тайной истории. Отсюда открывается потрясающий вид на любимый город в окружении поросших лесом гор и на зеркальную гладь городского пруда.

Татьяна Николаевна, 67 лет:

- Верхняя Тура – город моего детства. Я давно живу далеко от него и очень редко его навещаю. Главной достопримечательностью города я бы назвала храм Александра Невского. С детства помню, что даже в разрушенном состоянии силуэт его башен и колоколен производил на всех необъяснимо сильное впечатление. Казалось, что под его высокими сводами водятся привидения, а среди развалин прячутся преступники. Мы, будучи уже подростками, залезали внутрь, чтобы собственными глазами увидеть, что в нем находится, и видели только грязь, какие-то обломки и груды мусора. Очень хорошо, что сейчас это святое место восстанавливают, что его сумели сохранить и стали использовать по назначению.

Андрей, 30 лет:

- Главной достопримечательностью нашего города считаю памятник воину-освободителю. Свободное от работы время провожу на стадионе в районе ул. Ленина. Здесь с друзьями мы гоняем в футбол, а после игры дружно купаемся в городском пруду, который я считаю ещё одной достопримечательностью Верхней Туры.

Мнение

Милый сердцу уголок

Ольга Борисовна, 57 лет:

- В городе, наверное, нет любимого места. Он слишком мал для этого. Любимые места, где нравится бывать - это сопка Ермака. Туда я веду своих родственников, когда они приезжают в гости. Туда ходили на прогулку с детьми, когда они были маленькими. Именно там мы часто проводим время с друзьями.

Катя Попова и Таня Костарева, по 16 лет:

- Наше любимое место в городе – водная станция. И зимой, и летом мы приходим сюда не по разу в день.

Владимир, 42 года:

- Самое лучшее место Верхней Туры – городской пруд. И мой дом стоит на его берегу, поэтому лучший отдых для меня здесь, рядом со своей семьей.

Галина Алексеевна, 60 лет:

- Для меня и моей семьи самое любимое место для отдыха – Зеленый мыс. Здесь нас привлекает все: и пологий берег с зеленой травой, и открытое место, и хорошее дно, и чистая вода. Неподалеку сопка Ермака, с которой открывается прекрасная панорама города, а красота окружающей природы поистине завораживает.

Вера Павловна, 62 года:

- Для меня лучшее занятие в выходной день - прогулка по «тропе здоровья» или променад через тюбинг до сопки Ермака. Считаю эти места самыми значимыми в городе. Вдыхая крепкий ароматный воздух, наслаждаешься тишиной, величием окружающего леса и замечаешь, как приходят в порядок мысли, крепнут душа и тело. Здесь всегда можно встретить хороших людей.

Зинаида Владимировна, 78 лет:

- Сейчас основной достопримечательностью города остался городской пруд. В молодости для меня лучшим местом был парк за клубом. Сюда в летнее время мы с подружками бегали на танцы. Праздник для нас начинался с плотины. Отсюда уже было слышно, как играет духовой оркестр, слышались знакомые мелодии, и наше настроение стремительно повышалось. В то время танцплощадка была в центре парка, неподалеку располагался действующий фонтан, а по двум аллеям не спеша прогуливались горожане. Очень обидно, что сейчас в городе нет средств, чтобы восстановить столь необходимую для верхнетуринцев зону отдыха. Здесь бы с удовольствием проводила время не только молодежь, но и старшее поколение, и мамочки с детьми.

Ольга Новоселова, 48 лет:

- Водная станция – любимое место моих родителей. Здесь они познакомились. В День города они приходят сюда, сидят на любимых скамеечках, смотрят на воду и вспоминают молодость. Для меня историческое место города – это клуб. Еще маленькой сюда меня привели родители, я и сейчас пою в вокальной группе «Визави», которая стала для меня второй семьёй.

Опрос провела Ольга БЕЛИНОВИЧ

Верхняя Тура празднует юбилейный день рождения. А когда говорят о достижениях, делах, красоте города, значит, говорят о людях, которые в нем живут. Ведь город — это, прежде всего, люди.

Город - это люди

И сегодня наш рассказ о верхнетуринцах, умеющих в обыденном и повседневном видеть прекрасное, своими делами и посутками подарить окружающим хорошее настроение, улыбку и частичку души.

Этот мир, придуманный нами!

Можно сколько угодно негодовать по поводу несовершенства мира, ругать всех вокруг, начиная от соседей и заканчивая президентом. От этого ничего не изменится!

А вот если вы возьмете в руки кисть и, как матушка Ольга, нарисуете на доме на месте нецензурного слова двух уточек, мир вокруг станет лучше и добрее. Думаю все, кто проходил мимо дома по улице Чапаева,2, и видел на стене здания утиное семейство, и не мог скрыть улыбки.

Каждый раз, проходя мимо часовни, нельзя не восхититься альпийской горкой, разбитой вокруг. Цветы здесь расцветают одними из первых и радуют глаз до поздней осени. Это тоже дело рук матушки Ольги и ее помощников, благодаря которым вокруг храма разбиты клумбы, построена детская площадка, которая из года в год растет и благоустраивается.

Идешь по городу и радуешься тому, что такие обычные чудеса совершает все больше горожан, украшающих свои дворы, а в целом - наш любимый город. Изменить мир вокруг себя непросто, но можно. Главное, захотеть!

Смотрю на жизнь с позитивом!

К своему юбилею и 280-летию города Татьяна Николаевна Перегримова сделала подарок – записала профессиональные фонограммы восьми авторских песен, одна из которых - «С днем рождения, город» - посвящена Верхней Туре.

В этом году Т. Перегримова празднует сразу несколько круглых дат - 60-летний юбилей, 45 лет со дня окончания школы им. М. Горькова, где позже она проработала преподавателем 15 лет, 40-летие педагогического стажа.

Последние 10 лет Татьяна Николаевна работает в школе №2 г. Красноуральска. Весной, на городском конкурсе педагогического мастерства «Самый классный классный» она стала серебряным призером, пополнив копилку своих достижений новой наградой. И, хотя работает в соседнем городе, и прикипела к коллегам, детям, ее сердце давно отдано родной Верхней Туре.

- Я люблю наш город, который меня постоянно вдохновляет, - говорит Татьяна Николаевна. - Ведь согласитесь, какой он у нас красивый, гармоничный, тихий, спокойный, вокруг прекрасная природа, а рядом добрые люди. Когда я иду по городу, не устаю любоваться родными улочками, общаться с земляками. И сами собой рождаются строчки, которые постепенно складываются в стихи и песни.

Она одна из первых участниц поэтического объединения «Серебряные струны». Вместе с единомышленниками и самостоятельно Т. Перегримова постоянно расширяет свои творческие горизонты. В июле вместе с коллегой она впервые приняла участие в музыкально-поэтическом фестивале «Самойловские встречи», проходившем в пос.Нижняя Синичиха, где смогла блеснуть своим творчеством.

- Я с позитивом смотрю на жизнь, - говорит Татьяна Николаевна, - научилась радоваться обычным вещам, из которых состоит наша жизнь. Не зря говорится: Хочешь быть счастливым? Будь им»! Все зависит от нашего отношения к себе и к жизни. Я научилась быть счастливой!

Куколкина мама

- так Галину Федоровну Чердынцеву назвала одна из поклонниц ее творчества. И очень метко!

Шитьем чулочно-текстильной куклы Галина Федоровна увлеклась 4 года назад, глядя на свою соседку-рукодельницу Надежду Босину. За эти годы из ее рук вышло более 400 кукол, которые она дарит, продает за символическую плату, делает на заказ на дни рождения, юбилеи, свадьбы, с фотографической точностью создавая образы героев торжества. Многие ее работы можно было увидеть на проходящей ежегодно в День города выставке декоративно-прикладного мастерства «Верхнетуринский вернисаж» и других выставках.

Благодаря своему увлечению Галина Федоровна смогла приобрести ноутбук, где на первых порах набиралась опыта, просматривая мастер-классы по шитью кукол. А недавно купила телефон с качественной фотокамерой, чтобы фотографировать своих любимых кукол на память. Дома у нее нет ни одной работы, все ушли в народ!

- Это во мне мамина закваска, - говорит о своем творчестве Галина Федоровна. - Она у меня была большой рукодельницей. Правда, шить не умела, поэтому платье на школьный выпускной я шила сама. Помню, приложила к ткани старое платье, обвела его, вырезала и прошила на машинке. Став старше научилась и шить, и вязать. И сегодня с удовольствием обшиваю своих кукол.

От папы-фронтовика ей досталось большое жизнелюбие и чувство юмора, а еще любовь к стихам. Галина Федоровна уже в школе начала писать стихи. Позже участвовала в самодеятельности ВТМЗ, где 40 лет проработала токарем на ВТМЗ. Не раз ее стихи о родном городе и частушки на злобу дня печатались на страницах городской газеты.

Овладев компьютерной грамотностью, Галина Федоровна, с присущей ей страстностью и увлеченностью начала общаться на просторах Интернета. Создав свою страничку в Одноклассниках, когда выдаётся свободная минутка, выкладывает фотографии своих работ и к каждой делает ремарку в шуточных стихах. Стихотворные комментарии она пишет и к фотографиям своих друзей, к которым заходит на странички, и незнакомым людям, которые ее чем-то заинтересовали или понравились. Все ее послания полны позитива, остроумия и самоиронии.

На свои искренние строчки она получает благодарные отзывы: «Браво за стихи! Все в точку. От вас такое жизнелюбие исходит. Спасибо!» И такие приветы ей летят не только из разных городов, но и стран - Канады, Австралии.

Вот и вам, если взгрустнется, зайдите на страничку Галины Чердынцевой – хорошее настроение вам обеспечено!

Материалы подготовила Ирина АВДЮШЕВА

ПОНЕДЕЛЬНИК 14 августа

Первый

05.00 «Доброе утро».
09.00, 12.00, 15.00, 03.00 Новости.
09.20, 04.25 «Контрольная закупка».
09.50 «Жить здорово!» [12+].
10.55 «Модный приговор».
12.15, 03.30 «Наедине со всеми». [16+].
13.20, 15.15, 17.00 «Время покажет». [16+].
16.00 «Мужское/Женское». [16+].
18.00 Вечерние новости.
18.45 «На самом деле». [16+].
19.50 «Пусть говорят». [16+].
21.00 «Время».
21.35 Т/с. «Штрафник» [16+].
23.40 «Четыре сезона в Гаване». [18+].
01.35, 03.05 Х/ф. «Не оглядывайся назад» [16+].

РОССИЯ 1

05.00, 09.15 «Утро России». [12+].
09.00, 11.00, 14.00, 17.00, 20.00 «Вести». [12+].
09.55 «О самом главном». [12+].
11.40, 14.40, 17.20, 20.45 «Вести». Местное время. [12+].
11.55 Т/с. «Каменская» [16+].
14.55 Т/с. «Тайны следствия» [12+].
17.40 «Прямой эфир». [16+].
18.50 «60 минут». [12+].
21.00 Т/с. «Гражданин Никто» [12+].
01.10 «Украина. Операция «Мазепа». (кат16+).
02.20 Т/с. «Василиса» [12+].

НТВ

05.00, 06.05 Т/с. «Адвокат» [16+].
06.00, 10.00, 13.00, 16.00, 19.00 «Сегодня».
07.00 «Деловое утро НТВ». [12+].
09.00 Т/с. «Возвращение Мухтара» [16+].
10.20 Т/с. «Лесник» [16+].
12.00 «Суд присяжных». [16+].
13.25, 18.30 «Чрезвычайное происшествие. Обзор».
14.00, 16.30 Т/с. «Улицы разбитых фонарей» [16+].
19.40 Т/с. «Морские дьяволы» [16+].
00.35 Т/с. «Десант есть десант» [16+].
02.30 «Герои «Ментовских войн». [16+].
03.10 «Лолита». [16+].

ТНТ

07.00 «Два с половиной повара. [12+].
08.00, 08.30 «ТНТ. Best». [16+].
09.00 «Дом 2. Lite». [16+].
11.00, 23.05 «Дом 2. Остров любви». [16+].
12.00 «Битва экстрасенсов». [16+].
13.30, 14.00, 14.30, 15.00, 15.30, 16.00, 16.30, 17.00, 17.30, 18.00, 18.30, 19.00, 19.30 Т/с. «Универ. Новая общага» [16+].
20.00, 20.30 Т/с. «СашаТаня» [16+].
21.00, 04.20 Х/ф. «Отпетые напарники» [16+].
00.05 «Дом 2. После заката». [16+].
01.10 «Такое кино!» [16+].
01.40 Т/с. «Сладкая жизнь» [18+].
02.35 Х/ф. «Образцовый самец» [12+].

ОТВ

06.00, 06.55, 10.40, 11.20, 11.55, 14.30, 17.15 «Погода на «ОТВ». [6+].
06.05 М/ф.
07.00 УТРОтв.
09.00, 21.00, 22.30, 03.00, 04.00, 05.00 «События». [16+].
09.05, 15.30 Х/ф. «Чисто английское убийство» [16+].
10.45 «Прокуратура. На страже закона». [16+].
11.00 «Национальное измерение». [16+].
11.25 «О личном и наличном». [12+].
11.45 М/ф. «Маша и Медведь».
12.00 Д/ф. «Вопрос времени» [12+].
12.30 Звезды кино и эстрады в экстремальном шоу «Без страховки». [16+].
14.35 Д/ф. «Возвращение дымчатых леопардов» [16+].
17.20 «Все о ЖКХ». [16+].
17.40 Выборы- 2017 г.
18.00 Программа Галины Левиной «Рецепт». [16+].
18.30 События.
18.40, 23.00, 04.30, 05.30 «События. Акцент». [16+].
18.50, 23.10, 03.30, 04.40, 05.40 «Патрульный участок». [16+].
19.10 Х/ф. «Казус кукоцкого» [16+].
21.30, 02.00 Новости ТАУ «9 1/2». [16+].
23.30 Д/ф. «Труднейший в мире ремонт. Как переместить гигантскую баржу» [16+].
00.20 Х/ф. «Шумный день» [12+].

Рен-ТВ

05.00 «Странное дело». [16+].
06.00 «Документальный проект». [16+].
07.00 «С бодрым утром!» [16+].
08.30, 12.30, 16.30, 19.30, 23.00 «Новости». [16+].
09.00 «Военная тайна с Игорем Прокопенко». [16+].
11.00 «Документальный проект». «Авиация древних народов». [16+].
12.00, 16.05, 19.00 «Информационная программа 112». [16+].
13.00, 23.25 «Загадки человечества с Олегом Шишкиным». [16+].
14.00 Х/ф. «Тихоокеанский рубеж» [16+].
17.00, 03.30 «Тайны Чапман». [16+].
18.00, 02.30 «Самые шокирующие гипотезы». [16+].
20.00 Х/ф. «Смерти вопреки» [16+].
21.50 «Водить по-русски». [16+].
00.30 Х/ф. «Мы - Миллеры» [16+].

Че

06.00 Д/с. «100 великих» [16+].
06.30 Что скрывают? [16+].
07.30 Дорожные войны. [16+].
10.00 Т/с. «Солдаты» [12+].
14.30 Т/с. «Москва. Центральный округ» [12+].
16.30 КВН на бис. [16+].
19.30 Х/ф. «Рэмбо 4» [16+].
21.10 Х/ф. «Навеки моя» [16+].
23.30 Т/с. «Тиран 2» [18+].
01.20 Т/с. «Морская полиция: Спецотдел» [16+].

Домашний

06.30, 05.30 Жить вкусно с Джейми Оливером. [16+].
07.30 По делам несовершеннолетних. [16+].
11.30 Давай разведемся! [16+].
14.30 Тест на отцовство. [16+].
16.30 Д/ф. «Понять. Простить» [16+].
17.05, 18.05, 19.00 Т/с. «Женский доктор» [16+].
18.00, 23.40 6 кадров. [16+].
20.50 Т/с. «Всегда говори всегда 5» [16+].
22.40 Любовь зла. [16+].
00.30 Х/ф. «Счастье по рецепту» [16+].
04.00 Х/ф. «За двумя зайцами» [16+].

Звезда

06.10 Д/ф. «Легендарные флотоводцы. Павел Нахимов» [12+].
07.20 Х/ф. «Алый камень» [12+].
09.00, 13.00, 18.00, 23.00 Новости дня.
09.20, 10.05 Д/ф. «Титаник» [12+].
10.00, 14.00 Военные новости.
11.25, 13.15, 14.05 Т/с. «Опера. Хроники убойного отдела» [16+].
18.40 Д/с. «Крылатый космос. Стратегия звездных войн», с. 1 «Космический трофей Второй мировой» [12+].
19.35 «Теория заговора». «Продавцы апокалипсиса». [12+].
20.20 «Специальный репортаж». [12+].
20.45 Д/с. «Загадки века с Сергеем Медведевым». «Падение всесильного Ягоды» [12+].
21.35 «Особая статья». [12+].
23.15 Д/с. «Легенды советского сыска» [16+].
00.00 «Звезда на «Звезде» с А. Стриженовым.
00.45 Х/ф. «Свидание на Млечном пути» [12+].
02.40 Х/ф. «Мой друг Иван Лапшин» [12+].

Русский роман

09.25 Х/ф «Если ты не со мной». (12+).
13.10 Х/ф «Я думал, ты будешь всегда». (12+).
14.50 Х/ф «Ищу попутчика». (12+).
16.30 Х/ф «Полет бабочки». (12+).
20.00 Х/ф «Ключи». (12+).
23.35 Х/ф «Везучая». (12+).
01.20 Х/ф «Не покидай меня, Любовь». (12+).
03.05 Х/ф «Крепкий брак». (12+).
04.40 Х/ф «Семейное счастье». (12+).
06.20 Х/ф «Если ты не со мной». (12+).

5 канал

05.00, 09.00, 13.00, 22.00 «Известия».
05.10, 06.25, 07.45 Х/ф. «Мираж» [12+].
09.25, 10.45, 12.05, 13.25, 13.50, 15.15 Х/ф. «Место встречи изменить нельзя» [12+].
16.55 Т/с. «Детективы». [16+].
18.00 Т/с. «След». [16+].
22.30, 23.15 Т/с. «Последний мент» [16+].
00.00 «Известия. Итоговый выпуск».
00.30 Х/ф. «Мужчина в моей голове» [16+].
03.00 Х/ф. «Прорыв» [16+].

МАТЧ!

08.30 «Поле битвы». [12+].
09.00, 10.55, 13.30, 16.55, 20.20, 23.25 Новости.
09.05, 13.35, 17.00, 20.30, 01.35 Все на Матч! Прямой эфир. Аналитика. Интервью. Эксперты.
11.00 Д/с. «500 лучших голов» [12+].
11.30 Футбол. Чемпионат Англии. «Манчестер Юнайтед» - «Вест Хэм».
14.05 «Великие футболисты». [12+].
14.35 Футбол. Суперкубок Испании. «Барселона» - «Реал» (Мадрид).
16.35 «КХЛ. Разогрев». [12+].
17.30 Футбол. Суперкубок Италии. «Ювентус» - «Лацио».
19.50 «ЦСКА - «Спартак». Live». [12+].
21.05 «Наш человек из Монтенегро». [12+].
21.25 Росгосстрах. Чемпионат России по футболу. «Арсенал» (Тула) - «Урал» (Екатеринбург). 23.30 Х/ф. «Боец» [16+].
02.15 «Спорт под нейтральным флагом». [12+].
02.35, 07.30 Легкая атлетика. ЧМ.
04.20 «Новые лидеры». [12+].
04.40 Легкая атлетика. ЧМ. Финалы.
07.00 «Великие моменты в спорте». [12+].

СТС

06.00 М/с. «Смешарики».
06.35 Х/ф. «Ловушка для родителей».
09.00, 23.20, 00.30 Уральские пельмени. Любимое. [16+].
09.30 Х/ф. «Телепорт» [16+].
11.10 Х/ф. «Риддик» [16+].
13.30 Т/с. «Кухня» [16+].
15.00 Т/с. «Восьмидесятые» [12+].
17.00 Т/с. «Воронины» [16+].
21.00 Х/ф. «Паркер» [16+].
23.30 Т/с. «Пока цветет папоротник» [16+].
01.00 Х/ф. «Параллельный мир».
02.55 Д/ф. «Сила черепашек» [12+].
04.45 Х/ф. «Семья» [16+].

ЦЕНТР

06.00 Настроение.
08.05 Х/ф. «Ночной патруль» [12+].
10.05 Х/ф. «Перехват» [12+].
11.30, 14.30, 19.40, 22.00, 00.00 События.
11.50 «Перехват». Продолжение фильма. [12+].
12.15 Х/ф. «Разрешите тебя поцеловать...Снова» [16+].
14.50 Город новостей.
15.05 Х/ф. «Пуаро Агаты Кристи» [12+].
16.55 «Естественный отбор» [12+].
17.50 Т/с. «Ласточкино гнездо» [16+].
20.00 «Петровка, 38».
20.20 «Право голоса». [16+].
22.30 «Территория страха». [16+].
23.05 Без обмана. «Волшебный чай». [16+].
00.20 «Прощание. Людмила Гурченко». [12+].
01.10 «Свадьба и развод. Никита Джигурда и Марина Анисина». [16+].
02.00 Х/ф. «Тайны бургундского двора» [6+].

ТВ-3

06.00, 05.45 М/ф.
09.30, 10.00, 17.30, 18.00 Т/с. «Слепая» [12+].
10.30, 11.00, 16.00, 16.30, 17.00 Д/ф. «Гадалка» [12+].
11.30 Не ври мне. [12+].
13.30, 14.00, 14.30 Д/ф. «Охотники за привидениями» [16+].
15.00 Мистические истории. [16+].
18.30 Дневник экстрасенса с Фатимой Хадуевой. [12+].
19.30, 20.30 Т/с. «Напарницы» [12+].
21.15, 22.15 Т/с. «Менталист» [12+].
23.00 Х/ф. «Ханна. Совершенное оружие» [16+].
01.00 Т/с. «Твин Пикс» [16+].
02.15, 03.00, 04.00, 05.00 Т/с. «С.S.I. : Место преступления» [16+].

ТНВ

07.00 «Споемте, друзья!» [6+].
07.50, 20.30, 22.30 «Новости Татарстана» [12+].
08.00 Концерт Лейсан Гимаевой и Булата Байрамова [6+].
10.00, 16.30, 21.30, 23.30 «Новости Татарстана». [12+].
10.10 Т/с. «Последний янычар» [12+].
12.00, 19.00 Т/с. «Месть» [12+].
12.50 Ретро-концерт [12+].
13.30 «Секреты татарской кухни». [12+].
14.00 Т/с. «Дом образцового содержания» [16+].
15.00 «Семь дней». [12+].
16.00 Д/ф. (кат12+) [12+].
16.45 «Хочу мультфильм!».
17.00, 22.15 «Гостинчик для малышей».
17.15 «Наш след в истории».
17.40 М/ф.
18.00 Т/с. «Летние приключения отчаянных» [6+].
20.00 «Переведи! Учим татарский язык».
21.00 «Точка опоры» [16+].
22.00, 00.00 «Вызов 112». [16+].
22.10 «На улице Тукая».
23.00 «Черное озеро». [16+].
00.10 Репортаж с VI съезда Всемирного конгресса татар.
06.00 «Видеоспорт». [12+].

ВТОРНИК 15 августа

Первый

05.00 «Доброе утро».
09.00, 12.00, 15.00, 03.00 Новости.
09.20, 04.25 «Контрольная закупка».
09.50 «Жить здорово!» [12+].
10.55 «Модный приговор».
12.15, 03.30 «Наедине со всеми». [16+].
13.20, 15.15, 17.00 «Время покажет». [16+].
16.00 «Мужское/Женское». [16+].
18.00 Вечерние новости.
18.45 «На самом деле». [16+].
19.50 «Пусть говорят». [16+].
21.00 «Время».
21.35 Т/с. «Штрафник» [16+].
23.40 «Четыре сезона в Гаване». [18+].
01.25, 03.05 Х/ф. «Влияние гамма-лучей на лунные маргаритки» [16+].

РОССИЯ 1

05.00, 09.15 «Утро России». [12+].
09.00, 11.00, 14.00, 17.00, 20.00 «Вести». [12+].
09.55 «О самом главном». [12+].
11.40, 14.40, 17.20, 20.45 «Вести». Местное время. [12+].
11.55 Т/с. «Каменская» [16+].
14.55 Т/с. «Тайны следствия» [12+].
17.40 «Прямой эфир». [16+].
18.50 «60 минут». [12+].
21.00 Т/с. «Гражданин Никто» [12+].
01.10 Т/с. «Защитница» [12+].

НТВ

05.00, 06.05 Т/с. «Адвокат» [16+].
06.00, 10.00, 13.00, 16.00, 19.00 «Сегодня».
07.00 «Деловое утро НТВ». [12+].
09.00 Т/с. «Возвращение Мухтара» [16+].
10.20 Т/с. «Лесник» [16+].
12.00 «Суд присяжных». [16+].
13.25, 18.30 «Чрезвычайное происшествие. Обзор».
14.00, 16.30 Т/с. «Улицы разбитых фонарей» [16+].
19.40 Т/с. «Морские дьяволы» [16+].
00.35 Т/с. «Десант есть десант» [16+].
02.30 «Суд присяжных: Главное дело». [18+].

ТНТ

07.00 «Два с половиной повара. Открытая кухня». [12+].
08.00, 08.30 «ТНТ. Best». [16+].
09.00 «Дом 2. Lite». [16+].
10.30 «Дом 2. Остров любви». [16+].
12.00 «Битва экстрасенсов». [16+].
13.30, 14.00, 17.00, 17.30, 18.00, 18.30, 19.00, 19.30 Т/с. «Универ. Новая общага» [16+].
14.30 Т/с. «Универ. Новая общага». [16+].
20.00, 20.30 Т/с. «СашаТаня» [16+].
21.00, 04.00 Х/ф. «Напряги извилины» [16+].
23.05 «Дом 2. Город любви». [16+].
00.05 «Дом 2. После заката». [16+].
01.05 Т/с. «Сладкая жизнь» [18+].
02.00 Х/ф. «Любовь с уведомлением» [16+].

ОТВ

06.00, 06.55, 11.20, 11.55, 14.20, 15.55, 17.35 «Погода на «ОТВ». [6+].
06.05 М/ф.
07.00 УТРОтв.
09.00, 21.00, 22.30, 03.00, 04.00, 05.00 «События». [16+].
09.05, 16.00 Х/ф. «Чисто английское убийство» [16+].
10.40, 18.50, 23.10, 03.30, 04.40, 05.40 «Патрульный участок». [16+].
11.00 «Наследники Урарту». [16+].
11.25, 12.00, 18.00 Д/ф. «Вопрос времени» [12+].
12.30, 21.30, 02.00 Новости ТАУ «9 1/2». [16+].
13.30 Д/ф. «Труднейший в мире ремонт. Как переместить гигантскую баржу» [16+].
14.25, 00.40 Х/ф. «Тайна зеленого бора» [12+].
17.40 Выборы- 2017 г.
18.30 События.
18.40, 04.30 «Кабинет министров». [16+].
19.10 Х/ф. «Казус Кукоцкого» [16+].
23.00, 05.30 «События. Акцент». [16+].
23.30 Д/ф. «Труднейший в мире ремонт. Высокое напряжение» [16+].
00.20 «Все о загородной жизни». [12+].
03.50 «Действующие лица».

Рен-ТВ

05.00, 04.20 «Территория заблуждений с Игорем Прокопенко». [16+].
06.00 «Документальный проект». [16+].
07.00 «С бодрым утром!» [16+].
08.30, 12.30, 16.30, 19.30, 23.00 «Новости». [16+].
09.00 «Военная тайна с Игорем Прокопенко». [16+].
11.00 «Документальный проект». «Молчание Гизы». [16+].
12.00, 16.00, 19.00 «Информационная программа 112». [16+].
13.00, 23.25 «Загадки человечества с Олегом Шишкиным». [16+].
14.00 Х/ф. «Смерти вопреки» [16+].
17.00, 02.20 «Тайны Чапман». [16+].
18.00, 01.30, 03.20 «Самые шокирующие гипотезы». [16+].
20.00 Х/ф. «Телохранитель» [16+].
22.30 «Водить по-русски». [16+].
00.30 Последний концерт группы «КИНО». [16+].

Че

06.00 Д/с. «100 великих» [16+].
06.30 Что скрывают? [16+].
07.30 Дорожные войны. [16+].
10.00 Т/с. «Солдаты» [12+].
14.30 Т/с. «Москва. Центральный округ» [16+].
16.30 КВН на бис. [16+].
19.30 Х/ф. «Навеки моя» [16+].
21.45 Х/ф. «Прежде, чем я усну» [16+].
23.30 Т/с. «Тиран 2» [18+].
01.15 Т/с. «Морская полиция: Спецотдел» [16+].

Домашний

06.30, 06.00 Жить вкусно с Джейми Оливером. [16+].
07.30 По делам несовершеннолетних. [16+].
11.30 Давай разведемся! [16+].
14.30 Тест на отцовство. [16+].
16.30 Д/ф. «Понять. Простить» [16+].
17.05, 18.05, 19.00 Т/с. «Женский доктор» [16+].
18.00, 23.40 6 кадров. [16+].
20.50 Т/с. «Всегда говори всегда 5» [16+].
22.40 Любовь зла. [16+].
00.30 Х/ф. «Не уходи» [16+].
04.15 Х/ф. «Отцы и деды» [16+].

Звезда

06.00 «Детектив». [12+].
06.30 Х/ф. «Сельский врач».
09.00, 13.00, 18.00, 23.00 Новости дня.
09.15, 10.05, 21.35 «Особая статья». [12+].
10.00, 14.00 Военные новости.
10.45 «Специальный репортаж». [12+].
11.25, 13.15, 14.05 Т/с. «Опера. Хроники убойного отдела» [16+].
18.40 Д/с. «Крылатый космос. Стратегия звездных войн», с. 2 «Летающие лапти. Путь на орбиту» [12+].
19.35 «Легенды армии с Александром Маршалом». Зоя Космодемьянская. [12+].
20.20 «Теория заговора». [12+].
20.45 «Улика из прошлого». «Благодатный огонь». [16+].
23.15 Д/с. «Легенды советского сыска» [16+].
00.00 «Звезда на «Звезде» с А. Стриженовым.
00.45 Х/ф. «Без видимых причин».
02.25 Х/ф. «Алый камень» [12+].
04.00 Х/ф. «Свидание на Млечном пути» [12+].

Русский роман

09.30 Х/ф «Я думал, ты будешь всегда». (12+).
11.25 Х/ф «Ищу попутчика». (12+).
13.00 Х/ф «Полет бабочки». (12+).
16.35 Х/ф «Ключи». (12+).
20.00 Х/ф «Везучая». (12+).
21.45 Х/ф «Не покидай меня, Любовь». (12+).
23.35 Х/ф «Любовь с испытательным сроком». (12+).
02.55 Х/ф «Если ты не со мной». (12+).
06.20 Х/ф «Я думал, ты будешь всегда». (12+).
07.50 Х/ф «Ищу попутчика». (12+).

5 канал

05.00, 09.00, 13.00, 22.00 «Известия».
05.10 Д/ф. «Живая история: «Направление «А» [16+].
06.00, 02.20 Х/ф. «Они сражались за Родину» [12+].
09.25 Т/с. «Дальнобойщики». [16+].
16.20 Т/с. «Детективы». [16+].
18.00 Т/с. «След». [16+].
22.30, 23.15 Т/с. «Последний мент» [16+].
00.00 «Известия. Итоговый выпуск».
00.30 Х/ф. «Впервые замужем» [12+].

МАТЧ!

08.30, 04.10 «Поле битвы». [12+].
09.00, 10.55, 13.35, 17.10, 18.35, 19.40, 21.50, 22.50 Новости.
09.05, 13.40, 17.15, 22.00, 01.40 Все на Матч! Прямой эфир. Аналитика. Интервью. Эксперты.
11.00 Д/с. «500 лучших голов» [12+].
11.30 Х/ф. «Боец» [16+].
14.10 Д/ф. «Мохаммед и Ларри. История одного боя» [16+].
15.15 Профессиональный бокс. Федор Чудинов против Джорджа Гроувса. [16+].
17.45 «ЦСКА - «Спартак». Live». [12+].
18.15 «КХЛ. Разогрев». [12+].
18.40 «Автоинспекция». [12+].
19.10 Д/с. «Высшая лига» [12+].
19.50 Профессиональный бокс. Энтони Джошуа против Владимира Кличко. [16+].
22.30 «Неймар в ПСЖ: трансфер века?» [12+].
23.00 Все на футбол!
23.40 Футбол. Лига чемпионов. Раунд плей-офф. «Янг Бойз» (Швейцария) - ЦСКА (Россия).
02.10 Футбол. Лига чемпионов. Раунд плей-офф. «Хоффенхайм» (Германия) - «Ливерпуль» (Англия).
04.40 Профессиональный бокс. Адонис Стивенсон против Анджея Фонфары. Бой за титул чемпиона WBC в полутяжелом весе. Жан Паскаль против Элиедера Альвареса. Бой за титул WBC Silver в полутяжелом весе. [16+].
06.30 Профессиональный бокс. Энтони Джошуа против Владимира Кличко. Бой за титул чемпиона IBF и суперчемпиона WBA в супертяжелом весе. [16+].

СТС

06.00 М/с.
09.00, 23.00, 00.30 Уральские пельмени. Любимое. [16+].
09.40 Х/ф. «Паркер» [16+].
12.00 Т/с. «Мамочки» [16+].
13.00 Т/с. «Кухня» [16+].
15.00 Т/с. «Восьмидесятые» [12+].
17.00 Т/с. «Воронины» [16+].
21.00 Х/ф. «Перевозчик 3» [16+].
23.30 Т/с. «Пока цветет папоротник» [16+].
01.00 М/ф. «Супергерои».
02.30 Х/ф. «Зевс и Роксанна».
04.20 Х/ф. «Семья» [16+].

ЦЕНТР

06.00 Настроение.
08.05 «Доктор И...» [16+].
08.35 Х/ф. «Найти и обезвредить».
10.20 «Алексей Смирнов. Клоун с разбитым сердцем» [12+].
11.30, 14.30, 19.40, 22.00, 00.00 События.
11.50 Х/ф. «Чисто английское убийство» [12+].
13.40 «Мой герой. Сергей Проханов». [12+].
14.50 Город новостей.
15.05 Х/ф. «Пуаро Агаты Кристи» [12+].
16.55 «Естественный отбор» [12+].
17.50 Т/с. «Ласточкино гнездо» [16+].
20.00 «Петровка, 38».
20.20 «Право голоса». [16+].
22.30 «Осторожно, мошенники! Невесты-потрошители». [16+].
23.05 «Прощание. Андрей Миронов». [16+].
00.20 Х/ф. «Джинн» [12+].
04.00 Тайны нашего кино. «Кавказская пленница». [12+].
04.20 Д/ф. «Знаменитые соблазнители. Шон Коннери» [12+].

ТВ-3

06.00, 05.45 М/ф.
09.30, 10.00, 17.30, 18.00 Т/с. «Слепая» [12+].
10.30, 11.00, 16.00, 16.30, 17.00 Д/ф. «Гадалка» [12+].
11.30 Не ври мне. Цветы на пенсию. [12+].
12.30 Не ври мне. Нереальный брак. [12+].
13.30, 14.00, 14.30 Д/ф. «Охотники за привидениями» [16+].
15.00 Мистические истории. [16+].
18.30 Дневник экстрасенса с Фатимой Хадуевой. [12+].
19.30, 20.30 Т/с. «Напарницы» [12+].
21.15, 22.15 Т/с. «Менталист» [12+].
23.00 Х/ф. «Эон Флакс» [12+].
00.45, 01.45, 02.45, 03.45 Т/с. «Часы любви» [16+].

ТНВ

07.00 «Музыкальные сливки» [12+].
07.50, 20.30, 22.30 «Новости Татарстана» [12+].
08.00, 04.00 Концерт Рустема Закирова и Люции Мусиной [6+].
10.00, 16.30, 21.30, 23.30 «Новости Татарстана». [12+].
11.00, 01.00 Т/с. «Последний янычар» [12+].
12.00, 19.00 Т/с. «Месть» [12+].
12.50 «Родная земля» [12+].
13.30 «Секреты татарской кухни». [12+].
14.00, 03.00 Т/с. «Дом образцового содержания» [16+].
15.00 «Путь». [12+].
15.15 «Фолиант в столетнем переплете». [12+].
15.30 «Не от мира сего...» [12+].
15.45 «Я обнимаю глобус». [12+].
16.00 «Здоровая семья: мама, папа и я». [12+].
16.15 «Дорога без опасности». [12+].
16.45 «Хочу мультфильм!».
17.00, 22.15 «Гостинчик для малышей».
17.15 «Литературное наследие». [12+].
17.40 М/ф.
18.25 Т/с. «Летние приключения отчаянных» [6+].
20.00 «Татары» 12.
21.00 «Точка опоры» [16+].
22.00, 00.00 «Вызов 112». [16+].
22.10 «На улице Тукая».
23.00 «От сердца - к сердцу». Рустем Мингалим [6+].
00.10 «Вечерняя игра» с Ольгой Павловой». [12+].
02.30 «Видеоспорт». [12+].

СРЕДА 16 августа

Первый

05.00 «Доброе утро».
09.00, 12.00, 15.00, 03.00 Новости.
09.20, 04.20 «Контрольная закупка».
09.50 «Жить здорово!» [12+].
10.55 «Модный приговор».
12.15, 03.25 «Наедине со всеми». [16+].
13.20, 15.15, 17.00 «Время покажет». [16+].
16.00 «Мужское/Женское». [16+].
18.00 Вечерние новости.
18.45 «На самом деле». [16+].
19.50 «Пусть говорят». [16+].
21.00 «Время».
21.35 Т/с. «Штрафник» [16+].
23.40 «Четыре сезона в Гаване». [18+].
01.25, 03.05 Х/ф. «Приключения Форда Ферлейна» [18+].

РОССИЯ 1

05.00, 09.15 «Утро России». [12+].
09.00, 11.00, 14.00, 17.00, 20.00 «Вести». [12+].
09.55 «О самом главном». [12+].
11.40, 14.40, 17.20, 20.45 «Вести». Местное время. [12+].
11.55 Т/с. «Каменская» [16+].
14.55 Т/с. «Тайны следствия» [12+].
17.40 «Прямой эфир». [16+].
18.50 «60 минут». [12+].
21.00 Т/с. «Гражданин Никто» [12+].
01.15 Т/с. «Защитница» [12+].
03.05 Т/с. «Василиса» [12+].

НТВ

05.00, 06.05 Т/с. «Адвокат» [16+].
06.00, 10.00, 13.00, 16.00, 19.00 «Сегодня».
07.00 «Деловое утро НТВ». [12+].
09.00 Т/с. «Возвращение Мухтара» [16+].
10.20 Т/с. «Лесник» [16+].
12.00 «Суд присяжных». [16+].
13.25, 18.30 «Чрезвычайное происшествие. Обзор».
14.00, 16.30 Т/с. «Улицы разбитых фонарей» [16+].
19.40 Т/с. «Морские дьяволы» [16+].
00.35 Т/с. «Десант есть десант» [16+].
02.30 «Суд присяжных: Главное дело». [18+].

ТНТ

07.00 «Два с половиной повара. Открытая кухня». «Ура! Каникулы!» [12+].
07.30 «Два с половиной повара. Открытая кухня». «День рождения». [12+].
08.00, 08.30 «ТНТ. Best». [16+].
09.00 «Дом 2. Lite». [16+].
11.00 «Дом 2. Остров любви». [16+].
12.00 «Битва экстрасенсов». [16+].
13.30 Т/с. «Универ. Новая общага». [16+].
20.00, 20.30 Т/с. «СашаТаня» [16+].
21.00, 04.10 Х/ф. «Как украсть небоскреб» [16+].
23.00 «Дом 2. Город любви». [16+].
00.00 «Дом 2. После заката». [16+].
01.00 Т/с. «Сладкая жизнь» [18+].
01.55 Х/ф. «Рок на века» [16+].

ОТВ

06.00, 06.55, 11.20, 11.55, 14.20, 15.55, 17.35, 18.25 «Погода на «ОТВ». [6+].
06.05 М/ф. «Маша и Медведь», «Смешарики», «Фиксики».
07.00 УТРОтв.
09.00, 21.00, 22.30, 03.00, 04.00, 05.00 «События». [16+].
09.05, 16.00 Х/ф. «Чисто английское убийство» [16+].
10.40, 18.50, 23.10, 03.30, 04.40, 05.40 «Патрульный участок». [16+].
11.00, 18.00 «Все о ЖКХ». [16+].
11.25, 12.00 Д/ф. «Вопрос времени» [12+].
12.30, 21.30, 02.00 Новости ТАУ «9 1/2». [16+].
13.30 Д/ф. «Труднейший в мире ремонт. Высокое напряжение» [16+].
14.25 Х/ф. «Старый знакомый» [12+].
17.40 Выборы- 2017 г.
18.15 «Новости ТМК». [16+].
18.30 События.
18.40, 23.00, 04.30, 05.30 «События. Акцент». [16+].
19.10 Х/ф. «Казус кукоцкого» [16+].
23.30 «Урал. Третий тайм». [12+].
00.00 Д/ф. «Труднейший в мире ремонт. Замена гигантской антенны» [16+].
00.45 Х/ф. «Сережа» [12+].
03.50 «Действующие лица».

Рен-ТВ

05.00, 09.00 «Территория заблуждений с Игорем Прокопенко». [16+].
06.00 «Документальный проект». [16+].
07.00 «С бодрым утром!» [16+].
08.30, 12.30, 16.30, 19.30, 23.00 «Новости». [16+].
11.00 «Документальный проект». «Братство Вселенной». [16+].
12.00, 16.00, 19.00 «Информационная программа 112». [16+].
13.00, 23.25 «Загадки человечества с Олегом Шишкиным». [16+].
14.00 Х/ф. «Телохранитель» [16+].
17.00, 04.00 «Тайны Чапман». [16+].
18.00, 03.00 «Самые шокирующие гипотезы». [16+].
20.00 Х/ф. «Джек - покоритель великанов» [12+].
22.00 «Всем по котику». [16+].
00.30 Х/ф. «Наемные убийцы» [16+].

Че

06.00, 05.30 Д/с. «100 великих» [16+].
06.30 КВН. Высший балл. [16+].
07.30 Дорожные войны. [16+].
09.30 Т/с. «Солдаты» [12+].
14.30 Т/с. «Москва. Центральный округ» [16+].
16.30 КВН на бис. [16+].
19.30 Х/ф. «Прежде, чем я усну» [16+].
21.20 Х/ф. «Двойное наказание» [16+].
23.30 Т/с. «Тиран 2» [18+].
01.10 Т/с. «Морская полиция: Спецотдел» [16+].

Домашний

06.30, 06.00 Жить вкусно с Джейми Оливером. [16+].
07.30 По делам несовершеннолетних. [16+].
11.30 Давай разведемся! [16+].
14.30 Тест на отцовство. [16+].
16.30 Д/ф. «Понять. Простить» [16+].
17.05, 18.05, 19.00 Т/с. «Женский доктор» [16+].
18.00, 23.35, 05.50 6 кадров. [16+].
20.50 Т/с. «Всегда говори всегда 5» [16+].
00.30 Х/ф. «Любить и ненавидеть. Шантаж» [16+].
04.30 Х/ф. «Не ходите, девки, замуж» [16+].

Звезда

06.10 Д/ф. «Легендарные полководцы. Михаил Скобелев» [12+].
07.05 Х/ф. «Первый троллейбус».
09.00, 13.00, 18.00, 23.00 Новости дня.
09.15, 10.05 «Особая статья». [12+].
10.00, 14.00 Военные новости.
10.45 «Теория заговора». [12+].
11.25, 13.15, 14.05 Т/с. «Опера. Хроники убойного отдела» [16+].
18.40 Д/с. «Крылатый космос. Стратегия звездных войн», с. 3 «Рождение «Бурана» [12+].
19.35 «Последний день». Н. Крачковская. [12+].
20.20 «Специальный репортаж». [12+].
20.45 Д/с. «Секретная папка». «Фельдмаршал Паулюс. Пленник особого назначения» [12+].
21.35 «Процесс». [12+].
23.15 Д/с. «Легенды советского сыска» [16+].
00.00 «Звезда на «Звезде» с А. Стриженовым.
00.45 Х/ф. «В стреляющей глуши» [12+].
02.30 Х/ф. «Мировой парень».

Русский роман

09.25 Х/ф «Полет бабочки». (12+).
12.55 Х/ф «Ключи». (12+).
16.30 Х/ф «Везучая». (12+).
18.15 Х/ф «Не покидай меня, Любовь». (12+).
20.00 Х/ф «Любовь с испытательным сроком». (12+).
23.30 Х/ф «Тариф «Счастливая семья». (12+).
01.15 Х/ф «Плохая соседка». (12+).
02.55 Х/ф «Я думал, ты будешь всегда». (12+).
04.35 Х/ф «Ищу попутчика». (12+).
06.10 Х/ф «Полет бабочки». (12+).

5 канал

05.00, 09.00, 13.00, 22.00 «Известия».
05.10 Х/ф. «Мужчина в моей голове» [16+].
07.25 Х/ф. «Долгая дорога в дюнах» [16+].
09.25 Т/с. «Дальнобойщики». [16+].
18.00 Т/с. «След». [16+].
22.30, 23.15 Т/с. «Последний мент» [16+].
00.00 «Известия. Итоговый выпуск».
00.30 Х/ф. «Женщины» [12+].
02.40 Х/ф. «Влюблен по собственному желанию» [12+].

МАТЧ!

08.30, 04.15 «Поле битвы». [12+].
09.00, 10.55, 11.50, 14.00, 16.55, 19.50, 22.55 Новости.
09.05, 14.05, 17.00, 20.00 Все на Матч! Прямой эфир. Аналитика. Интервью. Эксперты.
11.00 Д/с. «500 лучших голов» [12+].
11.30 «Спорт под нейтральным флагом». [12+].
12.00 Футбол. Лига чемпионов. Раунд плей-офф. «Спортинг» (Португалия) - «Стяуа» (Румыния).
14.35 Футбол. Лига чемпионов. Раунд плей-офф. «Янг Бойз» (Швейцария) - ЦСКА (Россия).
16.35 «Десятка!» [16+].
17.40 «КХЛ. Разогрев». [12+].
18.00 Профессиональный бокс. Петр Петров против Терри Флэнагана. Бой за титул чемпиона WBO в легком весе. [16+].
19.30 «Неймар в ПСЖ: трансфер века?» [12+].
20.55 Футбол. Лига Европы. Раунд плей-офф. «Утрехт» (Нидерланды) - «Зенит» (Россия).
23.00, 01.40 Все на футбол!
23.40 Футбол. Лига чемпионов. Раунд плей-офф. «Наполи» (Италия) - «Ницца» (Франция).
01.55 Футбол. Суперкубок Испании. «Реал» (Мадрид) - «Барселона».
04.45 Обзор Лиги чемпионов. [12+].

СТС

06.00 М/с.
07.00, 08.30 М/с. «Семейка Крудс. Начало».
07.25 М/с.
09.00, 23.10, 00.30 Уральские пельмени. Любимое. [16+].
10.00 Х/ф. «Перевозчик 3» [16+].
12.00 Т/с. «Мамочки» [16+].
13.00 Т/с. «Кухня» [16+].
15.00 Т/с. «Восьмидесятые» [12+].
17.00 Т/с. «Воронины» [16+].
21.00 Х/ф. «Стукач» [12+].
23.30 Т/с. «Пока цветет папоротник» [16+].
01.00 Х/ф. «Сквозь горизонт» [18+].
02.55 Х/ф. «Угонщик... Поневоле!» [16+].
04.25 Х/ф. «Семья» [16+].

ЦЕНТР U

06.00 Настроение.
08.20 «Доктор И...» [16+].
08.55 Х/ф. «Будьте моим мужем» [6+].
10.35 Д/ф. «Андрей Миронов. Баловень судьбы» [12+].
11.30, 14.30, 19.40, 22.00, 00.00 События.
11.50 Х/ф. «Чисто английское убийство» [12+].
13.40 «Мой герой. Вера Глаголева». [12+].
14.50 Город новостей.
15.05, 02.35 Х/ф. «Пуаро Агаты Кристи» [12+].
16.55 «Естественный отбор» [12+].
17.55 Х/ф. «Раненое сердце» [12+].
20.00 «Петровка, 38».
20.20 «Право голоса». [16+].
22.30 «Линия защиты. Умереть и воскреснуть». [16+].
23.05 «90-е. Голые Золушки». [16+].
00.20 Х/ф. «Охранник для дочери» [16+].

ТВ-3

06.00 М/ф.
09.30, 10.00, 17.30, 18.00 Т/с. «Слепая» [12+].
10.30, 11.00, 16.00, 16.30, 17.00 Д/ф. «Гадалка» [12+].
11.30 Не ври мне. Невестка из провинции. [12+].
12.30 Не ври мне. Ненужная правда. [12+].
13.30, 14.00, 14.30 Д/ф. «Охотники за привидениями» [16+].
15.00 Мистические истории. [16+].
18.30 Дневник экстрасенса с Фатимой Хадуевой. [12+].
19.30, 20.30 Т/с. «Напарницы» [12+].
21.15, 22.15 Т/с. «Менталист» [12+].
23.00 Х/ф. «Вероника Марс» [12+].
01.00, 02.00, 02.45 Т/с. «Дежурный ангел» [16+].
03.45 Т/с. «Твин Пикс» [16+].

ТНВ

07.00 «Споемте, друзья!» [6+].
07.50, 20.30, 22.30 «Новости Татарстана» [12+].
08.00, 04.00 «Марат - Артур. 20 лет с вами» [6+].
10.00, 16.30, 21.30, 23.30 «Новости Татарстана». [12+].
10.10 Т/с. «Последний янычар» [12+].
12.00 Т/с. «Месть» [12+].
12.50 «Соотечественники». «Фаяз Хузин. Путешественник во времени». [12+].
13.30 «Секреты татарской кухни». [12+].
14.00, 03.00 Т/с. «Дом образцового содержания» [16+].
15.00 «Каравай» [6+].
15.30 Д/ф. (кат12+) [12+].
16.45 «Хочу мультфильм!».
17.00, 22.15 «Гостинчик для малышей».
17.15 «Яшьл?р тукталышы». [12+].
17.40 М/ф.
18.00 Т/с. «Энид Блайтон. Книга приключений» [6+].
19.30 «Трибуна «Нового Века». [12+].
20.00 «Татары» [12+].
21.00 «Точка опоры» [16+].
22.00, 00.00 «Вызов 112». [16+].
22.10 «На улице Тукая».
23.00 «Черное озеро». [16+].
00.10 Т/с. «Вечерняя игра» с Лейсан Махмутовой» [12+].
02.30 «Видеоспорт». [12+].

ЧЕТВЕРГ 17 августа

Первый

05.00 «Доброе утро».
09.00, 12.00, 15.00, 03.00 Новости.
09.20, 04.05 «Контрольная закупка».
09.50 «Жить здорово!» [12+].
10.55, 03.05 «Модный приговор».
12.15 «Наедине со всеми». [16+].
13.20, 15.15, 17.00 «Время покажет». [16+].
16.00 «Мужское/Женское». [16+].
18.00 Вечерние новости.
18.45 «На самом деле». [16+].
19.50 «Пусть говорят». [16+].
21.00 «Время».
21.35 Т/с. «Штрафник» [16+].
23.40 «Четыре сезона в Гаване». [18+].
01.25 Х/ф. «Моложе себя и не почувствуешь» [12+].

РОССИЯ 1

05.00, 09.15 «Утро России». [12+].
09.00, 11.00, 14.00, 17.00, 20.00 «Вести». [12+].
09.55 «О самом главном». [12+].
11.40, 14.40, 17.20, 20.45 «Вести». Местное время. [12+].
11.55 Т/с. «Каменская» [16+].
14.55 Т/с. «Тайны следствия» [12+].
17.40 «Прямой эфир». [16+].
18.50 «60 минут». [12+].
21.00 Т/с. «Гражданин Никто» [12+].
01.25 Т/с. «Защитница» [12+].

НТВ

05.00, 06.05 Т/с. «Адвокат» [16+].
06.00, 10.00, 13.00, 16.00, 19.00 «Сегодня».
07.00 «Деловое утро НТВ». [12+].
09.00 Т/с. «Возвращение Мухтара» [16+].
10.20 Т/с. «Лесник» [16+].
12.00 «Суд присяжных». [16+].
13.25, 18.30 «Чрезвычайное происшествие. Обзор».
14.00, 16.30 Т/с. «Улицы разбитых фонарей» [16+].
19.40 Т/с. «Морские дьяволы» [16+].
00.35 Т/с. «Десант есть десант» [16+].
02.30 «Суд присяжных: главное дело». [16+].

ТНТ

07.00 «Два с половиной повара. Открытая кухня». [12+].
08.00, 08.30 «ТНТ. Best». [16+].
09.00 «Дом 2. Lite». [16+].
10.30 «Дом 2. Остров любви». [16+].
12.00 «Битва экстрасенсов». [16+].
13.30 Т/с. «Универ. Новая общага». [16+].
20.00, 20.30 Т/с. «СашаТаня» [16+].
21.00 «Шоу «Студия Союз». [16+].
22.00 «Импровизация», [16+].
23.00 «Дом 2. Город любви». [16+].
00.00 «Дом 2. После заката». [16+].
01.00 Т/с. «Сладкая жизнь» [18+].
01.50 Х/ф. «Чего хочет девушка» [12+].
03.55 «ТНТ-Club». [16+].
04.00, 04.55 «Перезагрузка». [16+].

ОТВ

06.00, 06.55, 11.20, 11.55, 14.20, 15.55, 17.35 «Погода на «ОТВ». [6+].
06.05 М/ф.
07.00 УТРОтв.
09.00, 21.00, 22.30, 03.00, 04.00, 05.00 «События». [16+].
09.05, 16.00 Х/ф. «Чисто английское убийство» [16+].
10.40, 18.50, 23.10, 03.30, 04.40, 05.40 «Патрульный участок». [16+].
11.00 «Депутатское расследование». [16+].
11.25, 12.00 Д/ф. «Вопрос времени» [12+].
12.30, 21.30, 02.00 Новости ТАУ «9 1/2». [16+].
13.30 Д/ф. «Труднейший в мире ремонт. Замена гигантской антенны» [16+].
14.25 Х/ф. «Груз без маркировки» [12+].
17.40 Выборы- 2017 г.
18.00 «Город на карте». [16+].
18.15 «События. Акцент. Время местное». [16+].
18.30 События.
18.40, 04.30 «Кабинет министров». [16+].
19.10 Х/ф. «Казус кукоцкого» [16+].
23.00, 05.30 «События. Акцент». [16+].
23.30 «Юбилейный вечер Олега Табакова». [12+].
01.05 «Ночь в филармонии». [0+].
03.50 «Действующие лица».

Рен-ТВ

05.00, 04.15 «Территория заблуждений с Игорем Прокопенко». [16+].
06.00, 09.00 «Документальный проект». [16+].
07.00 «С бодрым утром!» [16+].
08.30, 12.30, 16.30, 19.30, 23.00 «Новости». [16+].
12.00, 16.00, 19.00 «Информационная программа 112». [16+].
13.00, 23.25 «Загадки человечества с Олегом Шишкиным». [16+].
14.00 Х/ф. «Джек - покоритель великанов» [12+].
17.00 «Тайны Чапман». [16+].
18.00, 03.20 «Самые шокирующие гипотезы». [16+].
20.00 Х/ф. «Время ведьм» [16+].
21.45 «Смотреть всем!» [16+].
00.30 Х/ф. «Возвращение Супермена» [12+].

Че

06.00 Д/с. «100 великих» [16+].
06.30 КВН. Высший балл. [16+].
07.30 Дорожные войны. [16+].
09.30 Т/с. «Солдаты» [12+].
14.30 Т/с. «Москва. Центральный округ» [16+].
16.30 КВН на бис. [16+].
19.30 Х/ф. «Двойное наказание» [16+].
21.30 Х/ф. «Вне времени» [12+].
23.30 Т/с. «Тиран 2» [18+].
01.30 Т/с. «Морская полиция: Спецотдел» [16+].

Домашний

06.30, 05.30 Жить вкусно с Джейми Оливером. [16+].
07.30 По делам несовершеннолетних. [16+].
11.30 Давай разведемся! [16+].
14.30 Тест на отцовство. [16+].
16.30 Д/ф. «Понять. Простить» [16+].
17.05, 18.05, 19.00 Т/с. «Женский доктор» [16+].
18.00, 23.35 6 кадров. [16+].
20.50 Т/с. «Всегда говори всегда 5» [16+].
00.30 Х/ф. «Невеста с заправки» [16+].
02.30 Х/ф. «Синьор Робинзон» [16+].

Звезда

06.10 Д/ф. «Легендарные полководцы. Алексей Брусилов» [12+].
07.10 Х/ф. «Риск без контракта» [12+].
09.00, 13.00, 18.00, 23.00 Новости дня.
09.15, 10.05, 21.35 «Процесс». [12+].
10.00, 14.00 Военные новости.
10.45 «Специальный репортаж». [12+].
11.25, 13.15, 14.05 Т/с. «Опера. Хроники убойного отдела» [16+].
18.40 Д/с. «Крылатый космос. Стратегия звездных войн», с. 4 «Буран над миром» [12+].
19.35 «Легенды кино». Л. Быков.
20.20 «Теория заговора». [12+].
20.45 «Код доступа». Фидель Кастро. [12+].
23.15 Д/с. «Легенды советского сыска» [16+].
00.00 «Звезда на «Звезде» с А. Стриженовым.
00.45 Х/ф. «Женя, Женечка и «Катюша».
02.25 Х/ф. «Небесные ласточки».

Русский роман

09.25 Х/ф «Ключи». (12+).
13.00 Х/ф «Везучая». (12+).
14.45 Х/ф «Не покидай меня, Любовь». (12+).
16.30 Х/ф «Любовь с испытательным сроком». (12+).
20.00 Х/ф «Тариф «Счастливая семья». (12+).
21.45 Х/ф «Плохая соседка». (12+).
23.30 Х/ф «Хозяйка большого города». (12+).
02.45 Х/ф «Полет бабочки». (12+).
06.10 Х/ф «Ключи». (12+).

5 канал

05.00, 09.00, 13.00, 22.00 «Известия».
05.10, 06.30, 07.40 Х/ф. «Долгая дорога в дюнах» [16+].
09.25 Т/с. «Дальнобойщики». [16+].
15.20 Т/с. «Дальнобойщики 2». [16+].
16.20 Т/с. «Детективы». [16+].
18.00 Т/с. «След».[16+].
22.30, 23.15 Т/с. «Последний мент» [16+].
00.00 «Известия. Итоговый выпуск».
00.30 Х/ф. «Мужики!..» [12+].
02.25 Х/ф. «Добровольцы» [12+].

МАТЧ!

08.30 «Поле битвы». [12+].
09.00, 10.55, 13.30, 16.55, 20.20, 23.55 Новости.
09.05, 13.35, 17.00, 20.25, 00.00 Все на Матч! Прямой эфир. Аналитика. Интервью. Эксперты.
11.00 Д/с. «500 лучших голов» [12+].
11.30 Футбол. Лига Европы. Раунд плей-офф. «Утрехт» (Нидерланды) - «Зенит» (Россия).
14.05 Футбол. Лига чемпионов. Раунд плей-офф. «Истанбул» (Турция) - «Севилья» (Испания).
16.05 Д/с. «Высшая лига» [12+].
16.35 «КХЛ. Разогрев». [12+].
17.30, 20.55 «Братский футбол». [16+].
18.00 Футбол. Суперкубок Испании. «Реал» (Мадрид) - «Барселона».
21.25 Все на футбол!
21.55 Футбол. Лига Европы. Раунд плей-офф. «Краснодар» (Россия) - «Црвена Звезда» (Сербия).
01.00 Х/ф. «Самоволка» [16+].
03.00 Обзор Лиги Европы. [12+].
03.30 Футбол. Лига чемпионов. Раунд плей-офф. «Селтик» (Шотландия) - «Астана» (Казахстан).
05.30 Профессиональный бокс. Дмитрий Бивол против Сэмюэла Кларксона. Бой за временный титул чемпиона мира по версии WBA в полутяжелом весе. [16+].
06.50 Д/ф. «Мой путь к Олимпии» [16+].

СТС

06.00 М/с.
07.00, 08.30 М/с. «Семейка Крудс. Начало».
07.25 М/с.
09.00, 00.30 Уральские пельмени. Любимое. [16+].
09.45 Х/ф. «Стукач» [12+].
12.00 Т/с. «Мамочки» [16+].
13.00 Т/с. «Кухня» [16+].
15.00 Т/с. «Восьмидесятые» [12+].
17.00 Т/с. «Воронины» [16+].
21.00 Х/ф. «Защитник» [16+].
22.45 Т/с. «Пока цветет папоротник» [16+].
01.00 Х/ф. «500 дней лета» [16+].
02.50 Х/ф. «Парикмахерша и чудовище».
04.50 Х/ф. «Семья» [16+].

ЦЕНТР U

06.00 Настроение.
08.10 «Доктор И...» [16+].
08.40 Х/ф. «Два капитана».
10.35 Д/ф. «Елена Сафонова. В поисках любви» [12+].
11.30, 14.30, 19.40, 22.00, 00.00 События.
11.50 Х/ф. «Чисто английское убийство» [12+].
13.40 «Мой герой. Роман Мадянов». [12+].
14.50 Город новостей.
15.05, 02.20 Х/ф. «Пуаро Агаты Кристи» [12+].
16.55 «Естественный отбор» [12+].
17.50 Х/ф. «Раненое сердце» [12+].
20.00 «Петровка, 38».
20.20 «Право голоса». [16+].
22.30 «10 самых...Скандалы с прислугой». [16+].
23.05 Д/ф. «Смерть на съёмочной площадке» [12+].
00.20 Х/ф. «Арлетт» [12+].
04.05 Д/ф. «Мэрилин Монро и её последняя любовь» [12+].

ТВ-3

06.00 М/ф.
09.30, 10.00, 17.30, 18.00 Т/с. «Слепая» [12+].
10.30, 11.00, 16.00, 16.30, 17.00 Д/ф. «Гадалка» [12+].
11.30 Не ври мне. Братья по оружию. [12+].
12.30 Не ври мне. Цветы на пенсию. [12+].
13.30, 14.00, 14.30 Д/ф. «Охотники за привидениями» [16+].
15.00 Мистические истории. [16+].
18.30 Дневник экстрасенса с Фатимой Хадуевой. [12+].
19.30, 20.30 Т/с. «Напарницы» [12+].
21.15, 22.15 Т/с. «Менталист» [12+].
23.00 Х/ф. «Клетка» [16+].
01.00, 02.00, 03.00, 04.00, 05.00 Т/с. «Навигатор» [16+].

ТНВ

07.00 «Головоломка» [6+].
07.50, 20.30, 22.30 «Новости Татарстана» [12+].
08.00, 04.00 Концерт «Все только начинается!» [6+].
10.00, 16.30, 21.30, 23.30 «Новости Татарстана». [12+].
10.10 «Народный будильник». [12+].
11.00, 01.00 Т/с. «Последний янычар» [12+].
12.00, 19.00 Т/с. «Месть» [12+].
12.50 Ретро-концерт.
13.30 «Секреты татарской кухни». [12+].
14.00, 03.00 Т/с. «Дом образцового содержания» [16+].
15.00 «Каравай» [6+].
15.30 Д/ф. (кат12+) [12+].
16.45 «Хочу мультфильм!».
17.00, 22.15 «Гостинчик для малышей».
17.15 «Литературное наследие» [12+].
17.40 М/ф.
18.00 Т/с. «Энид Блайтон. Книга приключений» [6+].
20.00 «Татары» [12+].
21.00 «Точка опоры» [16+].
22.00, 00.00 «Вызов 112». [16+].
22.10 «На улице Тукая».
23.00 «Черное озеро». [16+].
00.10 «Демография. Спрос на высокую рождаемость». [12+].
02.30 «Автомобиль». [12+].

ПЯТНИЦА 18 августа

Первый

05.00 «Доброе утро».
09.00, 12.00, 15.00 Новости.
09.20 «Контрольная закупка».
09.50 «Жить здорово!» [12+].
10.55, 04.45 «Модный приговор».
12.15 «Наедине со всеми». [16+].
13.20, 15.15, 17.00 «Время покажет». [16+].
16.00 «Мужское/Женское». [16+].
18.00 Вечерние новости.
18.45 «На самом деле». [16+].
19.50 «Поле чудес».
21.00 «Время».
21.30 Муз. фестиваль «Жара». Гала-концерт.
00.00 «Мистер Динамит: Восход Джеймса Брауна». [16+].
02.15 Х/ф. «Канкан» [12+].

Россия 1

05.00, 09.15 «Утро России». [12+].
09.00, 11.00, 14.00, 17.00, 20.00 «Вести». [12+].
09.55 «О самом главном». [12+].
11.40, 14.40, 17.20, 20.45 «Вести». Местное время. [12+].
11.55 Т/с. «Каменская» [16+].
14.55 Т/с. «Тайны следствия» [12+].
17.40 «Прямой эфир». [16+].
18.50 «60 минут». [12+].
21.00 «Юморина». [12+].
23.15 Х/ф. «Отпуск летом» [12+].
01.10 Т/с. «Защитница» [12+].

НТВ

05.00, 06.05 Т/с. «Адвокат» [16+].
06.00, 10.00, 13.00, 16.00, 19.00 «Сегодня».
07.00 «Деловое утро НТВ». [12+].
09.00 Т/с. «Возвращение Мухтара» [16+].
10.20 Т/с. «Лесник» [16+].
12.00 «Суд присяжных». [16+].
13.25, 18.30 «Чрезвычайное происшествие. Обзор».
14.00, 16.30 Т/с. «Улицы разбитых фонарей» [16+].
19.40 Т/с. «Морские дьяволы» [16+].
00.40 «Мы и наука. Наука и мы». [12+].
01.40 «Поедем, поедим!».
02.15 «Суд присяжных: главное дело». [16+].

ТНТ

07.00 «Два с половиной повара. Открытая кухня». [12+].
08.00, 08.30 «ТНТ. Best». [16+].
09.00 «Дом 2. Lite». [16+].
11.00 «Дом 2. Остров любви». [16+].
12.00 «Битва экстрасенсов». [16+].
13.30 Т/с. «Универ. Новая общага». «Привидение» [16+].
14.00, 14.30, 15.00, 15.30 Т/с. «Универ. Новая общага» [16+].
16.00, 17.00, 18.00, 19.00, 19.30, 20.00 «Открытый микрофон. Дайджесты 2017». [16+].
21.00 «Комеди Клаб. Дайджест». [16+].
22.00 «Открытый микрофон», [16+].
23.00 «Дом 2. Город любви». [16+].
00.00 «Дом 2. После заката». [16+].
01.00 «Такое кино!» [16+].
01.30 Х/ф. «Тело Дженнифер» [16+].
03.35, 04.30 «Перезагрузка». [16+].

ОТВ

06.00, 06.55, 11.20, 11.55, 14.30, 15.55, 17.35 «Погода на «ОТВ». [6+].
06.05 М/ф. «Маша и Медведь», «Смешарики», «Фиксики».
07.00 УТРОтв.
09.00, 21.00, 22.30, 03.00, 04.00, 05.00 «События». [16+].
09.05, 16.00 Х/ф. «Чисто английское убийство» [16+].
10.40, 18.50, 23.10, 03.30, 04.40, 05.40 «Патрульный участок». [16+].
11.00 «О личном и наличном». [12+].
11.25, 12.00, 18.00 Д/ф. «Вопрос времени» [12+].
12.30, 21.30, 02.00 Новости ТАУ «9 1/2». [16+].
13.30 «Новости ТМК». [16+].
13.40 Д/ф. «Труднейший в мире ремонт. Глубоководная техника» [16+].
14.35 Х/ф. «Сережа» [12+].
17.40 Выборы- 2017 г.
18.30 События.
18.40, 23.00, 04.30, 05.30 «События. Акцент». [16+].
19.10 Х/ф. «Казус кукоцкого» [16+].
23.30 Х/ф. «Нечто» [18+].
01.15 «Музыкальная Европа: Sabaton». [12+].
03.50 «Действующие лица».

Рен-ТВ

05.00, 03.30 «Территория заблуждений с Игорем Прокопенко». [16+].
06.00, 09.00 «Документальный проект». [16+].
07.00 «С бодрым утром!» [16+].
08.30, 12.30, 16.30, 19.30 «Новости». [16+].
12.00, 15.55, 19.00 «Информационная программа 112». [16+].
13.00 «Загадки человечества с Олегом Шишкиным». [16+].
14.00 Х/ф. «Время ведьм» [16+].
17.00 «Тайны Чапман». [16+].
18.00 «Самые шокирующие гипотезы». [16+].
20.00 «Как они нас убивают? Тайная жизнь домашних животных». [16+].
21.00 «Танковый бой: лучшие против лучших». [16+].
23.00 Х/ф. «Вне/себя» [16+].
01.10 Х/ф. «Дьявольский особняк» [16+].

Че

06.00 Д/с. «100 великих» [16+].
06.30 КВН. Высший балл. [16+].
07.30 Дорожные войны. [16+].
10.00 «Вундеркинды». [12+].
12.00 Х/ф. «Вне времени» [12+].
14.15 Х/ф. «Банды Нью-Йорка» [16+].
17.30 КВН на бис. [16+].
19.30 Х/ф. «Данди по прозвищу Крокодил» [12+].
21.25 Х/ф. «Крокодил Данди 2».
23.30 Х/ф. «Основной инстинкт» [18+].
02.00 Х/ф. «Голодный кролик атакует» [18+].

Домашний

06.30, 06.00 Жить вкусно с Джейми Оливером. [16+].
07.30 По делам несовершеннолетних. [16+].
11.00 Х/ф. «Повороты судьбы» [16+].
18.00, 22.40 Любовь зла. [16+].
19.00 Х/ф. «Гадкий утенок» [16+].
23.40 6 кадров. [16+].
00.30 Х/ф. «Не могу сказать «прощай» [16+].
02.15 Х/ф. «Нечаянная радость» [16+].

Звезда

06.05 «Научный детектив». [12+].
06.40 Х/ф. «Мировой парень».
08.25, 09.15, 10.05 Х/ф. «В стреляющей глуши» [12+].
09.00, 13.00, 18.00, 23.00 Новости дня.
10.00, 14.00 Военные новости.
10.35 Х/ф. «Стрелы Робин Гуда».
12.15, 13.15 Х/ф. «Горячая точка» [12+].
14.05 Х/ф. «Рысь» [16+].
16.10 Х/ф. «Приказано взять живым».
18.40 Х/ф. «Женитьба Бальзаминова».
20.30 Х/ф. «Пираты XX века» [12+].
22.10, 23.15 Х/ф. «Берем все на себя».
00.00 Х/ф. «Правда лейтенанта Климова» [12+].
01.45 Х/ф. «Подвиг Одессы».

Русский роман

09.30 Х/ф «Везучая». (12+).
11.15 Х/ф «Не покидай меня, Любовь». (12+).
13.00 Х/ф «Любовь с испытательным сроком». (12+).
16.30 Х/ф «Тариф «Счастливая семья». (12+).
18.15 Х/ф «Плохая соседка». (12+).
20.00 Х/ф «Хозяйка большого города». (12+).
23.25 Х/ф «Ванька». (16+).
01.00 Х/ф «Работа над ошибками». (12+).
02.50 Х/ф «Ключи». (12+).
06.10 Х/ф «Везучая». (12+).
07.50 Х/ф «Не покидай меня, Любовь». (12+).

5 канал

05.00, 09.00, 13.00 «Известия».
05.10, 06.25, 07.40 Х/ф. «Долгая дорога в дюнах» [16+].
09.25 Т/с. «Дальнобойщики 2». [16+].
16.20, 04.20 Т/с. «Детективы». [16+].
18.00 Т/с. «След». [16+].
22.45 Т/с. «Детективы». [16+].

Матч!

08.30 «Поле битвы». [12+].
09.00, 10.55, 13.25, 16.55 Новости.
09.05, 13.35, 17.00, 19.25, 01.25 Все на Матч! Прямой эфир. Аналитика. Интервью. Эксперты.
11.00 Д/с. «500 лучших голов» [12+].
11.30 Х/ф. «Самоволка» [16+].
14.05 «Братский футбол». [16+].
14.35 Футбол. Лига Европы. Раунд плей-офф. «Краснодар» (Россия) - «Црвена Звезда» (Сербия).
16.35 «КХЛ. Разогрев». [12+].
17.25 Х/ф. «Герой» [12+].
19.55 Д/ф. «Тренеры. Live» [12+].
20.25 Все на футбол! Афиша. [12+].
21.25 Росгосстрах. Чемпионат России по футболу. «Тосно» - «СКА-Хабаровск».
23.25 Футбол. Чемпионат Германии. «Бавария» - «Байер».
02.00 Байк-шоу. [16+].
03.00 Футбол. Суперкубок Англии. «Челси» - «Арсенал».
05.10 Футбол. Суперкубок Италии. «Ювентус» - «Лацио».
07.20 Футбол. Суперкубок Испании. «Реал» (Мадрид) - «Барселона».

СТС

06.00 М/с.
07.00, 08.30 М/с. «Семейка Крудс. Начало».
07.25 М/с.
09.00, 19.00 Уральские пельмени. Любимое. [16+].
10.10 Х/ф. «Защитник» [16+].
12.00 Т/с. «Мамочки» [16+].
13.00 Т/с. «Кухня» [16+].
15.00 Т/с. «Восьмидесятые» [16+].
17.00 Т/с. «Воронины» [16+].
19.30 Шоу «Уральских пельменей». [16+].
21.00 Х/ф. «Элизиум» [16+].
23.05 Х/ф. «Пятьдесят оттенков серого» [18+].
01.30 Х/ф. «Отступники» [16+].
04.20 Т/с. «Супергерл» [16+].

ТВ Центр

06.00 Настроение.
08.00 Тайны нашего кино. «Судьба резидента». [12+].
08.35 Х/ф. «Возвращение резидента» [12+].
11.20 Х/ф. «Конец операции «Резидент» [12+].
11.30, 14.30, 19.40, 22.00 События.
11.50 «Конец операции «Резидент». Продолжение фильма. [12+].
14.50 Город новостей.
15.10 «10 самых...Скандалы с прислугой». [16+].
15.45 Х/ф. «Дело Румянцева».
17.50 Х/ф. «Призрак на двоих» [12+].
20.05 «Петровка, 38».
20.20 «Право голоса». [16+].
22.30 Екатерина Андреева в программе «Жена. История любви». [16+].
00.00 Х/ф. «Разрешите тебя поцеловать... На свадьбе» [12+].
01.55 Х/ф. «Пуаро Агаты Кристи» [12+].

ТВ-3

06.00 М/ф.
09.30, 10.00, 17.30 Т/с. «Слепая» [12+].
10.30, 11.00, 16.00, 16.30, 17.00 Д/ф. «Гадалка» [12+].
11.30 Не ври мне. Нереальный брак. [12+].
12.30 Не ври мне. Тайное увлечение. [12+].
13.30, 14.00, 14.30 Д/ф. «Охотники за привидениями» [16+].
15.00 Мистические истории. [16+].
18.00 Дневник экстрасенса с Татьяной Лариной. [16+].
19.00 Человек-невидимка. [12+].
20.00 Х/ф. «Пиксели» [12+].
22.00 Х/ф. «Час пик 3» [16+].
23.45 Х/ф. «Полет Феникса» [12+].
02.00 Х/ф. «Проект Х: Дорвались» [16+].
03.45 Тайные знаки. [12+].

ТНВ

07.00 «Народ мой...» [12+].
07.25, 12.50 «Наставление» [6+].
07.50, 20.30, 22.30 «Новости Татарстана» [12+].
08.00 «Праздник жизни». Юбилейный концерт Гульзады Сафиуллиной [6+].
10.00, 16.30, 21.30, 23.30 «Новости Татарстана». [12+].
10.10, 01.55 Т/с. «Последний янычар» [12+].
12.00, 19.00 Т/с. «Месть» [12+].
13.30 «Секреты татарской кухни». [12+].
14.00, 03.30 Т/с. «Дом образцового содержания» [16+].
15.00 «Головоломка» [6+].
16.00 «Актуальный ислам» [6+].
16.15 «Все суры Корана» [6+].
16.45 «Хочу мультфильм!».
17.00, 22.15 «Гостинчик для малышей».
17.15 «Тамчы-шоу».
17.40 М/ф.
18.00 Т/с. «Энид Блайтон. Книга приключений» [6+].
20.00 «Родная земля» [12+].
21.00 Ток-шоу «Точка опоры» [16+].
22.00, 00.00 «Вызов 112». [16+].
22.10 «На улице Тукая».
23.00 «ДК». [12+].
23.15 «Если хочешь быть здоровым...» [12+].
00.10 Х/ф. «Плохая мамочка» [16+].
04.20 «Музыкальные сливки». [12+].

СУББОТА 19 августа

Первый

05.50, 06.10 «Россия от края до края». [12+].
06.00, 10.00, 12.00 Новости.
06.55 Т/с. «Три мушкетера» [12+].
08.45 М/с. «Смешарики. Новые приключения».
09.00 «Играй, гармонь любимая!».
09.45 «Слово пастыря».
10.15 «Неслужебный роман Людмилы Ивановой». [12+].
11.20 «Смак». [12+].
12.15 «Идеальный ремонт».
13.15 «Вокруг смеха».
15.00 Муз. фестиваль «Жара». Гала-концерт.
18.00 Вечерние новости.
18.15 «Муслим Магомаев. Нет солнца без тебя...» [12+].
19.20 «Кто хочет стать миллионером?».
21.00 «Время».
21.20 «Сегодня вечером». [16+].
23.00 «КВН». Премьер-лига. [16+].
00.35 Х/ф. «Идентификация Борна» [12+].
02.45 Х/ф. «Че!» [16+].

Россия 1

05.15 Т/с. «Без следа» [12+].
07.10 «Живые истории». [12+].
08.00, 11.20 «Вести». Местное время. [12+].
08.20 «Россия. Местное время». [12+].
09.20 «Сто к одному». [12+].
10.10 «Пятеро на одного». [12+].
11.00, 14.00, 20.00 «Вести». [12+].
11.40 «Юмор! Юмор! Юмор!» [16+].
14.20 Х/ф. «Мой близкий враг» [12+].
18.00 «Субботний вечер». [12+].
20.50 Х/ф. «Счастье по договору» [12+].
00.50 Х/ф. «Свадьбы не будет» [12+].
02.50 Т/с. «Марш Турецкого 3» [12+].

НТВ

05.50 «Ты супер!».
08.00, 10.00, 16.00, 19.00 «Сегодня».
08.20 «Устами младенца».
09.00 «Готовим с Алексеем Зиминым».
09.25 «Умный дом».
10.20 «Главная дорога». [16+].
11.00 «Еда живая и мертвая». [12+].
11.55 «Квартирный вопрос».
13.00 «НашПотребНадзор». [16+].
14.05 «Поедем, поедим!».
15.05 «Своя игра».
16.20 «Однажды...» [16+].
17.00 «Секрет на миллион». Ф. Киркоров. [16+].
19.25 Т/с. «Куба» [16+].
01.00 «Экстрасенсы против детективов». [16+].
02.30 «Суд присяжных: главное дело». [16+].

ТНТ

07.00 Х/ф. «Скуби-Ду» [12+].
08.30, 03.10 «ТНТ Music». [16+].
09.00 «Агенты 003». [16+].
09.30 «Дом 2. Lite». [16+].
10.30 «Дом 2. Остров любви». [16+].
11.30 «Школа ремонта», [12+].
12.30, 13.00, 13.30, 14.00, 14.30, 15.00, 15.30, 15.55, 16.25, 16.55, 17.20, 17.50, 18.15 Т/с. «СашаТаня» [16+].
18.45 Х/ф. «Kingsman: Секретная служба» [16+].
21.30 «Танцы 4». [16+].
23.30 «Дом 2. Город любви». [16+].
00.30 «Дом 2. После заката». [16+].
01.30 Х/ф. «Идиократия» [16+].
03.40, 04.40 «Перезагрузка». [16+].

ОТВ

06.00, 07.55, 12.20, 16.55, 17.35, 18.55 «Погода на «ОТВ». [6+].
06.05 М/ф. «Маша и Медведь», «Фиксики».
06.20 Х/ф. «Сережа» [12+].
08.00 Новости ТАУ «9 1/2». [16+].
09.00 Д/ф. «Неисследованные глубины. Истоки жизни» [16+].
09.50 Д/ф. «Возвращение дымчатых леопардов» [16+].
10.40 «О личном и наличном». [12+].
11.00 «Все о ЖКХ». [16+].
11.20 М/ф. «Маша и Медведь».
11.30, 18.00 Программа Галины Левиной «Рецепт». [16+].
12.00 «Национальное измерение». [16+].
12.25 «Елена Малахова: ЖКХ для человека». [16+].
12.30, 05.00 «Патрульный участок. На дорогах». [16+].
13.00 «Наследники Урарту». [16+].
13.15, 17.40 «Все о загородной жизни». [12+].
13.35 «Город на карте». [16+].
13.50 «Юбилейный вечер Олега Табакова». [12+].
15.15 Х/ф. «Шумный день» [12+].
17.00 «Прокуратура. На страже закона». [16+].
17.15, 21.00, 05.40 Итоги недели.
18.30 Модный тележурнал «Мельница». [12+].
19.00 «События. Акцент. Время местное». [16+].
19.10 Х/ф. «Казус кукоцкого» [16+].
22.00 «Четвертая власть». [16+].
22.30 Х/ф. «Любовь и страхи Марии» [16+].
00.15 Х/ф. «Груз без маркировки» [12+].
01.45 Х/ф. «Жестокий романс» [12+].

Рен-ТВ

05.00, 17.00, 04.00 «Территория заблуждений с Игорем Прокопенко». [16+].
07.30 Т/с. «Агенты «Щ.И.Т» [16+].
10.00 «Минтранс». [16+].
10.45 «Самая полезная программа». [16+].
11.40 «Ремонт по-честному». [16+].
12.25, 12.35, 16.35 «Военная тайна с Игорем Прокопенко». [16+].
12.30, 16.30 «Новости». [16+].
19.00 «Засекреченные списки. Тайное братство: кто хочет управлять миром?» [16+].
21.00 Х/ф. «Боги Египта» [16+].
23.15 Х/ф. «Скайлайн» [16+].
01.00 Х/ф. «Жена астронавта» [18+].
03.00 «Самые шокирующие гипотезы». [16+].

Че

06.00 М/ф.
07.30 «24».
14.30 Путь Баженова: Напролом. [16+].
15.30 Х/ф. «Ослепленный желаниями» [16+].
17.30 Х/ф. «Данди по прозвищу Крокодил» [12+].
19.15 Х/ф. «Крокодил Данди 2».
21.30 Х/ф. «Крокодил Данди в Лос-Анджелесе» [12+].
23.15 Х/ф. «Голодный кролик атакует» [18+].
01.15 Х/ф. «Проповедник с пулеметом» [16+].
03.50 Т/с. «Морская полиция: Спецотдел» [16+].

Домашний

06.30, 05.30 Жить вкусно с Джейми Оливером. [16+].
07.30, 23.50 6 кадров. [16+].
08.25 Х/ф. «Не могу сказать «прощай» [16+].
10.10 Х/ф. «Любить и ненавидеть. Королевский сорняк» [16+].
14.15 Х/ф. «Нечаянная радость» [16+].
18.00 Любовь зла. [16+].
19.00 Х/ф. «Была тебе любимая» [16+].
22.50 Д/ф. «Женщины со сверхспособностями» [16+].
00.30 Х/ф. «Привидение» [16+].
02.55 Х/ф. «Женатый холостяк» [16+].

Звезда

05.20 Х/ф. «Царевич Проша».
07.10 Х/ф. «Женитьба Бальзаминова».
09.00, 13.00, 18.00, 23.00 Новости дня.
09.15 «Легенды цирка с Эдгардом Запашным». Мартин Лейси.
09.40 «Последний день». Н. Крачковская. [12+].
10.30 «Не факт!».
11.00 Д/с. «Загадки века с Сергеем Медведевым». «Кио. Тайны знаменитых волшебников» [12+].
11.50 «Улика из прошлого». Маяковский. [16+].
12.35 «Специальный репортаж». [12+].
13.15 Д/с. «Секретная папка». «Тайна обороны Крыма. 170 дней в аду» [12+].
14.00 Х/ф. «Юность Петра» [12+].
17.00, 18.25 Х/ф. «В начале славных дел» [12+].
18.10 «Задело!» с Н. Петровым.
20.10 Х/ф. «Гусарская баллада».
22.05, 23.15 Т/с. «Клуб самоубийц, или Приключения титулованной особы».
02.20 Х/ф. «Приказано взять живым».

Русский роман

09.25 Х/ф «Любовь с испытательным сроком». (12+).
13.00 Х/ф «Тариф «Счастливая семья». (12+).
14.45 Х/ф «Плохая соседка». (12+).
16.35 Х/ф «Хозяйка большого города». (12+).
20.00 Х/ф «Ванька». (16+).
21.40 Х/ф «Работа над ошибками». (12+).
23.35 Х/ф «Трава под снегом». (12+).
03.00 Х/ф «Везучая». (12+).
04.40 Х/ф «Не покидай меня, Любовь». (12+).
06.20 Х/ф «Любовь с испытательным сроком». (12+).

5 канал

05.00 М/ф.
09.00 «Известия».
09.15 Т/с. «След». [16+].
00.00, 00.55, 01.50, 02.40, 03.30, 04.25, 05.15, 06.10 Т/с. «Высший пилотаж» [16+].

Матч!

08.30 Футбол. Суперкубок Испании. «Реал» (Мадрид) - «Барселона».
09.30 «Звезды футбола». [12+].
10.00 Все на Матч! События недели. [12+].
10.45 Д/ф. «Тренеры. Live» [12+].
11.15 Х/ф. «Герой» [12+].
13.15, 15.45, 21.45, 00.55 Новости.
13.25 Автоспорт. Mitjet 2L. Кубок России.
14.15 «Автоинспекция». [12+].
14.45 Все на футбол! Афиша. [12+].
15.55, 01.00 Все на Матч! Прямой эфир. Аналитика. Интервью. Эксперты.
16.25 «НЕфутбольная страна». [12+].
16.55 Росгосстрах. Чемпионат России по футболу. «Урал» (Екатеринбург) - ЦСКА.
18.55 Росгосстрах. Чемпионат России по футболу. «Спартак» (Москва) - «Локомотив» (Москва).
21.55 Росгосстрах. Чемпионат России по футболу. «Рубин» (Казань) - «Анжи» (Махачкала).
23.55 Автоспорт. Mitjet 2L. Кубок России.
01.30 Летняя Универсиада- 2017 г. Церемония открытия.
03.00 Футбол. Чемпионат Англии. «Суонси» - «Манчестер Юнайтед».
05.00 Футбол. Чемпионат Италии. «Ювентус» - «Кальяри».
07.00 Профессиональный бокс. Теренс Кроуфорд против Джулиуса Индонго. Бой за титулы чемпиона мира по версиям WBC, WBO, IBF и WBA Super в первом полусреднем весе.

СТС

06.00 М/с.
09.30 Шоу «Уральских пельменей». [16+].
10.30 Успеть за 24 часа. [16+].
11.30 М/ф. «Монстры против овощей».
12.10 М/ф. «Реальная белка».
13.45, 00.40 Х/ф. «За бортом» [12+].
16.00 Уральские пельмени. Любимое. [16+].
16.40 Х/ф. «Элизиум» [16+].
18.45 Х/ф. «Призрак».
21.00 Х/ф. «Лысый нянька. Спецзадание».
22.50 Х/ф. «Голая правда» [16+].
02.55 Х/ф. «Конго».

ТВ Центр

05.30 «Марш-бросок». [12+].
05.55 АБВГДейка.
06.25 Х/ф. «Остров сокровищ».
08.10 «Православная энциклопедия» [6+].
08.35 Д/ф. «Екатерина Савинова. Шаг в бездну» [12+].
09.30 Х/ф. «Обыкновенный человек» [12+].
11.30, 14.30, 21.00 События.
11.45 Х/ф. «Пять минут страха» [12+].
13.25 Х/ф. «Замуж после всех» [12+].
14.45 «Замуж после всех». Продолжение фильма. [12+].
17.25 Х/ф. «Опасное заблуждение» [12+].
21.15 «Право голоса». [16+].
00.30 «Бильярд на шахматной доске». [16+].
01.05 «90-е. Голые Золушки». [16+].
01.55 «Прощание. Андрей Миронов». [16+].
02.45 Д/ф. «Смерть на съёмочной площадке» [12+].
03.50 Х/ф. «Инспектор Льюис» [12+].

ТВ-3

06.00, 10.00 М/ф.
09.30 Школа доктора Комаровского. [12+].
11.30, 03.30 Х/ф. «Стальной гигант».
13.00 Х/ф. «Полет Феникса» [12+].
15.15 Х/ф. «Час пик 3» [16+].
17.00 Х/ф. «Пиксели» [12+].
19.00 Х/ф. «Вторжение» [16+].
21.00 Х/ф. «Контакт» [12+].
23.45 Х/ф. «Хватай и беги» [16+].
01.30 Х/ф. «Агент по кличке Спот».

ТНВ

07.00 Х/ф. «Плохая мамочка» [16+].
08.40 «Байки от Ходжы Насреддина». [12+].
09.00 «Музыкальные поздравления» [6+].
11.30 «Автомобиль». [12+].
12.00 Хит-парад [12+].
13.00 «Демография. Спрос на высокую рождаемость». [12+].
14.00 «Каравай» [6+].
14.30 «Видеоспорт». [12+].
15.00 Спектакль «Недотепа Гулюза» [12+].
17.35 Концерт.
18.00 «Наставление» [6+].
18.30 «Татары» [12+].
19.00 «Наш след в истории» [6+].
19.30 «Литературное наследие» [12+].
20.00 «КВН РТ 2017». [12+].
21.00 «Ступени». [12+].
21.30 Новости в субботу. [12+].
22.00 Футбол. Чемпионат России. «Рубин» - «Анжи». Трансляция из Казани [6+].
00.00 Х/ф. «Ищите женщину».
02.40 Спектакль «Юсуф и Зулейха» [12+].
04.25 Футбол. Чемпионат России. «Рубин» - «Анжи» [6+].
06.00 «Адам и Ева» [6+].
06.30 «Татарские народные мелодии».

ВОСКРЕСЕНЬЕ 20 августа

Первый

06.00, 10.00, 12.00 Новости.
06.10 Х/ф. «Дядя Ваня».
08.15 М/с. «Смешарики. Пин-код».
08.25 «Часовой». [12+].
08.55 «Здоровье». [16+].
10.10 «Непутевые заметки» [12+].
10.30 «Честное слово».
11.10 «Пока все дома».
12.15 «Фазенда».
12.55 «Теория заговора». [16+].
14.00 К юбилею режиссера. «Поле притяжения Андрея Кончаловского». [12+].
15.00 Х/ф. «Белые ночи почтальона Алексея Тряпицына» [16+].
16.55 Большой праздничный концерт, посвященный 105-летию Воздушно-космических сил РФ.
19.00 «Три аккорда». [16+].
21.00 «Время».
21.30 «Голосящий КиВиН». [16+].
00.40 Х/ф. «Другая Бовари» [16+].
02.30 Х/ф. «Плохая медицина» [16+].

РОССИЯ 1

05.00 Т/с. «Без следа» [12+].
07.00 М/с. «Маша и медведь» [12+].
07.30 «Сам себе режиссер». [12+].
08.20 «Смехопанорама» [12+].
08.50 «Утренняя почта». [12+].
09.30 «Сто к одному». [12+].
10.20 «Местное время. Вести - Урал». Неделя в городе. [12+].
11.00, 14.00, 20.00 «Вести». [12+].
11.20 «Семейный альбом». К юбилею И. Скобцевой. [12+].
12.05, 14.20 Т/с. «Время дочерей» [12+].
21.45 «Воскресный вечер с Владимиром Соловьевым». [12+].
00.15 Х/ф. «Глянец» [16+].
02.50 Х/ф. «Искушение» [12+].

НТВ

05.00 Т/с. «2, 5 человека» [16+].
05.50 «Ты супер!».
08.00, 10.00, 16.00, 19.00 «Сегодня».
08.20 Лотерея «Счастливое утро».
09.25 «Едим дома».
10.20 «Первая передача». [16+].
11.00 «Чудо техники». [12+].
11.55 «Дачный ответ».
13.00 «НашПотребНадзор». [16+].
14.05 «Поедем, поедим!».
15.05 «Своя игра».
16.20 «Следствие вели...» [16+].
18.00 «Новые русские сенсации». [16+].
19.25 Т/с. «Ментовские войны» [16+].
23.10 «Ты не поверишь!» [16+].
23.55 «Экстрасенсы против детективов». [16+].
01.20 Х/ф. «Ко мне, Мухтар!».
03.00 «Судебный детектив». [16+].

ТНТ

07.00, 07.30 «ТНТ. Mix», [16+].
08.00, 08.30 «ТНТ. Best». [16+].
09.00 «Дом 2. Lite». [16+].
10.00 «Дом 2. Остров любви». [16+].
11.00 «Перезагрузка», [16+].
12.00 «Импровизация», [16+].
13.00 «Открытый микрофон», [16+].
14.00 «Однажды в России. Лучшее». [16+].
14.30 Х/ф. «Битва титанов» [16+].
16.30 Х/ф. «Kingsman: Секретная служба» [16+].
19.00, 19.30 «Комеди Клаб. Дайджест». [16+].
20.00 «Где логика?», [16+].
21.00 «Однажды в России. Дайджесты 2017». [16+].
22.00 «Stand Up. Дайджест 2017». [16+].
23.00 «Дом 2. Город любви». [16+].
00.00 «Дом 2. После заката». [16+].
01.00 Х/ф. «Вам письмо» [12+].
03.20 Х/ф. «Дневник памяти» [16+].

ОТВ

06.00, 08.25, 19.55 «Погода на «ОТВ». [6+].
06.05 М/ф. «Маша и Медведь», «Смешарики», «Фиксики».
06.55, 03.25 Х/ф. «Старый знакомый» [12+].
08.30 Программа Галины Левиной «Рецепт». [16+].
09.00 Х/ф. «Казус кукоцкого» [16+].
20.00 Х/ф. «Жестокий романс» [12+].
22.30 Итоги недели.
23.30 «Четвертая власть». [16+].
00.00 Х/ф. «Нечто» [18+].
01.45 Х/ф. «Любовь и страхи Марии» [16+].

Рен-ТВ

05.00 «Территория заблуждений с Игорем Прокопенко». [16+].
08.00 Т/с. «Гаишники 2» [16+].
00.00 «Соль». «Бахыт-Компот». [16+].
01.45 «Военная тайна с Игорем Прокопенко». [16+].

Че

06.00 Д/с. «100 великих» [16+].
07.50 М/ф.
10.15 Х/ф. «Банды Нью-Йорка» [16+].
13.30 Т/с. «Солдаты» [12+].
22.00 Путь Баженова: Напролом. [16+].
23.00 Х/ф. «Проповедник с пулеметом» [16+].
01.30 Х/ф. «Фантом» [16+].
03.15 Х/ф. «Дорз» [16+].

Домашний

06.30, 06.00 Жить вкусно с Джейми Оливером. [16+].
07.30, 00.00, 05.50 6 кадров. [16+].
08.00 Х/ф. «Привидение» [16+].
10.30 Х/ф. «Ворожея» [16+].
14.20 Х/ф. «Гадкий утенок» [16+].
18.00 Любовь зла. [16+].
19.00 Х/ф. «Провинциальная муза» [16+].
23.00 Д/ф. «Женщины со сверхспособностями» [16+].
00.30 Х/ф. «Была тебе любимая» [16+].
04.15 Х/ф. «1001 ночь» [16+].

Звезда

05.50 Х/ф. «Ветер «Надежды».
07.20 Х/ф. «Пираты XX века» [12+].
09.00 Новости недели с Ю. Подкопаевым.
09.25 «Служу России».
09.55 «Военная приемка».
10.45 «Детектив». [12+].
11.10 «Код доступа». Фидель Кастро. [12+].
12.05 «Специальный репортаж». [12+].
12.25 «Теория заговора». [12+].
13.00 Новости дня.
13.15 «Научный детектив». [12+].
13.35 Т/с. «Подстава» [16+].
18.00 Новости. Главное.
18.45 Д/с. «Легенды советского сыска. Годы войны» [16+].
20.20 Д/с. «Незримый бой» [16+].
22.00 «Прогнозы». [12+].
22.45 «Фетисов». [12+].
23.35 Х/ф. «Юность Петра» [12+].
02.20 Х/ф. «В начале славных дел» [12+].

Русский роман

09.35 Х/ф «Тариф «Счастливая семья». (12+).
11.20 Х/ф «Плохая соседка». (12+).
13.10 Х/ф «Хозяйка большого города». (12+).
16.30 Х/ф «Ванька». (16+).
18.10 Х/ф «Работа над ошибками». (12+).
20.00 Х/ф «Трава под снегом». (12+).
23.40 Х/ф «Берега». (12+).
02.55 Х/ф «Любовь с испытательным сроком». (12+).
06.15 Х/ф «Тариф «Счастливая семья». (12+).
07.50 Х/ф «Плохая соседка». (12+).

5 канал

07.00 М/ф.
09.00 «Известия».
09.15 Д/ф. «Валерия. От разлуки до любви» [12+].
10.20, 11.05, 11.55, 12.40, 13.25, 14.10, 15.00, 15.50, 16.35 Т/с. «Последний мент» [16+].
17.20, 18.20, 19.20, 20.20, 21.20, 22.20, 23.15, 00.15 Т/с. «Кордон следователя Савельева» [16+].
01.10 Х/ф. «Афера Томаса Крауна» [16+].
03.20 Х/ф. «Прорыв» [16+].

МАТЧ!

08.30 Профессиональный бокс. Теренс Кроуфорд против Джулиуса Индонго. Бой за титулы чемпиона мира по версиям WBC, WBO, IBF и WBA Super в первом полусреднем весе.
10.00 Все на Матч! События недели. [12+].
10.25 Д/ф. «Роковая глубина» [16+].
11.25 Летняя Универсиада-2017 г. Прыжки в воду. Женщины. Трамплин 1м. Финал.
12.15, 15.00, 18.55 Новости.
12.25 Д/с. «Вся правда про...» [12+].
12.55 Летняя Универсиада-2017 г. Синхронные прыжки в воду. Мужчины. Вышка. Финал.
14.00 Летняя Универсиада-2017 г. Дзюдо. Финалы. Прямая трансляция из Тайбэя.
15.10 Летняя Универсиада-2017 г. Спортивная гимнастика. Мужчины. Команды.
16.55 Росгосстрах. Чемпионат России по футболу. «Амкар» (Пермь) - «Зенит» (Санкт-Петербург).
19.00 Летняя Универсиада-2017 г. Фехтование. Шпага. Женщины. Сабля. Мужчины. Финалы.
19.25, 01.05 Все на Матч! Прямой эфир. Аналитика. Интервью. Эксперты.
19.55 Футбол. Чемпионат Англии. «Тоттенхэм» - «Челси».
21.55 Росгосстрах. Чемпионат России по футболу. «Ростов» - «Краснодар».
23.55 После футбола с Георгием Черданцевым.
00.55 «В этот день в истории спорта». [12+].
01.35 Парусный спорт. Европейская парусная Лига чемпионов.
02.35 Х/ф. «Победители» [12+].
05.00 Д/ф. «Ралли - дорога ярости» [16+].
06.05 «Лучшее в спорте». [12+].
06.30 Д/ф. «Первый: История Олимпийских игр 2012 года в Лондоне» [12+].

СТС

06.00 М/с.
09.00 М/ф.
11.55 Х/ф. «Десять причин моей ненависти».
13.45 Х/ф. «Призрак».
16.00 Уральские пельмени. Любимое. [16+].
16.40 Х/ф. «Лысый нянька. Спецзадание».
18.30, 01.10 Х/ф. «Чего хотят женщины?» [16+].
21.00 Х/ф. «Джек Ричер 2. Никогда не возвращайся» [16+].
23.25 Х/ф. «Законы привлекательности» [16+].
03.35 Х/ф. «Голый пистолет 33 и 1/3».

ЦЕНТР

05.40 Х/ф. «Два капитана».
07.30 «Фактор жизни». [12+].
08.05 Тайны нашего кино. «Ширли-мырли». [12+].
08.35 Х/ф. «Горбун» [6+].
10.40 «Барышня и кулинар». [12+].
11.20 «Петровка, 38».
11.30, 14.30, 00.20 События.
11.45 Х/ф. «Дело Румянцева».
13.45 «Смех с доставкой на дом». [12+].
14.45 «Советские мафии. Дело мясников» [16+].
15.35 «Советские мафии. Демон перестройки». [16+].
16.20 «Прощание. Александр Абдулов». [16+].
17.05 Х/ф. «Свой чужой сын» [12+].
20.40 Х/ф. «Дилетант» [12+].
00.35 Х/ф. «Возвращение резидента» [12+].
03.15 Х/ф. «Конец операции «Резидент» [12+].

ТВ-3

06.00 М/ф.
08.00 Школа доктора Комаровского. [12+].
08.30 Х/ф. «Агент по кличке Спот».
10.30, 11.15, 12.00, 12.45, 13.30 Т/с. «С.S.I.: Место преступления» [16+].
14.15 Х/ф. «Вторжение» [16+].
16.15 Х/ф. «Контакт» [12+].
19.00 Х/ф. «На игре» [16+].
20.45 Х/ф. «На игре 2» [16+].
22.30 Х/ф. «Челюсти» [16+].
00.15 Х/ф. «Проект Х: Дорвались» [16+].
02.00 Х/ф. «Хватай и беги» [16+].
03.45 Тайные знаки. [12+].

ТНВ

07.00 Х/ф. «Ищите женщину».
09.30, 22.30 Концерт.
10.00, 15.30 «Ступени». [12+].
10.30 М/ф.
11.00 «ДК». [12+].
11.15, 14.30 Д/ф. (кат12+) [12+].
11.45 «Тамчы-шоу».
12.15 «Молодежная остановка». [12+].
12.45 «Музыкальные сливки». [12+].
13.30 «Секреты татарской кухни». [12+].
14.00 «Каравай» [6+].
16.00 «От сердца - к сердцу». Ильдус Габдрахманов [6+].
17.00 «Песочные часы» [12+].
18.00 «Споемте, друзья!» [6+].
19.00 «Видеоспорт». [12+].
19.30 «Литературное наследие» [12+].
21.30, 00.00 «Семь дней». [12+].
23.30 «Семейный ужин» [6+].
01.00 Х/ф. «Белый шквал» [12+].
03.15 Х/ф. «Доигрались!» [12+].

Коммунальное хозяйство

Должников – к ответу

ЭНЕРГОСБЫТ

Кража электроэнергии ведет не только к значительным убыткам компаний, но и наносит материальный ущерб каждому ответственному собственнику жилья.

Общедомовой прибор учета, установленный в доме, фиксирует весь поступающий в дом объем электроэнергии. При этом индивидуальное потребление отключенной квартиры должника не учитывается и «падает» на общий объем потребления, увеличивая расход электроэнергии на общедомовые нужды. Плата за электроэнергию на общедомовые нужды в квитанции каждого абонента растет: ведь он платит за соседа-самовольного подключенца! Если Вам что-либо известно о случаях самовольного подключения, просим сообщить об этом в Красноуральский офис продаж по т. (34343) 2-82-56.

Красноуральский офис ЭнергосбыТ Плюс ведет активную претензионно-исковую работу. На сегодняшний день по территории Верхней Туры направлено 180 заявлений в суд на сумму свыше 1 млн рублей. С 01.06.2016 упрощена процедура взыскания долгов за услуги ЖКХ. В Гражданский и Арбитражный процессуальные кодексы внесены поправки, которые разрешают взыскивать в приказном порядке платежи за коммунальные услуги. А это значит, что теперь не нужно проводить утомительные судебные процессы с жильцами, достаточно прийти в суд и получить судебные приказы на всех должников. Судебный приказ по получении направляется в службу судебных приставов или в организацию, где работает должник, либо в банк. На основании судебного приказа, на счет должника накладывается арест и производится списание денежных средств. В начале прошлого года значительно увеличился размер пени за несвоевременную оплату. Теперь процент за просрочку составляет не 1/300 часть ставки рефинансирования ЦБ РФ, а 1/130 ее часть за каждый день неоплаты.

Призываем всех потребителей - клиентов ОАО «ЭнергосбыТ Плюс» - не доводить дело до судебных разбирательств и иных мер принудительного взыскания. Оплатите долги, а если вы столкнулись с материальными трудностями, ЭнергосбыТ пойдет навстречу и предложат вам варианты погашения долга. В таком случае, вы будете защищены от наступления неизбежных неблагоприятных последствий, как отключение электроэнергии, обращение в суд и взыскание долгов судебными приставами.

Пресс-служба ОАО «ЭнергосбыТ Плюс»

ПОХОРОННЫЙ ДОМ «ОБРЯД»
ОКАЗЫВАЕТ ПОЛНЫЙ КОМПЛЕКС РИТУАЛЬНЫХ УСЛУГ:
ПОХОРОНЫ
✓Доставка тела по городу области, РФ
✓Товары для погребения
✓Одежда
✓Поминальный обед
✓Кремация (Н. Тагил)
✓Элитные гробы (в наличии)
✓БОЛЬШИЕ СКИДКИ
✓НИЗКИЕ ЦЕНЫ
8-950-657-66-47
- КРУГЛОСУТОЧНО
На венки, корзины – СКИДКА 10%!
Сертификат на памятник (мрамор, габбро).
ПАМЯТНИКИ
ИЗ ПРИРОДНОГО КАМНЯ: МРАМОР, ГАББРО, ГРАНИТ.
ОГРАДЫ, СТОЛЫ, ЛАВКИ, НАДГРОБИЯ, ВАЗЫ, МЕТАЛЛИЧЕСКИЕ ПАМЯТНИКИ.
Акция - ЗИМНИЕ СКИДКИ
Рассрочка до 5 месяцев.
Гарантия на выполненную работу – 1 год.
Наш труд на долгую память...
8 (34344) 4-66-70
Часы работы с 9 до 17 часов
г. Верхняя Тура, ул. Советская, 24
8-953-057-45-55

Похоронный дом Ангел
Весь спектр ритуальных услуг.
Захоронение от 10 000 рублей
СКИДКИ на захоронение 10 %
Большой выбор металлических памятников, крестов, венков, ритуальных лент.
На выбор форма и природный камень:
МРАМОР, ГАББРО, ГРАНИТ, ЗМЕЕВИК
При заказе памятника скидка 20%
Организация похорон:
• выезд агента • оформление документов
• доставка тела в морг
* Автобус * Кремация *Отпевание
Фото на эмали срочные и ко дню похорон.
Рассрочка платежа 3 мес.
Круглосуточный тел.: 8-950-654-29-85
г. В. Тура, ул. Советская, 23, тел. (34344) 4-71-11.

ИЗВЕЩЕНИЕ
о приеме предложений по благоустройству дворовых территорий и территорий общего пользования от заинтересованных лиц на период 2018-2022 гг.

Комитет по управлению городским и жилищно-коммунальным хозяйством Городского округа Верхняя Тура, уведомляет о приеме предложений по благоустройству дворовых территорий и территорий общего пользования от заинтересованных лиц на период 2018-2022 гг. для включения в муниципальную подпрограмму 12 «Формирование комфортной городской среды на территории Городского округа Верхняя Тура» муниципальной программы «Строительство, развитие и содержание объектов городского и дорожного хозяйства Городского округа Верхняя Тура до 2020 года», утвержденной постановлением администрации Городского округа Верхняя Тура от 29.12.2015 г. №49.

Заявки о включении дворовой территорий в план благоустройства на период 2018-2022 гг. рассматриваются при условии предоставления протоколов общих собраний собственников помещений МКД, с принятием решения о трудовом и (или) финансовом участии собственников МКД в срок до 31.10.2017 года.

Подробная информация размещена на официальном сайте администрации Городского округа Верхняя Тура http://www.v-tura.ru (раздел – Формирование комфортной городской среды):

1. Постановление администрации Городского округа Верхняя Тура от 18.05.2017 №34 «Об утверждении Порядка и сроков представления, рассмотрения и оценки предложений заинтересованных лиц о включении дворовой территории в подпрограмму 12 «Формирование современной городской среды на территории Городского округа Верхняя Тура до 2020 года» муниципальной программы «Строительство, развитие и содержание объектов городского и дорожного хозяйства Городского округа Верхняя Тура до 2020 года», утвержденной постановлением администрации Городского округа Верхняя Тура от 29.12.2015 г. №49.

2. Постановление администрации Городского округа Верхняя Тура от 18.05.2017 г. №36 «Об утверждении порядка аккумулирования и расходования средств заинтересованных лиц, направляемых на выполнение минимального и дополнительного перечней работ по благоустройству дворовых территорий Городского округа Верхняя Тура».

Предложения по благоустройству дворовых территорий, территорий общего пользования на 2018-2022 гг. принимаются в письменной форме с 07.08.2017 по 31.10.2017 по адресу: г. Верхняя Тура, ул. Иканина 77 (понедельник, вторник, среда, четверг с 8:00 до 17:00 (перерыв с 12:30 до 13:18), пятница с 8:00 до 16:00 (перерыв с 12:30 до 13:18) или на электронный адрес admintura@mail.ru.

Контактный телефон: (34344) 4-69-71, 4-66-22.

На основании поступившего заявления в соответствии с п.п.1 п.1.ст. 39.18 Земельного кодекса РФ администрация городского округа информирует о предоставлении в аренду земельного участка расположенного по адресу:

№ п/п	Местоположение земельного участка	Ориентировочная площадь земельного участка, кв.м	Разрешенное использование	Кадастровый квартал
1.	г. Верхняя Тура ул. Машиностроителей, 42А	500,0	Малоэтажная многоквартирнаяжилая застройка	66:38:010005:359

Заявления о предоставлении земельного участка принимаются с 10 августа 2017 по 11 сентября 2017 года в рабочие дни с 9-00 до 16-00 по адресу: Свердловская обл., г. Верхняя Тура, ул. Иканина, 77 кабинет № 301, тел. 4-66-22.

Глава городского округа И.С.Веснин

РЕШЕНИЕ № 62 ОТ 26 июля 2017 года
г. Верхняя Тура

Об утверждении Порядка ведения перечня видов муниципального контроля и органов местного самоуправления Городского округа Верхняя Тура, уполномоченных на их осуществление

В соответствии с частью 2 статьи 6 Федерального закона от 26.12.2008 № 294-ФЗ (ред. от 01.05.2017) «О защите прав юридических лиц и индивидуальных предпринимателей при осуществлении государственного контроля (надзора) и муниципального контроля» (с изм. и доп., вступ. в силу с 01.07.2017), Федеральным законом от 06 октября 2003 года № 131-ФЗ «Об общих принципах организации местного самоуправления в Российской Федерации»,

ДУМА ГОРОДСКОГО ОКРУГА ВЕРХНЯЯ ТУРА РЕШИЛА:

Утвердить Порядок ведения перечня видов муниципального контроля и органов местного самоуправления Городского округа Верхняя Тура, уполномоченных на их осуществление (прилагается).

Опубликовать настоящее решение в газете «Голос Верхней Туры» и разместить на официальном сайте Городского округа Верхняя Тура.

Настоящее решение вступает в силу с момента его официального опубликования.

Контроль исполнения настоящего решения возложить на постоянную депутатскую комиссию по экономической политике и муниципальной собственности (председатель Воскрецов А.Ю.).

Председатель Думы Городского округа Верхняя Тура О.М. Добош
Глава Городского округа Верхняя Тура И.С. Веснин

УТВЕРЖДЕН:
Решением Думы Городского округа Верхняя Тура
от 26 июля 2017 года № 62

Порядок
ведения перечня видов муниципального контроля и органов местного самоуправления Городского округа Верхняя Тура, уполномоченных на их осуществление

1. Настоящий Порядок ведения перечня видов муниципального контроля и органов местного самоуправления, уполномоченных на их осуществление на территории Городского округа Верхняя Тура (далее - Порядок), разработан в целях обеспечения соблюдения прав юридических лиц и индивидуальных предпринимателей при осуществлении муниципального контроля на территории Городского округа Верхняя Тура, обеспечения доступности и прозрачности сведений об осуществлении видов муниципального контроля должностными лицами, уполномоченными на их осуществление.

2. Настоящий Порядок определяет способ ведения перечня видов муниципального контроля и органов местного самоуправления Городского округа Верхняя Тура, уполномоченных на их осуществление (далее – Перечень).

3. Распоряжением администрации Городского округа Верхняя Тура назначается должностное лицо, уполномоченное за формирование и ведение Перечня.

4. Перечень включает в себя следующие сведения:

- наименование вида муниципального контроля;
- орган местного самоуправления Городского округа Верхняя Тура, осуществляющий вид муниципального контроля (с указанием структурного подразделения органа местного самоуправления, наделенного соответствующими полномочиями).
- реквизиты правовых актов Российской Федерации, Свердловской области, муниципальных правовых актов Городского округа Верхняя Тура, регулирующих соответствующий вид муниципального контроля.

5. Перечень утверждается распоряжением администрации Городского округа Верхняя Тура и размещается на официальном сайте администрации Городского округа Верхняя Тура в информационно-коммуникационной сети «Интернет».

6. Формирование и ведение Перечня осуществляется уполномоченным за формирование и ведение Перечня, на основании сведений, представляемых должностными лицами, уполномоченными на осуществление муниципального контроля.

7. В случае изменения либо отсутствия одного из видов сведений в Перечне, информация об этом, включая соответствующее обоснование, предоставляется должностными лицами при направлении предложений по актуализации Перечня.

8. Предложения по актуализации Перечня направляются в уполномоченный орган в следующих случаях:

- на включение в Перечень видов муниципального контроля;
- на исключение из Перечня внесенных в него видов муниципального контроля;
- на корректировку (изменение, дополнение, удаление) информации, включенной в Перечень, в том числе в части наименования видов муниципального контроля, информации о должностных лицах, уполномоченных на их осуществление, и иной включенной в Перечень информации.

9. В случае принятия нормативных правовых актов, требующих внесения изменений в Перечень, предложения по актуализации Перечня направляются должностными лицами в срок не более 10 рабочих дней со дня вступления в силу таких нормативных правовых актов должностному лицу, ответственному за формирование и ведение Перечня.

Предложения по актуализации перечня видов контроля должны содержать в себе правовые обоснования предлагаемых изменений со ссылками на конкретные положения нормативных правовых актов.

10. Ответственность за своевременность, полноту и достоверность направления предложений по актуализации Перечня несут должностные лица, осуществляющие муниципальный контроль.

11. Администрация Городского округа Верхняя Тура в срок не более 20 дней рассматривает представленные должностными лицами предложения по актуализации Перечня и осуществляет соответствующую корректировку Перечня.

12. Информация, включенная в Перечень, является общедоступной.

13. Перечень подлежит официальному опубликованию в газете «Голос Верхней Туры» и размещению на официальном сайте администрации Городского округа Верхняя Тура в информационно-коммуникационной сети «Интернет».

ДЛЯ ПОСТАНОВКИ НА УЧЕТ ПО НАЧИСЛЕНИЮ КОМПЕНСАЦИЙ ЗА УСЛУГИ ЖКХ НЕОБХОДИМЫ СЛЕДУЮЩИЕ ДОКУМЕНТЫ:

1) **паспорт гражданина Российской Федерации** либо временное удостоверение личности гражданина Российской Федерации, для лиц, которые проходят военную службу, - военный билет, временное удостоверение, выдаваемое взамен военного билета, или удостоверение личности военнослужащего Российской Федерации. Иностранные граждане и лица без гражданства в качестве документа, удостоверяющего личность, предъявляют разрешение на временное проживание либо вид на жительство.

В случае обращения законного представителя, представителя по доверенности - документ, удостоверяющий личность представителя. В качестве документа, подтверждающего полномочия представителя, предъявляется доверенность, оформленная в порядке, предусмотренном гражданским законодательством Российской Федерации, для опекунов - решение об установлении опеки;

2) **удостоверение федерального образца о праве на меры социальной поддержки** (для инвалидов - справка федерального государственного учреждения медико-социальной экспертизы об установлении инвалидности, для ВИЧ-инфицированных несовершеннолетних - заключение учреждения государственной или муниципальной системы здравоохранения о наличии ВИЧ-инфекции, для детей и подростков, страдающих болезнями вследствие чернобыльской катастрофы, - заключение межведомственного экспертного совета об установлении причинной связи заболеваний с последствиями радиоактивного облучения одного из родителей);

3) **пенсионное удостоверение с отметкой о праве на меры социальной поддержки** или вкладыш в удостоверение федерального образца, либо удостоверение, дающее право на меры социальной поддержки, оформляемые территориальными исполнительными органами государственной власти Свердловской области в сфере социальной защиты населения, в зависимости от категории заявителя;

4) **извещение-квитанция (счет) на оплату жилого помещения и коммунальных услуг** (с оплатой)за месяц, предшествующий обращению (в случае обращения за компенсацией расходов на приобретение твердого топлива - справку, выданную на основании домовой книги, которую можно получить в каб №202 д.77 ул.Иканина ежедневно с 14.00 до 17.00.)

В соответствии с п.п.1 п 1.ст. 39.18 Земельного кодекса РФ, правилами землепользования и застройки города Верхняя Тура, утвержденных решением Думы Городского округа Верхняя Тура № 142 от 29.12.2009 года, администрация городского округа информирует об аукционе на право заключения договора аренды земельного участка для индивидуального жилищного строительства, расположенного по адресу:

№ п/п	Местоположение земельного участка	Ориентировочная площадь,кв.м	Разрешенное использование	Кадастровый квартал
1.	г. Верхняя Тура, восточнее ул. Мира, участок № 1143	1400,0	Для индивидуального жилищного строительства	66:53:0102001

Заявления о предоставлении земельного участка принимаются с 10 августа 2017 г. по 11 сентября 2017 г. в рабочие дни с 9-00 до 16-00 по адресу: Свердловская обл., г. Верхняя Тура, ул. Иканина, 77 кабинет № 301, тел. (34344) 4-66-22.

Памятка гражданам, желающим оформить субсидию на оплату жилого помещения и коммунальных услуг

Субсидии предоставляются гражданам в случае, если их расходы на оплату жилого помещения и коммунальных услуг, рассчитанные исходя из размера региональных стандартов нормативной площади жилого помещения, используемой из расчета субсидий, и размера региональных стандартов стоимости жилищно-коммунальных услуг, превышают величину, соответствующую максимально допустимой доле расходов граждан на оплату жилого помещения и коммунальных услуг в совокупном доходе семьи. При этом для семей со среднедушевым доходом ниже установленного прожиточного минимума максимально допустимая доля расходов уменьшается в соответствии с поправочным коэффициентом, равным отношению среднедушевого дохода семьи к прожиточному минимуму.

Право на субсидии имеют:

- пользователи жилого помещения в государственном или муниципальном жилищном фонде;
- наниматели жилого помещения по договору найма в частном жилищном фонде;
- члены жилищного или жилищно-строительного кооператива;
- собственники жилого помещения

Субсидии предоставляются гражданам при отсутствии у них задолженности по оплате жилого помещения и коммунальных услуг или при заключении и (или) выполнении гражданами соглашений по ее погашению.

Для получения государственной услуги заявитель представляет в уполномоченный орган:

1) заявление о предоставлении субсидии

2) копии документов, подтверждающих правовые основания владения и пользования заявителем жилым помещением, в котором он зарегистрирован по месту постоянного жительства, - в случае, если заявитель является нанимателем жилого помещения по договору найма в частном жилищном фонде, членом жилищного, жилищно-строительного кооператива или иного специализированного потребительского кооператива. Заявитель, проходящий военную службу по контракту, зарегистрированный по месту жительства по адресу воинской части, но проживающий ввиду отсутствия служебных жилых помещений в жилых помещениях на условиях заключенного договора найма (поднайма), прилагает к заявлению о предоставлении субсидии копию договора найма (поднайма) в частном жилищном фонде и справку из воинской части об отсутствии возможности предоставления служебного жилого помещения;

3) документы или их копии, содержащие сведения о платежах за жилое помещение и коммунальные услуги, начисленных за последний перед подачей заявления о предоставлении субсидии месяц, и о наличии (об отсутствии) задолженности по оплате жилого помещения и коммунальных услуг.

Если заявитель указал в заявлении о предоставлении субсидии в качестве членов своей семьи не всех граждан, зарегистрированных совместно с ним по месту его постоянного жительства, он обязан представить документы или их копии, подтверждающие размер вносимой ими платы за содержание и ремонт жилого помещения и коммунальные услуги;

4) копии документов, подтверждающих право заявителя и (или) членов его семьи на льготы, меры социальной поддержки и компенсации по оплате жилого помещения и коммунальных услуг (с предъявлением оригинала, если копия нотариально не заверена);

5) копии документов, удостоверяющих принадлежность заявителя - иностранного гражданина и членов его семьи к гражданству государства, с которым Российской Федерацией заключен международный договор, в соответствии с которым предусмотрено предоставление субсидий (с предъявлением оригинала, если копия нотариально не заверена);

6) документы, подтверждающие доходы заявителя и членов его семьи, учитываемые при решении вопроса о предоставлении субсидии.

Для подтверждения доходов индивидуального предпринимателя представляются документы, предусмотренные законодательством Российской Федерации о налогах и сборах для избранной им системы налогообложения

Список документов, предоставляемый с заявлением на субсидию, в каждом отдельном случае индивидуален.

По всем вопросам, касающимся оформления субсидии просим обращаться по адресу:

г. Верхняя Тура, ул Иканина, 77, каб. № 100, МКУ «Служба Единого Заказчика», тел.: 4-65-19.

Магазин «Екатерина»
с 11 по 21 августа
-20% на летнюю коллекцию женского трикотажа.
Приходите, мы вас ждём!
Ул. Гробова, 2 А.

Вниманию верхнетуринцев!

С 15 августа меняется ГРАФИК ВЫВОЗА МУСОРА.

Ворник -
р-н Рига (от ул. Молодцова) до Совхоза.

Среда –
от ЛЗУ, Каменки до ул. К. Либкнехта.

ЦЕНТРОФИНАНС
МИКРОФИНАНСИРОВАНИЕ

ДЕНЬГИ до зарплаты

8-982-675-95-73 без выходных
ул. Иканина, 88 напротив «Сбербанка»

Условия, определяющие фактическую стоимость займа «Простой 1%» - 1% в день (365% годовых), сумма займа от 1 000 до 15 000 руб., на срок от 1 до 30 дней. При заключении и исполнении договора отсутствуют комиссии и дополнительные расходы. Досрочное погашение, разрешение спорных вопросов согласно нормам ФЗ № 353-ФЗ. Займы предоставляет ООО МКК «Центрофинанс Групп», ИНН 2902076410.

без справок и залогов, от 1000 до 30000 рублей

& Доска объявлений &

ПРОДАМ недвижимость

► Срочно **1-комн. кв.** на ул. Гробова, 25, 1 этаж. Тел. 8-961-765-65-40.

► **2-комн. кв.** ул. Совхозная, 19-7. Цена договорная. Тел. 8-953-609-99-46.

► **2-комн. кв.** на ул. Машиностроителей, 11 (МЖК-2), 5 этаж. Недорого. Тел. 8-909-019-88-64.

► **2-комн. кв.** на ул. Гробова, 2А, 3 этаж. Тел. 8-909-022-06-72, 8-922-203-67-11.

► **2-комн. п/благ. кв.** в деревянном доме, центральное отопление. Цена 200 тыс. руб. Торг. Тел. 8-950-631-91-47.

► **3-комн. кв.** на ул. Строителей, 5, 2 этаж, 56 кв. м. Тел. 8-912-857-17-72.

► **Дом** на ул. Фомина, 237. Есть земельный участок с фруктово-ягодными насаждениями. Дорога асфальтирована. Рядом газ. Тел. 8-905-803-37-26.

► **Дом** на ул. Дзержинского, 11. Скважина, канализация, газ, баня. Тел. 8-963-050-79-88.

► **Дом** на ул. Иканина, 71, зем. участок 7 соток, улица газифицирована. Тел. 8-912-693-26-74, 8-912-613-90-97.

► **Часть дома** на ул. К. Либкнехта, 191-1. Тел. 8-950-192-27-04.

► **Гараж** на ул. Бажова с ямой (кессон). Документы готовы. Тел. 8-950-55-88-928.

► **Железный гараж** 3х6, в центре города. Тел. 8-967-637-77-35.

ПРОДАМ разное

► **Школьный костюм** для девочки четвёрка (брюки, юбка, пиджак, жилетка), **сарафан, спортивный костюм**. Все в хорошем состоянии. Тел. 8-950-193-71-05.

► **Прихожую,** б/у. Небольшая, недорого. Тел. 8-904-384-31-85.

► **Прихожую,** б/у 1 год. Недорого. Тел. 8-952-740-76-97.

► **Мебель:** стенку, компьютерный стол, кухонный гарнитур (новый), телевизор, холодильник, всё б/у в хор. сост. Недорого. Тел. 8-967-637-77-35.

► **Железо** на кессон. Тел. 8-902-876-05-54.

► **Сено.** Доставка. Тел. 8-982-65-222-20.

► **Сено. Срубы** 3х3, 3х4. Тел. 8-922-105-08-54.

► **Телят, бычков**, любой возраст. Доставка. Тел. 8-904-984-00-33.

► **Корма.** Тел. 8-905-804-93-58.

► **Сухари** на корм скоту. Тел. 8-900-203-85-57.

► **Комбикорм.** Тел. 8-922-610-72-19.

► **Дрова берёзовые** 5 куб.м; в чурках – 5500 руб., колотые – 6500 руб. Тел. 8-982-65-222-20.

► **Евровагонку. Срубы. Доску половую.** Тел. 8-900-041-12-57.

► **Крупный ямный картофель.** Цена 150 руб./ведро. Тел. 8-953-606-75-16, после 18 часов.

КУПЛЮ

► **Стиральную машину** «Малютка», в раб. состоянии. Недорого. Тел. 8-953-609-01-23.

УСЛУГИ

► **НАТЯЖНЫЕ потолки «Атлант».** После нас всегда уютно. Качественно. Недорого. Тел. 8-905-807-61-67.

► **Вывезу** БЕСПЛАТНО **сломанную бытовую технику.** Тел. 8-961-778-70-35.

► **РЕМОНТ** телевизоров, DVD и другой бытовой техники. Тел. 8-909-008-99-38.

► **РЕМОНТ автоматических стиральных машин, холодильников, пылесосов, микроволновых печей, водонагревателей** и др. бытовой техники. Тел. 6-33-81, 8-904-54-58-773.

► **РЕМОНТ холодильников** на дому. Гарантия 6 мес. Тел. 8-953-388-32-01.

► **Работа на кладбище:** установка памятников, укладка плитки, изготовление и монтаж лавок, столиков и т.д. Тел. 8-908-922-95-31.

► **Ремонт квартир.** Тел. 8-952-735-57-37, 8-909-015-91-59.

► **Бригада выполнит ремонт, строительство частных домов.** Тел. 8-965-546-24-32, 8-965-515-69-66.

► **Выполняем общестроительные работы.** Строительство и поднятие домов, замена венцов. Кровля, крыша. Бетонирование, стяжка. Строительство дворов. Возможно из наших материалов. Пенсионерам скидка. Тел. 8-904-982-82-49.

► **Строительство домов из бруса 6х6.** Цена 360 тыс. руб. В сумму входят: фундамент, коробка из бруса 150х150, перекрытие, кровля из металлочерепицы, пол, потолок. Работа, материалы, транспорт. Возможно размеры по желанию заказчика. Тел. 8-922-220-16-60.

► **Грузоперевозки** по городу и области. Тел. 8-904-170-63-87.

► **Грузоперевозки** по городу и области, «Газель». Тел. 8-912-661-20-46, 8-963-446-45-60.

► **Грузоперевозки** по городу и области, «Газель». Тел. 8-902-259-17-27.

► **Грузоперевозки** по городу и области, «Газель». Тел. 8-900-047-01-01.

► **Грузоперевозки** по городу и области. Тел. 8-965-529-20-98.

► **Грузоперевозки** по городу и области, а/м «ЗИЛ Самосвал». **Щебень любой фракции, щебень красный. Дрова. Горбыль. Опил. Торф.** Доставка. Тел. 8-967-858-13-36.

РАБОТА

► ООО Агрохолдинг «Алтай» (г. Таёжный) требуются: **помощник бригадира, оператор молокопровода, доярки, доярры, скотники, телятницы, слесарь, трактористы, вет. врач.** Предоставляется жильё. Тел. 8-982-699-18-67.

► МБУ «Благоустройство» на постоянную работу требуются **разнорабочие** без вредных привычек, с желанием работать. з/ пл. 10 тыс. руб. **Косарь** (временно). Обр. ул. Иканина, 77, каб. 104, тел. 4-74-94.

► В кафе «Пастораль» срочно требуется **бармен-официант.** Тел. 4-66-32, 8-950-633-56-11.

► Срочно требуются **сварщики.** Тел. 8-982-60-30-401.

► Требуется **управляющий директор** в магазины розничной торговли. Тел. 8-912-295-22-51.

ОТДАМ

► В добрые руки щенков, котят. Тел. 8-953-051-66-16.

► Добрые люди, примите в семью котика и кошечку, возраст 2 мес. Проявите милосердие. Тел. 8-953-003-43-12.

БЛАГОДАРИМ

Выражаем сердечную благодарность жителям дома на ул. Машиностроителей, 11 (МЖК-2), оказавшим материальную помощь для приобретения краски и песка на дворовую площадку. Большое спасибо женщинам, которые посадили цветы и ухаживают за ними. Отдельная благодарность **Анатолию Крупину** - за волейбольную сетку. **Виталию Зайцеву, Рустаму Валиеву** – за краску и колёса. **Дмитрию Балезину** – за песок. **Управляющую компанию «Верхнетуринская»** благодарим за землю для клумб и изготовление песочницы.

Поздравляем всех с юбилейным днем рождения города.

Председатель совета дома Букова Л.П. и члены совета.

Учредитель: Администрация ГО Верхняя Тура, ул. Иканина, 77. Управление делами Губернатора Свердловской области и Правительства Свердловской области, г. Екатеринбург, пл. Октябрьская, 1
Издатель: ГАУПСО «Редакция газеты «Голос Верхней Туры».
И.о. директора Л. В. Шакина

Адрес редакции и издателя: 624320 г. Верхняя Тура, ул. Иканина, 77, тел./факс 4-75-65 e-mail: golostura@bk.ru

Отпечатано с готовых диапозитивов в ООО «Типография Нижнетагильская», ул. Газетная, 81, г. Нижний Тагил, 622036.

Газета зарегистрирована в Управлении Федеральной службы по надзору в сфере связи, информационных технологий и массовых коммуникаций по УрФО ПИ №ТУ 66-01512 от 03.11.2015 г.

Перепечатки из газеты допускаются только с письменного разрешения редакции

Газета выходит по четвергам зак. № 2576
Тираж 1500 экз. Цена свободная.
Подписано в печать 09.08.17 г., по графику 16.30, фактически 16.30.
Подписной индекс 1112

Посмеемся

Муж с женой из окна видят нищего на площади перед их домом. Жена говорит мужу:

— Иди, прогони его!

— Почему?

— Позавчера я вынесла ему поесть, а вчера он дал мне книгу «Как научиться вкусно готовить».

* * * * *

Те, кто говорят, что ночью есть нельзя, пусть попробуют объяснить, для чего придуман свет в холодильнике.

* * * * *

— Ты мне вынесла весь мозг!

— Тебе его и не заносили.

* * * * *

Моя жена говорит мне:

— Вот говорят, что мужчины умнее женщин. А у нас с тобой: я лучше училась в школе и в университете, у меня выше IQ, я больше зарабатываю... Что скажешь?

— И все-таки я умнее, потому что я удачнее женился...

* * * * *

Девять утра. Двое мужиков покупают водку. К верхушке бутылки прикреплен пакетик с орешками (очередная рекламная акция).

Первый: — Смотри, тут еще и орешки есть...

Второй:

— Это чтоб от белочки откупиться, когда придет.

Ответы на сканворд, опубликованный в № 30 от 03. 08. 2017 г.

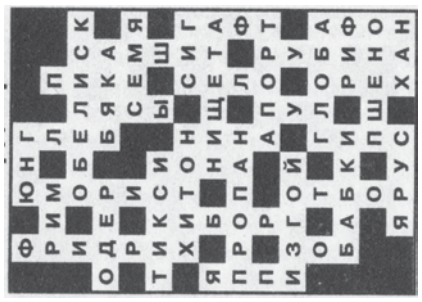

Сканворд

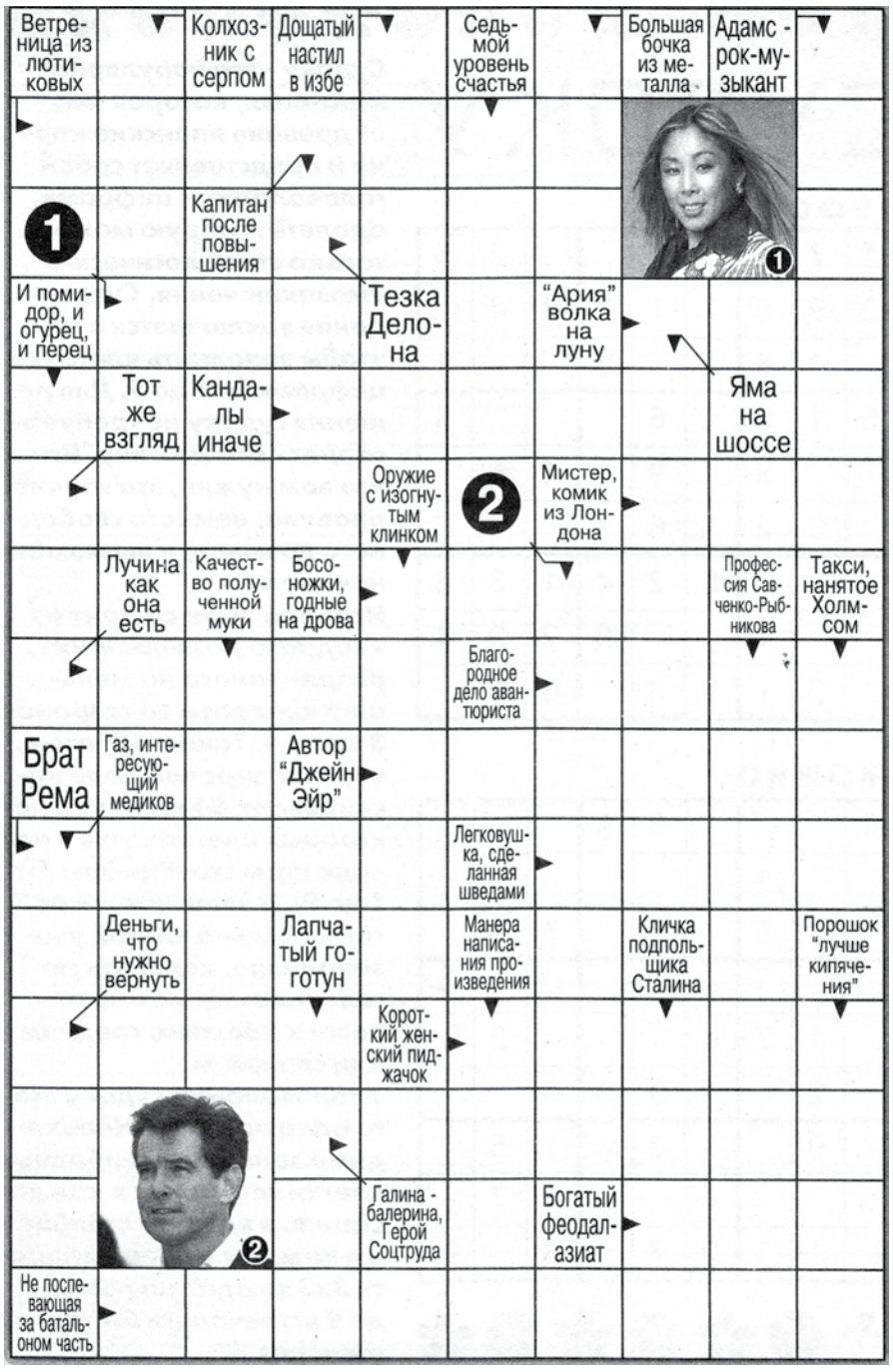

Ответы на сканворд в следующем номере

Поздравляем!

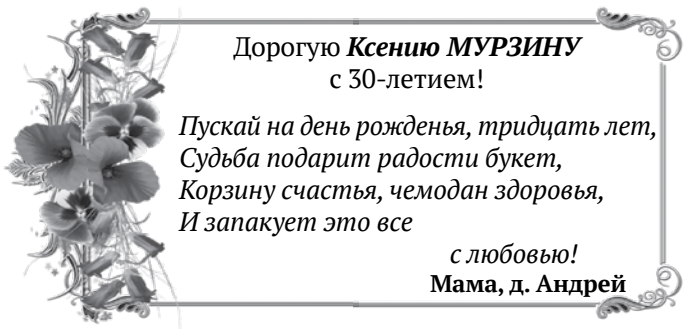

Дорогую ***Ксению МУРЗИНУ***
с 30-летием!

Пускай на день рожденья, тридцать лет,
Судьба подарит радости букет,
Корзину счастья, чемодан здоровья,
И запакует это все
с любовью!

Мама, д. Андрей

Дорогую жену
Ксению МУРЗИНУ
с 30-летнием!

С днём рожденья!
Будь неотразимой,
Милою, желанной
и любимой.
Пусть под ноги
падают цветы,
В мире больше
нет такой, как ты!

Андрей, дети

БУРЕНИЕ артезианских, бытовых, промышленных технологических скважин диаметром от 100 до 400 мм

РАССРОЧКА! Кредит!

Возможно бурение малогабаритной буровой установкой

Продажа и монтаж оборудования. Гарантия до 7 лет.
Пакет документов. Короткие сроки проведения работ.
Минимальный вред вашему земельному участку.
Самое современное буровое оборудование.
Купим буровой инструмент новый и б/у.

Тел. 8-912-65-99-495, 8-953-001-41-01
8 (34344) 2-84-36, 8-800-333-19-07 (бесплатный)

УВАЖАЕМЫЕ ЖИТЕЛИ ВЕРХНЕТУРИНСКОГО РАЙОНА!

В период **с 5 августа по 5 сентября в вашем районе будет производиться замена старых окон на пластиковые (ГОСТ 30647-99, ГОСТ 30971-2012) по очень низким ценам со скидкой 30%,** ПРЕДОСТАВЛЯЕМОЙ АДМИНИСТРАЦИЕЙ ПМК

- Возможна установка **окон в кредит и рассрочку** (без переплаты, первоначального взноса и комиссий)!
- Энергосберегающие стеклопакеты **сэкономят ваши затраты** на квартплату уже в следующем месяце!!!
- Замер и монтаж произведут **в любое удобное для Вас** время!!!
- Заключение договора на дому.

Пенсионерам, ветеранам, инвалидам, многодетным семьям ДОПОЛНИТЕЛЬНЫЕ СКИДКИ, москитная сетка в подарок!

В связи с нестабильной экономической обстановкой ожидается повышение цен до 40%. Спешите заказать окна по ценам 2016 года.

Вызов замерщика БЕСПЛАТНО по тел.: 8-920-182-82-85, 8(343) 243-57-92
8-800-500-32-40 - звонок бесплатный

АДМИНИСТРАЦИЯ ПМК

*Кредит и рассрочку предоставляет АО "Кредит Европа Банк". Лицензия № 3311 от 04.02.2015 года (бессрочная). ОГРН - 1037739326063

Уважаемые строители!
Дорогие ветераны строительной отрасли!
Поздравляем вас с профессиональным праздником!

Испокон веков профессия строителя пользовалась почетом и уважением. Вы - люди самой мирной и созидательной профессии, которая дарит людям радость новоселья, делает жизнь благоустроеннее, комфортнее и счастливее. Благодарим вас за вас за профессионализм, мастерство и целеустремленность. Ведь все, что построено вами – построено для людей, а значит, с душой и любовью. Пусть вам сопутствует удача, пусть рождаются яркие инженерные идеи и не будет преград для их воплощения.

Искренне желаем всем представителям строительной отрасли крепкого здоровья, благополучия, новых профессиональных достижений, достойной оценки вашего непростого и нужного людям труда.

Глава ГО Верхняя Тура И.С. Веснин
Председатель Думы ГО Верхняя Тура О.М. Добош

Выходи, гуляй, народ!

Программа праздничных мероприятий, посвященных 280-летию ВТМЗ и Верхней Туры:

11 августа

15.00 Церемония присуждения звания ***«Человек года-2017»*** (ГЦКиД)

Спорт... Спорт... Спорт

12 августа

10.00 Городской турнир по мини-футболу среди мужских команд (Администрация ГО)

11.00 – Велопробег (администрация ГО)

12.00 – соревнования по уличному баскетболу ***«Оранжевый мяч – 2017»*** (корт, ул. Машиностроителей,7а).

Парк... Сквер...

11.00 Выставка садоводов-огородников ***«Дары уральского сада - 2017»*** (парк ГЦКиД)

11.00 Выставка декоративно-прикладного творчества ***«Верхнетуринский вернисаж»*** (городской сквер)

Площадь города, ГЦКиД

11.30 Детская шоу-программа ***«Карнавал красок»*** (площадь города)

14.00 Городской конкурс

«Молодая семья - 2017» (ГЦКиД)

17.00 Торжественное открытие Дня города ***«С любовью в будущее»*** (площадь города)

18.00 Народное гуляние ***«Золотая ярмарка»*** (площадь города)

19.00 Большой праздничный концерт (площадь города)

21.00 Выступление гостей города ***Любови Зверевой*** и вокального проекта ***«Ультиматум»*** г. Екатеринбург (площадь города)

22.50 ***Огненное шоу***

23.00 ***Праздничный фейерверк***

• К 280-летию ВТМЗ

Экстрим - это по-нашему

5 августа в честь 280-летия Верхнетуринского машиностроительного завода члены профсоюзной организации предприятия приняли участие в туристическом слёте -2017.

Турслет – это ежегодное грандиозное мероприятие, организованное профкомом «Уралвагонзавода» при поддержке Свердловского областного комитета профсоюза работников оборонной промышленности. В мероприятии приняли участие 53 команды со всей Свердловской области, в том числе - две команды ВТМЗ.

Торжественная часть – открытие слёта, приветствие всех команд, поднятие флага и ...Старт! На старте капитану команды выдается «ценный груз» (в этот раз это был шарик с водой), с которым, необходимо пройти все этапы, не выпуская его из рук, и донести до финиша целым. Капитанами наших команд были Сергей Соколов и Максим Голиков, которые очень ответственно отнеслись к сохранности груза на протяжении всей трассы длиной в 2,5 км.

Какие этапы запомнились особо? Конечно, второй этап: переправа по длинному и тонкому бревну, перекинутому с берега на берег. Насмотревшись, как падают с него участники других команд, было как-то страшновато. Купаться пока не хотелось. Но наши первопроходцы Тимур Хисматуллин и Максим Новосельцев, проявив чудеса равновесия, преодолели эту преграду в считанные секунды, протянув за собой страховочный трос для девчонок Ольги Анкудиновой и Ольги Костаревой.

Дальше было непонятное сооружение под названием «Ромб». Два треугольника, скрепленные между собой тросами и подвешенные между деревьев. Необходимо перебраться по тросам с одной стороны на другую любым способом, при этом удержаться и не упасть. И нам это удалось.

Следующий этап «Оказание первой помощи, переноска пострадавшего»: судья сам выбирает из участников команды пострадавшего. Команде «ВТМЗ-1», можно сказать, повезло, судья выбрал Рушану Зарипову. У «пострадавшей перелом голе-

ностопа, и она без сознания». Оказали первую помощь и парни транспортировали её до следующего этапа на руках. Но вот команде «ВТМЗ-2» судья выбрал пострадавшим Максима Голикова (и опять «перелом голеностопа»). Девчонки сразу же стали интересоваться весом Максима и прикидывать свои силы. Донесем ли мы его? Но судья сказал, что пострадавший в сознании и при поддержке может передвигаться сам. Все облегченно выдохнули.

На этапе «Лианы» всем участникам команд предстояло пройти по натянутому тросу, держась за свисающие веревки, лицом вперед, с одного края на другой. Сложнее всего пришлось капитанам, у них «ценный груз» в одной руке, и держаться за «лианы» они могли только одной рукой, быстро перехватываясь за следующую «лиану».

А далее новое испытание - «Бабочка»: натянутые крест-накрест веревки, и по ним нужно перейти с одного края на другой. Руки-ноги трясутся, того и гляди кувыркнешься. Но мы справились и с этим заданием! Казалось, этот этап самый трудный, но... Самое сложное ждало нас впереди...

Катамаран, спасательный жилет и ... вперед до противоположного берега за контрольным грузом. Самое главное. одновременно работать веслами и тогда движение к цели будет быстрее. Но этому мы научились только на обратном пути. А впереди последний, самый сложный этап «Троллей». Натянутый трос через озеро и по нему нуж-

но двигаться на противоположный берег, спиной вниз, с помощью рук и ног, правда, пристегнувшись страховочным карабином. А сил-то уже нет, они все остались на веслах. Но все участники команд прошли и этот этап.

Финишный забег по скользкой дороге и все. Трасса пройдена. Ценный груз доставлен в целости и сохранности.

Одновременно с прохождением командой этапов, один участник от команды участвовал в забеге спортивного ориентирования. Выдавалась карта с десятью отметками на местности. За определенное время (1 час) их надо было найти и отметить в выданной карте. Ирина Грачева (ВТМЗ-1) нашла почти все контрольные пункты. А вот Настя Петухова (ВТМЗ-2) добросовестно искала все десять отметок почти 1,5 часа, за что и была награждена «За волю к победе!» сертификатом на сплав по р. Чусовой на 3 дня, на двоих.

Это наше первое участие в подобном мероприятии, и мы не знали, что нас ждет. Но мы прошли все этапы, не отказались ни от одного. Справились достойно! Хотя в наших командах было всего по двое парней, остальные девчонки. Из 53 команд у нас 11 и 13 место! Мы молодцы!

Хочется выразить благодарность ген. директору АО «ВТМЗ» В. Никитину за предоставленный автотранспорт, водителю В. Плотникову, а также всем участникам наших команд, принявшим активное участие в этом мероприятии.

Елена ЛЯШЕНКО, председатель профсоюзной организации ВТМЗ