16+ Дарят тепло своих сердец
Страница 2

Бабушкам и дедушкам посвящается...
Страница 15

ТВ-программа, сканворд, объявления

Городская общественно-политическая газета

Красноуральский Рабочий

Основана в 1929 году.
Цена свободная
30 сентября , среда, 2015 год, № 38 (10631)

Дорогие ветераны, представители старшего поколения города Красноуральска! Сердечно поздравляем вас с Международным днем пожилых людей!

Созидательным трудом, бесценным жизненным и профессиональным опытом вы заслужили почет и уважение. Дедушки и бабушки, родители и наставники, старшие товарищи – носители наших лучших традиций, духовной культуры и нравственных ценностей. Ваша забота о других, любовь к родному городу, терпение и вера в свои силы учат молодых стойкости духа и уважения к труду, служат прекрасным примером патриотизма. Очень важно, что представители старшего поколения по-прежнему деятельны и активны. Многие из вас принимают участие в общественно-политической, культурной и спортивной жизни города.

От всего сердца желаем вам здоровья, душевной радости, добра! Пусть всегда с вами будут рядом любящие и внимательные дети, заботливые внуки и правнуки, верные друзья и товарищи.

С.К. РАФЕЕВА, глава ГО Красноуральск,
Д.Н. КУЗЬМИНЫХ, глава администрации ГО Красноуральск

Дорогие мамы и папы, бабушки и дедушки!

1 октября мы отмечаем День пожилого человека, и это повод еще раз сказать спасибо тем, кто в прежние годы активно работал, строил нашу жизнь, растил, учил, воспитывал нас, а сейчас является хранителем традиций, нашей совестью.

Отношение к пожилым людям испокон века было мерилом доброты и порядочности в обществе. Мы желаем всем нам соответствовать самым высоким критериям в этом.

А нашим пожилым людям от всего сердца желаем долгих лет, хорошего здоровья и активной жизни!

Депутаты Думы ГО Красноуральск шестого созыва

КОНКУРС

В городе меди есть свои леди

Участницы конкурса

26 сентября в ДК «Металлург» 12 юных красноуралочек, участвовавших в конкурсе «Юная леди – 2015», стали звёздами. Артистические способности проявили девочки в возрасте от 8 до 10 лет Виталина Рогожникова, Анастасия Отрадная, Софья Виноградова, Ангелина Исламова, Екатерина Мамаева, Софья Феоктистова, Юлия Балакина, Ксения Истомина, Екатерина Панькина, Юлия Теплова, Алиса Малюзина и Анастасия Загвоздкина. У каждого таланта в зале оказались поклонники, которые активно поддерживали своих конкурсанток. Поразили зрителей выступления образцового ансамбля танца «Виктория» и вокальных групп «Next», «Позитив», «Смайлики». В состав жюри вошли заместитель начальника Управления культуры Юлия Шипицина, специалисты ДК «Металлург» Ирина Золотарёва, Алёна Колбаева, Константин Михахос и обладательница титула «Мисс Красноуральск – 2010» Вероника Рябова.

Вместе с ведущей Ириной Глазуновой в роли знаменитой Мери Поппинс конкурсантки прошли через шесть этапов. Благодаря «Визитной карточке» зрители узнали, что все участницы – творческие люди: занимаются музыкой, поют, рисуют, танцуют. Кроме того, они помогают мамам и мечтают о чудесах. Конкурсантки представили себя с помощью стихов, песен и танцев. На сцене они примерили кукольные наряды, сдали экзамен в школе прекрасных манер, проявили себя на танцполе и на прогулке. Ведь настоящие леди знают правила этикета, умеют вести беседу и прекрасно танцуют. А кто из девочек не мечтает стать принцессой? Поэтому на сцене был устроен бал, где юные барышни выглядели настоящими принцессами. И чудо случилось: жюри признало, что все участницы – истинные ЛЕДИ! Виталина – Леди Зажигательность, Настя Отрадная – Леди Лучезарная улыбка, Соня Виноградова – Леди Очарование, Ангелина – Леди Джинсовая мода, Катя Мамаева – Леди Золотой локон, Соня Феоктистова – Леди Красивая речь, Юля Балакина – Леди Хорошие манеры, Ксения – Леди Мода, Катя Панькина – Леди Мечтательность, Юля Теплова – Леди Дэнс, Алиса – Леди Юная модель, Настя Загвоздкина – Леди Артистичность.

Министр культуры Свердловской области Павел Креков в одном из интервью отметил, что молодое поколение вырастает таким, каким мы его делаем, вкусы нужно формировать. Очень важно, чтобы молодёжь делала правильный выбор, и этому выбору надо учить.

Юлия Шипицина назвала конкурс праздником красоты и доброты. Недаром конкурсантка Катя Мамаева пожелала, чтобы конкурс учил добру. И хорошо, что Ксюша Истомина мечтает работать на ОАО «Святогор», где трудятся её родители, а Катюша Панькина гордится своей школой №1. Наши девочки нигде не подведут!

Л. АЛЕКСЕЕВА

ЗАДАЙ ВОПРОС ДЕПУТАТУ

ГРАФИК ПРИЁМА ГРАЖДАН ПО МЕСТУ ЖИТЕЛЬСТВА ДЕПУТАТАМИ ДУМЫ ГО КРАСНОУРАЛЬСК

30 сентября 2015 года с 16.00 до 18.00 часов депутаты по избирательному округу №4 А.И. Драбынин, А.Г. Мурзин, О.В. Скрябина проводят приём граждан во ДС «Молодость».

5 октября 2015 года с 14.00 до 16.00 часов депутат по избирательному округу №5 В.В. Орёл проводит приём граждан в ООО «УК «Управдом».

7 октября 2015 года с 16.00 до 18.00 часов депутаты по избирательному округу №1 В.Ю. Веричев, В.В. Грибов, В.А. Ситников проводят приём граждан в ООО «Управляющая компания» на ул. Парковой, 3.

ГРАФИК ПРОВЕДЕНИЯ ГОРЯЧИХ ЛИНИЙ ДЕПУТАТАМИ ДУМЫ ГО КРАСНОУРАЛЬСК

30 сентября 2015 года с 14.00 до 16.00 часов депутаты по избирательному округу №4 А.И. Драбынин, А.Г. Мурзин, О.В. Скрябина проводят горячую линию по тел. 2-06-09.

6 октября 2015 года с 17.00 до 19.00 часов депутат по избирательному округу №2 Ю.А. Андрицкий проводит горячую линию по тел. 2-75-26.

6 октября 2015 года с 11.00 до 13.00 часов депутат по избирательному округу №5 П.П. Севастьянов проводит горячую линию по тел. 2-11-50.

8 октября (четверг)
в малом торговом центре (рынок, ул. Каляева, 33, 1-й этаж, мясной павильон)
с 10.00 до 16.00 часов
КИРОВСКАЯ ОБУВНАЯ ФАБРИКА
принимает обувь в ремонт любой сложности (реставрация). Замена низа обуви, большой выбор подошвы.
Тел. 8-922-669-55-01

Уважаемые работники и ветераны сферы образования! Дорогие педагоги! Поздравляем вас с профессиональным праздником – Днем учителя!

Среди праздничных дат День учителя занимает особое место. Его отмечает в стране каждый, кто сохранил в душе благодарную память о школьных годах и о своих наставниках.

Профессия учителя требует мудрости, терпения, готовности меняться и расти с каждым новым поколением учеников. Сегодня вы, уважаемые педагоги, учите тех ребят, от которых через десять-двадцать лет будет зависеть будущее нашего города, нашей страны. Своим ученикам вы даете не только знания. Вы воспитываете в детях веру в себя, приобщаете их к добру и справедливости.

Дорогие учителя! Спасибо вам за душевную щедрость, бескорыстие и преданность профессии! Пусть любовь учеников и уважение родителей подарят вам творческое вдохновение! Успеха вам, здоровья и счастья!

С.К. РАФЕЕВА, глава ГО Красноуральск,
Д.Н. КУЗЬМИНЫХ, глава администрации ГО Красноуральск

Дорогие учителя!

В первое воскресенье октября мы привыкли праздновать День учителя. Это всегда светлый и добрый праздник. Он служит хорошим поводом выразить слова благодарности тем, кто несет ответственность за становление нового поколения, за образование и воспитание нашего будущего – наших детей. Нам как депутатам городского округа хочется поздравить всех учителей города с их профессиональным праздником и пожелать никогда не разочаровываться в своей работе, стремиться к совершенству и гордиться своими учениками. Быть здоровыми, счастливыми и нужными. Пусть вам всегда ярко светит звезда успеха, а мечты становятся реальностью!

С Днем учителя!

Депутатский корпус ГО Красноуральск

1 сентября губернатор Свердловской области Евгений Куйвашев вручил премии лучшим школьникам региона за особые успехи в 2014–2015 учебном году. Лауреатами премии губернатора стали 50 учеников, которые добились успехов в областных фестивалях, конкурсах, всероссийских и международных олимпиадах. Евгений Куйвашев подчеркнул заслуги родителей и педагогов в воспитании талантливых и целеустремлённых детей. Именно поэтому на сцену лауреаты премии поднялись вместе с родителями и учителями.

Некогда скучать учителям

Без настоящего учителя нет талантливого ученика. А начало всему – первый класс. Вера Васильевна Петрова – учитель начальных классов школы №1 с 34-летним стажем работы. В этом году у неё первоклассники, и директор Ольга Викторовна Сухарева уверена, что они попали в руки настоящего профессионала. Недаром учителя, работающие в среднем звене, отмечают, что воспитанники Веры Васильевны отличаются не только хорошими знаниями, но и творческими способностями.

Все мы родом из детства. В небольшом селе Пермской области, где жила Вера, не было больших возможностей для развития её творческих задатков. А девочка любила петь, рисовать. То, чего ей в детстве не хватало, к чему она сама стремилась, она старалась потом дать своим ученикам. Может, поэтому среди выпускников Веры Васильевны так много звёздочек, которые поют, рисуют, танцуют. У неё с детства была одна мечта – стать учителем, как её тётя, которой она подражала во всём. А первая учительница Анна Леонтьевна помогла девочке утвердиться в этом желании. Ведь педагоги пользовались в селе непререкаемым авторитетом, кроме того, они одевались

Вера Васильевна Петрова

и вели себя совсем не так, как деревенские жители. Поэтому после восьмого класса девушка поступила в педучилище, а день 15 августа 1981 года стал первым в её учительской судьбе. Она помнит своих первоклассников из малокомплектной школы в деревне Ваганова, которые были во многом самостоятельны и рассуждали порой, как взрослые, но любили поиграть на переменках. Нынешние первоклассники уже не могут обойтись без сотовых телефонов, любят компьютерные игры. Но у тех и у других одинаково горят глаза при виде нового, дети всегда хотят пошалить и обратить на себя внимание учителя. Вера Васильевна замечает, что в проявлении чувств и эмоций они остались прежними, а вот заинтересовать современных ребят гораздо труднее. Поэтому приходится придумывать новые способы приобщения детей к знаниям, учиться самой (Вера Васильевна заочно окончила Нижнетагильский педагогический институт). Многое в профессиональном плане дали ей такие педагоги, как Татьяна Фёдоровна Ефремова и Ольга Валерьевна Лобастова, когда она работала в школе №8. А в школе №1 она тесно сотрудничает с завучем начальных классов Еленой Владимировной Романовой и с другими учителями.

Её нынешние первоклашки проходят период адаптации к школе. Они приучаются работать в парах, где один помогает другому. Если что-то сегодня получается у ребёнка лучше, чем вчера, надо обязательно его похвалить, чтобы у него, по словам педагога, «крылышки вырастали», а о недостатках беседовать только с глазу на глаз. И нет лучше награды для учителя, чем успехи его учеников. Вера Васильевна с гордостью говорит о четвероклассниках, которых выпустила в этом году. В её классе под руководством инспектора ГИБДД Натальи Бровиной работал отряд ЮИД (юных инспекторов движения), ребята отличились на смотре строя и песни. К 70-летию Победы они оформили альбом о бабушках и дедушках – тружениках тыла и детях войны. Педагог подчёркивает, что в воспитании девочек и мальчиков есть свои нюансы: девочки хотят быть красивыми, а мальчики – сильными. И надо развивать эти качества. Но окружающим важно, чтобы дети выросли добрыми и отзывчивыми, а этого можно добиться только в общих делах. И очень хорошо, когда родители учеников тебя поддерживают. Если работаешь с детьми, думать о спокойной жизни некогда. Она и не заметила, как выросли трое её детей. Конечно, они испытали на себе дефицит родительского внимания, но благодаря бабушке и дедушке понимали, что мамина профессия особенная.

Накануне Дня учителя Вера Васильевна поздравляет коллег с профессиональным праздником и желает им семейного счастья, а также пытливых и любознательных учеников, которые не дают учителям жить спокойно. Ведь спокойствие – это старость, а стареть учителям некогда!

Лидия МАЛЬКОВА

Педагоги по призванию

Яркий и креативный,
Подтянут, следит за собой,
Естественно, очень активный,
Добросовестный и волевой.
Амбициозный, конечно,
Горящий, с желаньем учить.
Оптимистичный, успешный.
Готовый понять и простить.

Это небольшое акростихотворение – о тех качествах, которыми должен обладать современный педагог. И, несомненно, они присущи героям нашей статьи – супругам Харитоновым, учителям школы №6.

Уже немало лет трудятся на ниве просвещения Геннадий Григорьевич и Галина Владимировна. Он – учитель немецкого языка, она преподает русский язык и литературу. Коллеги характеризуют их как людей добросовестных, ответственных, неравнодушных, готовых помочь и советом, и делом.

Галина Владимировна закончила Семипалатинский педагогический институт имени Н.К. Крупской в 1976 году по специальности «Русский язык и литература». Она неслучайно связала свою жизнь с педагогической деятельностью: ее мама на

Галина Владимировна Харитонова

протяжении многих лет была учителем истории.

Геннадий Григорьевич закончил Алма-атинский педагогический институт иностранных языков в 1975 году по специальности «Немецкий язык». Стоит отметить, что он не собирался связывать свою жизнь с педагогической деятельностью. При поступлении в институт Геннадий Григорьевич рассчитывал после окончания учебы стать переводчиком. Но, оказавшись

Геннадий Григорьевич Харитонов

на первой педагогической практике, понял, что школа – это его судьба.

Галина Владимировна и Геннадий Григорьевич всегда вместе. Учились в одном классе, создали крепкую и дружную семью, на протяжении многих лет трудятся в одной школе.

Можно смело назвать семью Харитоновых учительской династией. Дочь Ольга по примеру родителей стала учителем, старшая сестра Геннадия Григорьевича также трудится на педагогическом поприще. И сноха оказалась учителем: Александра Александровна Харитонова – преподаватель музыки в школе №6, прививает детям любовь к прекрасному. В 2014 году она стала победительницей конкурса профессионального мастерства «Педагогический дебют».

В преддверии Дня учителя коллектив школы №6 от всей души поздравляет и героев этой статьи, и всех педагогов города с праздником! Успехов вам, здоровья и неугасающего оптимизма! Примите в подарок эти строки:

Говорят, педагог не Бог,
Человек он простой, земной,
Он не светит, увы, с небес
И не дарит, как Бог, чудес.

Но не верим мы в эту ложь!
Как сердца ты детей зажжешь,
Коли сам не готов светить
И частицу души дарить?

Педагог – он рожден творить,
Зажигать, озарять, светить,
И пускай он совсем не Бог,
Сотворить же чудес много смог!

Юлия КУРБАНОВА

НОВОСТИ ИЗ ОБЛАСТИ

ЗА НАШ УРАЛЬСКИЙ КРАЙ!

В номере:

Подготовка бюджета-2016

Факты и события

Аграрии на новых комбайнах

В Свердловской области начались испытания кормоуборочного комбайна RSM-161 производства «Ростсельмаш». Сельскохозяйственная машина доставлена на Урал для тестового пользования на бесплатной основе.

Напомним, о поставке двух комбайнов губернатор **Евгений Куйвашев** договорился с генеральным директором ООО «Комбайновый завод «Ростсельмаш» **Валерием Мальцевым** на I Всероссийском продовольственном форуме в Ростове-на-Дону.

«Мы ведем очень серьезную работу по увеличению производства сельхозпродукции в нашем регионе, и уже сделано немало. Чтобы и дальше развиваться, нам нужна серьезная модернизация парка сельхозтехники», – пояснил глава региона.

Это уже вторая машина, которая вышла на испытания, в этот раз – на поля птицесовхоза «Скатинский». Комбайн способен убрать за сезон более 2 тысяч гектаров культур.

По словам первого замминистра АПК и продовольствия Свердловской области **Сергея Шарапова**, в 2015 году из регионального бюджета на приобретение новой техники сельхозпроизводителям планируется выделить около 350 млн. рублей, еще 200 млн. будет выделено из фонда поддержки малого предпринимательства.

Финансовый трамплин для бизнеса

В непростой экономической ситуации предпринимателям особенно необходимы доступные заёмные ресурсы и финансовая поддержка. Такими видами государственной помощи являются поручительства областного фонда поддержки предпринимательства по банковским кредитам и гарантиям, льготные кредиты и микрозаймы.

Так, у будущих бизнесменов есть возможность получить микрозаём «Старт» – до 500 тысяч рублей сроком на 3 года под 10% годовых с возможностью отсрочки уплаты основного долга.

Кроме получения заёмных ресурсов предприниматели в 2015 году смогут компенсировать затраты на модернизацию оборудования. Заявки на субсидии областной фонд принимает до 9 октября.

А вот приём документов на гранты для начинающих предпринимателей уже закончился, в фонд поступило более 650 заявок. Победители станут известны в четвертом квартале.

За 8 месяцев этого года областной фонд поддержки предпринимательства

одобрил	принял	выдал
128	16	106
заявок по поручительствам (на 267 млн. руб)	положительных решений по льготным кредитам (на 89 млн. руб)	микрозаймов (более 82 млн. руб)

Область финансово поддержала 250 предприятий на 437 млн. рублей.

Уральские врачи провели уникальную операцию

В Областной детской клинической больнице №1 проведена высокотехнологичная уникальная операция на позвоночнике с заменой двух позвонков титановой конструкцией с костными трансплантатами.

11-летняя девочка стала испытывать сильную боль при дыхании и ходьбе. В больнице провели необходимые исследования, в результате были выявлены разрушения третьего и четвертого грудных позвонков.

Было принято решение о хирургическом вмешательстве. Операция, длившаяся около 6 часов, проведена под руководством заведующего травматолого-ортопедическим отделением, врача травматолога-ортопеда ОДКБ №1 **Николая Пупышева**. «Уникальность и сложность операции заключается в большой зоне поражения и методике использования эндопротезов на позвоночнике у ребенка 11 лет», – отметил заведующий отделением.

Сегодня юная свердловчанка чувствует себя удовлетворительно.

В повестке

Евгений Куйвашев: Господдержка обеспечивает стабильность предприятий

Губернатор Евгений Куйвашев поручил министерству промышленности и науки региона продолжить работу по включению уральских предприятий в федеральные программы поддержки.

Отметим, с начала 2015 года от компаний Свердловской области в Фонд развития промышленности поступило 118 заявок. Средний Урал занимает 2-е место по количеству заявок среди российских регионов – после Москвы.

«Мы видим положительный эффект от привлечения федеральных средств в экономику свердловских предприятий. Это отражается и на стабильности экономики региона в целом. Необходимо не снижать темпы данной работы», – сказал **Евгений Куйвашев** на встрече с министром промышленности региона **Андреем Мисюрой**.

В ответ глава ведомства доложил, что сегодня 56 инвестпроектов в промышленности, реализуемых в Свердловской области, поддержаны со стороны государства. Общая сумма федеральных вливаний составила 2,3 миллиарда рублей.

«Деньги, выделенные из различных источников, таких, как Фонд развития промышленности и Минпромторг РФ, очень важны для осуществления инвестпроектов. Благодаря поддержке предприятия обеспечили свою экономическую стабильность. Можно констатировать, что все проекты, получившие федеральное финансирование, успешно реализуются», – сказал министр промышленности.

Отраслевое министерство сегодня оказывает промышленникам всю необходимую помощь для вхождения в программы господдержки: консультирование, корректное оформление документов, специальные разъяснительные семинары.

Губернатор обратил внимание на необходимость постоянного мониторинга хода этих проектов. «Это станет хорошим сигналом для других наших предприятий», – сказал Евгений Куйвашев.

Цифры недели

По состоянию на 23 сентября отопление включено в 92 из 94 муниципалитетов области. Теплом обеспечено 65% жилищного фонда и около 90% объектов соцсферы. На подготовку коммунальной инфраструктуры региона к зиме направлено около

4,5 млрд. ₽

До 1 декабря 2015 года в регионе должно начаться строительство домов по программе «Жильё для российской семьи», благодаря которой можно купить жильё эконом-класса – не выше

35 тыс. ₽

за квадратный метр. Подробнее – по тел. (343) 375-85-72 по будням с 13.00 до 16.00.

100-летие

отметило предприятие «Русский хром 1915» (г. Первоуральск), выпускающее треть рынка хромовых соединений в стране. До 80% продукции идет на экспорт. В планах – строительство нового производства, объем инвестиций за 3 года составит около 2 млрд. рублей.

НОВОСТИ ИЗ ОБЛАСТИ

Губернатор Евгений Куйвашев:
«Мобилизация на успех»

Подготовка бюджета-2016

На старте бюджетного процесса

В области завершился один из важных этапов бюджетного процесса – согласительные процедуры с муниципалитетами региона, в которых приняли участие 66 территорий. Среди основных приоритетов бюджета области на 2016 год – дорожная деятельность, ЖКХ, транспортное обслуживание, завершение строительства объектов с высокой степенью готовности и многое другое. А уже в начале октября губернатор Евгений Куйвашев выступит перед депутатами Заксобрания, где будут озвучены основные позиции главного финансового документа года.

Перед каждым муниципалитетом поставлены задачи по ремонту дорог и строительству

Снижение дохода территорий компенсирует бюджет области

В министерстве финансов Свердловской области подвели итоги согласительных процедур по бюджету региона на 2016 год.

Как сообщили в ведомстве, речь на заседаниях согласительных комиссий шла не только об увеличении расходной части, но и снижении прогноза по доходам в некоторых территориях. Так, например, по Нижнему Тагилу уменьшен прогноз по налогу на доходы физических лиц в местный бюджет на 34 миллиона рублей.

В то же время по Екатеринбургу уменьшен прогноз по доходам от сдачи в аренду земельных участков, государственная собственность на которые не разграничена, на 225,7 миллиона рублей.

Уточнены прогнозы по доходам и у других муниципалитетов.

«Это значит, что снижение доходного прогноза территорий при балансировке будет скомпенсировано из областного бюджета субсидиями и дотациями, – отметила министр финансов области **Галина Кулаченко**. – Кроме того, не совсем корректно сравнивать общую сумму заявленной потребности муниципалитетов с итоговой. Ведь еще на старте согласительных процедур мы договорились о том, что в сегодняшней экономической ситуации должны быть выделены и обоснованы самые основные проблемы, требующие дополнительного финансирования».

Свердловским городам изменили систему налоговых отчислений

Правительство Свердловской области одобрило предложение регионального минфина установить норматив зачисления в местные бюджеты поступлений по налогу, уплачиваемому по упрощенной системе налогообложения, в размере 15%.

Полагается, что это позволит повысить заинтересованность муниципалитетов в снижении административных барьеров для субъектов малого и среднего бизнеса, ведь доходы местных бюджетов увеличатся не только по упрощенной системе налогообложения, но и по патентной. Также новые правила будут способствовать увеличению финансовой самостоятельности бюджетов муниципальных образований.

Одновременно в рамках законопроекта на 2% снижен норматив зачисления НДФЛ в местные бюджеты. Министр финансов региона Галина Кулаченко пояснила, что «в ситуации неопределенных перспектив в экономике, таким шагом уменьшаются риски неисполнения доходной части муниципальных бюджетов».

В министерстве отмечают, что 2% «изымаемых» НДФЛ возвращаются в те же муниципальные образования в форме межбюджетных трансфертов, а целевой характер этих средств позволит усилить контроль региональных властей за их расходованием.

Премьер-министр области **Денис Паслер** назвал одобренный на заседании правительства законопроект «ключевым документом, влияющим на бюджетный процесс в Свердловской области».

По мнению вице-спикера, члена комитета Заксобрания региона по бюджету, финансам и налогам **Елены Чечуновой**, у муниципалитетов появляются новые налоговые стимулы: 15% от налога по «упрощенке» и расширение числа получателей патентов дополнительно пополнят кошельки территорий. Естественно, что столь значительные объемы финансовых средств требуют повышенного контроля.

«Сегодня доходы в бюджет собираются достаточно сложно, поэтому очень важно не только собрать доходы, но и направить их строго по назначению с безусловным обязательным контролем. Жесткая централизация финансовых ресурсов сегодня экономически оправданна», – заявила Елена Чечунова.

Цифра

Расходы по муниципальным образованиям области на 2016 год определены в размере около

60 миллиардов ₽

Распределение дополнительных бюджетных средств на 2016 год по направлениям *(млн рублей)*

Распределение дополнительных бюджетных средств среди крупных муниципалитетов на 2016 год *(млн рублей)*

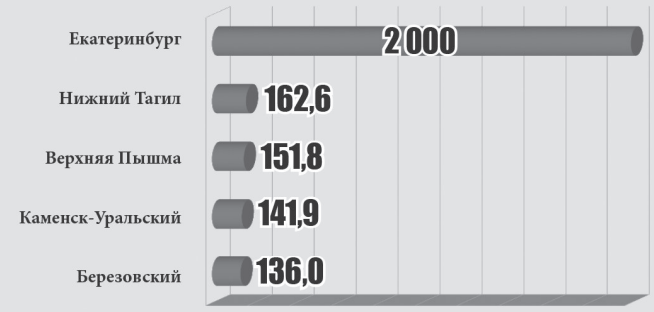

Примеры объектов строительства 2016 года, финансируемого из бюджета области *(млн рублей)*

Мнения

Владимир Терешков, глава комитета Заксобрания области по бюджету, финансам и налогам:
«Впервые расходная часть муниципальных бюджетов увеличена на такую рекордную величину – 4 миллиарда рублей. Обычно по итогам предварительной балансировки она не превышает 2,7 миллиарда рублей. Считаю, что это произошло благодаря тому, что главы муниципальных образований стали более тщательно готовиться к этой процедуре и выстраивать для себя необходимые приоритеты».

Галина Кулаченко, министр финансов Свердловской области:
«По поручению губернатора сегодня в приоритете – приведение в надлежащее состояние дорожной сети области. Перед каждым муниципалитетом поставлена четкая задача – в этом году должна быть отремонтирована хотя бы одна дорога».

Сергей Набоких, глава Качканарского городского округа:
«Сегодня, пока экономическая ситуация не стабилизировалась, очень сложно планировать бюджеты на несколько лет вперёд. Они будут не то чтобы неадекватными, они будут очень и очень условными. А бюджет на год – это более реальный вариант к исполнению. Хотя здесь тоже есть свои минусы – это отсутствие далеко идущих планов, перспектив, а значит и договоров. В этом будут определенные сложности».

Алексей Леонтьев, глава Шалинского городского округа:
«Среди заявок муниципалитетов, рассмотренных согласительной комиссией, было обращение администрации Шалинского городского округа с просьбой рассмотреть вопрос выделения дополнительных средств на софинансирование капремонта Сылвинского гидроузла, строительство школы в посёлке Шаля и сооружение водопроводных сетей для гидрантов».

Контроль

Общественники заглянули во все закутки

Качество текущих ремонтов сегодня находится на контроле не только у специалистов службы технического и строительного надзора, управляющих компаний, но также представителей общественности и собственников жилых помещений.

Губернатор Свердловской области Евгений Куйвашев поручил усилить контроль качества капремонтов многоквартирных домов в регионе. Решение об организации партийного контроля за ходом программы капремонта многоквартирных домов в Свердловской области было принято на заседании Президиума регионального политсовета Свердловского отделения «Единой России» по инициативе председателя правительства региона Дениса Паслера и зампредседателя областного парламента, лидера свердловских единороссов Виктора Шептия.

Полевской

Группа общественного контроля в ходе проверки осмотрела здания на улице Хохрякова, где проводятся работы по капремонту. Народные контролеры обращали внимание на состояние фасадов, кровли, используемые материалы, наличие на подъездах табличек о графике и видах работ.

Во время осмотра первого дома общественники обратили внимание на пустоты в фасаде дома, которых быть не должно.

Глава Полевского **Александр Ковалёв** сделал замечание по поводу последовательности проводимых работ: строители ещё не приступили к ремонту кровли, но уже начали ремонтировать фасад.

Жильцы дома работами в целом довольны, но обеспокоены тем, что строители могут не успеть завершить все работы к началу отопительного сезона.

Следующий дом 1953-го года постройки. По словам жителей, ремонт кровли проводился здесь в 2000-м году, фасад ремонтируется впервые. Контролеры здесь также отметили, что рабочие начали ремонт фасада, а кровлю оставили на потом.

«В этом году в программу капремонтов Полевского попал 21 дом, в следующем планируем 44 дома. Программа капитальных ремонтов своевременна, но есть вопросы по организации, много обращений от жителей, – сказал Александр Ковалёв. – Сегодня в партийном рейде приняли участие городские депутаты, представители общественного совета ЖКХ, общественной палаты города, чтобы реально посмотреть, как ведётся капремонт».

Кировград

Общественные контролеры начали рейд с дома №3 на улице Кировградской, где будут ремонтироваться кровля, инженерные сети и фасад.

По мнению главы Кировградского городского округа **Александра Оськина**, в программе необходимо подкорректировать виды работ на некоторых объектах. Например, крыши некоторых домов два года назад починили, а теперь они вновь включены в план работ с формулировкой «ремонт кровли».

Очень важно, по мнению проверяющих, чтобы сметная документация соответствовала заявленным видам работ и четко соблюдался график их выполнения.

«Мы получаем сигналы с мест, со многих территорий, которые включены в программу капремонтов, – подчеркнул зампредседателя комиссии по контролю в сфере ЖКХ регионального политсовета партии «Единая Россия» **Алексей Исаков**. – Ряд претензий связан с несовпадением сметных расчетов, а также с нарушением выполнения графика работ».

Замруководителя регионального Фонда содействия капремонту **Антон Швалёв** в общении с партийцами и представителями общественности сказал: «Жильцы – это заказчики работ, и мы просим их активно участвовать в контроле за капремонтами». Он признал, что сейчас идет «работа над ошибками». По словам Швалева, компании, обследовавшие дома и составившие некорректные сметы, понесут ответственность.

Ирбит

Следующими в рейде были дома на улицах Карла Маркса, Кирова и Володарского. И здесь был выявлен ряд нарушений, среди которых – отсутствие графика работ, расхождение локальных сметных расчетов с реальными необходимыми работами. Например, в доме №40 на улице Карла Маркса в сметах указана установка сливной системы, а здесь нужна полная замена кровли.

В доме №36 на ул. Кирова в смете была заложена частичная 30-процентная замена штукатурки, но в ходе работ выяснилось, что фасад надо штукатурить полностью. Схожие проблемы выявлены при работах на Володарского, 6.

Проблемы вскрылись в подвале на Кирова, 36, где контролеры обнаружили отклонение капитальной стены. Это значит, что здесь требуется усилить фундамент, но таких работ в сметных расчетах нет.

Кроме того, в протоколе, составленном участниками рейда, отмечено, что заказчик не предоставил схемы замены электропроводки в домах. На систему отопления используется сварная (шовная) труба, что недопустимо.

По итогам выезда в адрес Фонда капитального ремонта составлено письмо с просьбой – направить представителя подрядной организации, выполнявшей проектные работы на данных домах, для составления новых смет.

Знатоков ЖКХ готовит университет

Сегодня нехватка кадров в ЖКХ области достигает почти 50% от общей численности работников. Ежегодная переподготовка и повышение квалификации требуются 12 из 70 тысяч работающих специалистов, потребность в притоке молодых кадров – не менее 4 тысяч человек.

В рамках соглашения с региональным министерством энергетики и ЖКХ обучение будущих специалистов коммунальной отрасли начал Уральский государственный лесотехнический университет.

По словам заместителя министра энергетики и ЖКХ Свердловской области **Алексея Шмыкова**, в вузе уже сформирована первая группа студентов в составе 25 человек. Их обучение будет проходить в заочной форме и продлится около 5 лет.

Придайте ускорение!

Многие уральцы с нетерпением ждут проведения плановых капитальных ремонтов в их домах. И если в одних стенах подрядчики не покладая рук уже стучат, сверлят и штукатурят, то в других – либо отстают от графика, либо вовсе не приступали к работам.

В связи с этим областной министр энергетики и ЖКХ **Николай Смирнов** напомнил руководителям муниципалитетов и представителям строительных организаций, что концу года в области должно быть капитально отремонтировано около 1000 многоквартирных домов. Работы идут, но кое-где отстают от графиков. Причинами стали как запоздалое проведение аукционов по выбору подрядчика, так и неблагоприятные погодные условия.

Особое внимание должно быть уделено на соблюдение последовательности работ. «Не должно быть такого, чтобы сначала мы под дождем разбираем крышу, потом сидим и ждем, когда подвезут материалы. Не забывайте, что ремонты выполняются без отселения», – отметил министр.

Также глава ведомства подчеркнул, если подрядчик не способен или не хочет надлежащим образом выполнять свои обязательства, правительство готово дать разрешение Региональному оператору на одностороннее расторжение контракта. Далее будут проведены повторные торги, и выбрана другая строительная организация.

Ложка дорога к обеду, ремонт – к сроку

Региональный фонд капремонта МКД расторгнул договоры с ООО «СтройДор», ремонтирующим дома в Серове и Нижнем Тагиле, из-за несвоевременного и некачественного выполнения обязательств.

По словам директора фонда **Александра Караваева**, летом текущего года ООО «СтройДор» выиграло тендер на проведение строительно-монтажных работ в 65 многоквартирных домах Серова и в 24 – Нижнего Тагила. По условиям соглашения, комплексный ремонт должен был завершиться до конца этого года.

Вместе с тем в Нижнем Тагиле мероприятия выполняются с серьезным отставанием от графика, с нарушениями норм безопасности. А в Серове строители к работам и вовсе не приступали.

Теперь ремонтом домов в Нижнем Тагиле займутся ЗАО «Стройкомплекс» и ООО «Промстройкомплекс», которые также были участниками торгов и стали следующими после «СтройДора» победителями.

Что касается Серова, то лот будет разыгран повторно, ремонт в этих домах будет перенесен на весну-лето 2016 года.

НОВОСТИ ИЗ ОБЛАСТИ

Губернатор Евгений Куйвашев: «Наш регион входит в «пятерку» лучших в России по поддержке малого и среднего бизнеса. Уральские предприниматели уже получили более 400 миллионов рублей».

Новоуральск

Инновации на открытом воздухе

В городе прошёл первый инвестиционный форум. По его итогам были вручены дипломы 29 победителям конкурса «Предприниматель года-2015». Так, ученика школы №48 **Максима Курьина** наградили за проект «Кинотеатр на открытом воздухе». «Идею подсказала моя учительница: было бы здорово, если бы люди летом могли приехать на машинах в красивое место и посмотреть кино прямо на улице. Думаю, реализовать такой проект будет несложно», – рассказал Максим. Другой победитель конкурса **Роман Чумнов**, представляющий малое предприятие, занимается возведением винтовых фундаментов. «Вышли на рынок только в этом году, но у нас уже есть серьезные клиенты», – отметил Роман Чумнов.

■ «Нейва»

Бисерть

Завод расширяет производственные площади

На производственной площадке завода «Уралсельмаш» работает несколько малых предприятий. Одно из них – ООО «Бисертский завод металлообработки и металлоконструкции». В настоящее время численность работающих составляет 40 человек. Скоро на заводе расширят производственные площади за счёт пристроя к основному зданию. По словам директора предприятия **Юрия Иванова**, хочется, «чтобы в посёлке было как можно больше рабочих мест, чтобы все, кто уехал из Бисерти, вернулись обратно и работали на наших предприятиях».

■ «Бисертские вести»

Красноуфимск

Дорога до Ненастья

Предприниматель **Адиль Хамидуллин** за свой счёт организовал достаточно масштабные работы на «красноуфимской дороге» в сторону посёлка Ненастье в Пермском крае. Погрузчик, бульдозер, самосвалы за несколько дней отсыпали около 500 метров дорожного полотна. Были сделаны кюветы с обеих сторон дороги для отвода воды и убрана жидкая грязь. Адиль Саипович говорит, что в его действиях не надо искать скрытых мотивов. Здесь простой экономический расчёт. «На ремонт автомобилей, которые ездят по плохой дороге в соседнюю область, или на дополнительное горючее уходят огромные суммы. Так лучше вложить их в дорогу и получить ещё моральное удовлетворение», – заявил предприниматель.

■ ksk66.ru

Арти

Победителям возместят затраты

Два крестьянских фермерских хозяйства Артинского района – КФК **Фаисканов Р.Г.** и КФК **Тарасов А.Н.** – стали победителями конкурса на предоставление субсидий на развитие малых форм хозяйствования и индивидуальных предпринимателей в агропромышленном комплексе. Как сообщили в администрации Артинского городского округа, этим хозяйствам будет возмещена часть затрат на приобретение сельхозоборудования и другого имущества для производства, хранения и реализации продукции.

■ «Артинские вести»

Серов

Пять миллионов – на малый бизнес

Комитетом экономики администрации городского округа подготовлен проект муниципальной программы «Развитие малого и среднего предпринимательства...». Администрация Серова предлагает до конца сентября обсудить этот документ среди представителей бизнес-сообщества. Согласно программе, на развитие малого и среднего бизнеса в общей сложности планируется направить более 5 миллионов рублей. Из них местный бюджет выделит 1210 тысяч рублей, остальные деньги предоставит область. Выделяемые средства будут распределены равными долями на три года.

■ «Глобус»

Первоуральск

Диалог бизнеса и власти

2 октября в Первоуральске пройдет форум предпринимателей Западного управленческого округа области «Диалог бизнеса и власти». На него приглашены первые лица профильных министерств регионального правительства, контрольно-надзорных органов, руководители крупных предприятий округа. В рамках форума пройдут выставка товаров и услуг, презентация предприятий, круглые столы на темы: «Деньги на развитие», «Путь сельского хозяйства». Также заинтересованные в патентной системе предприниматели получат информацию по этой теме и смогут задать наболевшие вопросы законодателям Свердловской области.

■ «Вечерний Первоуральск»

Артёмовский

Снижение налога – способ выжить

Бурю эмоций у предпринимателей городского округа вызвали предложения бизнес-сообщества о том, чтобы установить ставку на единый налог на вмененный доход (ЕНВД) в пределах от 7,5 до 15 процентов (в зависимости от видов деятельности) и о сборе предложений в областной парламент по видам деятельности налогоплательщиков, находящихся на упрощенной системе налогообложения. Для таких предпринимателей могут быть установлены ставки налога от 1 до 6 процентов. Представители бизнеса считают, что налог необходимо снизить. Причины у всех разные: кто-то освободившиеся финансы направит на создание дополнительных рабочих мест, кто-то увеличит зарплату сотрудникам, а для некоторых снижение налога – это способ выжить.

■ «Артёмовский рабочий»

Туринск

Завод переходит на инновационную бумагу

Туринский целлюлозно-бумажный завод выпустил опытную партию бумаги для обложек школьных тетрадей. Новое производство налажено в рамках инвестиционного проекта по разработке и внедрению технологии изготовления книжной бумаги с высокой «пухлостью». Как сообщили на заводе, предварительно в бумажную массу добавляется нанокремнезоль и синтетические алюмосиликаты. Объём опытной партии составил более 25,2 тонны.

■ «Известия-Тур»

Пышма

За год число рабочих выросло в 3 раза

С приходом весной прошлого года нового генерального директора ООО «Речелга» **Назима Танривердиева** численность работающих в хозяйстве выросла почти в 3 раза – с 43 работников до 114. Предприятие, банкротство которого длилось 7 лет, досталось новому руководителю в плачевном состоянии. Сегодня «Речелга» постепенно расширяет площади обрабатываемых полей. В прошлом году было засеяно 2300 гектаров яровых культур, в этом – 3300. В дальнейшем планируется обрабатывать около 5 тысяч гектаров. Кроме этого, в хозяйстве – около тысячи голов крупного рогатого скота. Молоко предприятие отправляет на Пышминский и Талицкий молзаводы.

■ «Пышминские вести»

Каменск-Уральский

Культиватор-помощник своими руками

В городском ДК «Юность» прошла ежегодная выставка «Выбираем наше, КАМЕНСКое». Более 50 предпринимателей показали каменцам плоды своей деятельности. Так, одно из предприятий города представило на выставке собственную разработку – культиватор-помощник. По словам предпринимателей, они уже получили патент и наладили производство. «На данном этапе решили, что помощь государства будет нелишней. На днях ездили в Екатеринбург на защиту бизнес-плана, ждем результата. Хотим приобрести оборудование для сварки, порошковой покраски», – рассказали предприниматели.

■ «Каменский рабочий»

Макет страниц «Новости из области» предоставлен ГАУ СО «Информационно-аналитический центр»

620014, г. Екатеринбург, ул. 8 Марта, 13, офис 706, e-mail: red@gausoiac.ru. Телефон /343/3776881 дополнительный – 5.

ПРОГРАММА ТЕЛЕПЕРЕДАЧ

■ СКАНВОРД
■ НОВОСТИ СПОРТА
стр.14

ПОНЕДЕЛЬНИК, 5 октября

1

05.00 «Доброе утро». [16+].
09.00 «Новости». [16+].
09.20 «Контрольная закупка». [16+].
09.50 «Жить здорово!» [12+].
10.55 «Модный приговор». [12+].
12.00 «Новости». [16+].
12.15 Т/с. «Татьянина ночь» [16+].
14.25 «Время покажет». [16+].
15.00 «Новости». [16+].
15.15 «Время покажет». [16+].
16.00 «Мужское/Женское». [16+].
17.00 «Наедине со всеми». [16+].
18.00 Вечерние новости. [16+].
18.45 «Давай поженимся!» [16+].
19.50 «Пусть говорят». [16+].
21.00 «Время». [16+].
21.30 Т/с. «Нюхач. Новые серии» [16+].
23.35 «Вечерний Ургант». [16+].
00.00 «Познер». [16+].
01.00 Ночные новости. [16+].
01.15 Т/с. «Код 100» [18+].
03.00 «Новости». [16+].
03.05 Т/с. «Мотель Бейтс» [16+].
03.55 «Мужское/Женское». [16+].

РОССИЯ 1

05.00 «Утро России». [12+].
09.00 «Вести». [12+].
09.15 «Утро России». [12+].
09.55 «О самом главном». [12+].
11.00 «Вести». [12+].
11.35 «Местное время. Вести - Урал». [12+].
11.55 Т/с. «Тайны следствия» [12+].
14.00 «Вести». [12+].
14.30 «Местное время. Вести - Урал». [12+].
14.50 «Вести. Дежурная часть». [12+].
15.00 Т/с. «Склифосовский» [12+].
17.00 «Вести». [12+].
17.30 «Местное время. Вести - Урал». [12+].
17.50 «Вести». [12+].
18.15 «Прямой эфир». [12+].
19.35 «Местное время. Вести - Урал». [12+].
20.00 «Вести». [12+].
20.50 «Спокойной ночи, малыши!».
21.00 Т/с. «Идеальная жертва» [12+].
23.50 «Честный детектив». [16+].
00.50 «Новая волна-2015». Прямая трансляция из Сочи. [12+].
02.20 Т/с. «Чокнутая» [12+].
03.20 «Летчик для Молотова. Один шанс из тысячи». [12+].
04.20 «Комната смеха». [12+].

ОТВ

06.00 Итоги недели.
06.55, 09.55, 11.05, 18.05 «Погода на «ОТВ». [6+].
07.00 «Утро ТВ». [12+].
09.00 «События». [16+].
09.05 Д/ф. «Климент Ворошилов. Опаленный властью» [16+].
10.00 «Национальное измерение». О представителях национально-культурных общностей. [16+].
10.30 «Прокуратура. На страже закона». [16+].
10.45 «Елена Малахова: ЖКХ для человека». [16+].
10.50 Армянская история и культура в программе «Наследники Урарту». [16+].
11.10 Х/ф. «История Аси Клячиной, которая любила, да не вышла замуж» [12+].
12.45 М/ф. «Чучело-мяучело».
13.00, 03.00 «Парламентское время». [16+].
14.00, 23.40 Д/ф. «Ударная сила: Летающий танк» [16+].
14.25, 00.10 Д/ф. «Ударная сила: Черный призрак» [16+].
14.55, 16.20 «Погода на «ОТВ». [16+].
15.00 Д/ф. «Зоомания» [6+].
15.25 М/ф. «Трое из Простоквашино», «Каникулы в Простоквашино», «Зима в Простоквашино».
16.25 Х/ф. «Осенний марафон» [12+].
18.10, 22.30, 01.30, 02.30, 04.40 «Патрульный участок». [16+].
18.30 «События УрФО». [16+].
19.00 «События».
19.15, 23.25, 02.20, 04.30 «События. Акцент». [16+].
19.25, 23.35 «Полный абзац». [16+].
19.30 Программа Галины Левиной «Рецепт». [16+].
20.00 Д/ф. «Истории генерала Гурова: Женщина для зампрокурора» [16+].
20.30 Д/с. «Колония-ТВ» [16+].
21.00 «События. Итоги».
21.30, 00.30, 05.00 Новости ТАУ «9 1/2». [16+].
22.50, 01.50, 04.00 «События. Итоги». [16+].
02.50 «Действующие лица».

НТВ

05.00 Т/с. «Адвокат» [16+].
06.00 «Нтв утром». [16+].
07.10 Т/с. «Возвращение Мухтара» [16+].
08.00, 10.00, 13.00, 16.00, 19.00 «Сегодня».
08.05 «Лолита». [16+].
09.00 «Утро с Юлией Высоцкой». [12+].
10.20 Т/с. «Лесник» [16+].
12.00 «Суд присяжных». [16+].
13.20 «Суд присяжных». Окончательный вердикт. [16+].
14.30 «Чрезвычайное происшествие. Обзор».
15.00, 16.20 Т/с. «Литейный, 4» [16+].
18.00 «Говорим и показываем». [16+].
19.40 Т/с. «Улицы разбитых фонарей» [16+].
21.30 Т/с. «Ментовские войны» [16+].
23.30 «Анатомия дня».
00.10 Т/с. «Бездна» [16+].
02.00 «Спето в СССР». [12+].
02.50 Т/с. «Мастера секса 2» [18+].
04.00 Т/с. «Час Волкова» [16+].

РЕН

05.00, 04.40 «Территория заблуждений с Игорем Прокопенко». [16+].
06.00, 18.00 «Самые шокирующие гипотезы». [16+].
07.00 «С бодрым утром!» [16+].
08.30, 12.30, 16.30, 19.30, 23.00 «Новости». [16+].
09.00 «Военная тайна с Игорем Прокопенко». [16+].
11.00 «Документальный проект». «Бремя богов». [16+].
12.00, 16.00, 19.00 «Информационная программа 112». [16+].
13.00 «Званый ужин». [16+].
14.00 Х/ф. «Рыцарь дня» [16+].
17.00 «Тайны мира с Анной Чапман». «Великая тайна античного мира». [16+].
20.00 Х/ф. «Золотой компас» [16+].
22.00 «Водить по-русски». [16+].
23.25 Т/с. «Сыны анархии» [16+].
03.40 «Странное дело». [16+].

СТС

06.00 М/с.
08.00 Успеть за 24 часа. [16+].
09.00 Уральские пельмени. Лучшее от Андрея Рожкова. [16+].
09.30 Х/ф. «Паранойя» [12+].
11.25 Х/ф. «Хеллбой 2. Золотая армия» [16+].
13.30 Уральские пельмени. Все мужоперы. [16+].
14.00 Шоу «Уральских пельменей». Грачи пролетели, [16+].
15.00, 19.00 Т/с. «Воронины» [16+].
17.00, 23.00 Шоу «Уральских пельменей». Худеем в тесте, [12+].
18.00 Уральские пельмени. Лучшее от Славы Мясникова. [16+].
18.30 Уральские пельмени. Лучшее от Дмитрия Брекоткина. [16+].
20.00 Т/с. «Последний из Магикян» [12+].
21.00 Т/с. «Кухня» [16+].
22.00 Т/с. «Лондонград. Знай наших!» [16+].
00.00 Даешь молодежь! [16+].
00.30 Кино в деталях с Ф. Бондарчуком. [16+].
01.30, 05.30 6 кадров. [16+].
01.45 Большая разница. [12+].
02.50 Т/с. «Революция» [16+].
04.35 М/с. «Том и Джерри. Детские годы».

ТВ3

06.00, 05.30 М/ф.
09.30, 10.00, 17.00, 17.30 Т/с. «Слепая» [12+].
10.30, 11.00, 16.00, 16.30 Д/ф. «Гадалка» [12+].
11.30 Д/ф. «Городские легенды» [12+].
12.30, 13.00, 13.30 Д/ф. «Охотники за привидениями» [16+].
14.00, 14.30 Т/с. «Чтец» [12+].
15.00 Мистические истории. [16+].
18.00, 00.45 Х-Версии. Другие новости. [12+].
18.30 Т/с. «Пятая стража» [16+].
19.30, 20.20 Т/с. «Касл» [12+].
21.15, 22.05 Т/с. «Кости» [12+].
23.00 Х/ф. «Гравитация» [12+].
01.15 Х/ф. «Радостный шум» [12+].
03.30, 04.30 Т/с. «В поле зрения» [16+].

перец

06.00 М/ф.
06.35 Х/ф. «Дайте жалобную книгу».
08.30, 05.40 Т/с. «История государства российского».
10.00 Х/ф. «Рокки 5» [16+].
12.10 Х/ф. «Рокки Бальбоа» [16+].
14.15 КВН на бис. [16+].
15.15 Среда обитания. [16+].
16.15 Х/ф. «Жандарм из Сен-Тропе».
18.30 КВН. Высший балл. [16+].
19.30 Т/с. «Граф Монте-Кристо».
21.45 +100500. [16+].
23.00 Х/ф. «Петля времени» [18+].
01.20 Х/ф. «Бросок кобры 2» [18+].
03.30 Т/с. «Даша Васильева. Любительница частного сыска 4» [12+].

ТВЦ

06.00 «Настроение».
08.10 Х/ф. «Педагогическая поэма».
10.20 Д/ф. «Владимир Гуляев. Такси на Дубровку» [12+].
11.30, 14.30, 17.30, 19.30, 22.00, 00.00 События.
11.50 «Постскриптум» [16+].
12.50 «В центре событий» с Анной Прохоровой. [16+].
13.55 «Осторожно, мошенники!» [16+].
14.50 «Городское собрание». [12+].
15.40 Х/ф. «Чисто английское убийство» [12+].
18.00 «Право голоса». [16+].
19.45 Т/с. «Не плачь по мне, Аргентина» [16+].
21.45, 01.25 «Петровка, 38».
22.30 «Крым. Испытание Украиной». [16+].
23.05 Д/ф. «Первая. Русская. Цветная» [16+].
00.30 Д/ф. «Серж Гензбур. Парижский хулиган» [16+].
01.40 Х/ф. «Отец Браун» [16+].
03.35 Х/ф. «Путешествие в молодость» [6+].
05.05 Д/ф. «Талгат Нигматулин. Притча о жизни и смерти» [12+].

5

06.00, 10.00, 12.00, 15.30, 18.30, 22.00 «Сейчас».
06.10 «Утро на «5». [6+].
09.30 «Место происшествия».
10.30, 11.25, 12.30, 12.50, 13.40, 14.35, 15.25, 16.00, 16.45, 17.40 Т/с. «Город особого назначения» [16+].
19.00, 01.35 Т/с. «Детективы». «Синеглазик» [16+].
19.30, 02.10 Т/с. «Детективы». «Дежавю» [16+].
19.55, 02.40 Т/с. «Детективы». «Меджимурский гуляш» [16+].
20.25 Т/с. «След» [16+].
21.15 Т/с. «След». «Золотая баба» [16+].
22.25 Т/с. «След». «Джек-пот» [16+].
23.15 «Момент истины». [16+].
00.10 «Место происшествия. О главном». [16+].
01.10 «День ангела».
03.15 Т/с. «Детективы». «Пропавшая челюсть» [16+].
03.50 Т/с. «Детективы». «Смерть на обочине» [16+].
04.20 Т/с. «Детективы». «Ошибка природы» [16+].
04.50 Т/с. «Детективы». «Записка с того света» [16+].
05.25 Т/с. «Детективы». «Под девятое ребро» [16+].

★

06.00 Д/с. «Русская императорская армия» [6+].
06.10, 00.55 «Военная приемка». [6+].
07.00 Новости. Главное.
07.40, 09.15, 10.05 Т/с. «Смерть шпионам. Ударная волна» [16+].
09.00, 13.00, 18.00, 23.00 Новости дня.
10.00, 14.00 Военные новости.
12.10, 13.15 Т/с. «Морской патруль» [16+].
18.30 Д/с. «Маршалы Сталина». «Родион Малиновский» [12+].
19.15 Х/ф. «Военно-полевой роман» [12+].
21.05 Х/ф. «Пропавшие среди живых» [12+].
23.20 Д/с. «Легенды советского сыска» [16+].
04.35 Х/ф. «Алеша Птицын вырабатывает характер».

Домашний

06.30 Т/с. «Альф».
07.30, 17.40, 23.55, 05.10 Одна за всех. [16+].
07.50 По делам несовершеннолетних. [16+].
09.50 Давай разведемся! [16+].
10.50 Д/ф. «Понять. Простить» [16+].
12.00 Д/с. «Эффект Матроны» [12+].
13.00 Ангелы красоты. [16+].
14.00 Т/с. «Пятая группа крови» [16+].
18.05 Т/с. «Не родись красивой» [12+].
19.00 Т/с. «Дорога в пустоту» [16+].
21.00 Т/с. «Позднее раскаяние» [16+].
22.55 Рублево-Бирюлево. [16+].
00.30 Х/ф. «Пока живу, люблю» [12+].
02.20 Т/с. «Не ссорьтесь, девочки!» [12+].
04.10 Д/с. «Звездные истории» [16+].
05.15 Тайны еды. [16+].
05.30 Домашняя кухня. [16+].

РОССИЯ К

07.00 Канал «Евроньюс».
10.00, 15.00, 19.30, 23.30 Новости культуры.
10.15, 01.40 «Наблюдатель».
11.15, 22.05 Т/с. «Сага о Форсайтах». «Белая обезьяна».
12.05 «Линия жизни». Герард Васильев.
13.00 «Звездные портреты».
13.25, 15.10 Х/ф. «Застава Ильича».
16.55 Д/ф. «Я жила Большим театром».
17.50 Х/ф. «Расписание на послезавтра».
19.15 «Спокойной ночи, малыши!».
19.45 «Главная роль».
20.05 Национальный симфонический оркестр итальянского радио и телевидения (RAI) в Москве. Прямая трансляция из БЗК.
23.00 Д/с. «Хуциев».
23.45 «Худсовет».
23.50 Х/ф. «Июльский дождь».
01.35 Д/ф. «Чарлз Диккенс».
02.40 Д/ф. «Баухауз. Мифы и заблуждения».

ТНВ ТАТАРСТАН

07.00, 19.00, 22.00 «Новости Татарстана» [12+].
07.10 Концерт «В пятницу вечером» [12+].
08.00, 04.10 «Манзара» (Панорама) [6+].
10.00, 16.00, 20.30, 23.30 «Новости Татарстана». [12+].
10.10 «Народный будильник». [12+].
11.00, 02.30 Т/с. «Бывшая» [16+].
12.00, 19.20 Т/с. «Храброе сердце» [16+].
12.55 «Религия и жизнь» [6+].
13.00, 06.40 Ретро-концерт.
13.30 «Наш след в истории» [6+].
14.00, 00.00 Х/ф. «Никогда не забуду тебя» [12+].
15.00 Д/ф. (кат12+) [12+].
16.15 «Закон. Парламент. Общество». [12+].
16.55 «Быстрая зарядка».
17.00 «Хочу мультфильм!».
17.15, 23.00 «Гостинчик для малышей».
17.30 «Тамчы-шоу».
17.50 «Мы танцуем и поем».
18.00 «1001 ответ».
18.25 Т/с. «Лимбо» [12+].
20.10 «Поем и учим татарский язык».
21.00 «Прямая связь». [12+].
22.30 «Татары» [12+].
23.15 М/ф.
01.00 Т/с. «Перевозчик» [16+].
02.00 «Видеоспорт». [12+].
03.15 Х/ф. «От судьбы не уйдешь...» [12+].
05.50 «Родная земля».
06.15 «Каравай» [6+].

Карусель

07.00, 02.55 «Лентяево».
07.25, 12.00, 04.15 М/с. «Смешарики».
07.45 «Прыг-Скок команда».
08.00 «Ранние пташки».
09.10, 22.05 М/с. «Щенячий патруль».
09.40 М/с. «Бумажки».
10.10 М/ф. «Обезьянки», «Принцесса и людоед».
10.45 М/с. «Ми-Ми-Мишки».
11.10, 21.40 М/с. «Добрые чудеса в стране Лалалупсия».
11.30 «Давайте рисовать!» «Маскарадные маски».
13.20, 20.50 М/с. «Новые приключения пчелки Майи».
14.00 М/с. «Крошка Кью».
14.30, 05.05 М/с. «Свинка Пеппа».
15.30, 18.00 «Ералаш».
16.00 «Перемешка».
16.15 М/с. «Алиса знает, что делать».
17.40 М/с. «LBX - Битвы маленьких гигантов» [12+].
18.20 М/с. «Смешарики. Пин-код».
19.05 М/с. «Суперкрылья. Джетт и его друзья».
19.45 М/с. «Лунтик и его друзья».
22.30 «Спокойной ночи, малыши!».
22.40 М/с. «Непоседа Зу».
00.05 М/с. «Трансформеры. Роботы под прикрытием».
00.50 «Мода из комода». [12+].
01.15 Т/с. «Мой дед - волшебник!».
01.55 М/ф. «Полет на Луну», «Прежде мы были птицами», «Подружка», «Посылка».
03.25 «Театральная Фа-Соль».
03.40 М/с. «Смурфики».
04.05 «Говорим без ошибок».
04.30 «Какое ИЗОбразие!».
05.15 «Академия художеств».
05.30 «В гостях у Деда-Краеведа».
05.45 М/ф. «Боцман и попугай», «Бедокуры».
06.45 «Зарядка с чемпионом».

ОХОТА И РЫБАЛКА

08.00 Мой мир - рыбалка. [12+].
08.25, 18.35 Советы бывалых. [12+].
08.40 Три реки, [12+].
09.05 Охотничьи меридианы. [16+].
09.35 Охотничьи собаки. [16+].
10.00 Приключения рыболова. [12+].
10.30 Рыбалка без границ. [12+].
11.00 По рекам России. [12+].
11.25, 17.05, 04.25 Оружейные дома Европы. [16+].
11.55 Меткий выстрел. [16+].
12.15 Универсальный фидер. [12+].
12.45, 06.35 Рыболов-эксперт. [12+].
13.15, 07.05 Клевое место. [12+].
13.40 В Индийском океане. [12+].
14.10 Прикладная ихтиология. [12+].
14.40 Оружейные дома мира. [16+].
15.10 Охота в Ла Пампе. [16+].
16.05 Морская подводная охота. [16+].
16.35, 00.30, 06.10 Планета рыбака. [12+].
17.30, 05.35 Рыбалка - это просто. [12+].
18.05, 03.15, 05.05 На охотничьей тропе. [16+].
18.50 Новинки с выставки. [12+].
19.05 Король реки. [12+].
19.25 По следам Хемингуэя. [12+].
19.55, 01.25 Планета охотника. [16+].
20.25 Рыбалка за рыбалкой. [12+].
20.45 Охотничье оружие. Вопросы эксперту. [16+].
21.00 Сезон охоты. [16+].
21.30 Боб Надд. Ловите правильно! [12+].
21.55 Большой троллинг. [12+].
22.20 Рыбалка с Н. Грабовскисом. [12+].
22.50 Оружейный клуб. [16+].
23.20 Горная охота с Э. Бендерским. [16+].
23.45 Дело вкуса. [12+].
00.00 Сомы Европы. [12+].
01.00 Охота в Восточной Пруссии. [16+].
01.50 Рекордсменки. [12+].
02.45 Поплавочный практикум. [12+].
03.40 Охотничьи традиции и этика. [16+].
03.55 «Радзишевский и К» в поисках рыбацкого счастья. [12+].
04.50 Истории охоты от Павла Гусева. [16+].
07.30 Следопыт. [12+].

РОССИЯ 2

09.00, 11.00, 13.40, 18.45, 21.15, 23.45 «Большой спорт».
09.20 «Эволюция».
11.20 «Технологии спорта».
11.50, 00.05 Х/ф. «Дружина» [16+].
14.00 Х/ф. «Красная капелла» [16+].
18.15, 03.30 «24 кадра». [16+].
18.55 Хоккей. КХЛ. «Трактор» (Челябинск) - «Спартак» (Москва). Прямая трансляция.
21.25 Хоккей. КХЛ. «ХК Сочи» - «Динамо» (Москва). Прямая трансляция.
01.55 «Эволюция». [16+].
05.20 Смешанные единоборства. Fight nights. [16+].
07.30 Х/ф. «Заговоренный. Донор» [16+].

УСАДЬБА

08.00 Зеленая аптека. [12+].
08.25 Старые дачи. [12+].
08.50, 13.05, 07.05 Деревянная Россия. [12+].
09.20 Мой любимый сад. [12+].
10.05 Прогулка по саду. [12+].
10.35 Топ-10. [12+].
11.05, 04.55 Проект мечты №124. [12+].
11.30, 06.00 Особый вкус. [12+].
11.45, 05.20 Дачная экзотика [6+].
12.10, 05.45 Приглашайте в гости. [12+].
12.25, 06.15 Мастер. [12+].
12.50, 15.05, 03.45 Подворье. [12+].
13.30, 07.30 В лесу родилась. [12+].
14.00 Реальная выгода. [12+].
14.25 Чудеса, диковины и сокровища. [12+].
14.50 Огородные вредители. [12+].
15.20 Дачный эксклюзив. [16+].
15.45 Домашние заготовки. [12+].
16.00, 17.00, 01.10 Мир садовода. [12+].
16.30 История усадеб. [12+].
17.30, 04.40 Цветочные истории. [12+].
17.40 Домашняя экспертиза. [12+].
18.10, 04.25 Готовимся к зиме. [12+].
18.25 Побег из города. [12+].
18.55 Садовод-джентльмен. [12+].
19.10 Тихая охота. [12+].
19.40 Дом, который построил. [16+].
20.25 Усадьбы будущего. [12+].
20.55 Дизайн своими руками. [12+].
21.25 Я - фермер. [12+].
21.50 Безопасность. [12+].
22.20 Дети на даче. [12+].
22.45 Итальянские сады с Монти Доном. [12+].
23.45 Дачные радости. [12+].
00.15 Что почем? [12+].
00.30 Клумба на крыше. [12+].
00.45 Ландшафтный дизайн. [12+].
02.10 Зеленый дом. [12+].
02.20 Беспокойное хозяйство. [12+].
02.45 Высший сорт. [12+].
03.00 Травовед. [12+].
03.15 Мегабанщики. [16+].
04.00 Пруды. [12+].
06.40 Лавки чудес. [12+].

МОЯ ПЛАНЕТА

08.00 Уроки географии. Астраханская область.
08.30 Уроки географии. Соловки.
09.00 В плену привычки. (16+).
10.00 Рейтинг Тимофея Баженова. Могло быть хуже. От звонка до звонка. (16+).
10.30 Рейтинг Тимофея Баженова. Могло быть хуже. Несварение. (16+).
11.00 Школа выживания. Адыгея. Спасение пострадавшего в горах. (12+).
11.30 Школа выживания. Адыгея. Переправа через горную речку.
12.00 Уроки географии. Хабаровск.
12.30 Уроки географии. Минеральные воды.
13.05 Все о мире обезьян, ч. 1.
14.00 Планета собак. Португальская водяная овчарка.
14.35 Планета собак. Пудель.
15.00 Планета без предрассудков. Сенегал. Сали и окрестности.
15.30 Планета без предрассудков. Сенегал. Поиски Бога.
16.00 Уроки географии. Сахалин.
16.30 Уроки географии. Эльбрус.
17.00 Ниндзя. Воины тени.
18.00 НЕспокойной ночи! Будапешт. (16+).
19.05 Люди силы. Бали. Победа над демонами. (16+).
20.00 Уроки географии. Пермский край.
20.30 Уроки географии. Республика Тыва.
21.00 Тайна убийства принцев в Тауэре.
22.00 Мировой рынок. Тунис.
23.00 Планета вкусов. Вьетнам. Ау «ла-у»!
23.30 Планета вкусов. Болгария. Кухня трех стихий.
00.00,07.00 Планета без предрассудков. Сейшельские острова. (16+).
00.30,07.30 Планета без предрассудков. Сейшельские острова. Остров Маэ.
01.00 Загадки бездны. Переворот в науке.
02.00 Мировой рынок. Малайзия. Куала-Лумпур.
03.00 Планета вкусов. Израиль. Рыба Святого Петра.
03.30 Планета вкусов. Израиль. Жертва храму.
04.00 Уроки географии. Сочи.
04.30 Уроки географии. Байкал.
05.00 Коммандос в джунглях Эльдорадо.
06.00 «Человек мира» с Андреем Понкратовым. Настоящая Италия.

РУССКИЙ РОМАН

08.00 Х/ф «Дочь баяниста». (12+).
09.45 Х/ф «Вопреки всему». (12+).
13.00 Х/ф «Простить за все». (12+).
14.30 Х/ф «Превратности судьбы». (12+).
16.30 Х/ф «Право на любовь». (12+).
20.00 Х/ф «Любовь нежданная нагрянет». (12+).
23.30 Х/ф «Подари мне немного тепла». (12+).
00.55 Х/ф «Героиня своего романа». (12+).
01.40 Х/ф «Героиня своего романа». (12+).
02.45 Х/ф «Под прицелом любви». (12+).
04.30 Х/ф «Дочь баяниста». (12+).
06.15 Х/ф «Вопреки всему». (12+).

ВТОРНИК, 6 октября

1

05.00 «Доброе утро». [16+].
09.00 «Новости». [16+].
09.20 «Контрольная закупка». [16+].
09.50 «Жить здорово!» [12+].
10.55 «Модный приговор». [12+].
12.00 «Новости». [16+].
12.15 Т/с. «Нюхач. Новые серии» [16+].
14.25 «Время покажет». [16+].
15.00 «Новости». [16+].
15.15 «Время покажет». [16+].
16.00 «Мужское/Женское». [16+].
17.00 «Наедине со всеми». [16+].
18.00 Вечерние новости. [16+].
18.45 «Давай поженимся!» [16+].
19.50 «Пусть говорят». [16+].
21.00 «Время». [16+].
21.35 Т/с. «Нюхач. Новые серии» [16+].
23.40 «Вечерний Ургант». [16+].
00.15 Ночные новости. [16+].
00.30 «Структура момента». [16+].
01.35 Х/ф. «Хоффа» [16+].
03.00 «Новости». [16+].
03.05 Х/ф. «Хоффа» [16+].
04.10 «Контрольная закупка». [16+].

РОССИЯ 1

05.00 «Утро России». [12+].
09.00 «Вести». [12+].
09.15 «Утро России». [12+].
09.55 «О самом главном». [12+].
11.00 «Вести». [12+].
11.35 «Местное время. Вести - Урал». [12+].
11.55 Т/с. «Тайны следствия» [12+].
14.00 «Вести». [12+].
14.30 «Местное время. Вести - Урал». [12+].
14.50 «Вести. Дежурная часть». [12+].
15.00 Т/с. «Склифосовский» [12+].
17.00 «Вести». [12+].
17.30 «Местное время. Вести - Урал». [12+].
17.50 «Вести». [12+].
18.15 «Прямой эфир». [12+].
19.35 «Местное время. Вести - Урал». [12+].
20.00 «Вести». [12+].
20.50 «Спокойной ночи, малыши!».
21.00 Т/с. «Идеальная жертва» [12+].
23.50 «Вести». doc. [16+].
01.05 «Новая волна-2015». Прямая трансляция из Сочи. [12+].
02.40 Т/с. «Чокнутая» [12+].
03.40 «Золото инков». [12+].
04.40 «Комната смеха». [12+].

ОТВ

06.00, 22.50, 01.50, 04.00 «События. Итоги». [16+].
06.30, 15.00 Д/ф. «Зоомания» [6+].
06.55, 09.55, 11.20, 12.55, 14.55, 16.10, 18.05 «Погода на «ОТВ». [6+].
07.00 «Утро ТВ». [12+].
09.00 «События». [16+].
09.05 Д/ф. «Полк специального назначения» [16+].
10.00 Программа Галины Левиной «Рецепт». [16+].
10.30, 18.10, 22.30, 01.30, 02.30, 04.40 «Патрульный участок». [16+].
10.50, 18.30 «События УрФО». [16+].
11.25 Х/ф. «Осенний марафон» [12+].
13.00, 21.30, 00.30, 03.00, 05.00 Новости ТАУ «9 1/2». [16+].
14.00 Д/ф. «Истории генерала Гурова: Женщина для зампрокурора» [16+].
14.25 Д/с. «Колония-ТВ» [16+].
15.25 М/ф. «Мальчик-с-пальчик», «Серый волк энд Красная шапочка» [6+].
16.15 Х/ф. «Охота на лис» [12+].
19.00 Хоккей. Чемпионат КХЛ. «Автомобилист» (Екатеринбург) - «Металлург» (Новокузнецк). Прямая трансляция. В перерывах - «События» и «Кабинет министров».
21.00 «События. Итоги».
23.25, 04.30 «События. Акцент». [16+].
23.35 «Полный абзац». [16+].
23.40 «Урал. Третий тайм». [12+].
00.10 «Все о загородной жизни». [12+].
02.20 «Кабинет министров». [16+].
02.50 «Действующие лица».

НТВ

05.00 Т/с. «Адвокат» [16+].
06.00 «Нтв утром». [16+].
07.10 Т/с. «Возвращение Мухтара» [16+].
08.00, 10.00, 13.00, 16.00, 19.00 «Сегодня».
08.05 «Лолита». [16+].
09.00 «Утро с Юлией Высоцкой». [12+].
10.20 Т/с. «Лесник» [16+].
12.00 «Суд присяжных». [16+].
13.20 «Суд присяжных». Окончательный вердикт. [16+].
14.30 «Чрезвычайное происшествие. Обзор».
15.00, 16.20 Т/с. «Литейный, 4» [16+].
18.00 «Говорим и показываем». [16+].
19.40 Т/с. «Улицы разбитых фонарей» [16+].
21.30 Т/с. «Ментовские войны» [16+].
23.30 «Анатомия дня».
00.10 Т/с. «Бездна» [16+].
02.00 «Главная дорога». [16+].
02.35 «Дикий мир».
02.55 Т/с. «Мастера секса 2» [18+].
04.00 Т/с. «Час Волкова» [16+].

РЕН

05.00, 04.10 «Территория заблуждений с Игорем Прокопенко». [16+].
06.00, 18.00 «Самые шокирующие гипотезы». [16+].
07.00 «С бодрым утром!» [16+].
08.30, 12.30, 16.30, 19.30, 23.00 «Новости». [16+].
09.00 «Военная тайна с Игорем Прокопенко». [16+].
11.00 «Документальный проект». «Границы реальности». [16+].
12.00, 16.00, 19.00 «Информационная программа 112». [16+].
13.00 «Званый ужин». [16+].
14.00 Х/ф. «Золотой компас» [16+].
17.00 «Тайны мира с Анной Чапман». «Месть пиковой дамы». [16+].
20.00 Х/ф. «Чарли и шоколадная фабрика» [12+].
22.10 «Знай наших!».
23.25 Т/с. «Сыны анархии» [16+].
03.10 «Странное дело». [16+].

СТС

06.00 М/с.
07.30 М/с. «Клуб Винкс - школа волшебниц» [12+].
08.00 Успеть за 24 часа. [16+].
09.00, 00.00 Даешь молодежь! [16+].
09.30 Т/с. «Маргоша» [16+].
10.30, 22.00 Т/с. «Лондонград. Знай наших!» [16+].
11.30, 14.30, 19.00 Т/с. «Воронины» [16+].
13.30 Ералаш.
14.00, 21.00 Т/с. «Кухня» [16+].
17.00, 23.00 Шоу «Уральских пельменей». Худеем в тесте, [12+].
18.00 Уральские пельмени. Лучшее от Дмитрия Брекоткина. [16+].
18.30 Уральские пельмени. Лучшее от Дмитрия Соколова. [16+].
20.00 Т/с. «Последний из Магикян» [12+].
00.30, 03.20 Большая разница. [12+].
01.35 Т/с. «Революция» [16+].
05.10 М/с. «Том и Джерри. Детские годы».
05.40 Музыка на СТС. [16+].

ТВ3

06.00, 05.45 М/ф.
09.30, 10.00, 17.00, 17.30 Т/с. «Слепая» [12+].
10.30, 11.00, 16.00, 16.30 Д/ф. «Гадалка» [12+].
11.30 Д/ф. «Городские легенды» [12+].
12.30, 13.00 Д/ф. «Охотники за привидениями» [16+].
13.30, 18.00, 01.15 Х-Версии. Другие новости. [12+].
14.00, 14.30 Т/с. «Чтец» [12+].
15.00 Мистические истории. [16+].
18.30 Т/с. «Пятая стража» [16+].
19.30, 20.20 Т/с. «Касл» [12+].
21.15, 22.05 Т/с. «Кости» [12+].
23.00 Х/ф. «Хроники Риддика. Черная дыра» [16+].
01.45 Х/ф. «Воспитание чувств» [16+].
03.45, 04.45 Т/с. «В поле зрения» [16+].

перец

06.00 М/ф.
06.55, 01.15 Х/ф. «Раз на раз не приходится» [12+].
08.30, 05.25 Т/с. «История государства российского».
09.30 КВН на бис. [16+].
14.05, 18.30 КВН. Высший балл. [16+].
15.05 Среда обитания. [16+].
16.15, 19.30 Т/с. «Граф Монте-Кристо».
21.50 +100500. [16+].
23.00 Х/ф. «Бросок кобры 2» [18+].
02.45 +100500. [18+].
03.15 Т/с. «Даша Васильева. Любительница частного сыска 4» [12+].

ТВЦ

06.00 «Настроение».
08.10 Х/ф. «Молодая жена» [12+].
10.05 Д/ф. «Галина Волчек. Любовь и заблуждения» [12+].
10.55 «Доктор И...» [16+].
11.30, 14.30, 17.30, 22.00, 00.00 События.
11.50 Х/ф. «Неразрезанные страницы» [12+].
13.40 «Мой герой». Ток-шоу с Татьяной Устиновой. [12+].
14.50 Д/ф. «Первая. Русская. Цветная» [16+].
15.40, 04.10 Х/ф. «Чисто английское убийство» [12+].
18.00 «Право голоса». [16+].
19.30 Город новостей.
19.45 Т/с. «Не плачь по мне, Аргентина» [16+].
21.45, 03.55 «Петровка, 38».
22.30 «Осторожно, мошенники!» [16+].
23.05 «Удар властью. Семибанкиршина». [16+].
00.30 «Право знать!» Ток-шоу. [16+].
01.55 Х/ф. «Трудно быть мачо» [16+].

5

06.00, 10.00, 12.00, 15.30, 18.30, 22.00 «Сейчас».
06.10 «Утро на «5». [6+].
09.30 «Место происшествия».
10.30, 11.40, 12.30, 13.25, 14.25 Т/с. «Город особого назначения» [16+].
16.00 «Открытая студия».
16.50 Т/с. «ОСА». «Ведьма» [16+].
17.40 Т/с. «ОСА». «Суперснайпер» [16+].
19.00 Т/с. «Детективы». «Любовь и золото» [16+].
19.30 Т/с. «Детективы». «Ход конем» [16+].
19.55 Т/с. «Детективы». «Ярмарка сирот» [16+].
20.25 Т/с. «След». «Ловушка для дракона» [16+].
21.15 Т/с. «След». «Династия в опасности» [16+].
22.25 Т/с. «След». «Луна и грош» [16+].
23.15 Т/с. «След». «Подарок» [16+].
00.00 Х/ф. «Берегите женщин» [12+].
02.35 Х/ф. «Разведчики» [12+].
04.05 Х/ф. «Сувенир для прокурора» [12+].

★

06.00 Х/ф. «Я - Хортица» [6+].
07.25 «Служу России».
08.00, 09.15, 09.35, 10.05 Т/с. «Архив смерти» [16+].
09.00, 13.00, 18.00, 23.00 Новости дня.
10.00, 14.00 Военные новости.
12.10, 13.15, 15.45, 00.55 Т/с. «Морской патруль» [16+].
18.30 Д/с. «Маршалы Сталина». «Александр Василевский» [12+].
19.15 Х/ф. «Государственный преступник».
21.10 Х/ф. «В небе «Ночные ведьмы» [6+].
23.20 Д/с. «Легенды советского сыска» [16+].

Домашний

06.30 Т/с. «Альф».
07.30, 17.40, 23.55, 05.20 Одна за всех. [16+].
07.50 По делам несовершеннолетних. [16+].
09.50 Давай разведемся! [16+].
10.50 Д/ф. «Понять. Простить» [16+].
12.00 Д/с. «Эффект Матроны» [12+].
13.00 Ангелы красоты. [16+].
14.00 Т/с. «Пятая группа крови» [16+].
18.05 Т/с. «Не родись красивой» [12+].
19.00 Т/с. «Дорога в пустоту» [16+].
21.00 Т/с. «Позднее раскаяние» [16+].
22.55 Рублево-Бирюлево. [16+].
00.30 Х/ф. «Пока живу, люблю» [12+].
02.20 Т/с. «Не ссорьтесь, девочки!» [12+].
04.20 Д/с. «Звездные истории» [16+].
05.30 Домашняя кухня. [16+].

РОССИЯ К

06.30 Канал «Евроньюс».
10.00, 15.00, 19.30, 23.30 Новости культуры.
10.15, 01.55 «Наблюдатель».
11.15, 22.05 Т/с. «Сага о Форсайтах». «Дневная дриада».
12.10, 20.45 «Правила жизни».
12.40 «Эрмитаж».
13.10 Х/ф. «Июльский дождь».
15.10 «Засадный полк». «Арсений Тарковский».
15.35 Д/ф. «Евгений Тарле. Наука выживать».
16.15 «Сати. Нескучная классика...» с А. Кончаловским.
16.55 Д/ф. «Волею судьбы. Евгений Чазов».
17.40 IX Международный конкурс органистов имени Микаэла Таривердиева.
18.35 Д/ф. «Тельч. Там, где дома облачены в праздничные одеяния».
18.50 «Жизнь замечательных идей». «Умный йод».
19.15 «Спокойной ночи, малыши!».
19.45 «Главная роль».
20.05 «Острова».
21.15 «Игра в бисер» с И. Волгиным. Ильф и Петров «Золотой теленок».
21.55 Д/ф. «Фидий».
23.00 Д/с. «Хуциев».
23.45 «Худсовет».
23.50 Х/ф. «Был месяц май».
01.40 Д/ф. «Шелковая биржа в Валенсии. Храм торговли».

ТНВ ТАТАРСТАН

07.00, 19.00, 22.00 «Новости Татарстана» [12+].
07.10 «В мире культуры» [12+].
08.00, 04.10 «Манзара» (Панорама) [6+].
10.00, 16.00, 20.30, 23.30 «Новости Татарстана». [12+].
10.10 «Народный будильник». [12+].
11.00, 02.30 Т/с. «Бывшая» [16+].
12.00 Т/с. «Храброе сердце» [16+].
13.00, 06.40 Ретро-концерт.
13.30 «Родная земля» [12+].
14.00, 00.00 Х/ф. «Никогда не забуду тебя» [12+].
15.00 «Секреты татарской кухни». [12+].
15.30 «Размышления о вере. Путь к исламу» [6+].
15.35 «Путь». [12+].
16.15 «Музыкальные сливки» [12+].
16.55 «Быстрая зарядка».
17.00 «Хочу мультфильм!».
17.15, 23.00 «Гостинчик для малышей».
17.30, 05.50 «Молодежная остановка». [12+].
17.45 «Tat-music». [12+].
18.00 «1001 ответ».
18.25 Т/с. «Лимбо» [12+].
20.10 «Поем и учим татарский язык».
21.00 «Народный контроль». [12+].
21.30 «Переведи! Учим татарский язык» [6+].
22.30 «Татары» [12+].
23.15 М/ф.
01.00 Т/с. «Перевозчик» [16+].
02.00 «Грани «Рубина». [12+].
03.15 Х/ф. «От судьбы не уйдешь...» [12+].
06.15 «Каравай» [6+].

карусель

07.00, 02.55 «Лентяево».
07.25, 12.00, 04.15 М/с. «Смешарики».
07.45 «Прыг-Скок команда».
08.00 «Ранние пташки».
09.10, 22.05 М/с. «Щенячий патруль».
09.40 М/с. «Бумажки».
10.10 М/ф. «Обезьянки», «Сладкая сказка».
10.45 М/с. «Ми-Ми-Мишки».
11.10, 21.40 М/с. «Добрые чудеса в стране Лалалупсия».
11.30 «Давайте рисовать!» «Одним цветом».
13.20, 20.50 М/с. «Новые приключения пчелки Майи».
14.00 М/с. «Крошка Кью».
14.30, 05.05 М/с. «Свинка Пеппа».
15.30, 18.00 «Ералаш».
16.00 «Перемешка».
16.15 М/с. «Ангел Бэби».
17.40 М/с.
22.30 «Спокойной ночи, малыши!».
22.40 М/с.
00.50 «Мода из комода». [12+].
01.15 Т/с. «Мой дед - волшебник!».
01.55 М/ф. «Как это случилось», «Куда летишь, Витар?», «Лесной концерт», «Каша из топора», «Как старик наседкой был», «Рассеянный Джованни».
03.25 «Театральная Фа-Соль».
03.40 М/с. «Смурфики».
04.05 «Говорим без ошибок».
04.30 «Какое ИЗОбразие!».
05.15 «Академия художеств».
05.30 «В гостях у Деда-Краеведа».
05.45 М/ф. «Лабиринт», «Аргонавты», «Возвращение с Олимпа».
06.45 «Зарядка с чемпионом».

ОХОТА И РЫБАЛКА

08.00 В Индийском океане. [12+].
08.30 Прикладная ихтиология. [12+].
09.00 Оружейные дома мира. [16+].
09.30 Охота в Ла Пампе. [16+].
10.30 Морская подводная охота. [16+].
11.00 По рекам России. [12+].
11.25, 17.10, 04.25 Мировые рыбалки. [12+].
11.55 Охота по-американски. [16+].
12.15 Оружейные дома Европы. [16+].
12.45, 19.20, 06.35 Рыбалка с Н. Грабовскисом. [12+].
13.15, 07.05 Трофеи. [16+].
13.40, 01.25 Советы бывалых. [12+].
13.55 Новинки с выставки. [12+].
14.10 Король реки. [12+].
14.35 По следам Хемингуэя. [12+].
15.05, 21.55 Планета охотника. [16+].
15.30 Рыбалка за рыбалкой. [12+].
15.55 Охотничье оружие. Вопросы эксперту. [16+].
16.10 Сезон охоты. [16+].
16.40 Нахлыст на разных широтах. [12+].
17.35, 05.45 Рыбалка на каяке с Джимом Сэммонсом. [12+].
18.00, 02.05, 04.50 Охотничьи меридианы. [16+].
18.25 Боб Надд. Ловите правильно! [12+].
18.50 Большой троллинг. [12+].
19.50 Оружейный клуб. [16+].
20.20 Горная охота с Э. Бендерским. [16+].
20.45 Дело вкуса. [12+].
21.00 Сомы Европы. [12+].
21.30 По Якутии с Александром Борисовым. [16+].
22.25 Найти подходы к судаку. [12+].
23.20 Поплавочный практикум. [12+].
23.50 На охотничьей тропе. [16+].
00.15 Охотничьи традиции и этика. [16+].
00.30 Универсальный фидер. [12+].
01.00 Мой мир - рыбалка. [12+].
01.40 Три реки, [12+].
02.35 Охотничьи собаки. [16+].
03.00 Приключения рыболова. [12+].
03.25 Рыбалка без границ. [12+].
03.55, 07.30 «Радзишевский и К» в поисках рыбацкого счастья. [12+].
05.20 Оружие для охоты. [16+].
06.10 Планета рыбака. [12+].

РОССИЯ 2

09.00, 11.00, 13.30, 01.50 «Большой спорт».
09.20 «Эволюция». [16+].
11.20 «Технологии спорта».
11.50, 00.10 Х/ф. «Дружина» [16+].
13.50 Х/ф. «Красная капелла» [16+].
18.55 «Освободители». Воздушный десант.
19.50 Д/ф. «Клад могилы Чингисхана» [16+].
23.20 «Россия без террора. Завербованные смертью». [16+].
02.10 «Эволюция».
03.40 «Моя рыбалка».
04.10 «Язь против еды».
05.35 Профессиональный бокс.
07.30 Х/ф. «Заговоренный. Солнечный ветер» [16+].

УСАДЬБА

08.00 Реальная выгода. [12+].
08.25 Чудеса, диковины и сокровища. [12+].
08.50 Огородные вредители. [12+].
09.05 Подворье. [12+].
09.20 Дачный эксклюзив. [16+].
09.50 Домашние заготовки. [12+].
10.05, 17.00 Мир садовода. [12+].
10.35 История усадеб. [12+].
11.05, 04.55 Жизнь в деревне. [12+].
11.30, 06.00 Особый вкус. [12+].
11.45, 05.20 Дачная экзотика [6+].
12.10, 05.45 Приглашайте в гости. [12+].
12.25, 06.15 Сельсовет. [12+].
12.40, 21.10, 06.25 Что почем? [12+].
12.50, 03.45 Быстрые рецепты. [12+].
13.05, 01.35, 07.05 Деревянная Россия. [12+].
13.30, 07.30 Преданья старины глубокой. [12+].
13.55 Побег из города. [12+].
14.25, 21.50 Садовод-джентльмен. [12+].
14.40 Тихая охота. [12+].
15.10 Дом, который построил. [16+].
16.00 Усадьбы будущего. [12+].
16.30 Дизайн своими руками. [12+].
17.30, 04.40 Цветочные истории. [12+].
17.40 Домашняя экспертиза. [12+].
18.10, 04.25 Готовимся к зиме. [12+].
18.25 Я - фермер. [12+].
18.50 Безопасность. [12+].
19.15 Дети на даче. [12+].
19.40 Итальянские сады с Монти Доном. [12+].
20.40 Дачные радости. [12+].
21.25 Ландшафтный дизайн. [12+].
22.05 Альтернативный сад. [12+].
22.35 Беспокойное хозяйство. [12+].
23.00 Огород в палисаднике. [12+].
23.30 Высший сорт. [12+].
23.45 Травовед. [12+].
00.00 Мегабанщики. [16+].
00.30 Клумба на крыше. [12+].
00.45 Зеленая аптека. [12+].
01.10 Старые дачи. [12+].
02.05 Мой любимый сад. [12+].
02.50 Прогулка по саду. [12+].
03.20 Топ-10. [12+].
04.00 Пруды. [12+].
06.40 Лавки чудес. [12+].

МОЯ ПЛАНЕТА

08.00 Уроки географии. Хабаровск.
08.30 Уроки географии. Минеральные воды.
09.05 Все о мире обезьян, ч. 1.
10.00 Планета собак. Португальская водяная овчарка.
10.35 Планета собак. Пудель.
11.00 Люди воды. Дальний Восток.
12.00 Уроки географии. Сахалин.
12.30 Уроки географии. Эльбрус.
13.00 Ниндзя. Воины тени.
14.00 НЕспокойной ночи! Будапешт. (16+).
15.00 Планета без предрассудков. Сейшельские острова. (16+).
15.30 Планета без предрассудков. Сейшельские острова. Остров Маэ.
16.00 Уроки географии. Пермский край.
16.30 Уроки географии. Республика Тыва.
17.00 Тайна убийства принцев в Тауэре.
18.00 Мировой рынок. Тунис.
19.00 Планета вкусов. Вьетнам. Ау «ла-у»!
19.30 Планета вкусов. Болгария. Кухня трех стихий.
20.00 Уроки географии. Свердловская область.
20.30 Уроки географии. Калининградская область.
21.00 Такая разная планета Земля, ч. 1.
22.00 «Человек мира» с Андреем Понкратовым. Гран Канария. Люди из ниоткуда.
23.00 «За кадром» с Марком Подрабинеком. Монако. Сэлфи с Князем.
23.30 Русский след. Забытый рубеж. Тайна «Линии Сталина».
00.00,07.00 Планета без предрассудков. Сент-Люсия.
01.00 Коммандос в джунглях Эльдорадо.
02.00 «Человек мира» с Андреем Понкратовым. Настоящая Италия.
03.00 «За кадром» с Марком Подрабинеком. Кения. Обряды масаев.
04.00 Уроки географии. Астраханская область.
04.30 Уроки географии. Соловки.
05.00 В плену привычки. (16+).
06.00 Рейтинг Тимофея Баженова. Могло быть хуже. От звонка до звонка. (16+).
06.30 Рейтинг Тимофея Баженова. Могло быть хуже. Несварение. (16+).

РУССКИЙ РОМАН

09.45 Х/ф «Простить за все». (12+).
11.15 Х/ф «Превратности судьбы». (12+).
13.05 Х/ф «Право на любовь». (12+).
16.30 Х/ф «Любовь нежданная нагрянет». (12+).
20.00 Х/ф «Подари мне немного тепла». (12+).
21.25 Х/ф «Героиня своего романа». (12+).
22.10 Х/ф «Героиня своего романа». (12+).
23.30 Х/ф «Один на всех». (12+).
02.45 Х/ф «Вопреки всему». (12+).
06.15 Х/ф «Простить за все». (12+).
07.45 Х/ф «Превратности судьбы». (12+).

СРЕДА, 7 октября

1

05.00 «Доброе утро». [16+].
09.00 «Новости». [16+].
09.20 «Контрольная закупка». [16+].
09.50 «Жить здорово!» [12+].
10.55 «Модный приговор». [12+].
12.00 «Новости». [16+].
12.15 Т/с. «Нюхач. Новые серии» [16+].
14.25 «Время покажет». [16+].
15.00 «Новости». [16+].
15.15 «Время покажет». [16+].
16.00 «Мужское/Женское». [16+].
17.00 «Наедине со всеми». [16+].
18.00 Вечерние новости. [16+].
18.45 «Давай поженимся!» [16+].
19.50 «Пусть говорят». [16+].
21.00 «Время». [16+].
21.35 Т/с. «Нюхач. Новые серии» [16+].
23.40 «Вечерний Урган». [16+].
00.15 Ночные новости. [16+].
00.30 «Политика». [16+].
01.35 Х/ф. «Переступить черту» [16+].
03.00 «Новости». [16+].
03.05 Х/ф. «Переступить черту» [16+].
04.10 «Контрольная закупка». [16+].

РОССИЯ 1

05.00 «Утро России». [12+].
09.00 «Вести». [12+].
09.15 «Утро России». [12+].
09.55 «О самом главном». [12+].
11.00 «Вести». [12+].
11.35 «Местное время. Вести - Урал». [12+].
11.55 Т/с. «Тайны следствия» [12+].
14.00 «Вести». [12+].
14.30 «Местное время. Вести - Урал». [12+].
14.50 «Вести. Дежурная часть». [12+].
15.00 Т/с. «Склифосовский» [12+].
17.00 «Вести». [12+].
17.30 «Местное время. Вести - Урал». [12+].
17.50 «Вести». [12+].
18.15 «Прямой эфир». [12+].
19.35 «Местное время. Вести - Урал». [12+].
20.00 «Вести». [12+].
20.50 «Спокойной ночи, малыши!».
21.00 Т/с. «Идеальная жертва» [12+].
22.55 «Специальный корреспондент». [16+].
00.35 «Новая волна-2015». Прямая трансляция из Сочи. [12+].
02.10 Т/с. «Чокнутая» [12+].
03.05 «Судьба поэта. Лебедев-Кумач». [12+].
04.00 «Комната смеха». [12+].

ОТВ

06.00, 22.50, 01.50, 04.00 «События. Итоги». [16+].
06.30, 15.00 Д/ф. «Зоомания» [6+].
06.55, 09.55, 11.20, 12.55, 14.55, 16.00, 18.05 «Погода на «ОТВ». [6+].
07.00 «Утро ТВ». [12+].
09.00 «События». [16+].
09.05 Д/ф. «Треугольник Пеньковского» [16+].
10.00, 02.30 «Депутатское расследование». [16+].
10.20 «События. Парламент». [16+].
10.30, 18.10, 22.30, 01.30, 04.40 «Патрульный участок». [16+].
10.50, 18.30 «События УрФО». [16+].
11.25 Х/ф. «Охота на лис» [12+].
13.00, 21.30, 00.30, 03.00, 05.00 Новости ТАУ «9 1/2». [16+].
14.00, 23.40 Д/ф. «Ударная сила: Гром с небес» [16+].
14.25, 00.10 Д/ф. «Ударная сила: Стальной десант» [16+].
15.25 М/ф. «Золотая антилопа» [6+].
16.05 Х/ф. «История Аси Клячиной, которая любила, да не вышла замуж» [12+].
17.50 «Образцовое долголетие». [16+].
19.00 «События».
19.15, 23.25, 02.20, 04.30 «События. Акцент». [16+].
19.25, 23.35 «Полный абзац». [16+].
19.30 «Все о ЖКХ». [16+].
20.00 Д/ф. «Истории генерала Гурова: Смоленский потрошитель» [16+].
20.30 Д/с. «Колония-ТВ» [16+].
21.00 «События. Итоги».
02.50 «Действующие лица».

НТВ

05.00 Т/с. «Адвокат» [16+].
06.00 «Нтв утром». [16+].
07.10 Т/с. «Возвращение Мухтара» [16+].
08.00, 10.00, 13.00, 16.00, 19.00 «Сегодня».
08.05 «Лолита». [16+].
09.00 «Утро с Юлией Высоцкой». [12+].
10.20 Т/с. «Лесник» [16+].
12.00 «Суд присяжных». [16+].
13.20 «Суд присяжных». Окончательный вердикт. [16+].
14.30 «Чрезвычайное происшествие. Обзор».
15.00, 16.20 Т/с. «Литейный, 4» [16+].
18.00 «Говорим и показываем». [16+].
19.40 Т/с. «Улицы разбитых фонарей» [16+].
21.30 Т/с. «Ментовские войны» [16+].
23.30 «Анатомия дня».
00.10 Т/с. «Бездна» [16+].
01.55 «Квартирный вопрос».
02.55 Т/с. «Мастера секса 2» [18+].
04.00 Т/с. «Час Волкова» [16+].

РЕН

05.00, 09.00, 04.00 «Территория заблуждений с Игорем Прокопенко». [16+].
06.00, 18.00 «Самые шокирующие гипотезы». [16+].
07.00 «С бодрым утром!» [16+].
08.30, 12.30, 16.30, 19.30, 23.00 «Новости». [16+].
11.00 «Документальный проект». «Живые камни». [16+].
12.00, 16.00, 19.00 «Информационная программа 112». [16+].
13.00 «Званый ужин». [16+].
14.00 Х/ф. «Чарли и шоколадная фабрика» [12+].
17.00 «Тайны мира с Анной Чапман». «Бессмертие». [16+].
20.00 Х/ф. «Чернильное сердце» [12+].
22.00 «М и Ж». [16+].
23.25 Т/с. «Сыны анархии» [16+].
03.00 «Странное дело». [16+].

СТС

06.00 М/с.
08.00 Успеть за 24 часа. [16+].
09.00, 00.00 Даешь молодежь! [16+].
09.30 Т/с. «Маргоша» [16+].
10.30, 22.00 Т/с. «Лондонград. Знай наших!» [16+].
11.30, 14.30, 19.00 Т/с. «Воронины» [16+].
13.30 Ералаш.
14.00, 21.00 Т/с. «Кухня» [16+].
17.00 Шоу «Уральских пельменей». В ВУЗ не дуем!, [16+].
18.00 Уральские пельмени. Лучшее от Дмитрия Соколова. [16+].
18.30 Уральские пельмени. Лучшее от Сергея Нетиевского. [16+].
20.00 Т/с. «Последний из Магикян» [12+].
23.00 Дикие игры. [16+].
00.30, 03.10 Большая разница. [12+].
02.20 Т/с. «Революция» [16+].
04.45 М/с.
05.40 Музыка на СТС. [16+].

ТВ3

06.00, 05.45 М/ф.
09.30, 10.00, 17.00, 17.30 Т/с. «Слепая» [12+].
10.30, 11.00, 16.00, 16.30 Д/ф. «Гадалка» [12+].
11.30 Д/ф. «Городские легенды» [12+].
12.30, 13.00 Д/ф. «Охотники за привидениями» [16+].
13.30, 18.00, 01.00 Х-Версии. Другие новости. [12+].
14.00, 14.30 Т/с. «Чтец» [12+].
15.00 Мистические истории. [16+].
18.30 Т/с. «Пятая стража» [16+].
19.30, 20.20 Т/с. «Касл» [12+].
21.15, 22.05 Т/с. «Кости» [12+].
23.00 Х/ф. «Безумный Макс» [16+].
01.30 Х/ф. «Внезапный удар» [16+].
04.00, 04.45 Т/с. «В поле зрения» [16+].

перец

06.00 М/ф.
06.30 Х/ф. «Родня» [12+].
08.30, 05.50 Т/с. «История государства российского».
09.30 Х/ф. «72 метра» [12+].
12.40 КВН на бис. [16+].
14.15, 18.30 КВН. Высший балл. [16+].
15.15 Среда обитания. [16+].
16.10, 19.30 Т/с. «Граф Монте-Кристо».
21.50, 23.30, 02.05 +100500. [16+].
23.00, 02.10 +100500. [18+].
00.00 Кубок мира по регби 2015 г. ЮАР - США. [12+].
03.40 Т/с. «Даша Васильева. Любительница частного сыска 4» [12+].

ТВЦ

06.00 «Настроение».
08.15 Х/ф. «Размах крыльев» [12+].
10.05 Д/ф. «Сергей Гармаш. Мужчина с прошлым» [12+].
10.55 «Доктор И...» [16+].
11.30, 14.30, 17.30, 22.00, 00.00 События.
11.50 Х/ф. «Неразрезанные страницы» [12+].
13.40 «Мой герой». Ток-шоу с Татьяной Устиновой. [12+].
14.50 «Удар властью. Семибанкирщина». [16+].
15.40 Х/ф. «Чисто английское убийство» [12+].
18.00 «Право голоса». [16+].
19.30 Город новостей.
19.45 Т/с. «Не плачь по мне, Аргентина» [16+].
21.45 «Петровка, 38».
22.30 «Линия защиты». [16+].
23.05 «Хроники московского быта. Поздний ребенок». [12+].
00.25 «Русский вопрос». [12+].
01.10 Х/ф. «Племяшка» [12+].
04.40 Д/ф. «Арнольд Шварценеггер. Он вернулся» [12+].

5

06.00, 10.00, 12.00, 15.30, 18.30, 22.00 «Сейчас».
06.10 «Утро на «5». [6+].
09.30 «Место происшествия».
10.30, 12.30 Х/ф. «Тихая застава» [16+].
13.00 Х/ф. «Параграф 78» [16+].
16.00 «Открытая студия».
16.50 Т/с. «ОСА». «Крестный фей» [16+].
17.40 Т/с. «ОСА». «Убежище» [16+].
19.00 Т/с. «Детективы». «Круиз на двоих» [16+].
19.30 Т/с. «Детективы». «Назад в деревню» [16+].
19.55 Т/с. «Детективы». «Свадьба стриптизерши» [16+].
20.25 Т/с. «След». «Большая рыба» [16+].
21.15 Т/с. «След». «Кислота» [16+].
22.25 Т/с. «След». «След от укуса» [16+].
23.15 Т/с. «След». «Дом, милый дом» [16+].
00.00 Х/ф. «Медовый месяц» [12+].
01.55 Х/ф. «Экипаж машины боевой» [12+].
03.05 Х/ф. «Если враг не сдается» [12+].
04.30 Х/ф. «Разведчики» [12+].

Звезда

06.00 Х/ф. «Военно-полевой роман» [12+].
08.00, 09.15, 09.30, 10.05 Т/с. «Архив смерти» [16+].
09.00, 13.00, 18.00, 23.00 Новости дня.
10.00, 14.00 Военные новости.
12.10, 13.15, 00.55, 03.55 Т/с. «Морской патруль» [16+].
18.30 Д/с. «Маршалы Сталина». «Иван Баграмян» [12+].
19.15 Х/ф. «Школьный вальс» [12+].
21.05 Х/ф. «Женя, Женечка и «Катюша».
23.20 Д/с. «Легенды советского сыска» [16+].

Домашний

06.30 Т/с. «Альф».
07.30, 17.40, 23.55, 05.50 Одна за всех. [16+].
07.50 По делам несовершеннолетних. [16+].
09.50 Давай разведемся! [16+].
10.50 Д/ф. «Понять. Простить» [16+].
12.00 Д/с. «Эффект Матроны» [12+].
13.00 Ангелы красоты. [16+].
14.00 Т/с. «Пятая группа крови» [16+].
18.05 Т/с. «Не родись красивой» [12+].
19.00 Т/с. «Дорога в пустоту» [16+].
21.00 Т/с. «Позднее раскаяние» [16+].
22.55 Рублево-Бирюлево. [16+].
00.30 Х/ф. «Гость с Кубани» [12+].
01.55 Т/с. «Не ссорьтесь, девочки!» [12+].
03.50 Д/с. «Звездные истории» [16+].
06.00 Домашняя кухня. [16+].

РОССИЯ К

06.30 Канал «Евроньюс».
10.00, 15.00, 19.30, 23.30 Новости культуры.
10.15, 01.55 «Наблюдатель».
11.15, 22.05 Т/с. «Сага о Форсайтах». «Никакого отступления».
12.10, 20.45 «Правила жизни».
12.40 «Россия, любовь моя!» «Профессия - спасатель культуры».
13.05 Х/ф. «Был месяц май».
15.10 «Засадный полк».
15.35 «Острова».
16.15 «Искусственный отбор».
16.55 Д/ф. «Мир, который придумал Бор».
17.40 IX Международный конкурс органистов имени Микаэла Таривердиева.
18.35 Д/ф. «Грахты Амстердама. Золотой век Нидерландов».
18.50 «Жизнь замечательных идей». «Инфекции. Круговая оборона».
19.15 «Спокойной ночи, малыши!».
19.45 «Главная роль».
20.05 «Абсолютный слух».
21.15 «Власть факта». «Поэт и царь».
21.55 Д/ф. «Нефертити».
23.00 Д/с. «Хуциев».
23.45 «Худсовет».
23.50 Х/ф. «Послесловие».
01.25 Д/ф. «Медная бабушка».

ТНВ Татарстан

07.00, 19.00, 21.00 «Новости Татарстана» [12+].
07.10 Концерт.
08.00, 04.10 «Манзара» (Панорама) [6+].
10.00, 16.00, 20.30 «Новости Татарстана». [12+].
10.10 «Народный будильник». [12+].
11.00, 02.30 Т/с. «Бывшая» [16+].
12.00, 19.20 Т/с. «Храброе сердце» [16+].
12.55 «Религия и жизнь» [6+].
13.00 Ретро-концерт.
13.30, 05.50 «Народ мой...» [12+].
14.00, 00.00 Х/ф. «От тюрьмы и сумы...» [16+].
15.00 «Среда обитания». [12+].
15.30, 06.15 «Каравай» [6+].
16.20 «Литературное наследие» [6+].
16.55 «Быстрая зарядка».
17.00 «Хочу мультфильм!».
17.15 «Гостинчик для малышей».
17.30 «Мы - внуки Тукая».
17.45 «Твоя профессия» [6+].
17.50 «Мы танцуем и поем».
18.00 «1001 ответ».
18.25 Т/с. «Лимбо» [12+].
20.10 «Поем и учим татарский язык».
21.30 Хоккей. Чемпионат КХЛ. «Ак Барс» - «Динамо» (Москва). Трансляция из Казани. [12+].
01.00 Т/с. «Перевозчик» [16+].
02.00 «Видеоспорт». [12+].
03.15 Х/ф. «От судьбы не уйдешь...» [12+].
06.40 Ретро-концерт [6+].

Карусель

07.00, 02.55 «Лентяево».
07.25, 12.00, 04.15 М/с. «Смешарики».
07.45 «Прыг-Скок команда».
08.00 «Ранние пташки».
09.10, 22.05 М/с. «Щенячий патруль».
09.40 М/с. «Бумажки».
10.10 М/ф. «38 попугаев».
10.45 М/с. «Ми-Ми-Мишки».
11.10, 21.40 М/с. «Добрые чудеса в стране Лалалупсия».
11.30 «Давайте рисовать!» «Яркое солнце».
13.20, 20.50 М/с. «Новые приключения пчелки Майи».
14.00 М/с. «Крошка Кью».
14.30, 05.05 М/с. «Свинка Пеппа».
15.30, 18.00 «Ералаш».
16.00 «Перемешка».
16.15 М/с. «Фиксики».
17.40 М/с. «LBX - Битвы маленьких гигантов» [12+].
18.20 М/с. «Смешарики. Пин-код».
19.05 М/с. «Суперкрылья. Джетт и его друзья».
19.45 М/с. «Лунтик и его друзья».
22.30 «Спокойной ночи, малыши!».
22.40 М/с. «Непоседа Зу».
00.05 М/с. «Трансформеры. Роботы под прикрытием».
00.50 «Мода из комода». [12+].
01.15 Т/с. «Мой дед - волшебник!».
01.55 М/ф. «Пингвины», «Мышонок Пик», «Первый урок», «Друзья-товарищи».
03.25 «Театральная Фа-Соль».
03.40 М/с. «Смурфики».
04.05 «Говорим без ошибок».
04.30 «Какое ИЗОбразие!».
05.15 «Академия художеств».
05.30 «В гостях у Деда-Краеведа».
05.45 М/ф. «Горный мастер», «Серебряное копытце», «Огневушка-поскакушка», «В яранге горит огонь».
06.45 «Зарядка с чемпионом».

Охота и рыбалка

08.00, 22.00 Советы бывалых. [12+].
08.15 Новинки с выставки. [12+].
08.30 Король реки. [12+].
08.55 По следам Хемингуэя. [12+].
09.25, 18.55 Планета охотника. [16+].
09.50 Рыбалка за рыбалкой. [12+].
10.15 Охотничье оружие. Вопросы эксперту. [16+].
10.30 Сезон охоты. [16+].
11.00, 03.55 По рекам России. [12+].
11.25, 17.05, 03.30, 04.50 Морская подводная охота. [16+].
11.55 Нахлыст среди дикой природы. [12+].
12.20 Донская рыбалка. [12+].
12.45, 06.35 Следопыт. [12+].
13.00, 06.50 Стрелковый спорт. [16+].
13.15, 00.30, 07.05 Оружейные дома Европы. [16+].
13.40 Боб Надд. Ловите правильно! [12+].
14.05 Большой троллинг. [12+].
14.30 Рыбалка с Н. Грабовскисом. [12+].
15.00 Оружейный клуб. [16+].
15.25 Горная охота с Э. Бендерским. [16+].
15.55 Дело вкуса. [12+].
16.10 Сомы Европы. [12+].
16.40, 06.10 Планета рыбака. [12+].
17.35, 05.35 Дрозды Кампо-Техада. [16+].
18.05, 04.25 Клевое место. [12+].
18.30 По Якутии с Александром Борисовым. [16+].
19.25 Найти подходы к судаку. [12+].
20.20 Поплавочный практикум. [12+].
20.50 На охотничьей тропе. [16+].
21.15 Охотничьи традиции и этика. [16+].
21.30 Мой мир - рыбалка. [12+].
22.15 Три реки, [12+].
22.40 Охотничьи меридианы. [16+].
23.05 Охотничьи собаки. [16+].
23.35 Приключения рыболова. [12+].
00.00 Рыбалка без границ. [12+].
01.00 В Индийском океане. [12+].
01.30 Прикладная ихтиология. [12+].
02.05 Оружейные дома мира. [16+].
02.35 Охота в Ла Пампе. [16+].
05.20 Истории охоты от Павла Гусева. [16+].
07.30 «Радзишевский и К» в поисках рыбацкого счастья. [12+].

РОССИЯ 2

09.00, 11.00, 13.35, 20.30, 23.15 «Большой спорт».
09.20, 01.20 «Эволюция».
11.20 «Технологии спорта».
11.50, 23.35 Х/ф. «Дружина» [16+].
14.00 «Битва титанов. Суперсерия-72».
14.55 Хоккей. Ночная хоккейная лига. Гала-матч. Прямая трансляция.
17.00 «Освободители». Разведчики.
17.50 «Полигон». Огнеметы.
18.20 Д/ф. «Курьерский особой важности» [16+].
20.55 Хоккей. КХЛ. «Ак Барс» (Казань) - «Динамо» (Москва). Прямая трансляция.
02.55 «Моя рыбалка».
03.05 «Диалоги о рыбалке».
04.40 «Рейтинг Баженова». Война миров. [16+].
05.10 «Рейтинг Баженова». Могло быть хуже. [16+].
05.45 Смешанные единоборства. [16+].
07.30 Х/ф. «Заговоренный. Персидский огонь» [16+].

Усадьба

08.00 Побег из города. [12+].
08.30, 18.50 Садовод-джентльмен. [12+].
08.45 Тихая охота. [12+].
09.15 Дом, который построил. [16+].
10.05 Усадьбы будущего. [12+].
10.30 Дизайн своими руками. [12+].
11.00, 04.55 Проект мечты №125. [12+].
11.30, 06.00 Особый вкус. [12+].
11.45, 05.20 Дачная экзотика [6+].
12.10, 05.45 Приглашайте в гости. [12+].
12.25, 01.35, 06.15 Огородные вредители. [12+].
12.50, 03.45 Лучки-пучки. [12+].
13.05, 17.40, 07.05 Деревянная Россия. [12+].
13.30, 01.10, 07.30 Чудеса, диковины и сокровища. [12+].
13.55 Я - фермер. [12+].
14.25 Безопасность. [12+].
14.50 Дети на даче. [12+].
15.15 Итальянские сады с Монти Доном. [12+].
16.15 Дачные радости. [12+].
16.45 Что почем? [12+].
17.00, 02.45 Мир садовода. [12+].
17.30, 04.40 Цветочные истории. [12+].
18.10, 04.25 Готовимся к зиме. [12+].
18.25 Ландшафтный дизайн. [12+].
19.05 Альтернативный сад. [12+].
19.35 Беспокойное хозяйство. [12+].
20.00 Огород в палисаднике. [12+].
20.30 Высший сорт. [12+].
20.45 Травовед. [12+].
21.00 Мегабанщики. [16+].
21.30 Зеленая аптека. [12+].
21.55 Старые дачи. [12+].
22.20 Русская кухня. [12+].
22.35 Зеленый дом. [12+].
22.45 Мой любимый сад. [12+].
23.35 Прогулка по саду. [12+].
00.05 Мастер-садовод. [12+].
00.30 Клумба на крыше. [12+].
00.45 Реальная выгода. [12+].
01.50 Подворье. [12+].
02.05 Дачный эксклюзив. [16+].
02.30 Домашние заготовки. [12+].
03.15 История усадеб. [12+].
04.00 Пруды. [12+].
06.40 Лавки чудес. [12+].

Моя планета

08.00 Уроки географии. Сахалин.
08.30 Уроки географии. Эльбрус.
09.05 Ниндзя. Воины тени.
10.05 НЕспокойной ночи! Будапешт. (16+).
11.05 Люди силы. Бали. Победа над демонами. (16+).
12.00 Уроки географии. Пермский край.
12.30 Уроки географии. Республика Тыва.
13.00 Тайна убийства принцев в Тауэре.
14.00 Мировой рынок. Тунис.
15.00 Планета без предрассудков. Сент-Люсия.
16.00 Уроки географии. Свердловская область.
16.30 Уроки географии. Калининградская область.
17.00 Такая разная планета Земля, ч. 1.
18.00 «Человек мира» с Андреем Понкратовым. Гран Канария. Люди из ниоткуда.
19.00 «За кадром» с Марком Подрабинеком. Монако. Сэлфи с Князем.
19.30 Русский след. Забытый рубеж. Тайна «Линии Сталина».
20.00 Уроки географии. Камчатский край.
20.30 Уроки географии. Республика Татарстан.
21.00 Конец памяти?
22.00 Рейтинг Тимофея Баженова. Могло быть хуже. Очнулся - гипс! (16+).
22.30 Рейтинг Тимофея Баженова. Могло быть хуже. Опасная трясина. (16+).
23.00 Школа выживания. Адыгея. Плот.
23.30 Школа выживания. Подмосковные болота.
00.00,07.00 Планета без предрассудков. Каталония. Патум. (12+).
00.30,07.30 Планета без предрассудков. Каталония. Градус самобытности. (12+).
01.00 В плену привычки. (16+).
02.00 Рейтинг Тимофея Баженова. Могло быть хуже. От звонка до звонка. (16+).
02.30 Рейтинг Тимофея Баженова. Могло быть хуже. Несварение. (16+).
03.00 Школа выживания. Адыгея. Спасение пострадавшего в горах. (12+).
03.30 Школа выживания. Адыгея. Переправа через горную речку.
04.00 Уроки географии. Хабаровск.
04.30 Уроки географии. Минеральные воды.
05.00 Все о мире обезьян, ч. 1.
06.00 Планета собак. Португальская водяная овчарка.
06.30 Планета собак. Пудель.

Русский роман

09.45 Х/ф «Право на любовь». (12+).
13.05 Х/ф «Любовь нежданная нагрянет». (12+).
16.30 Х/ф «Подари мне немного тепла». (12+).
17.55 Х/ф «Героиня своего романа». (12+).
18.40 Х/ф «Героиня своего романа». (12+).
20.00 Х/ф «Один на всех». (12+).
23.30 Х/ф «Лесное озеро». (12+).
01.00 Х/ф «Родной человек». (12+).
02.45 Х/ф «Простить за все». (12+).
04.15 Х/ф «Превратности судьбы». (12+).
06.15 Х/ф «Право на любовь». (12+).

ЧЕТВЕРГ, 8 октября

1

05.00 «Доброе утро». [16+].
09.00 «Новости». [16+].
09.20 «Контрольная закупка». [16+].
09.50 «Жить здорово!» [12+].
10.55 «Модный приговор». [12+].
12.00 «Новости». [16+].
12.15 Т/с. «Нюхач. Новые серии» [16+].
14.25 «Время покажет». [16+].
15.00 «Новости». [16+].
15.15 «Время покажет». [16+].
16.00 «Мужское/Женское». [16+].
17.00 «Наедине со всеми». [16+].
18.00 Вечерние новости. [16+].
18.45 «Давай поженимся!» [16+].
19.50 «Пусть говорят». [16+].
21.00 «Время». [16+].
21.35 Т/с. «Нюхач. Новые серии» [16+].
23.40 «Вечерний Ургант». [16+].
00.15 Ночные новости. [16+].
00.30 «На ночь глядя». [16+].
01.30 Х/ф. «Покажите язык, мадемуазель» [16+].
03.00 «Новости». [16+].
03.05 Х/ф. «Покажите язык, мадемуазель» [16+].

РОССИЯ 1

05.00 «Утро России». [12+].
09.00 «Вести». [12+].
09.15 «Утро России». [12+].
09.55 «О самом главном». [12+].
11.00 «Вести». [12+].
11.35 «Местное время. Вести - Урал». [12+].
11.55 Т/с. «Тайны следствия» [12+].
14.00 «Вести». [12+].
14.30 «Местное время. Вести - Урал». [12+].
14.50 «Вести. Дежурная часть». [12+].
15.00 Т/с. «Склифосовский» [12+].
17.00 «Вести». [12+].
17.30 «Местное время. Вести - Урал». [12+].
17.50 «Вести». [12+].
18.15 «Прямой эфир». [12+].
19.35 «Местное время. Вести - Урал». [12+].
20.00 «Вести». [12+].
20.50 «Спокойной ночи, малыши!».
21.00 Т/с. «Идеальная жертва» [12+].
22.55 «Поединок». [12+].
00.35 «Новая волна-2015». Прямая трансляция из Сочи. [12+].
02.10 Т/с. «Чокнутая» [12+].
03.05 «Особый отдел. Контрразведка». [12+].
04.00 «Комната смеха». [12+].

ОТВ

06.00, 22.50, 02.00, 04.00 «События. Итоги». [16+].
06.30, 15.00 Д/ф. «Зоомания» [6+].
06.55, 09.55, 11.20, 12.55, 14.55, 16.20, 18.05 «Погода на «ОТВ». [6+].
07.00 «Утро ТВ». [12+].
09.00 «События». [16+].
09.05 Д/ф. «Э. Стрельцов - «зона» для центра нападения» [16+].
10.00 Д/ф. «Истории генерала Гурова: Школьный автобус» [16+].
10.30, 18.10, 22.30, 01.40, 02.35, 04.40 «Патрульный участок». [16+].
10.50, 18.30 «События УрФО». [16+].
11.25 Х/ф. «Мы из джаза» [12+].
13.00, 21.30, 00.40, 03.00, 05.00 Новости ТАУ «9 1/2». [16+].
14.00 Д/ф. «Истории генерала Гурова: Смоленский потрошитель» [16+].
14.25 Д/с. «Колония-ТВ» [16+].
15.25 М/ф. «Метеор на ринге», «Необыкновенный матч», «Матч-реванш».
16.25 Х/ф. «Друг мой Колька!.. « [12+].
19.00 Хоккей. Чемпионат КХЛ. «Автомобилист» (Екатеринбург) - «Адмирал» (Владивосток). Прямая трансляция. В перерывах - «События» и «Кабинет министров».
21.00 «События. Итоги».
23.25 «События. Акцент». [16+].
23.35 «Полный абзац». [16+].
23.40 «Что делать?». [16+].
00.10 Модный тележурнал «Мельница». [12+].
02.25, 04.30 «Кабинет министров». [16+].
02.50 «Действующие лица».

НТВ

05.00 Т/с. «Адвокат» [16+].
06.00 «Нтв утром». [16+].
07.10 Т/с. «Возвращение Мухтара» [16+].
08.00, 10.00, 13.00, 16.00, 19.00 «Сегодня».
08.05 «Лолита». [16+].
09.00 «Утро с Юлией Высоцкой». [12+].
10.20 Т/с. «Лесник» [16+].
12.00 «Суд присяжных». [16+].
13.20 «Суд присяжных». Окончательный вердикт. [16+].
14.30 «Чрезвычайное происшествие. Обзор».
15.00, 16.20 Т/с. «Литейный, 4» [16+].
18.00 «Говорим и показываем». [16+].
19.40 Т/с. «Улицы разбитых фонарей» [16+].
21.30 Т/с. «Ментовские войны» [16+].
23.30 «Анатомия дня».
00.10 Т/с. «Бездна» [16+].
01.55 «Дачный ответ».
02.55 Т/с. «Мастера секса 2» [18+].
04.00 Т/с. «Час Волкова».

РЕН

05.00, 04.00 «Территория заблуждений с Игорем Прокопенко». [16+].
06.00, 18.00 «Самые шокирующие гипотезы». [16+].
07.00 «С бодрым утром!» [16+].
08.30, 12.30, 16.30, 19.30, 23.00 «Новости». [16+].
09.00 «Документальный проект». «Папа с Марса, мама с Венеры». [16+].
10.00 «Документальный проект». «45 секунд до вечности». [16+].
11.00 «Документальный проект». «Наследники дьявола». [16+].
12.00, 16.00, 19.00 «Информационная программа 112». [16+].
13.00 «Званый ужин». [16+].
14.00 Х/ф. «Чернильное сердце» [12+].
17.00 «Тайны мира с Анной Чапман». «Война миров». [16+].
20.00 Х/ф. «Циклоп» [16+].
21.50 «Смотреть всем!» [16+].
23.25 Т/с. «Сыны анархии» [16+].
03.00 «Странное дело». [16+].

СТС

06.00 М/с.
08.00 Успеть за 24 часа. [16+].
09.00, 00.00 Даешь молодежь! [16+].
09.30 Т/с. «Маргоша» [16+].
10.30, 22.00 Т/с. «Лондонград. Знай наших!» [16+].
11.30, 17.00 Шоу «Уральских пельменей». В ВУЗ не дуем!, [16+].
12.30, 14.30, 19.00, 20.00 Т/с. «Воронины» [16+].
13.30 Ералаш.
14.00, 21.00 Т/с. «Кухня» [16+].
18.00 Уральские пельмени. Лучшее от Сергея Нетиевского. [16+].
18.30 Уральские пельмени. Лучшее от Юлии Михалковой. [16+].
19.30 Т/с. «Последний из Магикян» [12+].
21.30 Кто кого на кухне? [16+].
23.00 Руссо туристо. [16+].
00.30 Большая разница. [12+].
02.05 Х/ф. «Оставленные» [16+].
04.10 Х/ф. «Пленники солнца» [16+].
05.50 Музыка на СТС. [16+].

ТВ3

06.00 М/ф.
09.30, 10.00, 17.00, 17.30 Т/с. «Слепая» [12+].
10.30, 11.00, 16.00, 16.30 Д/ф. «Гадалка» [12+].
11.30 Д/ф. «Городские легенды» [12+].
12.30, 13.00 Д/ф. «Охотники за привидениями» [16+].
13.30, 18.00, 01.00 Х-Версии. Другие новости. [12+].
14.00, 14.30 Т/с. «Чтец» [12+].
15.00 Мистические истории. [16+].
18.30 Т/с. «Пятая стража» [16+].
19.30, 20.20 Т/с. «Касл» [12+].
21.15, 22.05 Т/с. «Кости» [12+].
23.00 Х/ф. «Безумный Макс 2: Воин дороги» [16+].
01.30 Х/ф. «Безумный Макс» [16+].
03.30, 04.15, 05.15 Т/с. «В поле зрения» [16+].

перец

06.00 М/ф.
06.35 Х/ф. «Одинокая женщина желает познакомиться».
08.30, 05.35 Т/с. «История государства российского».
09.45 Х/ф. «Агент национальной безопасности».
14.05, 18.30 КВН. Высший балл. [16+].
15.05 Среда обитания. [16+].
16.10, 19.30 Т/с. «Граф Монте-Кристо».
21.35 +100500. [16+].
23.00 Х/ф. «В одну сторону» [18+].
01.20 Х/ф. «Супер-теща для неудачника» [12+].
03.25 Т/с. «Даша Васильева. Любительница частного сыска 4» [12+].

ТВЦ

06.00 «Настроение».
08.10 Х/ф. «Семья Ивановых» [12+].
10.05 Д/ф. «Алла Ларионова. Сказка о советском ангеле» [12+].
10.55 «Доктор И...» [16+].
11.30, 14.30, 17.30, 22.00, 00.00 События.
11.50 Х/ф. «Счастье по контракту» [16+].
13.40 «Мой герой». Ток-шоу с Татьяной Устиновой. [12+].
14.50 «Хроники московского быта. Поздний ребенок». [12+].
15.40 Х/ф. «Чисто английское убийство» [12+].
18.00 «Право голоса». [16+].
19.30 Город новостей.
19.45 Т/с. «Не плачь по мне, Аргентина» [16+].
21.45 «Петровка, 38».
22.30 «Обложка. Наша Раса». [16+].
23.05 Д/ф. «Ворошилов против Тухачевского. Маршал на заклание» [12+].
00.30 Х/ф. «Пять невест» [16+].
04.25 «Линия защиты». [16+].
04.55 Д/с. «Жители океанов» [6+].

5

06.00, 10.00, 12.00, 15.30, 18.30, 22.00 «Сейчас».
06.10 «Утро на «5». [6+].
09.30 «Место происшествия».
10.30, 01.45 Х/ф. «Ожидание полковника Шалыгина» [12+].
12.30 Х/ф. «Экипаж машины боевой» [12+].
13.50 Х/ф. «Если враг не сдается» [12+].
16.00 «Открытая студия».
16.50 Т/с. «ОСА». «Дед в законе» [16+].
17.40 Т/с. «ОСА». «2+2=убийство» [16+].
19.00 Т/с. «Детективы». «Кофейная пауза» [16+].
19.30 Т/с. «Детективы». «Умри, мама, умри» [16+].
19.55 Т/с. «Детективы». «Искушение золотым тельцом» [16+].
20.25 Т/с. «След». [16+].
00.00, 03.30 Х/ф. «Дайте жалобную книгу» [12+].

★

06.00 Х/ф. «Обратная связь» [6+].
08.00, 09.15, 09.35, 10.05 Т/с. «Архив смерти» [16+].
09.00, 13.00, 18.00, 23.00 Новости дня.
10.00, 14.00 Военные новости.
12.10, 13.15, 00.55 Т/с. «Морской патруль» [16+].
18.30 Д/с. «Маршалы Сталина». «Борис Шапошников» [12+].
19.15 Х/ф. «Живет такой парень».
21.15 Х/ф. «Раз на раз не приходится» [12+].
23.20 Д/с. «Легенды советского сыска» [16+].

Домашний

06.30 Т/с. «Альф».
07.30, 17.40, 23.55 Одна за всех. [16+].
07.50 По делам несовершеннолетних. [16+].
09.50 Давай разведемся! [16+].
10.50 Д/ф. «Понять. Простить» [16+].
12.00 Д/с. «Эффект Матроны» [12+].
13.00 Ангелы красоты. [16+].
14.00 Т/с. «Пятая группа крови» [16+].
18.05 Т/с. «Не родись красивой» [12+].
19.00 Т/с. «Дорога в пустоту» [16+].
21.00 Т/с. «Позднее раскаяние» [16+].
22.55 Рублево-Бирюлево. [16+].
00.30 Х/ф. «Ларец Марии Медичи» [12+].
02.20 Т/с. «Не ссорьтесь, девочки!» [12+].
04.15 Д/с. «Звездные истории» [16+].
05.15 Тайны еды. [16+].
05.30 Домашняя кухня. [16+].

РОССИЯ К

06.30 Канал «Евроньюс».
10.00, 15.00, 19.30, 23.30 Новости культуры.
10.15, 01.55 «Наблюдатель».
11.15, 22.05 Т/с. «Сага о Форсайтах». «Тихое ухаживание».
12.10, 20.45 «Правила жизни».
12.40 «Письма из провинции». Уфа (Башкортостан).
13.05 Х/ф. «Послесловие».
14.40 Д/ф. «Фасиль-Гебби. Лагерь, застывший в камне».
15.10 «Засадный полк». «Борис Корнилов».
15.35 Д/ф. «Живые картинки. Тамара Полетика».
16.15 «Абсолютный слух».
16.55 Д/ф. «Легенды и были дяди Гиляя».
17.40 IX Международный конкурс органистов имени Микаэла Таривердиева.
18.40 Д/ф. «Джотто ди Бондоне».
18.45 «Жизнь замечательных идей». «Аспириновый скандал».
19.15 «Спокойной ночи, малыши!».
19.45 «Главная роль».
20.05 «Черные дыры. Белые пятна».
21.15 «Культурная революция».
23.00 Д/с. «Хуциев».
23.45 «Худсовет».
23.50 Д/ф. «Абрам да Марья».
01.40 Д/ф. «Эс-Сувейра. Где пески встречаются с морем

ТНВ ТАТАРСТАН

07.00, 19.00, 22.00 «Новости Татарстана» [12+].
07.10 «Голдоволомка» [12+].
08.00, 04.10 «Манзара» (Панорама) [6+].
10.00, 16.00, 20.30, 23.30 «Новости Татарстана». [12+].
10.10 «Народный будильник». [12+].
11.00, 02.30 Т/с. «Бывшая» [16+].
12.00, 19.20 Т/с. «Храброе сердце» [16+].
13.00, 06.25 Ретро-концерт.
13.30 «Наш след в истории» [6+].
14.00, 00.00 Х/ф. «От тюрьмы и сумы...» [16+].
15.00 «Черное озеро». [16+].
15.30 «Секреты татарской кухни». [12+].
16.15 «Размышления о вере. Путь к исламу» [6+].
16.20 «Литературное наследие» [6+].
16.55 «Быстрая зарядка».
17.00 «Хочу мультфильм!».
17.15, 23.00 «Гостинчик для малышей».
17.30 «Школа».
17.45 «Мы танцуем и поем».
18.00 «1001 ответ».
18.25 Т/с. «Лимбо 2» [12+].
20.10 «Поем и учим татарский язык».
21.00 «Фабрика предпринимательства». [12+].
21.30 «Переведи! Учим татарский язык». [12+].
22.30 «Татары» [12+].
23.15 М/ф.
01.00 «ТНВ: территория ночного вещания». [16+].
02.00 «Автомобиль». [12+].
03.15 Х/ф. «От судьбы не уйдешь...» [12+].
05.50 «Татарские народные мелодии».
06.00 «Каравай» [6+].

Карусель

07.00, 02.55 «Лентяево».
07.25, 12.00, 04.15 М/с. «Смешарики».
07.45 «Прыг-Скок команда».
08.00 «Ранние пташки».
09.10, 22.05 М/с. «Щенячий патруль».
09.40 М/с. «Бумажки».
10.10 М/ф. «38 попугаев».
10.45 М/с. «Ми-Ми-Мишки».
11.10, 21.40 М/с. «Добрые чудеса в стране Лалалупсия».
11.30 «Давайте рисовать!» «Красочный город».
13.20, 20.50 М/с. «Новые приключения пчелки Майи».
14.00 М/с. «Крошка Кью».
14.30, 05.05 М/с. «Свинка Пеппа».
15.30, 18.00 «Ералаш».
16.00 «Перемешка».
16.15 М/с.
19.45 М/с. «Лунтик и его друзья».
22.30 «Спокойной ночи, малыши!».
22.40 М/с. «Непоседа Зу».
00.05 М/с. «Трансформеры. Роботы под прикрытием».
00.50 «Мода из комода». [12+].
01.15 Т/с. «Мой дед - волшебник!».
01.55 М/ф. «Миллион в мешке», «Молодильные яблоки», «Мы такие мастера», «Крокодилушка».
03.25 «Театральная Фа-Соль».
03.40 М/с. «Смурфики».
04.05 «Говорим без ошибок».
04.30 «Какое ИЗОбразие!».
05.15 «Академия художеств».
05.30 «В гостях у Деда-Краеведа».
05.45 М/ф. «Фока - на все руки дока», «Халиф-аист», «Чудесный сад».
06.45 «Зарядка с чемпионом».

ОХОТА И РЫБАЛКА

08.00 Боб Надд. Ловите правильно! [12+].
08.25 Большой троллинг. [12+].
08.50, 13.15, 07.05 Рыбалка с Н. Грабовскисом. [12+].
09.20 Оружейный клуб. [16+].
09.50 Горная охота с Э. Бендерским. [16+].
10.15 Дело вкуса. [12+].
10.30 Сомы Европы. [12+].
11.00, 03.55 По рекам России. [12+].
11.25, 17.10, 04.25 Трофеи. [16+].
11.55 Меткий выстрел. [16+].
12.15, 16.40 Универсальный фидер. [12+].
12.45, 06.35 Морская подводная охота. [16+].
13.40 По Якутии с Александром Борисовым. [16+].
14.05, 02.20 Планета охотника. [16+].
14.35 Найти подходы к судаку. [12+].
15.30 Поплавочный практикум. [12+].
16.00 На охотничьей тропе. [16+].
16.25 Охотничьи традиции и этика. [16+].
17.35, 05.45 Каяк и рыбалка. [12+].
18.00, 04.50 Оружейные дома Европы. [16+].
18.25 Мой мир - рыбалка. [12+].
18.55, 01.00 Советы бывалых. [12+].
19.10 Три реки, [12+].
19.35 Охотничьи меридианы. [16+].
20.05 Охотничьи собаки. [16+].
20.30 Приключения рыболова. [12+].
21.00 Рыбалка без границ. [12+].
21.30 В Индийском океане. [12+].
22.00 Прикладная ихтиология. [12+].
22.30 Охота в горах Алтая. [16+].
22.55, 23.55 Охотничье огнестрельное и холодное оружие. [16+].
23.00 Большая белорусская охота. [16+].
00.00 Морская охота. [16+].
00.30 Донская рыбалка. [12+].
01.15 Новинки с выставки. [12+].
01.30 Король реки. [12+].
01.50 По следам Хемингуэя. [12+].
02.50 Рыбалка за рыбалкой. [12+].
03.15 Охотничье оружие. Вопросы эксперту. [16+].
03.30 Сезон охоты. [16+].
05.20 Оружие для охоты. [16+].
06.10 Планета рыбака. [12+].
07.30 «Радзишевский и К» в поисках рыбацкого счастья. [12+].

РОССИЯ 2

09.00, 11.00, 13.35, 18.10, 20.45, 23.00, 01.40 «Большой спорт».
09.20 «Эволюция».
11.20 «Технологии спорта».
11.50, 02.10 Х/ф. «Дружина» [16+].
14.00 Х/ф. «Красная капелла» [16+].
18.25 Хоккей. КХЛ. «Авангард» (Омская область) - «Сибирь» (Новосибирская область). Прямая трансляция.
21.10 Баскетбол. Единая лига ВТБ. «Вита» (Грузия) - ЦСКА (Россия). Прямая трансляция.
23.35 Футбол. ЧЕ- 2016 г. Отборочный турнир. Португалия - Дания. Прямая трансляция.
03.55 «Эволюция». [16+].
05.25 «Полигон». Огнеметы.
05.50 Бокс.
06.55 Д/ф. «Курьерский особой важности» [16+].

УСАДЬБА

08.00 Я - фермер. [12+].
08.25 Безопасность. [12+].
08.55 Дети на даче. [12+].
09.20 Итальянские сады с Монти Доном. [12+].
10.20 Дачные радости. [12+].
10.50 Что почем? [12+].
11.05, 04.55 Дома архитекторов в Израиле. [12+].
11.30, 06.00 Особый вкус. [12+].
11.45, 05.20 Дачная экзотика [6+].
12.10, 05.45 Приглашайте в гости. [12+].
12.25, 01.30, 06.15 Тихая охота. [12+].
12.50, 03.45 Быстрые рецепты. [12+].
13.05, 17.40, 07.05 Деревянная Россия. [12+].
13.30, 07.30 Преданья старины глубокой. [12+].
13.55 Ландшафтный дизайн. [12+].
14.20, 22.35, 01.15 Садовод-джентльмен. [12+].
14.35 Альтернативный сад. [12+].
15.05 Беспокойное хозяйство. [12+].
15.30 Огород в палисаднике. [12+].
16.00 Высший сорт. [12+].
16.15 Травовед. [12+].
16.30 Мегабанщики. [16+].
17.00, 23.30 Мир садовода. [12+].
17.30, 04.40 Цветочные истории. [12+].
18.10, 04.25 Готовимся к зиме. [12+].
18.25 Зеленая аптека. [12+].
18.50 Старые дачи. [12+].
19.15 Русская кухня. [12+].
19.30 Зеленый дом. [12+].
19.40 Мой любимый сад. [12+].
20.30 Прогулка по саду. [12+].
21.00 Мастер-садовод. [12+].
21.30 Реальная выгода. [12+].
21.50 Чудеса, диковины и сокровища. [12+].
22.20 Огородные вредители. [12+].
22.50 Дачный эксклюзив. [16+].
23.15 Домашние заготовки. [12+].
00.00 История усадеб. [12+].
00.30 Клумба на крыше. [12+].
00.45 Побег из города. [12+].
02.00 Дом, который построил. [16+].
02.45 Усадьбы будущего. [12+].
03.15 Дизайн своими руками. [12+].
04.00 Пруды. [12+].
06.40 Лавки чудес. [12+].

МОЯ ПЛАНЕТА

08.00 Уроки географии. Пермский край.
08.30 Уроки географии. Республика Тыва.
09.00 Тайна убийства принцев в Тауэре.
10.00 Мировой рынок. Тунис.
11.00 Планета вкусов. Вьетнам. Ау «ла-у»!
11.30 Планета вкусов. Болгария. Кухня трех стихий.
12.00 Уроки географии. Свердловская область.
12.30 Уроки географии. Калининградская область.
13.00 Такая разная планета Земля, ч. 1.
14.00 «Человек мира» с Андреем Понкратовым. Гран Канария. Люди из ниоткуда.
15.00 Планета без предрассудков. Каталония. Патум. (12+).
15.30 Планета без предрассудков. Каталония. Градус самобытности. (12+).
16.00 Уроки географии. Камчатский край.
16.30 Уроки географии. Республика Татарстан.
17.00 Конец памяти?
18.00 Рейтинг Тимофея Баженова. Могло быть хуже. Очнулся - гипс! (16+).
18.30 Рейтинг Тимофея Баженова. Могло быть хуже. Опасная трясина. (16+).
19.00 Школа выживания. Адыгея. Плот.
19.30 Школа выживания. Подмосковные болота.
20.00 Уроки географии. Кемеровская область.
20.30 Уроки географии. Красноярский край.
21.00 Все о мире обезьян, ч. 2.
22.00 Планета собак. Критская гончая.
22.30 Планета собак. Рейтинг самых отважных собак.
23.00 Люди воды. Байкал.
00.00,07.00 Планета без предрассудков. Цветы и горы.
00.30,07.30 Планета без предрассудков. Каталония. Лерида. Мавры и Христиане.
01.00 Все о мире обезьян, ч. 1.
02.00 Планета собак. Португальская водяная овчарка.
02.30 Планета собак. Пудель.
03.00 Люди воды. Дальний Восток.
04.00 Уроки географии. Сахалин.
04.30 Уроки географии. Эльбрус.
05.00 Ниндзя. Воины тени.
06.00 НЕспокойной ночи! Будапешт. (16+).

РУССКИЙ РОМАН

09.45 Х/ф «Любовь нежданная нагрянет». (12+).
13.00 Х/ф «Подари мне немного тепла». (12+).
14.25 Х/ф «Героиня своего романа». (12+).
15.10 Х/ф «Героиня своего романа». (12+).
16.30 Х/ф «Один на всех». (12+).
20.00 Х/ф «Лесное озеро». (12+).
21.30 Х/ф «Родной человек». (12+).
23.30 Х/ф «Диван для одинокого мужчины». (12+).
02.45 Х/ф «Право на любовь». (12+).
06.15 Х/ф «Любовь нежданная нагрянет». (12+).

ПЯТНИЦА, 9 октября

1

05.00 «Доброе утро». [16+].
09.00 «Новости». [16+].
09.20 «Контрольная закупка». [16+].
09.50 «Жить здорово!» [12+].
10.55 «Модный приговор». [12+].
12.00 «Новости». [16+].
12.15 Т/с. «Нюхач. Новые серии» [16+].
14.25 «Время покажет». [16+].
15.00 «Новости». [16+].
15.15 «Время покажет». [16+].
16.00 «Мужское/Женское». [16+].
17.00 «Жди меня».
18.00 Вечерние новости. [16+].
18.45 «Человек и закон» [16+].
19.50 «Поле чудес». [16+].
21.00 «Время». [16+].
21.30 «Голос». [12+].
23.50 «Вечерний Ургант». [16+].
00.45 Х/ф. «Еще» [16+].
02.45 Х/ф. «Воздушные приключения» [16+].
05.10 «Контрольная закупка». [16+].

РОССИЯ 1

05.00 «Утро России». [12+].
09.00 «Вести». [12+].
09.15 «Утро России». [12+].
09.55 «О самом главном». [12+].
11.00 «Вести». [12+].
11.35 «Местное время. Вести - Урал». [12+].
11.55 Т/с. «Тайны следствия» [12+].
14.00 «Вести». [12+].
14.30 «Местное время. Вести - Урал». [12+].
14.50 «Вести. Дежурная часть». [12+].
15.00 Т/с. «Склифосовский» [12+].
17.00 «Вести». [12+].
17.30 «Местное время. Вести - Урал». [12+].
17.50 «Вести». [12+].
18.15 «Прямой эфир». [12+].
19.35 «Местное время. Вести - Урал». [12+].
20.00 «Вести». [12+].
21.35 Футбол. ЧЕ- 2016 г. Отборочный турнир. Молдова - Россия. Прямая трансляция. [12+].
23.40 «Новая волна-2015». Прямая трансляция из Сочи. [12+].
02.10 «Горячая десятка». [12+].
03.20 «Под куполом цирка. Смертельный номер». [12+].
04.15 «Комната смеха». [12+].

ОТВ

06.00, 22.50, 02.15, 04.00 «События. Итоги». [16+].
06.30 Д/ф. «Зоомания» [6+].
06.55, 09.55, 11.20, 12.55, 14.55, 16.20, 18.05 «Погода на «ОТВ». [6+].
07.00 «Утро ТВ». [12+].
09.00 «События». [16+].
09.05 Д/ф. «Мимино. Рождение легенды» [16+].
10.00 «Что делать?». [16+].
10.30, 18.10, 22.30, 04.40 «Патрульный участок». [16+].
10.50, 18.30 «События УрФО». [16+].
11.25 Х/ф. «Друг мой Колька!.. « [12+].
13.00, 21.30, 03.00, 05.00 Новости ТАУ «9 1/2». [16+].
14.00 Д/ф. «Иннокентий Смоктуновский. За гранью разума» [16+].
15.00 «Образцовое долголетие». [16+].
15.05 Х/ф. «Мария Мирабела» [6+].
16.25 Х/ф. «Мы из джаза» [12+].
19.00 «События».
19.15 Д/ф. «История генерала Гурова: Школьный автобус» [16+].
19.50 Юбилейный концерт группы «ВИА Гра». [12+].
21.00 «События. Итоги».
23.25, 02.40, 04.30 «События. Акцент». [16+].
23.35 Х/ф. «Предатель» [16+].
01.30 «Ночь в филармонии».
02.50 «Действующие лица».

НТВ

05.00 Т/с. «Адвокат» [16+].
06.00 «Нтв утром».
07.10 Т/с. «Возвращение Мухтара» [16+].
08.00, 10.00, 13.00, 16.00, 19.00 «Сегодня».
08.05 «Лолита». [16+].
09.00 «Утро с Юлией Высоцкой». [12+].
10.20 Т/с. «Лесник» [16+].
12.00 «Суд присяжных». [16+].
13.20 «Суд присяжных». Окончательный вердикт. [16+].
14.30 «Чрезвычайное происшествие. Обзор».
15.00, 16.20 Т/с. «Литейный, 4» [16+].
18.00 «Говорим и показываем». [16+].
19.40 «Большинство».
20.50 Т/с. «Улицы разбитых фонарей» [16+].
23.50 Х/ф. «Двое» [16+].
01.40 Т/с. «Мастера секса 2» [18+].
03.50 Т/с. «Час Волкова» [16+].

РЕН

05.00, 20.00 «Территория заблуждений с Игорем Прокопенко». [16+].
06.00 «Самые шокирующие гипотезы». [16+].
07.00 «С бодрым утром!» [16+].
08.30, 12.30, 16.30, 19.30 «Новости». [16+].
09.00 «Документальный проект». «Боги подводных глубин». [16+].
10.00 «Документальный проект». «Битва за Снежное королевство». [16+].
11.00 «Документальный проект». «Проклятие великого магистра». [16+].
12.00, 15.55, 19.00 «Информационная программа 112». [16+].
13.00 «Званый ужин». [16+].
14.00 Х/ф. «Циклоп» [16+].
17.00 «Последнее пророчество Святой Матроны». [16+].
22.00, 03.30 Х/ф. «Отступники» [16+].
00.50 Х/ф. «Дж. Эдгар» [16+].

СТС

06.00 М/с.
08.00 Успеть за 24 часа. [16+].
09.00 Даешь молодежь! [16+].
09.30 Т/с. «Маргоша» [16+].
10.30 Т/с. «Лондонград. Знай наших!» [16+].
11.30 Шоу «Уральских пельменей». В ВУЗ не дуем!, [16+].
12.30, 14.00, 19.00 Т/с. «Воронины» [16+].
13.30 Ералаш.
17.00 Шоу «Уральских пельменей». Вялые паруса, [12+].
18.00 Уральские пельмени. Лучшее от Юлии Михалковой. [16+].
18.30 Уральские пельмени. Лучшее от Стефании-Марьяны Гурской. [16+].
19.30 Т/с. «Кухня» [16+].
21.00 М/ф. «Как приручить дракона» [12+].
22.50 Шоу «Уральских пельменей». День Смешного Валентина. [16+].
00.00 Х/ф. «Оставленные» [16+].
02.05 Х/ф. «Пленники солнца» [16+].
03.45 Т/с. «Закон и порядок. Преступное намерение» [16+].
05.30 6 кадров. [16+].
05.55 Музыка на СТС. [16+].

ТВ3

06.00 М/ф.
09.30, 10.00, 17.00, 17.30 Т/с. «Слепая» [12+].
10.30, 11.00, 16.00, 16.30 Д/ф. «Гадалка» [12+].
11.30, 03.00 Д/ф. «Городские легенды» [12+].
12.30, 13.00 Д/ф. «Охотники за привидениями» [16+].
13.30, 00.00 Х-Версии. Другие новости. [12+].
14.00, 14.30 Т/с. «Чтец» [12+].
15.00 Мистические истории. [16+].
18.00 Х-Версии. Громкие дела. [12+].
19.00 Человек-невидимка. [12+].
20.00 Х/ф. «Сумасшедшая езда» [16+].
22.00 Х/ф. «Безумный Макс 3: Под куполом грома» [16+].
01.00 Х/ф. «Безумный Макс 2: Воин дороги» [16+].
03.30, 04.15, 05.15 Т/с. «В поле зрения» [16+].

перец

06.00 М/ф.
06.40, 04.10 Х/ф. «Тачанка с юга».
08.30 Т/с. «История государства российского».
09.50 Т/с. «Убойная сила» [12+].
14.15, 18.30 КВН. Высший балл. [16+].
15.15 Среда обитания. [16+].
16.20 Т/с. «Граф Монте-Кристо».
19.30 Х/ф. «Двойной удар» [16+].
21.45, 23.30, 02.05, 03.40 +100500. [16+].
23.00, 02.10 +100500. [18+].
00.00 Кубок мира по регби 2015 г. Новая Зеландия - Тонга. [12+].

ТВЦ

06.00 «Настроение».
08.20 Х/ф. «Во бору брусника» [12+].
11.30, 14.30, 17.30, 22.00 События.
11.50 Х/ф. «Папа напрокат» [12+].
13.40 «Мой герой». Ток-шоу с Татьяной Устиновой. [12+].
14.50 Д/ф. «Ворошилов против Тухачевского. Маршал на заклание» [12+].
15.40, 03.10 Х/ф. «Чисто английское убийство» [12+].
18.00 «Право голоса». [16+].
19.30 Город новостей.
19.45 Х/ф. «Не может быть!» [12+].
21.45 «Петровка, 38».
22.30 Олеся Судзиловская в программе «Жена. История любви». [16+].
00.00 Х/ф. «Золотая мина».
02.40 «Обложка. Наша Раса». [16+].
04.55 Д/с. «Жители океанов» [6+].

5

06.00, 10.00, 12.00, 15.30, 18.30 «Сейчас».
06.10 «Момент истины». [16+].
07.00 «Утро на «5». [6+].
09.30 «Место происшествия».
10.30, 12.30 Х/ф. «Сувенир для прокурора» [12+].
12.55, 14.10, 16.00, 17.15 Х/ф. «Выгодный контракт» [12+].
19.00 Т/с. «След». «Подарок» [16+].
19.45 Т/с. «След». «Дом, милый дом» [16+].
20.40 Т/с. «След». «Последнее усилие» [16+].
21.25 Т/с. «След». «Доигрались» [16+].
22.15 Т/с. «След». «Сердцеед» [16+].
23.00 Т/с. «След». «И рыцарь на белом коне» [16+].
23.55 Т/с. «След» [16+].
00.40 Т/с. «След». «Золотая баба» [16+].
01.35 Т/с. «Детективы». «Любовь и золото» [16+].
02.00 Т/с. «Детективы». «Ход конем» [16+].
02.35 Т/с. «Детективы». «Назад в деревню» [16+].
03.00 Т/с. «Детективы». «Круиз на двоих» [16+].
03.30 Т/с. «Детективы». «Кофейная пауза» [16+].
04.00 Т/с. «Детективы». «Умри, мама, умри» [16+].
04.30 Т/с. «Детективы». «Искушение золотым тельцом» [16+].
05.10 Т/с. «Детективы». «Свадьба стриптизерши» [16+].

★

06.20 Д/с. «Хроника победы» [12+].
06.50 Х/ф. «Кузнечик».
08.40, 09.15, 10.10, 13.15 Т/с. «Архив смерти» [16+].
09.00, 13.00, 18.00, 23.00 Новости дня.
10.00, 14.00 Военные новости.
14.10 Х/ф. «Школьный вальс» [12+].
16.10 Х/ф. «Нежный возраст» [6+].
18.35 Х/ф. «Большая семья».
20.40 Х/ф. «Двенадцатая ночь».
22.30, 23.20 Х/ф. «Ларец Марии Медичи» [12+].
00.45 Т/с. «Морской патруль» [16+].

Домашний

06.30 Т/с. «Альф».
07.30, 18.55, 23.55, 05.10 Одна за всех. [16+].
08.00 Д/с. «Звездные истории» [16+].
10.00 Х/ф. «Маша в законе!» [16+].
18.00 Т/с. «Не родись красивой» [12+].
19.00 Т/с. «Дорога в пустоту» [16+].
22.55 Д/с. «Звездная жизнь» [16+].
00.30 Х/ф. «Ширли-Мырли» [16+].
03.20 Т/с. «Не ссорьтесь, девочки!» [12+].
05.15 Тайны еды. [16+].
05.30 Домашняя кухня. [16+].

РОССИЯ К

06.30 Канал «Евроньюс».
10.00, 15.00, 19.30, 23.30 Новости культуры.
10.20 Х/ф. «Славный малый».
11.45 Д/ф. «Людмила Фетисова. Запомните меня веселой...».
12.10 «Правила жизни».
12.40 «Письма из провинции». Дегтярск. (Свердловская область).
13.05 Д/ф. «Константин Циолковский».
13.15 Д/ф. «Абрам да Марья».
15.10 «Засадный полк». «Дмитрий Кедрин».
15.35 Х/ф. «Короткая встреча».
17.05 «Билет в Большой».
17.45 IX Международный конкурс органистов имени Микаэла Таривердиева.
18.45 Д/ф. «Валерий Носик».
19.45 «Смехоностальгия».
20.15 Х/ф. «Длинный день».
21.40 «Линия жизни». Е. Писарев.
22.30 Муз/ф. «Imagine».
23.45 «Худсовет».
23.50 Х/ф. «Пустельга».
01.20 К. Сен-Санс. «Карнавал животных». Исполняет камерный ансамбль «Солисты Москвы».
01.55 «Искатели». «Черный чемоданчик готов».
02.40 Д/ф. «Феррара - обитель муз и средоточие власти».

ТНВ ТАТАРСТАН

07.00, 19.00, 23.30 «Новости Татарстана» [12+].
07.10 «Татары» [12+].
07.30, 13.00, 06.00 «Наставник» [6+].
08.00 «Манзара» (Панорама) [6+].
10.00, 16.00, 20.30 «Новости Татарстана». [12+].
10.10 «Народный будильник». [12+].
11.05, 02.30 Т/с. «Бывшая» [16+].
12.00, 19.20 Т/с. «Храброе сердце» [16+].
12.50 «Пятничная проповедь» [6+].
13.30 «Мир знаний» [6+].
14.00 Д/ф. (кат12+) [12+].
15.00 «Актуальный ислам» [6+].
15.15 «НЭП». [12+].
15.30 «Дорога без опасности». [12+].
15.40 «Фолиант в столетнем переплете» [6+].
16.20 «Литературное наследие» [6+].
16.55 «Быстрая зарядка».
17.00 «Хочу мультфильм!».
17.15 «Гостинчик для малышей».
17.30 «Твоя профессия» [6+].
17.45 «Tat-music». [12+].
18.00 «Молодежь on line» [12+].
21.00 Хоккей. Чемпионат КХЛ. «Ак Барс» - «Витязь». Трансляция из Казани. [12+].
23.15 М/ф.
00.00 «Спорт тайм». [12+].
00.30 Х/ф. «Всадник по имени Смерть» [16+].
03.15 Х/ф. «Будем вместе в новом году!» [12+].
05.00 Концерт.
06.25 «Татарские народные мелодии» [6+].

Карусель

07.00, 02.55 «Лентяево».
07.25, 12.00, 04.15 М/с. «Смешарики».
07.45 «Прыг-Скок команда».
08.00 «Ранние пташки».
09.10, 22.05 М/с. «Щенячий патруль».
09.40 М/с. «Бумажки».
10.10 М/ф. «38 попугаев», «Верните Рекса».
10.45 М/с. «Ми-Ми-Мишки».
11.10, 21.40 М/с. «Добрые чудеса в стране Лалалупсия».
11.30 «Давайте рисовать!» «Волшебные квадраты».
13.20, 20.50 М/с. «Новые приключения пчелки Майи».
14.00 М/ф. «Рыбка Поньо на утесе».
15.35, 16.15, 18.05 М/с. «Маша и Медведь».
16.00 «Перемешка».
17.40 М/с. «LBX - Битвы маленьких гигантов» [12+].
19.05 М/с. «Суперкрылья. Джетт и его друзья».
19.45 М/с. «Лунтик и его друзья».
22.30 «Спокойной ночи, малыши!».
22.40 М/с. «Непоседа Зу».
00.05 М/с. «Трансформеры. Роботы под прикрытием».
00.50 «Идем в кино».
01.15 Т/с. «Мой дед - волшебник!».
01.55 М/ф. «Рассказы старого моряка», «Охота на динозавра».
03.25 «Театральная Фа-Соль».
03.40 М/с. «Смурфики».
04.05 «Говорим без ошибок».
04.30 «Какое ИЗОбразие!».
05.05 М/с. «Свинка Пеппа».
05.15 «Академия художеств».
05.30 «В гостях у Деда-Краеведа».
05.45 М/ф. «Храбрый портняжка», «Пастушка и Трубочист».
06.45 «Зарядка с чемпионом».

ОХОТА И РЫБАЛКА

08.00 По Якутии с Александром Борисовым. [16+].
08.25, 22.55 Планета охотника. [16+].
08.55 Найти подходы к судаку. [12+].
09.50 Поплавочный практикум. [12+].
10.20 На охотничьей тропе. [16+].
10.45, 13.25, 07.20 Охотничьи традиции и этика. [16+].
11.00, 03.55 По рекам России. [12+].
11.25, 17.05, 04.25 Рыбалка в Нижнем Прикамье. [12+].
11.55 Нахлыст среди дикой природы. [12+].
12.20, 16.10 Рыбалка без границ. [12+].
12.45, 06.35 Трофеи. [16+].
13.10, 07.05 Следопыт. [12+].
13.40 Мой мир - рыбалка. [12+].
14.05, 21.30 Советы бывалых. [12+].
14.20 Три реки, [12+].
14.45 Охотничьи меридианы. [16+].
15.15 Охотничьи собаки. [16+].
15.40 Приключения рыболова. [12+].
16.40 Оружейные дома Европы. [16+].
17.35, 05.35 Псовая охота в Кордове и Бадахос. [16+].
18.05, 04.50 Рыболов-эксперт. [12+].
18.35 В Индийском океане. [12+].
19.00 Прикладная ихтиология. [12+].
19.30 Охота в горах Алтая. [16+].
19.55, 20.55 Охотничье огнестрельное и холодное оружие. [16+].
20.00 Большая белорусская охота. [16+].
21.00 Морская охота. [16+].
21.45 Новинки с выставки. [12+].
22.00 Король реки. [12+].
22.25 По следам Хемингуэя. [12+].
23.25 Рыбалка за рыбалкой. [12+].
23.50 Охотничье оружие. Вопросы эксперту. [16+].
00.05 Сезон охоты. [16+].
00.30 Универсальный фидер. [12+].
01.00 Боб Надд. Ловите правильно! [12+].
01.20 Большой троллинг. [12+].
01.50 Рыбалка с Н. Грабовскисом. [12+].
02.20 Оружейный клуб. [16+].
02.45 Горная охота с Э. Бендерским. [16+].
03.10 Дело вкуса. [12+].
03.25 Сомы Европы. [12+].
05.20 Истории охоты от Павла Гусева. [16+].
06.10 Планета рыбака. [12+].
07.30 «Радзишевский и К» в поисках рыбацкого счастья. [12+].

РОССИЯ 2

09.00, 11.30, 15.30, 21.15, 01.40 «Большой спорт».
09.20 «Эволюция». [16+].
11.00 «Технологии спорта».
11.55, 15.55 Формула-1. Гран-при России. Свободная практика. Прямая трансляция из Сочи.
13.30, 17.30 «24 кадра». [16+].
18.55 Хоккей. КХЛ. «Металлург» (Магнитогорск) - «Слован» (Братислава). Прямая трансляция.
21.35 «Главная сцена».
00.00 Смешанные единоборства. Prime. Прямая трансляция.
02.10 «Эволюция».
03.45 «Человек мира». Сингапур.
04.40 «Человек мира». Тайланд.
05.10 «Человек мира». Камбоджа.
06.05 «Человек мира». Гуам.
07.00 Смешанные единоборства. Prime. [16+].

УСАДЬБА

08.00 Ландшафтный дизайн. [12+].
08.25, 19.30 Садовод-джентльмен. [12+].
08.40 Альтернативный сад. [12+].
09.10 Беспокойное хозяйство. [12+].
09.35 Огород в палисаднике. [12+].
10.05 Высший сорт. [12+].
10.20 Травовед. [12+].
10.35 Мегабанщики. [16+].
11.05, 04.55 Осторожно - злая собака. [12+].
11.30, 06.00 Особый вкус. [12+].
11.45, 05.20 Дачная экзотика [6+].
12.10, 05.45 Приглашайте в гости. [12+].
12.25, 06.15 Старинные русские усадьбы. [12+].
12.50, 03.45 Сад. [12+].
13.05, 17.40, 07.05 Деревянная Россия. [12+].
13.30, 07.30 Сельсовет. [12+].
13.45, 07.45 Подворье. [12+].
13.55 Зеленая аптека. [12+].
14.25 Старые дачи. [12+].
14.50 Русская кухня. [12+].
15.05 Зеленый дом. [12+].
15.15 Мой любимый сад. [12+].
16.00 Прогулка по саду. [12+].
16.30 Мастер-садовод. [12+].
17.00, 20.30 Мир садовода. [12+].
17.30, 04.40 Цветочные истории. [12+].
18.10, 04.25 Готовимся к зиме. [12+].
18.25 Реальная выгода. [12+].
18.45 Чудеса, диковины и сокровища. [12+].
19.15 Огородные вредители. [12+].
19.45 Дачный эксклюзив. [16+].
20.15 Домашние заготовки. [12+].
21.00 История усадеб. [12+].
21.30 Побег из города. [12+].
22.00 Миллион на чердаке. [12+].
22.30 Дизайн по высшему разряду. [12+].
23.30 Усадьбы будущего. [12+].
00.00 Дизайн своими руками. [12+].
00.30 Клумба на крыше. [12+].
00.45 Я - фермер. [12+].
01.10 Безопасность. [12+].
01.35 Дети на даче. [12+].
02.05 Итальянские сады с Монти Доном. [12+].
03.05 Дачные радости. [12+].
03.30 Что почем? [12+].
04.00 Пруды. [12+].
06.40 Лавки чудес. [12+].

МОЯ ПЛАНЕТА

08.00 Уроки географии. Свердловская область.
08.30 Уроки географии. Калининградская область.
09.00 Такая разная планета Земля, ч. 1.
10.00 «Человек мира» с Андреем Понкратовым. Гран Канария. Люди из ниоткуда.
11.00 «За кадром» с Марком Подрабинеком. Монако. Сэлфи с Князем.
11.30 Русский след. Забытый рубеж. Тайна «Линии Сталина».
12.00 Уроки географии. Камчатский край.
12.30 Уроки географии. Республика Татарстан.
13.00 Конец памяти?
14.00 Рейтинг Тимофея Баженова. Могло быть хуже. Очнулся - гипс! (16+).
14.30 Рейтинг Тимофея Баженова. Могло быть хуже. Опасная трясина. (16+).
15.00 Планета без предрассудков. Цветы и горы.
15.30 Планета без предрассудков. Каталония. Лерида. Мавры и Христиане.
16.00 Уроки географии. Кемеровская область.
16.30 Уроки географии. Красноярский край.
17.00 Все о мире обезьян, ч. 2.
18.00 Планета собак. Критская гончая.
18.30 Планета собак. Рейтинг самых отважных собак.
19.00 Люди воды. Байкал.
20.00 Уроки географии. Ленинградская область.
20.30 Уроки географии. Республика Марий Эл.
21.00 Человек - паук.
22.00 НЕспокойной ночи! Бали. (16+).
23.00 Люди силы. Шри-Ланка. Тени злых духов в сумерках Канди. (16+).
00.00,07.00 Планета без предрассудков. Каталония. Оживший Таррако.
00.30,07.30 Планета без предрассудков. Ливан. Бейрут и Сидон.
01.00 Ниндзя. Воины тени.
02.00 НЕспокойной ночи! Будапешт. (16+).
03.05 Люди силы. Бали. Победа над демонами. (16+).
04.00 Уроки географии. Пермский край.
04.30 Уроки географии. Республика Тыва.
05.00 Тайна убийства принцев в Тауэре.
06.00 Мировой рынок. Тунис.

РУССКИЙ РОМАН

09.45 Х/ф «Подари мне немного тепла». (12+).
11.10 Х/ф «Героиня своего романа». (12+).
11.55 Х/ф «Героиня своего романа». (12+).
13.00 Х/ф «Один на всех». (12+).
16.30 Х/ф «Лесное озеро». (12+).
18.00 Х/ф «Родной человек». (12+).
20.00 Х/ф «Диван для одинокого мужчины». (12+).
23.30 Х/ф «Звезды светят всем». (12+).
01.10 Х/ф «Монро». (12+).
02.55 Х/ф «Любовь нежданная нагрянет». (12+).
06.15 Х/ф «Подари мне немного тепла». (12+).
07.40 Х/ф «Героиня своего романа». (12+).

СУББОТА, 10 октября

06.00 «Новости». [16+].
06.10 Х/ф. «Добровольцы» [12+].
08.00 «Играй, гармонь любимая!» [12+].
08.45 М/с. «Смешарики. Новые приключения».
09.00 «Умницы и умники». [12+].
09.45 «Слово пастыря». [16+].
10.00 «Новости». [16+].
10.15 «Смак». [12+].
10.55 Виктор Павлов. «Между ангелом и бесом». [12+].
12.00 «Новости». [16+].
12.10 «Идеальный ремонт». [16+].
13.05 «На 10 лет моложе». [16+].
13.55 «Теория заговора». [16+].
14.50 «Голос». [12+].
17.00 «Кто хочет стать миллионером?» [16+].
18.00 Вечерние новости. [16+].
18.20 «Следствие покажет с В. Маркиным». [16+].
19.10 «Вместе с дельфинами». [16+].
21.00 «Время». [16+].
21.20 «Сегодня вечером». [16+].
22.50 «Что? Где? Когда?» Осенняя серия игр. [16+].
23.55 «Владимир Молчанов. До и после...» [12+].
01.00 Х/ф. «Одиночка» [12+].
02.55 Х/ф. «Просто Райт» [16+].

РОССИЯ 1

04.50 Х/ф. «Человек, который сомневается» [12+].
06.35 «Сельское утро». [12+].
07.05 «Диалоги о животных». [12+].
08.00 «Вести». [12+].
08.10 «Местное время. Вести - Урал». [12+].
08.20 Мульт утро. [12+].
09.30 «Правила движения». [12+].
10.15 «Это моя мама». [12+].
11.00 «Вести». [12+].
11.10 «Местное время. Вести - Урал». [12+].
11.20 «Фактор эволюции. Еда». [12+].
12.20 Х/ф. «Лучший друг семьи» [12+].
14.00 «Вести». [12+].
14.20 «Местное время. Вести - Урал». [12+].
14.30 Х/ф. «Лучший друг семьи» [12+].
16.45 «Знание - сила». [12+].
17.35 «Главная сцена». [12+].
20.00 «Вести в субботу». [12+].
20.45 Х/ф. «Некрасивая любовь» [12+].
22.45 «Новая волна-2015». Прямая трансляция из Сочи. [12+].
00.40 Х/ф. «Сюрприз для любимого» [12+].
02.50 Муз/ф. «Ах, водевиль, водевиль...» [12+].
04.15 «Комната смеха». [12+].

ОТВ

06.00 «События. Итоги». [16+].
06.25 «События. Акцент». [16+].
06.35, 12.30 «Патрульный участок на дорогах». [16+].
06.55 «События УрФО». [16+].
07.25, 11.25, 11.55, 15.35, 16.25, 18.40, 20.55 «Погода на «ОТВ». [6+].
07.30 Новости ТАУ «9 1/2». [16+].
08.30 Программа Галины Левиной «Рецепт». [16+].
09.00 Х/ф. «Кубанские казаки» [12+].
10.55 «Наше достояние». [12+].
11.00 «Все о ЖКХ». [16+].
11.30 «Национальное измерение». О представителях национально-культурных общностей. [16+].
12.00 «Все о загородной жизни». [12+].
12.20 «УГМК: наши новости». [16+].
13.00 Армянская история и культура в программе «Наследники Урарту». [16+].
13.15 «Город на карте». [6+].
13.30 Д/ф. «Истории генерала Гурова: Бриллиантовая рука» [16+].
14.00 Х/ф. «Берегись автомобиля» [12+].
15.40 «Прокуратура. На страже закона». [16+].
15.55, 21.00, 05.30 Итоги недели.
16.30 Хоккей. Чемпионат КХЛ. «Автомобилист» (Екатеринбург) - «Амур» (Хабаровск). Прямая трансляция. В перерывах - «Город на карте» и «Обратная сторона Земли».
18.45 «Образцовое долголетие». [16+].
19.00 Х/ф. «Есенин» [16+].
21.50 «Полный абзац». [16+].
22.10 Х/ф. «Склифосовский-4» [16+].
00.40 Д/ф. «История Свердловского рок-клуба» [16+].
02.20 «Музыкальная Европа: Glen Hansard».
03.05 Д/ф. «Зоомания» [6+].
03.40 Д/ф. «Роботы наступают» [16+].

НТВ

04.50 Т/с. «Адвокат» [16+].
06.30, 01.20 Х/ф. «Лучшие враги» [16+].
07.25 «Смотр».
08.00, 10.00, 13.00 «Сегодня».
08.15 «Жилищная лотерея Плюс».
08.45 «Медицинские тайны». [16+].
09.20 «Готовим с Алексеем Зиминым».
10.20 «Главная дорога». [16+].
11.00 «Кулинарный поединок».
11.55 «Квартирный вопрос».
13.20 «Я худею!» [16+].
14.20 «Поедем, поедим!».
15.05 «Своя игра».
16.00 Х/ф. «Моя фамилия Шилов» [16+].
18.00 «Следствие вели...» [16+].
19.00 «Центральное телевидение».
20.00 «Новые русские сенсации». [16+].
21.00 «50 оттенков. Белова».
22.00 «Ты не поверишь!» [16+].
23.00 «Время Г». [18+].
23.35 Х/ф. «Нежданный принц» [16+].

РЕН

05.00 Х/ф. «Отступники» [16+].
06.10 Х/ф. «Дом у озера» [16+].
08.00 Х/ф. «Последний тамплиер» [16+].
11.30 «Самая полезная программа». [16+].
12.30 «Новости». [16+].
13.00 «Военная тайна с Игорем Прокопенко». [16+].
17.00 «Территория заблуждений с Игорем Прокопенко». [16+].
19.00 Х/ф. «Терминатор» [16+].
21.00 Х/ф. «Терминатор 2: Судный день» [16+].
23.40 Х/ф. «Рэд» [16+].
01.40 Х/ф. «Сквозные ранения» [16+].
03.40 Х/ф. «Одним меньше» [16+].

СТС

06.00 М/с.
09.45 М/ф. «В гости к Робинсонам».
11.30 Снимите это немедленно! [16+].
12.30 Большая маленькая звезда. [6+].
13.30 Х/ф. «Астерикс на Олимпийских играх» [12+].
15.50 Даешь молодежь! [16+].
16.00 Уральские пельмени. Лучшее от Максима Ярицы. [16+].
16.30 Шоу «Уральских пельменей». День Смешного Валентина. [16+].
17.40 М/ф. «Как приручить дракона» [12+].
19.30 Дикие игры. [16+].
20.30 Х/ф. «Хроники Нарнии».
23.10 Х/ф. «Большой толстый лжец» [12+].
00.50 Х/ф. «Прислуга» [16+].
03.30 6 кадров. [16+].
03.55 Т/с. «Закон и порядок. Преступное намерение» [16+].
05.40 Музыка на СТС. [16+].

ТВ 3

06.00 М/ф.
09.30 Школа доктора Комаровского. [12+].
10.00, 10.30, 11.00, 11.30 Т/с. «Слепая» [12+].
12.00, 12.30, 13.00, 13.30 Д/ф. «Гадалка» [12+].
14.00, 15.00, 16.00 Мистические истории. [16+].
17.00 Х/ф. «Посейдон» [12+].
19.00 Х/ф. «Приказано уничтожить» [16+].
21.45 Х/ф. «Мерцающий» [16+].
23.30 Х/ф. «Зона смертельной опасности» [16+].
01.30 Х/ф. «Безумный Макс 3: Под куполом грома» [16+].
03.30, 04.15, 05.15 Т/с. «В поле зрения» [16+].

перец

06.00 М/ф.
10.40, 04.35 Х/ф. «Трое в лодке, не считая собаки».
13.30 КВН. Высший балл. [16+].
14.30 Т/с. «Убойная сила» [12+].
21.00, 23.30, 02.05, 03.40 +100500. [16+].
23.00, 02.10 +100500. [18+].
00.00 Кубок мира по регби 2015 г. Австралия - Уэльс. [12+].

ТВЦ

05.55 «Марш-бросок». [12+].
06.30 «АБВГДейка».
07.00 Х/ф. «Ванечка» [16+].
09.05 «Православная энциклопедия» [6+].
09.35 Д/ф. «Олег Даль - между прошлым и будущим» [12+].
10.20 Х/ф. «Золотая мина».
11.30, 14.30, 23.25 События.
11.45 «Золотая мина». Продолжение фильма.
13.20 Х/ф. «Не может быть!» [12+].
14.45 «Не может быть!» Продолжение фильма. [12+].
15.35 Приют комедиантов. Александр Ширвиндт. [12+].
17.20 Детективы Татьяны Устиновой. «Один день, одна ночь». [12+].
21.00 «Постскриптум».
22.10 «Право знать!» Ток-шоу. [16+].
23.35 «Право голоса». [16+].
02.20 «Крым. Испытание Украиной». [16+].
02.55 Х/ф. «Большая свадьба» [16+].
04.35 Тайны нашего кино. «Курьер». [12+].
05.05 Д/ф. «Джек и Джеки. Проклятье Кеннеди» [12+].

5

05.45 М/ф.
09.35 «День ангела».
10.00, 18.30 «Сейчас».
10.10 Т/с. «След». «Сестры» [16+].
11.00 Т/с. «След». «Абракадабра» [16+].
11.55 Т/с. «След». «Ограниченные возможности» [16+].
12.40 Т/с. «След. След от укуса» [16+].
13.30 Т/с. «След». «Кислота» [16+].
14.20 Т/с. «След». «Большая рыба» [16+].
15.10 Т/с. «След». «Луна и грош» [16+].
16.00 Т/с. «След». «Династия в опасности» [16+].
16.50 Т/с. «След». «Ловушка для дракона» [16+].
17.40 Т/с. «След». «Джек-пот» [16+].
19.00, 20.00, 21.00, 22.00, 23.00, 00.05, 01.05, 02.05 Х/ф. «Убить Сталина» [16+].
03.10, 04.30 Х/ф. «Выгодный контракт» [12+].

★

06.00 Х/ф. «Раз на раз не приходится» [12+].
07.35 Х/ф. «Золотые рога».
09.00, 13.00, 18.00, 23.00 Новости дня.
09.15 «Легенды армии». [12+].
09.40 «Последний день». [12+].
10.25 «Не факт!» [6+].
11.00 Х/ф. «Отчий дом» [12+].
13.15 «Научный детектив». [12+].
13.50 Т/с. «Ялта-45» [16+].
18.20 «Процесс». [12+].
19.10 Х/ф. «Юность Петра» [12+].
22.00, 23.20 Х/ф. «В начале славных дел» [12+].
01.00 Х/ф. «Двенадцатая ночь».
02.50 Х/ф. «Весенние хлопоты».
04.30 Х/ф. «Утро без отметок» [6+].

Домашний

06.30 Т/с. «Альф».
07.30, 00.00 Одна за всех. [16+].
08.20 Х/ф. «Умница, красавица» [16+].
12.30 Х/ф. «Я все решу сама. Голос сердца» [12+].
18.00, 22.00 Д/с. «Восточные жены» [16+].
19.00 Х/ф. «1001 ночь» [12+].
23.00 Д/с. «Звездная жизнь» [16+].
00.30 Х/ф. «Вторая любовь» [16+].
02.25 Т/с. «Не ссорьтесь, девочки!» [12+].
04.15 Д/с. «Звездные истории» [16+].
05.15 Тайны еды. [16+].
05.30 Домашняя кухня. [16+].

РОССИЯ К

06.30 Канал «Евроньюс».
10.00 «Библейский сюжет».
10.35 Х/ф. «Длинный день».
12.00 Д/ф. «Анатолий Ромашин. Человек в шляпе».
12.45 Д/ф. «Подвесной паром в Португалете. Мост, качающий гондолу».
13.00 «Большая семья». В. Андреев.
13.55 «Пряничный домик». «Воздушное плетение».
14.25 «На этой неделе... 100 лет назад. Нефронтовые заметки».
14.55 Х/ф. «Не делайте бисквиты в плохом настроении».
16.05 Муз/ф. «Imagine».
17.05 Новости культуры.
17.35 «Линия жизни».
18.25 Х/ф. «Опасный возраст».
19.55 «Выдающиеся писатели России». В. Астафьев. Встреча в Концертной студии «Останкино». Запись 1979 г.
21.50 «Лучано Паваротти и друзья. Лучшее».
23.00 «Белая студия».
23.40 Х/ф. «Войцек».
01.05 Д/ф. «Луи де Фюнес навсегда».
01.55 «Искатели». «Гибель аэровагона Абаковского».
02.40 Д/ф. «Ассизи. Земля святых».

ТНВ ТАТАРСТАН

07.00, 03.10 Х/ф. «Женщина, которая поет».
08.30 «Новости Татарстана». [12+].
08.45, 22.00 «Новости Татарстана» [12+].
09.00 «Музыкальные поздравления» [6+].
11.00 «Автомобиль». [12+].
11.30 «ДК». [12+].
11.45 «Поем и учим татарский язык».
12.00 «Музыкальная десятка» [12+].
13.00 Телеочерк о поэте Илсояр иксановой [6+].
14.00 «Народ мой...» [12+].
14.30 «Севастополь», [12+].
15.00 «Литературное наследие» [6+].
15.30 «Татары» [12+].
16.00 «Закон. Парламент. Общество» [12+].
16.30 «Родная земля». [12+].
17.00 Спектакль «Знание всего дороже» [6+].
17.50 «В центре внимания». [12+].
18.00 «КВН РТ 2015». [12+].
19.00 «Мир знаний» [6+].
19.30, 06.25 «Каравай» [6+].
20.00 «Среда обитания». [12+].
20.30, 23.30 «Новости Татарстана. В субботу вечером». [12+].
21.00 «Головоломка» [12+].
22.30 «Газпром трансгаз Казань». История в пятилетках». [12+].
00.00 Х/ф. «Тайны советского кино». «Вокзал для двоих» [12+].
04.30 Концерт.

карусель

07.00 «Лентяево».
07.25 «Прыг-Скок команда».
07.35 М/с. «Смурфики».
08.25, 04.10 М/с. «Смешарики».
10.00 «Детская утренняя почта».
10.30 М/с. «Три Фу Том».
12.30 «Воображариум».
12.55 М/ф. «Незнайка учится», «Винтик и Шпунтик. Веселые мастера», «Вовка в Тридевятом царстве», «Петя и Красная шапочка».
14.15 М/с. «Веселые паровозики из Чаггингтона».
16.00, 18.25 М/с. «Барбоскины».
18.00 «Хочу собаку!».
20.00, 22.00 М/с. «Врумиз».
21.15 М/ф. «Гнев Макино».
22.30 «Спокойной ночи, малыши!».
22.40 М/с. «Маша и Медведь».
01.55 М/ф. «Мистер Пронька», «Не любо - не слушай», «Архангельские новеллы», «Жил у бабушки козел».
03.00 «Есть такая профессия». Речник. [12+].
03.30 «Фа-Соль. Мастерская».
03.45 М/с. «Фиксики».
04.00 «Говорим без ошибок».
04.25 «Какое ИЗОбразие!».
04.55 М/с. «Новаторы».
05.15 «Академия художеств».
05.30 «В гостях у Деда-Краеведа».
05.45 М/ф. «Стойкий оловянный солдатик», «Русалочка», «Свинья-копилка», «Путаница».
06.45 «Зарядка с чемпионом».

ОХОТА И РЫБАЛКА

08.00 Фанаты Эбро. [12+].
08.40 Универсальный фидер. [12+].
09.05, 19.55 На охотничьей тропе. [16+].
09.30 Особенности охоты на Руси. [16+].
10.00 Клевое место. [12+].
10.25 Прикладная ихтиология. [12+].
10.50 Три реки, [12+].
11.15, 19.40 Охотничье оружие. Вопросы эксперту. [16+].
11.30, 03.55, 07.30 Охотничьи меридианы. [16+].
12.00, 19.10 Сомы Европы. [12+].
12.30, 21.20 Рыбалка с Н. Грабовским. [12+].
13.00, 00.30 Рыболовные путешествия. [12+].
13.55, 01.25 Горная охота с Э. Бендерским. [16+].
14.20, 22.10, 04.25 Сезон охоты. [16+].
14.50 Рыболов-эксперт. [12+].
15.15 В Индийском океане. [12+].
15.45, 03.25 По следам Хемингуэя. [12+].
16.15 Охота на бобра в Швеции №1. [16+].
16.45 Охота на бобра в Швеции №2. [16+].
17.30, 01.55 Поплавочный практикум. [12+].
18.00 Рыбалка за рыбалкой. [12+].
18.25 Дело вкуса. [12+].
18.40 Рыбалка без границ. [12+].
20.25 Европейская охота. [16+].
21.50 Уроки рыбной ловли. [12+].
22.40 Меткий выстрел. [16+].
23.05 Я и моя собака. [16+].
23.30 Европейские рыбалки. [12+].
02.25 Морская охота. [16+].
02.55 Приключения рыболова. [12+].
04.50 Следопыт. [12+].
05.15 Мой мир - рыбалка. [12+].
05.40 Подводная охота. [16+].
06.10 Охотничьи собаки. [16+].
06.35 Карпфишинг. [12+].
07.05 Донская рыбалка. [12+].

РОССИЯ 2

09.00, 11.00, 13.30, 18.00, 01.40 «Большой спорт».
09.20 «В мире животных».
09.50 «Диалоги о рыбалке».
11.20 Д/ф. «Курьерский особой важности» [16+].
13.55 Формула-1. Гран-при России. Свободная практика. Прямая трансляция из Сочи.
15.00 «24 кадра». [16+].
16.55 Формула-1. Гран-при России. Квалификация. Прямая трансляция из Сочи.
18.20 «Освободители». Танкисты.
19.15 Х/ф. «Черта. Мучное дело» [16+].
21.25 Смешанные единоборства. М-1 Challenge. Прямая трансляция из Сочи.
00.00 Футбол. ЧЕ- 2016 г. Отборочный турнир. Чехия - Турция. Прямая трансляция.
02.10 «Непростые вещи». Автомобильные диски. [16+].
02.40 «Непростые вещи». Шина. [16+].
03.15 «Непростые вещи». Автомобиль. [16+].
03.45 «Человек мира». Туризм по-бурундийски.
04.10 «Полигон». Авианосец.
04.40 «Полигон». Спасение подводной лодки.
05.10 «Человек мира». Сингапур.
06.05 «Максимальное приближение». Иордания.
06.30 «Максимальное приближение». Дубай.
07.00 Профессиональный бокс.

УСАДЬБА

08.00, 18.40 Дизайн своими руками. [12+].
08.30, 19.40 Дачные радости. [12+].
09.00, 18.10 История усадеб. [12+].
09.30 Преданья старины глубокой. [12+].
10.00, 20.10, 04.20 Клумба на крыше. [12+].
10.15, 15.20 Готовимся к зиме. [12+].
10.30, 02.50 Старые дачи. [12+].
11.00 Русская кухня. [12+].
11.15 80 лучших садов мира. [12+].
12.15, 21.25 Что почем? [12+].
12.30, 04.35 Я - фермер. [12+].
13.00, 01.20 Прогулка по саду. [12+].
13.30, 00.50 Мегабанщики. [16+].
14.00, 21.40 Высший сорт. [12+].
14.15, 02.20 Домашние заготовки. [12+].
14.30 Террасы и беседки от Джейми Дьюри. [12+].
14.55, 00.20 Русский сад. [12+].
15.35 Реальная выгода. [12+].
16.00, 01.50 Побег из города. [12+].
16.30, 02.35 Огородные вредители. [12+].
16.45, 03.20 Альтернативный сад. [12+].
17.15 В лесу родилась. [12+].
17.40 Усадьбы будущего. [12+].
19.10, 03.50 Моя любимая грядка. [12+].
20.25 Итальянские сады с Монти Доном. [12+].
21.55 Вечеринка в саду. [12+].
22.25 Умный дом. Новейшие технологии. [12+].
22.55 Домашняя экспертиза. [12+].
23.20 Мир садовода. [12+].
23.50, 06.20 Сравнительный анализ. [16+].
05.05 Чудеса, диковины и сокровища. [12+].
05.30 Дизайнерский беспредел. [12+].
06.50 Беспокойное хозяйство. [12+].
07.15 Мастер-садовод. [12+].
07.45 Травовед. [12+].

МОЯ ПЛАНЕТА

08.00 Уроки географии. Сахалин.
08.30 Уроки географии. Эльбрус.
09.00 Уроки географии. Пермский край.
09.30 Уроки географии. Республика Тыва.
10.00 Уроки географии. Свердловская область.
10.30 Уроки географии. Калининградская область.
11.00 Такая разная планета Земля, ч. 1.
12.00,07.00 «За кадром» с Марком Подрабинеком. Монако. Сэлфи с Князем.
12.30,07.30 Русский след. Забытый рубеж. Тайна «Линии Сталина».
13.00 Школа выживания. Адыгея. Плот.
13.30 Школа выживания. Подмосковные болота.
14.00,06.00 Планета вкусов. Вьетнам. Ау «ла-у»!
14.30,06.30 Планета вкусов. Болгария. Кухня трех стихий.
15.00,05.00 Все о мире обезьян, ч. 2.
16.00 Планета кошек. Корниш-рекс.
16.30 Планета кошек. Турецкий ван.
17.00 Мировой рынок. Тунис.
18.00 «Человек мира» с Андреем Понкратовым. Гран Канария. Люди из ниоткуда.
19.00 Рейтинг Тимофея Баженова. Могло быть хуже. Очнулся - гипс! (16+).
19.30 Рейтинг Тимофея Баженова. Могло быть хуже. Опасная трясина. (16+).
20.00 Планета собак. Критская гончая.
20.30 Планета собак. Рейтинг самых отважных собак.
21.00 НЕспокойной ночи! Бали. (16+).
22.00 Тайна убийства принцев в Тауэре.
23.00 Как оно есть. Молоко.
00.00 Планета без предрассудков. Сейшельские острова. (16+).
00.30 Планета без предрассудков. Сейшельские острова. Остров Маэ.
01.00 Планета без предрассудков. Сент-Люсия.
02.00 Планета без предрассудков. Каталония. Патум. (12+).
02.30 Планета без предрассудков. Каталония. Градус самобытности. (12+).
03.00 Планета без предрассудков. Цветы и горы.
03.30 Планета без предрассудков. Каталония. Лерида. Мавры и Христиане.
04.00 Планета без предрассудков. Каталония. Оживший Таррако.
04.30 Планета без предрассудков. Ливан. Бейрут и Сидон.

РУССКИЙ РОМАН

08.25 Х/ф «Героиня своего романа». (12+).
09.45 Х/ф «Один на всех». (12+).
13.00 Х/ф «Лесное озеро». (12+).
14.30 Х/ф «Родной человек». (12+).
16.30 Х/ф «Диван для одинокого мужчины». (12+).
20.00 Х/ф «Звезды светят всем». (12+).
21.40 Х/ф «Монро». (12+).
23.30 Х/ф «Медовая любовь». (12+).
02.45 Х/ф «Подари мне немного тепла». (12+).
04.10 Х/ф «Героиня своего романа». (12+).
04.55 Х/ф «Героиня своего романа». (12+).
06.15 Х/ф «Один на всех». (12+).

ВОСКРЕСЕНЬЕ, 11 октября

1

06.00 «Новости». [16+].
06.10 Х/ф. «Неоконченная повесть» [16+].
08.10 «Армейский магазин». [16+].
08.45 М/с. «Смешарики. Пин-код».
08.55 «Здоровье». [16+].
10.00 «Новости». [16+].
10.15 «Непутевые заметки» [12+].
10.35 «Пока все дома». [16+].
11.25 «Фазенда». [16+].
12.00 «Новости». [16+].
12.10 «Вместе с дельфинами». [12+].
13.55 Марина Дюжева. «Я вся такая внезапная, противоречивая...» [12+].
15.00 «Янтарная комната». [12+].
17.05 «Время покажет». [16+].
18.45 «Клуб веселых и находчивых». Высшая лига. [16+].
21.00 Воскресное «Время». [16+].
22.30 Х/ф. «Прометей» [16+].
00.40 Х/ф. «127 часов» [16+].
02.35 Х/ф. «Дневник слабака» [12+].

РОССИЯ 1

05.35 Х/ф. «Бабье царство» [12+].
07.30 «Сам себе режиссер». [12+].
08.20 «Смехопанорама» [12+].
08.50 «Утренняя почта». [12+].
09.30 «Сто к одному». [12+].
10.20 «Местное время. Вести - Урал». Неделя в городе. [12+].
11.00 «Вести». [12+].
11.10 «Смеяться разрешается». [12+].
13.10 Х/ф. «Свадьбы не будет» [12+].
14.00 «Вести». [12+].
14.20 Х/ф. «Свадьбы не будет» [12+].
15.30 Евгений Петросян - «Улыбка длиною в жизнь». [16+].
17.55 Х/ф. «Самое главное» [12+].
20.00 «Вести недели». [12+].
22.00 «Воскресный вечер с Владимиром Соловьевым». [12+].
23.30 Торжественное закрытие Международного конкурса молодых исполнителей «Новая волна-2015». Прямая трансляция из Сочи. [12+].
02.00 Х/ф. «Детям до 16...» [16+].
03.55 «Комната смеха». [12+].

ОТВ

06.00 «Депутатское расследование». [16+].
06.20, 08.25, 12.20, 13.25, 14.20, 17.10, 18.15, 22.55 «Погода на «ОТВ». [6+].
06.25 Х/ф. «Кубанские казаки» [12+].
08.30, 13.00 Модный тележурнал «Мельница». [12+].
09.00 Д/ф. «Иннокентий Смоктуновский. За гранью разума» [16+].
10.00 Х/ф. «Берегись автомобиля» [12+].
11.30 «Уральская игра». [12+].
12.00 «Все о загородной жизни». [12+].
12.25 «Елена Малахова: ЖКХ для человека». [16+].
12.30, 23.00 Итоги недели.
13.30 Д/ф. «Мимино. Рождение легенды» [16+].
14.25 «Наше достояние». [12+].
14.30 Д/ф. «Сергей Есенин. Ночь в «Англетер» [16+].
15.15 Х/ф. «Есенин» [16+].
17.15 Юбилейный концерт группы «ВИА Гра». [12+].
18.20 Х/ф. «Склифосовский-4» [16+].
20.45 Песни Игоря Крутого в музыкальном шоу «Достояние республики». [12+].
23.50 «Полный абзац». [16+].
00.10 Х/ф. «Предатель» [16+].
02.00 «Ночь в филармонии».
02.45 «Музыкальная Европа: Glen Hansard».
03.30 Д/ф. «Зоомания» [6+].
04.20 Д/ф. «Роботы наступают» [16+].

НТВ

05.05 Т/с. «Адвокат» [16+].
06.00, 00.20 Х/ф. «Лучшие враги» [16+].
08.00, 10.00, 13.00, 16.00 «Сегодня».
08.15 «Русское лото Плюс».
08.50 «Их нравы».
09.25 «Едим дома».
10.20 «Первая передача». [16+].
11.00 «Чудо техники». [12+].
11.50 «Дачный ответ».
13.20 Х/ф. «Отдельное поручение» [16+].
15.05 «Своя игра».
16.25 «Следствие ведут». [16+].
17.25 «Американец в Крыму». [16+].
18.00 «Акценты недели».
19.00 «Точка».
20.00 Х/ф. «Отпуск по ранению» [16+].
23.45 «Пропаганда». [16+].
02.15 «Дикий мир».
03.05 Т/с. «Час Волкова» [16+].

РЕН

05.00 Х/ф. «Одним меньше» [16+].
05.40 Х/ф. «Терминатор» [16+].
07.40 Х/ф. «Терминатор 2: Судный день» [16+].
10.15 Т/с. «Агент Картер» [16+].
17.00 Х/ф. «Рэд» [16+].
19.00 Х/ф. «Возвращение героя» [16+].
21.00 Х/ф. «Сквозные ранения» [16+].
23.00 «Добров в эфире». [16+].
00.00 «Военная тайна с Игорем Прокопенко». [16+].
04.00 «Территория заблуждений с Игорем Прокопенко». [16+].

СТС

06.00 М/с. «Том и Джерри».
06.10 Х/ф. «Астерикс на Олимпийских играх» [12+].
06.55 М/ф. «Замбезия».
08.30 М/с.
10.00 Большая маленькая звезда. [6+].
11.00 Успеть за 24 часа. [16+].
12.00 Кто кого на кухне? [16+].
13.00 Руссо туристо. [16+].
14.00 Уральские пельмени. Лучшее от Максима Ярицы. [16+].
14.30 Т/с. «Кухня» [16+].
16.00 Уральские пельмени. Лучшее от Стефании-Марьяны Гурской. [16+].
16.30 Х/ф. «Хроники Нарнии».
19.10 Х/ф. «Хроники Нарнии. Принц Каспиан» [12+].
21.55 Х/ф. «Громобой» [12+].
23.40 Т/с. «Лондонград. Знай наших!» [16+].
03.40 Т/с. «Закон и порядок. Преступное намерение» [16+].
05.25 М/с. «Том и Джерри. Детские годы».
05.50 Музыка на СТС. [16+].

ТВ3

06.00, 08.30, 05.45 М/ф.
08.00 Школа доктора Комаровского. [12+].
09.45, 03.00 Х/ф. «Д`Артаньян и три мушкетера».
15.00, 16.00, 17.00, 18.00 Т/с. «Вызов» [16+].
19.00 Х/ф. «Над законом» [16+].
21.00 Х/ф. «Смерти вопреки» [16+].
23.00 Х/ф. «Сумасшедшая езда» [16+].
01.00 Х/ф. «Посейдон» [12+].
04.45 Т/с. «В поле зрения» [16+].

перец

06.00 М/ф.
08.55 Т/с. «Светофор» [16+].
14.30 Х/ф. «Жандарм в Нью-Йорке».
16.40 Х/ф. «Жандарм женится».
18.30, 23.30, 02.05, 03.40 +100500. [16+].
23.00, 02.10 +100500. [18+].
00.00 Кубок мира по регби 2015 г. Франция - Ирландия. [12+].
04.40 Х/ф. «Трое в лодке, не считая собаки».

ТВЦ

05.55 Х/ф. «Семья Ивановых» [12+].
07.50 «Фактор жизни». [12+].
08.20 Х/ф. «Папа напрокат» [12+].
10.15 «Барышня и кулинар». [12+].
10.50 Х/ф. «Сумка инкассатора».
11.30, 00.00 События.
11.45 «Сумка инкассатора». Продолжение фильма.
12.55 Х/ф. «Квартирантка» [12+].
14.50 Московская неделя.
15.25 Х/ф. «07-й меняет курс» [12+].
17.20 Х/ф. «Моя новая жизнь» [12+].
21.00 «В центре событий» с Анной Прохоровой. [16+].
22.10 Х/ф. «Отец Браун» [16+].
00.15 Х/ф. «Вера» [16+].
02.05 «Петровка, 38».
02.15 Х/ф. «Ванечка» [16+].
04.20 Д/ф. «Траектория судьбы» [12+].

5

05.55 М/ф.
10.00 «Сейчас».
10.10 «Истории из будущего» с М. Ковальчуком.
11.05 Х/ф. «Любить по-русски» [16+].
13.00 Х/ф. «Любить по-русски 2» [16+].
14.55 Х/ф. «Любить по-русски 3. Губернатор» [16+].
17.00 «Место происшествия. О главном».
18.00 Главное.
19.30, 20.30, 21.30, 22.25, 23.20, 00.20, 01.20, 02.20 Т/с. «Гетеры майора Соколова» [16+].
03.20, 04.40 Х/ф. «Выгодный контракт» [12+].

Звезда

06.00 Х/ф. «Потрясающий Берендеев» [16+].
07.20 Х/ф. «Ларец Марии Медичи» [12+].
09.00 Новости недели с Ю. Подкопаевым.
09.25 «Служу России».
09.55 «Военная приемка». [6+].
10.45 «Поступок». [12+].
11.30, 13.15 Х/ф. «Застава в горах» [6+].
13.00, 23.00 Новости дня.
13.50 Х/ф. «Пять минут страха» [12+].
15.45 Х/ф. «С Дона выдачи нет» [16+].
18.00 Новости. Главное.
18.35 «Особая статья». [12+].
19.20 Д/с. «Легенды советского сыска» [16+].
21.50, 23.20 Х/ф. «Вербовщик» [16+].
23.55 Х/ф. «Прорыв» [6+].
01.50 Х/ф. «Нежный возраст» [6+].
03.30 Х/ф. «Родителей не выбирают» [16+].

Домашний

06.30 Т/с. «Альф».
07.30, 23.55, 05.25 Одна за всех. [16+].
07.50 Х/ф. «Мой личный враг» [12+].
12.00 Х/ф. «Минус один» [16+].
15.45 Х/ф. «Счастье по рецепту» [12+].
18.00, 22.55 Д/с. «Звездная жизнь» [16+].
19.00 Х/ф. «Любовь с испытательным сроком» [12+].
00.30 Х/ф. «Большая любовь» [12+].
02.25 Д/с. «Звездные истории» [16+].
05.30 Домашняя кухня. [16+].

РОССИЯ К

06.30 Канал «Евроньюс».
10.00 «Обыкновенный концерт с Эдуардом Эфировым».
10.35 Х/ф. «Опасный возраст».
12.05 Д/ф. «Луи де Фюнес навсегда».
13.00 «Россия, любовь моя!» «Лето в Башкирии».
13.30, 01.55 Д/ф. «Секреты обезьян. Сокращая разрыв».
14.25 «Что делать?».
15.10 «Гении и злодеи». Джулия Камерон.
15.40 «Лучано Паваротти и друзья. Лучшее».
16.50 Х/ф. «Абонент временно недоступен».
17.55 «Пешком...» Москва новомосковская.
18.25 «Искатели». «Гибель аэровагона Абаковского».
19.10 «В гостях у Эльдара Рязанова». Творческий вечер А. Ширвиндта.
20.20 К юбилею киностудии им. М. Горького. «100 лет после детства».
20.35 Х/ф. «Дом, в котором я живу».
22.10 «Те, с которыми я...» «Русский мужик Михаил Ульянов».
23.30 Ирина Колпакова, Сергей Бережной, Геннадий Селюцкий в постановке Мариуса Петипа «Раймонда».
02.50 Д/ф. «Рафаэль».

ТНВ ТАТАРСТАН

07.00, 02.00 Х/ф. «Алые паруса» [12+].
08.30 «Татарстан. Обзор недели» [12+].
09.00 Концерт.
11.00 «Поем и учим татарский язык».
11.30 «Тамчы-шоу».
12.00 «Молодежная остановка». [12+].
12.30 «Музыкальные сливки» [12+].
13.20 Д/ф. «Расплата» [12+].
13.50 «Дорога без опасности». [12+].
14.00 «Секреты татарской кухни». [12+].
14.30 «Литературное наследие» [6+].
15.00 «Наш след в истории» [6+].
15.30 «Каравай» [6+].
16.00 «Закон. Парламент. Общество».
16.30 «Татары» [12+].
17.00 «В мире культуры» [12+].
18.00 «Батыры» [6+].
18.15 «В центре внимания». [12+].
18.30 «Видеоспорт». [12+].
19.00 Хоккей. Чемпионат КХЛ. «Ак Барс» - «Витязь». Трансляция из Казани. [12+].
21.30, 03.30 «Черное озеро». [16+].
22.00 «Урожай 2015». К Дню работников сельского хозяйства и перерабатывающей промышленности [6+].
23.00 Телеверсия Праздничного концерта, приуроченного празднованию Международного Дня учителя в РТ [6+].
00.00 «Музыкальная десятка». [12+].
01.00 «Молодежь on line». [12+].
04.00 «Манзара» (Панорама) [6+].
05.40 Х/ф. «Пропасть» [16+].

Карусель

07.00 «Лентяево».
07.25 «Прыг-Скок команда».
07.35 М/с. «Смурфики».
08.25 М/с. «Барбоскины».
10.00 «Секреты маленького шефа».
10.30, 12.00, 03.45 М/с. «Фиксики».
11.30 «Школа Аркадия Паровозова».
12.30 М/с. «Привет, я Николя!».
14.05 М/ф. «Барби рок-принцесса».
15.25 М/с. «Смешарики. Пин-код».
16.40 М/с. «Непоседа Зу».
18.35 М/ф. «Малыш и Карлсон», «Карлсон вернулся».
19.15 «Все, что вы хотели знать, но боялись спросить».
19.40 М/с. «Свинка Пеппа».
22.30 «Спокойной ночи, малыши!».
22.40, 00.30, 04.10 М/с. «Смешарики».
00.00 «Навигатор. Апгрейд». [12+].
01.55 М/ф. «Янтарный замок», «Ежик в тумане», «Дядя Степа милиционер», «Как Ниночка царицей стала».
03.00 «Кулинарная академия».
03.30 «Фа-Соль. Мастерская».
04.00 «Говорим без ошибок».
04.25 «Какое ИЗОбразие!».
04.55 М/с. «Новаторы».
05.15 «Академия художеств».
05.30 «В гостях у Деда-Краеведа».
05.45 М/ф. «Стрела улетает в сказку», «Тараканище», «Как козлик землю держал», «Почему мне нравится слон».
06.45 «Зарядка с чемпионом».

ОХОТА И РЫБАЛКА

08.00, 00.55 Дело вкуса. [12+].
08.15 Универсальный фидер. [12+].
08.45, 16.20 Советы бывалых. [12+].
09.00, 19.25 Оружейные дома Европы. [16+].
09.30, 18.55 Морская охота. [16+].
10.00, 18.00, 03.00 Рыболовные путешествия. [12+].
10.55, 17.30, 06.35 Охотничьи меридианы. [16+].
11.25 Оружейный клуб. [16+].
11.50, 02.40 Рыбалка за рыбалкой. [12+].
12.15, 03.55 Большой троллинг. [12+].
12.45, 07.05 Большая белорусская охота. [16+].
13.40, 02.10 Охотничье оружие. Вопросы эксперту. [16+].
13.55, 01.40 Рыбалка без границ. [12+].
14.25, 21.15 Поплавочный практикум. [12+].
14.55 Приключения рыболова. [12+].
15.20, 01.10 Сомы Европы. [12+].
15.50, 04.25 Сезон охоты. [16+].
16.35, 00.25 Рыбалка с Н. Грабовским. [12+].
17.05 Три реки, [12+].
19.50 Охота с луком. [16+].
20.20 Найти подходы к судаку. [12+].
21.45 Уроки рыбной ловли. [12+].
22.10 Я и моя собака. [16+].
22.40 Меткий выстрел. [16+].
23.05 Карпфишинг. [12+].
23.30 Рыбалка с Дэйвом Барэмом. [12+].
23.55 На охотничьей тропе. [16+].
02.25 Особенности охоты на Руси. [16+].
04.50 Следопыт. [12+].
05.15 В Индийском океане. [12+].
05.40 Прикладная ихтиология. [12+].
06.10 Подводная охота. [16+].

РОССИЯ 2

09.00, 11.00, 15.20, 01.40 «Большой спорт».
09.20 «Моя рыбалка».
10.00 «Язь против еды».
10.30 «Рейтинг Баженова». Могло быть хуже. [16+].
11.20 «Начать сначала».
11.50 Д/ф. «Клад могилы Чингисхана» [16+].
15.45 Формула-1. Гран-при России. Прямая трансляция из Сочи.
18.00 «Освободители». Флот.
18.50 Х/ф. «Черта. Дело Яшки Кошелькова» [16+].
22.00 Формула-1. Гран-при России.
23.35 Футбол. ЧЕ- 2016 г. Отборочный турнир. Польша - Ирландия. Прямая трансляция.
02.10 «Как оно есть». Мясо.
03.10 «Человек мира». Крымские каникулы.
03.40 «Максимальное приближение». Королевский Тироль.
04.05 «Человек мира». Абу-Даби.
06.00 «Мастера». Гончар.
06.15 «Максимальное приближение». Макао.
07.10 Х/ф. «Котовский» [16+].

УСАДЬБА

08.00, 19.15 Мегабанщики. [16+].
08.30, 21.25 Прогулка по саду. [12+].
09.00 Проект мечты №124. [12+].
09.25 Готовимся к зиме. [12+].
09.40 Подворье. [12+].
09.55, 20.25 Альтернативный сад. [12+].
10.25, 16.30 Клумба на крыше. [12+].
10.40 Реальная выгода. [12+].
11.05, 20.10 Огородные вредители. [12+].
11.20, 18.30 Домашние заготовки. [12+].
11.35, 18.15 Высший сорт. [12+].
11.50 Побег из города. [12+].
12.20, 03.05 Усадьбы будущего. [12+].
12.50, 01.15 История усадеб. [12+].
13.20, 02.35 Дизайн своими руками. [12+].
13.50, 01.50 Дачные радости. [12+].
14.20 80 лучших садов мира. [12+].
15.20, 02.20 Что почем? [12+].
15.35 Преданья старины глубокой. [12+].
16.05 Старые дачи. [12+].
16.45 Беспокойное хозяйство. [12+].
17.10, 03.35 Русская кухня. [12+].
17.25 Мой любимый сад. [12+].
18.45, 03.50 Моя любимая грядка. [12+].
19.45 Террасы и беседки от Джейми Дьюри. [12+].
20.55 Я - фермер. [12+].
21.55 Вечеринка в саду. [12+].
22.25 Умный дом. Новейшие технологии. [12+].
22.55 1Х5: пространства и идеи. [12+].
23.20 Проект мечты №103. [12+].
23.45, 07.30 Сравнительный анализ. [16+].
00.15 Французские сады с Монти Доном. [12+].
04.20 В лесу родилась. [12+].
04.50 Безопасность. [12+].
05.15 Школа ландшафтного дизайна. [12+].
05.45 Дачный эксклюзив. [16+].
06.10 Миллион на чердаке. [12+].
06.35 Пруды. [12+].
07.05 Дети на даче. [12+].

МОЯ ПЛАНЕТА

08.00 Уроки географии. Камчатский край.
08.30 Уроки географии. Республика Татарстан.
09.00 Уроки географии. Кемеровская область.
09.30 Уроки географии. Красноярский край.
10.00,00.00 Мировой рынок. Тунис.
11.00,01.00 «Человек мира» с Андреем Понкратовым. Гран Канария. Люди из ниоткуда.
12.00,02.00 Рейтинг Тимофея Баженова. Могло быть хуже. Очнулся - гипс! (16+).
12.30,02.30 Рейтинг Тимофея Баженова. Могло быть хуже. Опасная трясина. (16+).
13.00,03.00 Планета собак. Критская гончая.
13.30,03.30 Планета собак. Рейтинг самых отважных собак.
14.00,04.00 НЕспокойной ночи! Бали. (16+).
15.00,05.00 Конец памяти?
16.00 Как оно есть. Молоко.
17.00 «За кадром» с Марком Подрабинеком. Монако. Сэлфи с Князем.
17.30 Русский след. Забытый рубеж. Тайна «Линии Сталина».
18.00,06.00 Школа выживания. Адыгея. Плот.
18.30,06.30 Школа выживания. Подмосковные болота.
19.00 Люди силы. Шри-Ланка. Тени злых духов в сумерках Канди. (16+).
20.00 Выбор зрителей.
21.00,07.00 Люди воды. Байкал.
22.00 Человек - паук.
23.00 Планета кошек. Корниш-рекс.
23.30 Планета кошек. Турецкий ван.

РУССКИЙ РОМАН

09.45 Х/ф «Лесное озеро». (12+).
11.15 Х/ф «Родной человек». (12+).
13.00 Х/ф «Диван для одинокого мужчины». (12+).
16.30 Х/ф «Звезды светят всем». (12+).
18.10 Х/ф «Монро». (12+).
20.00 Х/ф «Медовая любовь». (12+).
23.30 Х/ф «Последняя жертва Анны». (12+).
02.55 Х/ф «Один на всех». (12+).
06.15 Х/ф «Лесное озеро». (12+).
07.45 Х/ф «Родной человек». (12+).

Ответы на сканворд, опубликованный в № 37 от 23 сентября 2015 года

Т		О		В			П	О	Э	Т		П		С
Р	А	З	Л	О	М		Р		К		Ч	Е	К	А
И		И		Р	Ы	Б	И	Н	С	К		Р		Л
К	У	М	П	О	Л		В		П		М	И	Т	Я
О		Ь		Г	О	Р	О	Ш	Е	К		Л	О	М
	Д		С			У	З	О	Р		П	А	Н	И
П	Е	Н	Е	К		Б		В	И	З	А		Я	
	Б		Р	О	Г	А	Ч		М		Л			Я
Ф	А	К	Е	Л		Н	А	Р	Е	З		Д	А	Р
	Т		Г	О	Л	О	Д		Н	О	Ч	Н	И	К
Р	Ы	Б	А	К		К	О	С	Т	Я		О	Д	А

Коротко о разном

01

Как сообщил врио начальника 163 ПЧ Иван Христофи, за прошедшую неделю произошло несколько пожаров: 24 сентября загорелась баня на ул. Допризывников, 25 сентября горел частный жилой дом в пос. Дачном, 26 сентября пожарные тушили неэксплуатируемое строение в районе коллективного сада «Строитель».

02

В период с 21 по 28 сентября в КУСП зарегистрировано 90 сообщений.

Нашел лазейку

Местный воришка, некто гр. Д., 23 сентября незаконно проник в капитальный гараж №38. Дверь гаража была закрыта на замок. Но зачем грабителю копаться в замке, когда в стене есть пролом? Забравшись в гараж, вор похитил имущество (бензопилу и удлинитель) и был таков!

Напролом

Еще один воришка орудовал в Красноуральске 25 сентября. Он, не боясь грохота и шума, которые могли услышать соседи, сломал дверь в квартиру. Ворвавшись, он похитил ноутбук и убежал. Сейчас полиция ищет подозреваемого.

«Оборотень»

25 сентября поступило сообщение от гр. Б.: когда он возвращался ночью из леса, на него напал неизвестный и, ничего не говоря, начал кусать за лицо. В полиции пострадавший описал «оборотня». Ведутся поиски подозреваемого.

03

Скорая помощь получила за неделю 179 вызовов, из них 125 – по заболеваниям.

Несчастные случаи, происходящие с учащимися в школах, являются причиной детских травм. Например, в одной из школ города 24 сентября девочка 2004 г.р. получила сильный удар мячом прямо в лицо.

Тема семейных скандалов не теряет своей актуальности. 27 сентября в ходе семейных разборок пострадала женщина 1969 г.р., которая получила рубленую рану пальца на руке. Ей пришлось обратиться в больницу, где врачи обработали полученную рану.

Укусы и даже легкие царапины, нанесенные собакой, могут привести к тяжелому заболеванию и даже смерти. Снова в городе на прошлой неделе была покусана женщина (1958 г.р.). И, хотя собака оказалась домашним питомцем, врачи обработали раны и сделали антирабическую инъекцию.

СПОРТ

«Золотой» пробег осени

С 16 по 25 сентября на площадках детских садов, в общеобразовательных учреждениях прошла декада бега, в которой приняли участие 3370 юных легкоатлетов. А завершилась она 26 сентября пятнадцатым легкоатлетическим пробегом «Золото осени», который прошел в рамках Всероссийского дня бега «Кросс наций». Соответствующий указ был подписан губернатором Евгением Куйвашевым. В этом году массовые соревнования посвящены празднованию 70-летия Победы в Великой Отечественной войне.

«Это одно из самых массовых спортивных мероприятий, которое проходит на территории Свердловской области. Оно нацелено на привлечение жителей к занятиям спортом, в частности, легкой атлетикой», – отметил министр физической культуры, спорта и молодежной политики Свердловской области Леонид Рапопорт.

«Кросс наций» – это самое масштабное по количеству участников и географическому охвату массовое осеннее спортивное мероприятие на территории РФ. В России оно проводится с 2004 года.

В связи с неблагоприятными погодными условиями организаторами было принято решение об изменении программы пробега. Несмотря на дождь, более 670 красноуральцев самого разного возраста вышли на старт. Начальник Управления физической культуры и спорта Вячеслав Лупынин пожелал всем успехов, а главный судья соревнований Анна Бородулина дала разъяснения общих условий проведения соревнований.

И вот дан старт. На дистанцию 1 км без учета времени вышли учащиеся общеобразовательных учреждений, студенты, а также работники предприятий, организаций, и учреждений города.

Затем был дан старт второму забегу. На дистанции 4 и 6 км (от ДС «Молодость» до Вечного огня и обратно) вышли участники спортивных групп.

В возрастной группе до 14 лет лидерами стали Людмила Забродина и Евгений Сергеев. Вторые результаты показали Елена Илькив и Владислав Идиятуллов, и бронзовыми призерами стали Юлия Буднева и Алексей Карыпов.

Среди участников 15–17 лет уверенную победу одержала Анна Комар, на втором месте – Виктория Дубовская, и третье место – у Анастасии Левиной. Среди юношей первое место занял Сергей Игнашин, вторым стал Виталий Додонов, третьим – Максим Слободчиков.

В третьей группе (18–29 лет) среди юношей на дистанции 6 км первое место – у Антона Киселева, второй результат показал Вадим Коржавин, Левон Оганян занял третье место. Среди женщин победительницей стала Мария Староконь.

Первое место среди мужчин 30–39 лет занял Алексей Ларькин.

Среди участников 40 лет и старше дистанцию 4 км первым преодолел Георгий Пилавов, вторым стал Сергей Анисимов, и третьим финишную черту пересек Лев Силантьев.

Самым возрастным участником пробега стал Георгий Пилавов, а самой спортивной семьей – семья Чирухиных. Им вручены грамоты, сертификаты на посещение плавательного бассейна ФОКа и на подписку газеты «Красноуральский рабочий», а также книги «Спортивная летопись города Красноуральска» и футболки с логотипом пробега.

Все победители и призеры спортивных групп награждены грамотами МКУ «УФКиС», медалями и памятными подарками. Участникам, занявшим первые места, были вручены специальные призы от нашей редакции.

Ольга МАТЕРУХИНА

http://www.graycell.ru/

СКАНВОРД № 38

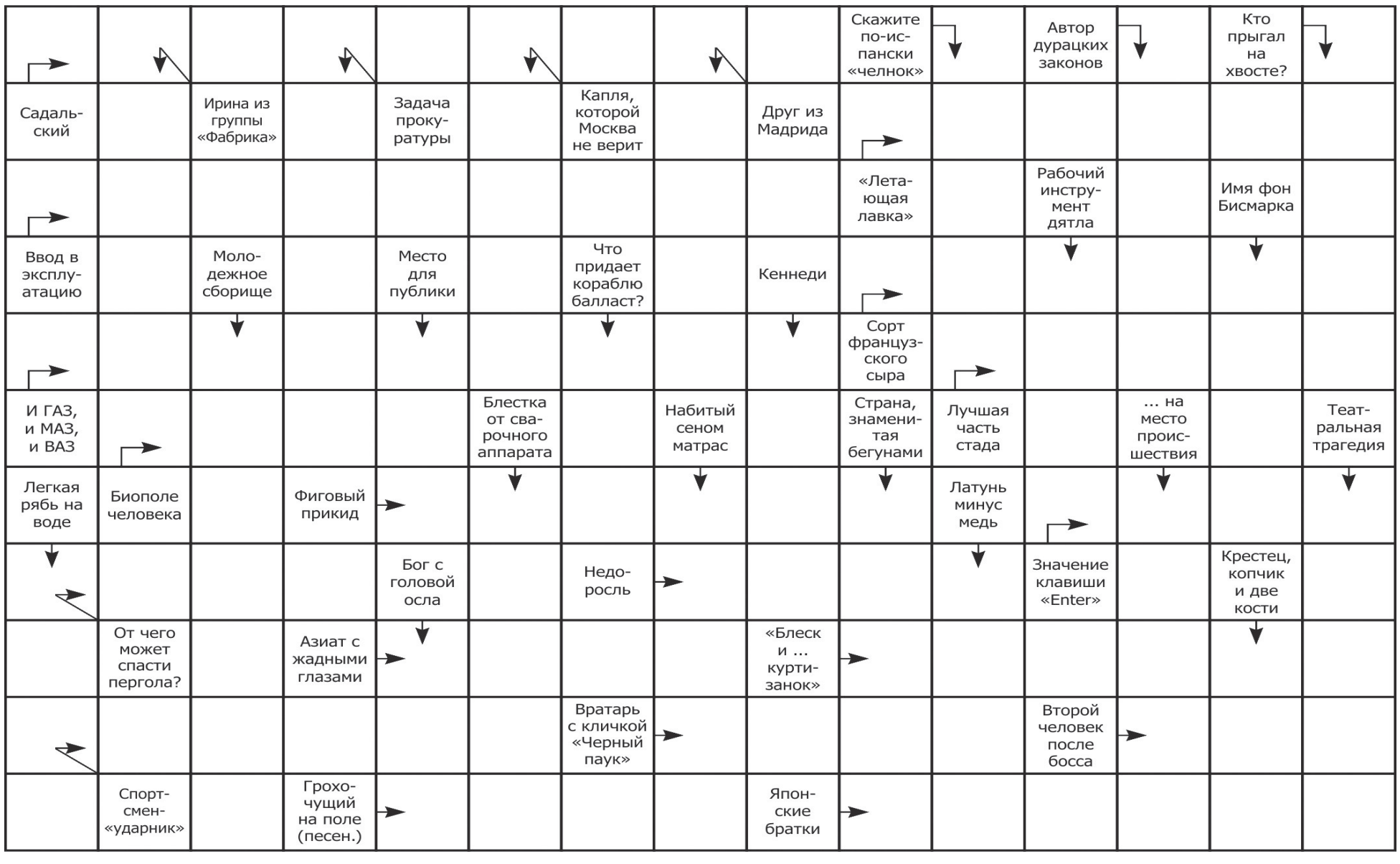

По словам губернатора Евгения Куйвашева, в Свердловской области к замечательному празднику – Дню пенсионера – особое отношение. «Это свидетельствует о том, что в нашем регионе уделяется особое внимание вопросам социальной защиты и поддержки людей старшего поколения», – заявил губернатор.

Нашим бабушкам и дедушкам посвящается...

В каждой семье есть родственники, которые перешагнули рубеж молодости, но их жизненный опыт и знания могут и должны быть востребованы молодым поколением.

Моя бабушка – самая смелая!

Моя бабушка Вера Леонидовна Новоселова – самая смелая и отважная бабушка на свете! Когда мне было четыре года, мы пошли с ней в гости к ее знакомой и на нас напала очень злая маленькая собака. Я сильно испугалась, а бабушка не растерялась, схватила меня на руки и подняла высоко вверх, чтобы собака не достала. Бабушка держала меня на вытянутых руках очень долго, пока не вышла хозяйка дома и не оттащила собаку. Все ноги у бабушки были сильно покусаны, а ведь на ее месте могла быть я... Вот такая у меня бабулечка, я очень ее люблю!

Юля КОНСТАНТИНОВА, 4-й класс

Дай Бог каждому!

Несколько лет назад у родителей, которые тогда еще жили в Кушве, на шашлыки собрались родственники. В разгар вечера кто-то вспомнил про День физкультурника, который как раз в тот день и отмечался. Тут же нашлись обруч, мяч, скакалка, и начались импровизированные соревнования. С удовольствием участвовали все от мала до велика. Не отставала и бабушка Нина Григорьевна Клюева, которой на тот момент уже исполнилось 90 лет. А когда она начала прыгать на скакалке, нашему восторгу и восхищению не было предела...

К сожалению, бабушки уже нет с нами, она умерла, немного не дожив до 95-летнего юбилея. А мы с тех пор всегда отмечаем День физкультурника, и этот праздник каждый раз проходит весело и душевно. В программу соревнований уже вводятся новые виды, но конкурс прыжков на скакалке всегда посвящается бабушке.

Ольга ГУЩИНА, 50 лет

«Кусочки истории»

У нас есть много родственников. И каждый нам дорог, как золото. Часто большую заботу к нам проявляют бабушка Екатерина Климова и дедушка Анатолий Климов. Бабушка нас всегда возьмет на каникулы, накормит, напоит, посмеется с нами, купит нам мороженое. А дедушка готов показать нам интересные книги и фильмы, рассказать смешные истории, помочь с уроками, погулять и купить что-нибудь интересное. Наши бабушки и дедушки – «кусочки истории», они могут с нами интересно поговорить и рассказать о прошлом и о будущем. Спасибо вам, дорогие!

Аня КЛИМОВА, 5-й класс

Хулиганское слово

Я был тогда еще маленьким. В три года знал все буквы, в четыре – читал. Сижу это я перед телевизором, а там, как обычно в советский период, показывают различную пропагандистскую ерунду. И вот в какой-то момент на экране появляется заставка с алым знаменем и нарисованной на нем золотой римской цифрой XVII. Я совершенно рефлекторно преобразовал в голове непонятные значки в знакомые буквы русского алфавита. Прочел то, что получилось, и, не поняв смысла, пошел за разъяснениями к моей бабушке Антонине Петровне Мещеряковой. То есть просто зашел на кухню и спросил у бабушки, что такое «Х...И». Передать весь ужас бабушки, услышавшей от своего трехлетнего внука такой «фольклор», не возьмусь. Помню отчетливо, что она изо всех сил пыталась выяснить, где я увидел это «хулиганское слово». Я честно отвечал, что увидел его в телевизоре и, признаться, уже жалел, что пришел на кухню. Бабушка тогда меня долго ругала и поставила в угол за вранье. В тот момент я получил один из первых уроков несправедливости за свою в общем-то безоблачную жизнь. Поздравляю всех бабушек и дедушек с их праздником, желаю крепкого здоровья, любви родных и близких, а также долгих лет жизни!

Олег МЕЩЕРЯКОВ, 58 лет

Нина Алексеевна Болдина

Бабушка «ВКонтакте»

В последнее время Интернет занимает все большую часть нашей жизни. Недавно приобщилась к Всемирной паутине и пенсионерка Нина Алексеевна Болдина. И вот что она нам поведала:

– Сейчас бы и не знала, чем заняться, если бы Интернета не было! У меня две дочки и три внука. Все в компьютерах хорошо разбираются. Но я не подходила близко к нему, боясь что-то сломать.

Нина Алексеевна и не думала осваивать компьютер. «Не было бы счастья, да несчастье помогло», – отмечает она. У старшей дочери на тот момент вернулся сын из армии, а работы не было. Вот он и приехал к бабушке жить, чтобы устроиться в Красноуральске. Внук привез с собой компьютер. Вот тут и началось! Егор показал пожилой женщине на компьютере пасьянсы «Паук» и «Солитер», объяснил, как играть.

– Я не устояла и втянулась! А потом внук сказал: «Хватит, бабушка, играть, надо серьезному делу учиться – печатать». И стал меня обучать. Нелегко мне давались первые шаги. Мышка не слушалась. Несколько тетрадей исписала. Вроде бы все знаю, сдам экзамен внуку, а когда остаюсь одна, то не могу ничего сделать.

Есть пословица «Упорство и труд все перетрут». Именно упорство и труд Нины Алексеевны помогли ей преодолеть трудности. А тут еще одна радость. Родственники подарили Нине Алексеевне ноутбук. Женщина была рада: потихоньку освоила работу с Microsoft Word, стала изучать английский язык. Зарегистрировалась в сети «ВКонтакте», установила «Скайп». А еще Нина Алексеевна стала общаться с людьми и в других социальных сетях – «Мой Мир» и «Одноклассники». «Друзья сами меня нашли, в том числе те, кто живет в других городах. Я нигде не бывала, а поглядишь у них фото местных достопримечательностей – и душа радуется. Как это здорово!» – делится своими впечатлениями Нина Болдина.

Сейчас она много чему научилась. Может фильм найти, с фотографиями работать, печатать. Но и это не предел. Она обращается к своим ровесницам: «Дорогие женщины, смелее осваивайте Интернет. Здесь самое главное – общение, что нам и надо! А также, пользуясь случаем, хочу поздравить всех вас с Днем пожилых людей и желаю крепкого здоровья!»

Надежда ВОДЕНИКОВА

ИНТЕРЕСНЫЕ ЛЮДИ

«Она поет – и звуки тают...»

«Сегодня на Среднем Урале проживает порядка одного миллиона пожилых людей. Поддержка пенсионеров, ветеранов является одним из приоритетных направлений социальной политики в регионе», – отметил Евгений Куйвашев. Комплексная программа «Старшее поколение» предусматривает мероприятия в сфере социальной защиты, по линии здравоохранения, физической культуры, спорта и культуры. Преодолеть дефицит общения пожилых людей, оказать им психологическую поддержку, дать возможность почувствовать себя нужными и интересными другим людям помогает художественная самодеятельность.

Вы слыхали, как поют... нет, не дрозды. Вы слыхали, как поет Вера Сулаева? Я слыхал. И было такое впечатление: слушал и слушал бы этот мелодичный голос, задушевные песни. Вера Ивановна поет, как в той песне, для души, а не для славы.

Жизнь ее сложилась настолько трудно, что я даже боюсь, как бы не причинить моей героине новую боль воспоминаниями. Конечно, в годы войны всем досталось, все узнали, почем фунт лиха. Но как это понять: родившись в солнечной Молдавии, в этой европейской житнице, можно было от голода находиться на грани жизни и смерти? Вера Ивановна все помнит: как ее, семилетнюю, отдали нянечкой в люди, как пришли немцы – веселые, самоуверенные парни, они пожирали шоколадки, а блестящие обертки бросали молдавским детям. Как потом в село ворвались советские танки, как русские солдаты угощали детвору карамельками. И казалось тогда: ничего нет их слаще.

Вера Ивановна Сулаева

Но жизнь Веры Сулаевой складывалась не столь сладко. Детдом, случайные заработки. Образование, профессию получить не удалось. И в 18 лет она покинула родное село и уехала на Урал. Вышла замуж, родила, воспитала сына и дочь. И новый удар: сын служил в армии, был командирован в Югославию и там погиб.

Трудилась, где придется. И главным ее инструментом в работе были ведро и мокрая половая тряпка. Но это как считать. Думаю, главным орудием в жизни Сулаевой были ее чарующий голос и песни. Одно странно: Вера Ивановна только в 65 лет вышла на сцену. А что до этого? Признается: мурлыканье на кухне да редкие застольные хоры. Но вот первая песня на сцене Дворца культуры «Химик». Зал взорвался аплодисментами. И было ясно: в нашем городе появилась новая солистка, одна из лучших. Редкий концерт теперь проходил без ее участия.

Говорю в прошлом времени, а зря. Вера Ивановна все так же энергична и голосиста. Не так давно я побывал на празднике двора. Среди других солистов выступала и Вера Сулаева. Ее мелодия проникала глубоко в душу, отчего становилось как-то радостно и легко. Хотелось и самому напевать ее песню.

Закончу словами великого поэта:

Она поет – и звуки тают,
Как поцелуи на устах...

Долгих лет жизни Вам, Вера Ивановна! Красноуральцы любят Вас и ждут от Вас новых песен.

Л. КОННОВ

Поздравляем!

Раису Ивановну Бердникову с Днём пожилых людей!

Мы помним песни у кроватки
И руки тёплые твои,
С тобою мы играли в прятки
И буквы первые нашли.
Была и есть ты лучшим другом,
Бабуся родная ты наша,
Пусть обойдут тебя недуги,
Дом чашей полной по края!
Прошли года, но ты всё та же:
Строга, прекрасна и ясна,
Лишь волосы немного глаже,
И в них сверкает седина.
Так дай тебе Господь,
Коль это в Его власти,
Здоровья, долгих лет
И много-много счастья!

Внуки, правнуки

Дорогую, любимую жену, мамочку, бабушку Любовь Фёдоровну Бунькову с днём рождения!

Не счесть пожеланий
тебе в этот день,
Всех слов поздравлений не счесть.
Спасибо большое тебе от всех нас,
Спасибо, что ты у нас есть.
Пусть солнце без устали светит тебе,
Пусть жизнь полна будет везения,
И пусть в твоей доброй,
счастливой судьбе
Ещё будет сто дней рождения!
Желаем тебе, чтобы только успех
Был в жизни, печали – ни грамма.
Ведь мама – главное слово для всех,
И ты – наша лучшая мама!

Муж, дочери, зятья, внук

Михаила Владимировича Ананченко с юбилеем!

Спешим поздравить
искренне, сердечно
И много счастья в жизни пожелать!
Пусть самые заветные надежды
Удача помогает воплощать!
Любви, благополучия желаем,
Пусть будет интересным
каждый день,
И пусть в любых делах сопровождает
Поддержка близких
и родных людей!

Мама, жена, брат, дочери, родственники

Уважаемые Людмила Николаевна Завьялова, Тамара Григорьевна Косенкова, Валентина Борисовна Машталова и Галина Фёдоровна Власова! Поздравляю вас с Днём учителя!

Желаю, чтоб жизнь
никогда не кончалась,
Нужда и печаль чтоб
в пути не встречались!
Радости, счастья, хороших друзей,
Здоровья, удачи и солнечных дней!

Э.И. Домрачева

Реклама
Быстро! Комфортно! Дешево!
ИП Устьянцева
УСЛУГИ ПО ПЕРЕВОЗКЕ ПАССАЖИРОВ ДЛЯ ЮРИДИЧЕСКИХ ЛИЦ
Оплата безналичным расчетом, с заключением договора
Тел. 8-982-700-36-41

Частные объявления

В сеть продуктовых магазинов ТРЕБУЮТСЯ: уборщики (две уборки в день – утром и вечером, неполная занятость, график 2/2, з/п от 4500 руб.), дворники (утренняя занятость, з/п от 4000 руб.)
Запись на собеседование по **тел. 8-963-272-05-34.**

* * *

ПОДРАБОТКА. **Тел. 8-952-72-97-146.**

* * *

ПРОДАМ садовый участок в к/с «Дружба». **Тел. 8-912-22-95-361.**

* * *

ПРОДАМ 2-комнатную квартиру на ул. И. Янкина, 7, 4 этаж, цена 900 000 рублей, торг уместен. **Тел. 8-982-617-08-30, 8-922-122-13-84.**

* * *

ПРОДАМ большой широколистный алоэ (4 года). **Тел. 8-952-72-64-617.**

* * *

РЕМОНТ холодильников и стиральных машин на дому. Гарантия 6 месяцев. **Тел. 8-953-388-32-01, 2-09-61, 2-99-03.**

* * *

ЛЮБЫЕ СВАРОЧНЫЕ РАБОТЫ. **Тел. 8-912-616-81-94 (Егор).**

* * *

ООО «Спецмонтажстрой» ПРЕДЛАГАЕТ УСЛУГИ экскаваторов, погрузчиков JCB 3CX, 4CX, 5CX, гидромолота, ямобура, манипулятора, автокрана 14 т, самосвала. **Тел. 8-904-179-10-82.**

Уважаемые жители города!

3 октября в 14.00 на въезде в п. Бородинка состоится церемония освящения придорожного креста, который символизирует защиту поселка, его жителей от недугов и невзгод.

Приглашаем всех желающих!

ОАО «Святогор» уведомляет, что информация за III квартал 2015 года, раскрываемая в соответствии с Постановлением Правительства РФ №570 от 05.07.2013 г. «О стандартах раскрытия информации теплоснабжающими, теплосетевыми организациями и органами регулирования» и Постановлением Правительства РФ №6 от 17.01.2013 г. «О стандартах раскрытия информации в сфере водоснабжения и водоотведения», размещена на официальном сайте ОАО «Святогор» http://www.svg.ru/ru/, в разделе «Бизнес» - «Клиенту» - «Услуги по теплоснабжению, холодному водоснабжению и водоотведению».

СОЦИУМ

Страшное зло – наркотики

17 сентября в администрации города прошло очередное заседание межведомственной антинаркотической комиссии.

О наркоситуации, сложившейся в городе, выступил заместитель начальника полиции по охране общественного порядка ОМВД России по г. Красноуральску Александр Прозоров. Проведенный анализ в городе позволяет предположить, что причиной увеличения количества вновь выявленных потребителей наркотиков среди несовершеннолетних явилось распространение (в том числе через Интернет) синтетических наркотиков, а также новых видов потенциально опасных психоактивных веществ.

Губернатор Свердловской области Евгений Куйвашев поручил главам муниципалитетов активизировать антинаркотическую пропаганду и пропаганду здорового образа жизни, а также обеспечить своевременное выявление и блокировку сайтов, торгующих наркотиками. «Борьба с незаконным оборотом наркотиков – дело совместное. Мы должны приложить все усилия для того, чтобы, во-первых, пресечь свободное распространение рекламы психотропных веществ, а во-вторых, активизировать борьбу с их проникновением в молодежную среду», – отметил глава региона. По его мнению, задача всех субъектов профилактики, а также органов местного самоуправления, общественных организаций – предложить молодежи «интересную, социально активную, насыщенную жизнь взамен иллюзорной реальности».

Также с итогами добровольного тестирования обучающихся общеобразовательных организаций города на предмет употребления наркотических веществ ознакомили специалисты Управления образования и Красноуральского многопрофильного техникума.

По итогам заседания комиссия приняла ряд решений: по разработке плана дополнительных мероприятий по противодействию и пресечению оборота на территории города запрещенных курительных смесей и смесей, не отвечающих требованиям безопасности жизни и здоровья граждан, по организации работы по своевременному выявлению и устранению фактов информационного размещения рекламы психоактивных веществ, об усилении антинаркотической пропаганды, направленной на разные категории населения.

Ольга ЮРЬЕВА

23 сентября 2015 года после продолжительной болезни ушел из жизни любимый муж, папа, дедушка

ФОКИН АНАТОЛИЙ СЕРГЕЕВИЧ.

Выражаем сердечную благодарность коллегам по работе, соседям, знакомым, И.С. Петровой, М.Н. Алексеевой, А.А. Прокопьеву, РА «Помощь», а также всем, кто разделил с нами горечь утраты и пришел проводить Анатолия Сергеевича в последний путь.

Жена, дочь, внук

Главный редактор Коннов Леонтий Григорьевич
УЧРЕДИТЕЛИ: администрация городского округа Красноуральск (624330, Свердловская область, город Красноуральск, пл. Победы, 1); Управление делами Губернатора Свердловской области и Правительства Свердловской области (620031, г. Екатеринбург, пл. Октябрьская, д. 1).
ЮРИДИЧЕСКИЙ АДРЕС РЕДАКЦИИ И ИЗДАТЕЛЯ: ГАУПСО "Редакция газеты "Красноуральский рабочий" (624330, Свердловская область,г. Красноуральск, ул. Ленина, 28 "А").
ФАКТИЧЕСКИЙ АДРЕС: 624330, Свердловская область, г. Красноуральск, ул. Янкина, 22.
ДЕНЬ ВЫХОДА: среда. **Цена свободная**

ТЕЛЕФОН РЕДАКЦИИ: гл. редактор **8-912-26-23-722,** прием рекламы и объявлений, оформление подписки **2-20-46,** корреспонденты **2-78-70,** гл. бухгалтер **8-912-68-64-480**
E-mail: krsgazeta@mail.ru
Газета зарегистрирована в Управлении Федеральной службы по надзору за соблюдением законодательства в сфере массовых коммуникаций и охране культурного наследия по Уральскому федеральному округу.
Рег. свид-во ПИ № ТУ66-01447 от 24 апреля 2015 года.
Подписной индекс 53822.
Редакция может публиковать материал, не разделяя суждений автора.

В соответствии с законом РФ «О средствах массовой информации» редакция имеет право не отвечать на письма и не пересылать их в инстанции. Редакция знакомится с письмами читателей, не вступая в переписку.
При перепечатке материалов ссылка на газету обязательна.
За содержание и достоверность рекламы и объявлений редакция ответственности не несет.
Подписана в печать 29.09.2015 г. Время подписания в печать: по графику - в 19.00, фактически - в 18.30 ч.
Газета отпечатана с готовых диапозитивов в ОАО «Нижнетагильская типография». 622036, г. Нижний Тагил, ул. Газетная, 81.
Заказ № 3076 Тираж 1500 экз.

Дума городского округа Красноуральск шестого созыва

РЕШЕНИЕ

от 15 сентября 2015 года № 414

О внесении изменений в решение Думы городского округа Красноуральск от 19.12.2014 № 341 «О бюджете городского округа Красноуральск на 2015 год и плановый период 2016 и 2017 годов»

В соответствии с Бюджетным кодексом Российской Федерации, Законом Свердловской области от 26.06.2015 № 63-ОЗ «О внесении изменений в Закон Свердловской области «Об областном бюджете на 2015 год и плановый период 2016 и 2017 годов», постановлением Правительства Свердловской области от 15.07.2015 № 594-ПП «Об утверждении распределения иных межбюджетных трансфертов из областного бюджета бюджетам муниципальных районов (городских округов) на финансовое обеспечение мероприятий по временному социально-бытовому обустройству граждан Украины и лиц без гражданства, постоянно проживавших на территории Украины, прибывших на территорию Российской Федерации в экстренном массовом порядке и находящихся в пунктах временного размещения на территории Свердловской области, по состоянию на 31 января 2015 года, за счет средств федерального бюджета», постановлением Правительства Свердловской области от 26.08.2015 № 765-ПП «Об утверждении распределения иных межбюджетных трансфертов из областного бюджета бюджетам муниципальных районов (городских округов) на финансовое обеспечение мероприятий по временному социально-бытовому обустройству граждан Украины и лиц без гражданства, постоянно проживавших на территории Украины, прибывших на территорию Российской Федерации в экстренном массовом порядке и находящихся в пунктах временного размещения на территории Свердловской области по состоянию на 31 марта 2015 года, за счет средств федерального бюджета», постановлением Правительства Свердловской области от 22.07.2015 № 656-ПП «О распределении субсидий из областного бюджета местным бюджетам, предоставление которых предусмотрено государственной программой Свердловской области «Развитие физической культуры, спорта и молодежной политики в Свердловской области до 2020 года», между муниципальными образованиями, расположенными на территории Свердловской области, в 2015 году», постановлением Правительства Свердловской области от 15.07.2015 № 608-ПП «Об утверждении распределения иных межбюджетных трансфертов местным бюджетам на комплектование книжных фондов библиотек муниципальных образований, расположенных на территории Свердловской области, в том числе на приобретение литературно-художественных журналов и (или) на их подписку, за счет средств федерального бюджета в 2015 году», распоряжениями Правительства Свердловской области от 06.07.2015 № 728-РП, от 06.07.2015 № 733-РП, от 31.07.2015 № 822-РП «О выделении средств из резервного фонда Правительства Свердловской области», Положением о бюджетном процессе в городском округе Красноуральск, утверждённым решением Думы городского округа Красноуральск от 29.08.2014 № 302 (с изменениями), постановлением администрации городского округа Красноуральск от 13.08.2015 № 1042 «О направлении на рассмотрение и утверждение в Думу городского округа Красноуральск проекта решения Думы городского округа Красноуральск «О внесении изменений в решение Думы городского округа Красноуральск от 19.12.2014 г. № 341 «О бюджете городского округа Красноуральск на 2015 год и плановый период 2016 и 2017 годов», руководствуясь статьёй 23 Устава городского округа Красноуральск, Дума городского округа Красноуральск

РЕШИЛА:

1. Внести в решение Думы городского округа Красноуральск от 19.12.2014 № 341 «О бюджете городского округа Красноуральск на 2015 год и плановый период 2016 и 2017 годов» (с изменениями, принятыми решением Думы городского округа Красноуральск от 30.03.2015 № 358, от 18.06.2015 № 401) (далее - решение) следующие изменения:

1.1 Статью 1 «Общие объемы доходов и расходов местного бюджета» изложить в следующей редакции:

«Статья 1. Общие объемы доходов и расходов местного бюджета

1. Установить общий объем доходов местного бюджета:

1) 705 386 993 рубля, в том числе объем межбюджетных трансфертов от других бюджетов бюджетной системы Российской Федерации – 431 231 859,7 рублей, на 2015 год;

2) 657 779 534 рубля, в том числе объем межбюджетных трансфертов от других бюджетов бюджетной системы Российской Федерации – 378 750 400 рублей, на 2016 год;

3) 663 521 240 рублей, в том числе объем межбюджетных трансфертов от других бюджетов бюджетной системы Российской Федерации – 350 250 200 рублей, на 2017 год.

2. Установить общий объем расходов местного бюджета:

1) 756 775 275 рублей на 2015 год;

2) 662 114 534 рубля, в том числе общий объем условно утвержденных расходов -11 600 000 рублей, на 2016 год;

3) 680 521 240 рублей, в том числе общий объем условно утвержденных расходов -23 000 000 рублей, на 2017 год.»;

1.2 Статью 10 «Общий объем бюджетных ассигнований, направляемых из местного бюджета на исполнение публичных нормативных обязательств городского округа Красноуральск» изложить в следующей редакции:

«Статья 10. Общий объем бюджетных ассигнований, направляемых из местного бюджета на исполнение публичных нормативных обязательств городского округа Красноуральск

Утвердить общий объем бюджетных ассигнований, направляемых из местного бюджета на исполнение публичных нормативных обязательств городского округа Красноуральск:

1) 54 738 260 рублей на 2015 год;

2) 841 000 рублей на 2016 год;

3) 778 000 рублей на 2017 год.»;

1.3 Утвердить свод доходов местного бюджета на 2015 год в следующей редакции (приложение № 2);

1.4 Утвердить свод доходов местного бюджета на 2016 и 2017 годы в следующей редакции (приложение № 3);

1.5 Утвердить перечень главных администраторов доходов местного бюджета в следующей редакции (приложение № 4);

1.6 Утвердить распределение бюджетных ассигнований местного бюджета по разделам, подразделам, целевым статьям (муниципальным программам городского округа Красноуральск и непрограммным направлениям деятельности), группам и подгруппам видов расходов классификации расходов бюджетов на 2015 год в следующей редакции (приложение № 5);

1.7 Утвердить распределение бюджетных ассигнований местного бюджета по разделам, подразделам, целевым статьям (муниципальным программам городского округа Красноуральск и непрограммным направлениям деятельности), группам и подгруппам видов расходов классификации расходов бюджетов на 2016 и 2017 годы в следующей редакции (приложение № 6);

1.8 Утвердить ведомственную структуру расходов местного бюджета на 2015 год в следующей редакции (приложение № 7);

1.9 Утвердить ведомственную структуру расходов местного бюджета на 2016 и 2017 годы в следующей редакции (приложение № 8);

1.10 Утвердить перечень муниципальных программ городского округа Красноуральск, подлежащих реализации в 2015 году, в следующей редакции (приложение № 9);

1.11 Утвердить перечень муниципальных программ городского округа Красноуральск, подлежащих реализации в 2016 и 2017 годах, в следующей редакции (приложение № 10);

1.12 Утвердить свод источников финансирования дефицита местного бюджета на 2015 год в следующей редакции (приложение № 14);

1.13 Утвердить свод источников финансирования дефицита местного бюджета на 2016 и 2017 годы в следующей редакции (приложение № 15).

2. Настоящее решение разместить на официальном сайте городского округа Красноуральск в сети «Интернет» (http://krur.midural.ru) и опубликовать в газете «Красноуральский рабочий».

3. Контроль исполнения настоящего решения возложить на постоянную депутатскую комиссию по экономической политике и бюджету.

Глава городского округа Красноуральск С. К. Рафеева

Приложение № 2 к решению Думы городского округа Красноуральск от 15 сентября 2015 года № 414

Свод доходов местного бюджета на 2015 год

№ п/п	Код	Наименование доходов	Сумма (руб.)
1	000 8 50 00000 00 0000 000	ИТОГО ДОХОДОВ	705 386 993,0
2	000 1 00 00000 00 0000 000	НАЛОГОВЫЕ И НЕНАЛОГОВЫЕ ДОХОДЫ	273 702 509,04
3	000 1 01 00000 00 0000 000	Налоги на прибыль, доходы	168 202 606,04
4	182 1 01 02000 01 0000 110	Налог на доходы физических лиц	168 202 606,04
5		По бюджетному законодательству по нормативу 15%	45 054 269,04
6		Дополнительный норматив 38%	114 137 483,0
7		Единый норматив 3%	9 010 854,0
8	182 1 01 02010 01 0000 110	Налог на доходы физических лиц с доходов, источником которых является налоговый агент, за исключением доходов, в отношении которых исчисление и уплата налога осуществляются в соответствии со статьями 227,227.1 и 228 Налогового кодекса Российской Федерации	167 366 606,04
9	182 1 01 02020 01 0000 110	Налог на доходы физических лиц с доходов, полученных от осуществления деятельности физическими лицами, зарегистрированными в качестве индивидуальных предпринимателей, нотариусов, занимающихся частной практикой, адвокатов, учредивших адвокатские кабинеты и других лиц, занимающихся частной практикой в соответствии со статьей 227 Налогового кодекса Российской Федерации	156 000,0
10	182 1 01 02030 01 0000 110	Налог на доходы физических лиц с доходов, полученных физическими лицами в соответствии со статьей 228 Налогового Кодекса Российской Федерации	491 000,0
11	182 1 01 02040 01 0000 110	Налог на доходы физических лиц в виде фиксированных авансовых платежей с доходов, полученных физическими лицами, являющимися иностранными гражданами, осуществляющими трудовую деятельность по найму у физических лиц на основании патента в соответствии со статьей 227.1 Налогового кодекса Российской Федерации	189 000,0
12	100 1 03 00000 00 0000 000	НАЛОГИ НА ТОВАРЫ (РАБОТЫ, УСЛУГИ), РЕАЛИЗУЕМЫЕ НА ТЕРРИТОРИИ РОССИЙСКОЙ ФЕДЕРАЦИИ	6 896 087,0
13	100 1 03 02000 01 0000 110	Акцизы по подакцизным товарам (продукции), производимым на территории Российской Федерации	6 896 087,0
14	100 1 03 02230 01 0000 110	Доходы от уплаты акцизов на дизельное топливо, подлежащие распределению между бюджетами субъектов Российской Федерации и местными бюджетами с учетом установленных дифференцированных нормативов отчислений в местные бюджеты	2 304 000,0
15	100 1 03 02240 01 0000 110	Доходы от уплаты акцизов на моторные масла для дизельных и (или) карбюраторных (инжекторных) двигателей, подлежащие распределению между бюджетами субъектов Российской Федерации и местными бюджетами с учетом установленных дифференцированных нормативов отчислений в местные бюджеты	50 000,0
16	100 1 03 02250 01 0000 110	Доходы от уплаты акцизов на автомобильный бензин, подлежащие распределению между бюджетами субъектов Российской Федерации и местными бюджетами с учетом установленных дифференцированных нормативов отчислений в местные бюджеты	4 394 587,0
17	100 1 03 02260 01 0000 110	Доходы от уплаты акцизов на прямогонный бензин, подлежащие распределению между бюджетами субъектов Российской Федерации и местными бюджетами с учетом установленных дифференцированных нормативов отчислений в местные бюджеты	147 500,0
18	182 1 05 00000 00 0000 000	НАЛОГИ НА СОВОКУПНЫЙ ДОХОД	7 750 000,0
19	182 1 05 02000 02 0000 110	Единый налог на вмененный доход для отдельных видов деятельности	7 551 000,0
20	182 1 05 02010 02 0000 110	Единый налог на вмененный доход для отдельных видов деятельности	7 551 000,0
21	182 1 05 04000 02 0000 110	Налог, взимаемый в связи с применением патентной системы налогообложения	199 0000,0
22	182 1 05 04010 02 0000 110	Налог, взимаемый в связи с применением патентной системы налогообложения, зачисляемый в бюджеты городских округов	199 000,0
23	182 1 06 00000 00 0000 000	НАЛОГИ НА ИМУЩЕСТВО	51 070 000,0
24	182 1 06 01000 00 0000 110	Налог на имущество физических лиц	3 069 000,0
25	182 1 06 01020 04 0000 110	Налог на имущество физических лиц, взимаемый по ставкам, применяемым к объектам налогообложения, расположенным в границах городских округов	3 069 000,0
26	182 1 06 06000 00 0000 110	Земельный налог	48 001 000,0
27	182 1 06 06030 00 0000 110	Земельный налог с организаций	46 570 000,0
28	182 1 06 06032 04 0000 110	Земельный налог с организаций, обладающих земельным участком, расположенным в границах городских округов	46 570 000,0
29	182 1 06 06040 00 0000 110	Земельный налог с физических лиц	1 431 000,0
30	182 1 06 06042 04 0000 110	Земельный налог с физических лиц, обладающих земельным участком, расположенным в границах городских округов	1 431 000,0
31	000 1 08 00000 00 0000 000	ГОСУДАРСТВЕННАЯ ПОШЛИНА	2 944 000,0
32	182 1 08 03000 01 0000 110	Государственная пошлина по делам, рассматриваемым в судах общей юрисдикции, мировыми судьями	2 944 000,0
33	182 1 08 03010 01 1000 110	Государственная пошлина по делам, рассматриваемым в судах общей юрисдикции, мировыми судьями (за исключением Верховного Суда Российской Федерации) (сумма платежа(перерасчеты, недоимка и задолженность по соответствующему платежу, в том числе по отмененному)	2 944 000,0
34	000 1 11 00000 00 0000 000	ДОХОДЫ ОТ ИСПОЛЬЗОВАНИЯ ИМУЩЕСТВА, НАХОДЯЩЕГОСЯ В ГОСУДАРСТВЕННОЙ И МУНИЦИПАЛЬНОЙ СОБСТВЕННОСТИ	7 408 064,0
35	000 1 11 05000 00 0000 120	Доходы, получаемые в виде арендной либо иной платы за передачу в возмездное пользование государственного и муниципального имущества (за исключением имущества бюджетных и автономных учреждений, а также имущества государственных и муниципальных унитарных предприятий, в том числе казенных)	7 408 064,0
36	000 1 11 05010 00 0000 120	Доходы, получаемые в виде арендной платы за земельные участки, государственная собственность на которые не разграничена, а также средства от продажи права на заключение договоров аренды указанных земельных участков	4 400 000,0
37	000 1 11 05012 04 0000 120	Доходы, получаемые в виде арендной платы за земельные участки, государственная собственность на которые не разграничена и которые расположены в границах городских округов, а также средства от продажи права на заключение договоров аренды указанных земельных участков	4 400 000,0
38	901 1 11 05012 04 0001 120	Доходы, получаемые в виде арендной платы за земельные участки, государственная собственность на которые не разграничена и которые расположены в границах городских округов, а также средства от продажи права на заключение договоров аренды указанных земельных участков (доходы, получаемые в виде арендной платы за указанные земельные участки)	4 400 000,0
39	000 1 11 05020 00 0000 120	Доходы, получаемые в виде арендной платы за земли после разграничения государственной собственности на землю, а также средства от продажи права на заключение договоров аренды указанных земельных участков (за исключением земельных участков бюджетных и автономных учреждений)	162 000,0
40	000 1 11 05024 04 0000 120	Доходы, получаемые в виде арендной платы, а также средства от продажи права на заключение договоров аренды за земли, находящиеся в собственности городских округов (за исключением земельных участков муниципальных бюджетных и автономных учреждений)	162 000,0
41	901 1 11 05024 04 0001 120	Доходы, получаемые в виде арендной платы, а также средства от продажи права на заключение договоров аренды за земли, находящиеся в собственности городских округов (за исключением земельных участков муниципальных бюджетных и автономных учреждений) (доходы, получаемые в виде арендной платы за указанные земельные участки)	162 000,0
42	000 1 11 05070 00 0000 120	Доходы от сдачи в аренду имущества, составляющего государственную (муниципальную) казну (за исключением земельных участков)	2 846 064,0
43	000 1 11 05074 04 0000 120	Доходы от сдачи в аренду имущества, составляющего казну городских округов (за исключением земельных участков)	2 846 064,0
44	901 1 11 05074 04 0003 120	Доходы от сдачи в аренду имущества, составляющего казну городских округов (за исключением земельных участков) (доходы от сдачи в аренду объектов нежилого фонда городских округов, находящихся в казне городских округов и не являющихся памятниками истории, культуры и градостроительства)	840 000,0
45	901 1 11 05074 04 0004 120	Доходы от сдачи в аренду имущества, составляющего казну городских округов (за исключением земельных участков) (плата за пользование жилыми помещениями (плата за наём) муниципального жилищного фонда, находящегося в казне городских округов)	2 006 064,0
46	000 1 12 00000 00 0000 000	ПЛАТЕЖИ ПРИ ПОЛЬЗОВАНИИ ПРИРОДНЫМИ РЕСУРСАМИ	20 764 000,0
47	048 1 12 01000 01 0000 120	Плата за негативное воздействие на окружающую среду	20 764 000,0
48	048 1 12 01010 01 6000 120	Плата за выбросы загрязняющих веществ в атмосферный воздух стационарными объектами	10 544 000,0
49	048 1 12 01020 01 6000 120	Плата за выбросы загрязняющих веществ в атмосферный воздух передвижными объектами	17 000,0
50	048 1 12 01030 01 6000 120	Плата за сбросы загрязняющих веществ в водные объекты	54 000,0
51	048 1 12 01040 01 6000 120	Плата за размещение отходов производства и потребления	10 149 000,0
52	000 1 14 00000 00 0000 000	ДОХОДЫ ОТ ПРОДАЖИ МАТЕРИАЛЬНЫХ И НЕМАТЕРИАЛЬНЫХ АКТИВОВ	7 509 752,0
53	000 1 14 02000 00 0000 000	Доходы от реализации имущества, находящегося в государственной и муниципальной собственности (за исключением движимого имущества бюджетных и автономных учреждений, а также имущества государственных и муниципальных унитарных предприятий, в том числе казенных)	6 959 752,0
54	000 1 14 02040 04 0000 410	Доходы от реализации имущества, находящегося в собственности городских округов (за исключением движимого имущества муниципальных бюджетных и автономных учреждений, а также имущества муниципальных унитарных предприятий, в том числе казенных), в части реализации основных средств по указанному имуществу	6 959 752,0
55	000 1 14 02043 04 0000 410	Доходы от реализации иного имущества, находящегося в собственности городских округов (за исключением имущества муниципальных бюджетных и автономных учреждений, а также имущества муниципальных унитарных предприятий, в том числе казенных), в части реализации основных средств по указанному имуществу	6 959 752,0
56	901 1 14 02043 04 0001 410	Доходы от реализации иного имущества, находящегося в собственности городских округов (за исключением имущества муниципальных бюджетных и автономных учреждений, а также имущества муниципальных унитарных предприятий, в том числе казенных), в части реализации основных средств по указанному имуществу (доходы от реализации объектов нежилого фонда)	6 959 752,0
57	000 1 14 06000 00 0000 430	Доходы от продажи земельных участков, находящихся в государственной и муниципальной собственности	550 000,0
58	000 1 14 06010 00 0000 430	Доходы от продажи земельных участков, государственная собственность на которые не разграничена	550 000,0
59	901 1 14 06012 04 0000 430	Доходы от продажи земельных участков, государственная собственность на которые не разграничена и которые расположены в границах городских округов	550 000,0
60	000 1 16 00000 00 0000 000	ШТРАФЫ, САНКЦИИ, ВОЗМЕЩЕНИЕ УЩЕРБА	1 158 000,0
61	000 1 16 08000 01 0000 140	Денежные взыскания (штрафы) за административные правонарушения в области государственного регулирования производства и оборота этилового спирта, алкогольной, спиртосодержащей и табачной продукции	75 000,0

Продолжение на стр. 18

Продолжение. Начало на стр. 17

62	188 1 16 08010 01 6000 140	Денежные взыскания (штрафы) за административные правонарушения в области государственного регулирования производства и оборота этилового спирта, алкогольной, спиртосодержащей продукции	75 000,0
63	000 1 16 25050 01 0000 140	Денежные взыскания (штрафы) за нарушение законодательства в области охраны окружающей среды	25 000,0
64	141 1 16 25050 01 6000 140	Денежные взыскания (штрафы) за нарушение законодательства в области охраны окружающей среды	25 000,0
65	000 1 16 25060 01 0000 140	Денежные взыскания (штрафы) за нарушение земельного законодательства	35 000,0
66	321 1 16 25060 01 6000 140	Денежные взыскания (штрафы) за нарушение земельного законодательства	35 000,0
67	000 1 16 28000 01 0000 140	Денежные взыскания (штрафы) за нарушение законодательства в области обеспечения санитарно-эпидемиологического благополучия человека и законодательства в сфере защиты прав потребителей	290 000,0
68	141 1 16 28000 01 6000 140	Денежные взыскания (штрафы) за нарушение законодательства в области обеспечения санитарно-эпидемиологического благополучия человека и законодательства в сфере защиты прав потребителей	290 000,0
69	000 1 16 30000 01 0000 140	Денежные взыскания (штрафы) за правонарушения в области дорожного движения	60 000,0
70	188 1 16 30030 01 6000 140	Прочие денежные взыскания (штрафы) за правонарушения в области дорожного движения	60 000,0
71	000 1 16 90000 00 0000 140	Прочие поступления от денежных взысканий (штрафов) и иных сумм в возмещение ущерба	673 000,0
72	000 1 16 90040 04 0000 140	Прочие поступления от денежных взысканий (штрафов) и иных сумм в возмещение ущерба, зачисляемые в бюджеты городских округов	673 000,0
73	039 1 16 90040 04 0000 140	Прочие поступления от денежных взысканий (штрафов) и иных сумм в возмещение ущерба, зачисляемые в бюджеты город округов	70 000,0
74	141 1 16 90040 04 6000 140	Прочие поступления от денежных взысканий (штрафов) и иных сумм в возмещение ущерба, зачисляемые в бюджеты город округов	28 000,0
75	188 1 16 90040 04 6000 140	Прочие поступления от денежных взысканий (штрафов) и иных сумм в возмещение ущерба, зачисляемые в бюджеты городских округов	575 000,0
76	000 2 00 00000 00 0000 000	БЕЗВОЗМЕЗДНЫЕ ПОСТУПЛЕНИЯ	431 684 483,96
77	000 2 02 00000 00 0000 000	Безвозмездные поступления от других бюджетов бюджетной системы Российской Федерации	431 231 859,70
78	000 2 02 01000 00 0000 151	Дотации бюджетам субъектов Российской Федерации и муниципальных образований	4 359 000,0
79	000 2 02 01001 00 0000 151	Дотации на выравнивание бюджетной обеспеченности	4 359 000,0
80	000 2 02 01001 04 0000 151	Дотации бюджетам городских округов на выравнивание бюджетной обеспеченности 1	4 359 000,0
81	000 2 02 02000 00 0000 151	Субсидии бюджетам бюджетной системы Российской Федерации (межбюджетные субсидии)	176 967 200,0
82	000 2 02 02009 00 0000 151	Субсидии бюджетам на государственную поддержку малого и среднего предпринимательства, включая крестьянские (фермерские) хозяйства	328 800,0
83	000 2 02 02009 04 0000 151	Субсидии бюджетам городских округов на государственную поддержку малого и среднего предпринимательства, включая крестьянские (фермерские) хозяйства	328 800,0
84	000 202 02051 00 0000 151	Субсидии бюджетам на реализацию федеральных целевых программ	229 700,0
85	000 202 02051 04 0000 151	Субсидии бюджетам городских округов на реализацию федеральных целевых программ2	229 700,0
86	000 2 02 02999 04 0000 151	Прочие субсидии бюджетам городских округов 3	176 408 700,0
87	000 2 02 03000 00 0000 151	Субвенции бюджетам субъектов Российской Федерации и муниципальных образований	230 817 600,0
88	000 2 02 03001 00 0000 151	Субвенции бюджетам на оплату жилищно-коммунальных услуг отдельным категориям граждан	13 898 000,0
89	000 2 02 03001 04 0000 151	Субвенции бюджетам городских округов на оплату жилищно-коммунальных услуг отдельным категориям граждан	13 898 000,0
90	000 2 02 03022 00 0000 151	Субвенции бюджетам муниципальных образований на предоставление гражданам субсидий на оплату жилого помещения и коммунальных услуг	12 445 000,0
91	000 2 02 03022 04 0000 151	Субвенции бюджетам городских округов на предоставление гражданам субсидий на оплату жилого помещения и коммунальных услуг	12 445 000,0
92	000 2 02 03024 00 0000 151	Субвенции местным бюджетам на выполнение передаваемых полномочий субъектов Российской Федерации	32 629 600,0
93	000 2 02 03024 04 0000 151	Субвенции бюджетам городских округов на выполнение передаваемых полномочий субъектов Российской Федерации 4	32 629 600,0
94	000 2 02 03999 00 0000 151	Прочие субвенции	171 845 000,0
95	000 2 02 03999 04 0000 151	Прочие субвенции бюджетам городских округов 5	171 845 000,0
96	000 2 02 04000 00 0000 151	Иные межбюджетные трансферты	19 088 059,70
97	000 2 02 04025 00 0000 151	Межбюджетные трансферты, передаваемые бюджетам на комплектование книжных фондов библиотек муниципальных образований и государственных библиотек городов Москвы и Санкт-Петербурга	14 600,0
98	000 2 02 04025 04 0000 151	Межбюджетные трансферты, передаваемые бюджетам городских округов на комплектование книжных фондов библиотек муниципальных образований	14 600,0
99	000 2 02 04081 00 0000 151	Межбюджетные трансферты, передаваемые бюджетам на финансовое обеспечение мероприятий по временному социально-бытовому обустройству лиц, вынужденно покинувших территорию Украины и находящихся в пунктах временного размещения	5 397 600,0
100	000 2 02 04081 04 0000 151	Межбюджетные трансферты, передаваемые бюджетам городских округов на финансовое обеспечение мероприятий по временному социально-бытовому обустройству лиц, вынужденно покинувших территорию Украины и находящихся в пунктах временного размещения	5 397 600,0
101	000 2 02 04999 00 0000 151	Прочие межбюджетные трансферты, передаваемые бюджетам	13 675 859,70
102	000 2 02 04999 04 0000 151	Прочие межбюджетные трансферты, передаваемые бюджетам городских округов6	13 675 859,70
103	000 2 07 00000 00 0000 000	Прочие безвозмездные поступления	452 624,26
104	000 2 07 04000 04 0000 180	Прочие безвозмездные поступления в бюджеты городских округов	452 624,26
105	000 2 07 04050 04 0000 180	Прочие безвозмездные поступления в бюджеты городских округов	452 624,26
106		ВСЕГО ДОХОДОВ	705 386 993,0

1 Дотации бюджетам городских округов на выравнивание бюджетной обеспеченности:
- Дотации из областного бюджета на выравнивание бюджетной обеспеченности поселений – 2352,0 тыс. руб.;
- Дотации из областного бюджета на выравнивание бюджетной обеспеченности городских округов – 2007,0 тыс. руб.;

2 Субсидии бюджетам городских округов на реализацию федеральных целевых программ:
- Субсидии на предоставление социальных выплат молодым семьям на приобретение (строительство) жилья – 229,7 тыс. руб.;

3 Прочие субсидии бюджетам городских округов:
- Субсидии на осуществление мероприятий по организации питания в муниципальных общеобразовательных организациях – 17790,0 тыс. руб.;
- Субсидии на выравнивание обеспеченности муниципальных районов (городских округов) по реализации ими их отдельных расходных обязательств –146 353,0 тыс. руб.;
- Субсидии на организацию отдыха детей в каникулярное время – 8 942,2 тыс. руб.;
- Субсидии на создание дополнительных мест в муниципальных системах дошкольного образования – 1 352,0 тыс. руб.;
- Субсидии на капитальный ремонт, приведение в соответствие с требованиями пожарной безопасности и санитарного законодательства зданий и помещений, в которых размещаются муниципальные образовательные организации – 503,2 тыс. руб.;
- Субсидии на капитальный ремонт, приведение в соответствие с требованиями пожарной безопасности и санитарного законодательства зданий и сооружений муниципальных загородных оздоровительных лагерей – 920,3 тыс. руб.;
- Субсидии на реализацию мероприятий по информатизации муниципальных образований в рамках подпрограммы «Информационное общество Свердловской области» – 97,8 тыс. руб.;
- Субсидии на осуществление мероприятий по приоритетным направлениям работы с молодежью на территории Свердловской области – 231,0 тыс. руб.;
- Субсидии на подготовку молодых граждан к военной службе – 219,2 тыс.руб.

4 Субвенции бюджетам городских округов на выполнение передаваемых полномочий субъектов Российской Федерации:
- Субвенции на осуществление государственного полномочия Свердловской области по хранению, комплектованию, учету и использованию архивных документов, относящихся к государственной собственности Свердловской области – 182,0 тыс. руб.;
- Субвенции на осуществление государственного полномочия Свердловской области по предоставлению отдельным категориям граждан компенсации расходов на оплату жилого помещения и коммунальных услуг – 31 604,0 тыс. руб.;
- Субвенции на осуществление государственного полномочия Свердловской области по определению перечня должностных лиц, уполномоченных составлять протоколы об административных правонарушениях, предусмотренных законом Свердловской области – 0,1 тыс. руб.;
- Субвенции на осуществление государственного полномочия Свердловской области по созданию административных комиссий – 91,9 тыс. руб.;
- Субвенции на осуществление государственного полномочия Свердловской области по предоставлению гражданам, проживающим на территории Свердловской области, меры социальной поддержки по частичному освобождению от оплаты за коммунальные услуги – 553,300 тыс. руб.;
-Субвенции на осуществление государственного полномочия Свердловской области по организации проведения мероприятий по отлову и содержанию безнадзорных собак – 198,3 тыс. руб.;

5Прочие субвенции бюджетам городских округов:
- Субвенции на финансовое обеспечение государственных гарантий реализации прав на получение общедоступного и бесплатного дошкольного, начального общего, основного общего, среднего общего образования в муниципальных общеобразовательных организациях и финансовое обеспечение дополнительного образования детей в муниципальных общеобразовательных организациях – 96931,0 тыс. руб.;
- Субвенции на финансовое обеспечение государственных гарантий реализации прав на получение общедоступного и бесплатного дошкольного образования в муниципальных дошкольных образовательных организациях – 74 914 тыс. руб.

6 Прочие межбюджетные трансферты, передаваемые бюджетам городских округов:
- Межбюджетные трансферты из резервного фонда Правительства Свердловской области на организацию временного социально- бытового обустройства лиц, вынужденно покинувших территорию Украины и находящихся в пунктах временного размещения на территории Свердловской области, в том числе на возмещение ранее произведенных кассовых расходов – 908,989 тыс. руб.
- Межбюджетные трансферты из резервного фонда Правительства Свердловской области на организацию временного социально-бытового обустройства граждан Украины и лиц без гражданства, постоянно проживающих на территории Украины, прибывших на территорию Российской Федерации в экстренном массовом порядке и находящихся в пунктах временного размещения на территории Свердловской области – 2075,719 тыс. руб.;
- Межбюджетные трансферты на обеспечение меры социальной поддержки по бесплатному получению художественного образования в муниципальных учреждениях дополнительного образования, в том числе в домах детского творчества, школах искусств, детям-сиротам, детям, оставшимся без попечения родителей, и иным категориям несовершеннолетних граждан, нуждающихся в социальной поддержке – 1293,3 тыс. руб.;
- Межбюджетные трансферты из резервного фонда Правительства Свердловской области на приобретение мебели для Муниципального бюджетного учреждения «Централизованная библиотечная система» городского округа Красноуральск – 200,0 тыс. руб.;
- Межбюджетные трансферты из резервного фонда Правительства Свердловской области на строительство наружной системы теплоснабжения и горячего водоснабжения от блочно-модульной котельной расчетной мощностью 17,6 МВт, расположенной по улице Индустриальной, 2а до дома № 10 по улице Победы в городе Красноуральске – 9 197,852 тыс. руб.

Приложение № 3 к решению Думы городского
округа Красноуральск
от 15 сентября 2015 года № 414

Свод доходов местного бюджета на 2016 и 2017 годы

№ п/п	Код	Наименование доходов	Сумма на 2016 год, в рублях	Сумма на 2017 год, в рублях
1	000 8 50 00000 00 0000 000	ИТОГО ДОХОДОВ	657 779 534,0	663 521 240,0
2	000 1 00 00000 00 0000 000	НАЛОГОВЫЕ И НЕНАЛОГОВЫЕ ДОХОДЫ	279 029 134,0	313 271 040,0
3	000 1 01 00000 00 0000 000	Налоги на прибыль, доходы	174 158 094,0	204 728 000,0
4	182 1 01 02000 01 0000 110	Налог на доходы физических лиц	174 158 094,0	204 728 000,0
5		По бюджетному законодательству по нормативу 15 %	46 649 489,0	54 838 000,0
6		Дополнительный норматив 38 %	118 178 707,0	138 923 000,0
7		Единый норматив 3%	9 329 898,0	10 967 000,0
8	182 1 01 02010 01 0000 110	Налог на доходы физических лиц с доходов, источником которых является налоговый агент, за исключением доходов, в отношении которых исчисление и уплата налога осуществляются в соответствии со статьями 227,227.1 и 228 Налогового кодекса Российской Федерации	173 290 094,0	203 807 000,0
9	182 1 01 02020 01 0000 110	Налог на доходы физических лиц с доходов, полученных от осуществления деятельности физическими лицами, зарегистрированными в качестве индивидуальных предпринимателей, нотариусов, занимающихся частной практикой, адвокатов, учредивших адвокатские кабинеты и других лиц, занимающихся частной практикой в соответствии со статьей 227 Налогового кодекса Российской Федерации	164 000,0	174 000,0
10	182 1 01 02030 01 0000 110	Налог на доходы физических лиц с доходов, полученных физическими лицами в соответствии со статьей 228 Налогового Кодекса Российской Федерации	517 000,0	548 000,0
11	182 1 01 02040 01 0000 110	Налог на доходы физических лиц в виде фиксированных авансовых платежей с доходов, полученных физическими лицами, являющимися иностранными гражданами, осуществляющими трудовую деятельность по найму у физических лиц на основании патента в соответствии со статьей 227.1 Налогового кодекса Российской Федерации	187 000,0	199 000,0
12	182 1 03 00000 00 0000 000	НАЛОГИ НА ТОВАРЫ (РАБОТЫ, УСЛУГИ), РЕАЛИЗУЕМЫЕ НА ТЕРРИТОРИИ РОССИЙСКОЙ ФЕДЕРАЦИИ	5 593 040,0	5 662 040,0
13	100 1 03 02000 01 0000 110	Акцизы по подакцизным товарам (продукции), производимым на территории Российской Федерации	5 593 040,0	5 662 040,0
14	100 1 03 02230 01 0000 110	Доходы от уплаты акцизов на дизельное топливо, подлежащие распределению между бюджетами субъектов Российской Федерации и местными бюджетами с учетом установленных дифференцированных нормативов отчислений в местные бюджеты	2 211 040,0	2 280 040,0
15	100 1 03 02240 01 0000 110	Доходы от уплаты акцизов на моторные масла для дизельных и (или) карбюраторных (инжекторных) двигателей, подлежащие распределению между бюджетами субъектов Российской Федерации и местными бюджетами с учетом установленных дифференцированных нормативов отчислений в местные бюджеты	50 000,0	50 000,0
16	100 1 03 02250 01 0000 110	Доходы от уплаты акцизов на автомобильный бензин, подлежащие распределению между бюджетами субъектов Российской Федерации и местными бюджетами с учетом установленных дифференцированных нормативов отчислений в местные бюджеты	3 265 000,0	3 265 000,0
17	100 1 03 02260 01 0000 110	Доходы от уплаты акцизов на прямогонный бензин, подлежащие распределению между бюджетами субъектов Российской Федерации и местными бюджетами с учетом установленных дифференцированных нормативов отчислений в местные бюджеты	67 000,0	67 000,0
18	182 1 05 00000 00 0000 000	НАЛОГИ НА СОВОКУПНЫЙ ДОХОД	7 990 000,0	8 277 000,0
19	182 1 05 02000 02 0000 110	Единый налог на вмененный доход для отдельных видов деятельности	7 785 000,0	8 065 000,0
20	182 1 05 02010 02 0000 110	Единый налог на вмененный доход для отдельных видов деятельности	7 785 000,0	8 065 000,0
21	182 1 05 04000 02 0000 110	Налог, взимаемый в связи с применением патентной системы налогообложения	205 000,0	212 000,0
22	182 1 05 04010 02 0000 110	Налог, взимаемый в связи с применением патентной системы налогообложения, зачисляемый в бюджеты городских округов	205 000,0	212 000,0
23	182 1 06 00000 00 0000 000	НАЛОГИ НА ИМУЩЕСТВО	56 848 000,0	58 315 000,0
24	182 1 06 01000 00 0000 110	Налог на имущество физических лиц	3 109 000,0	3 149 000,0
25	182 1 06 01020 04 0000 110	Налог на имущество физических лиц, взимаемый по ставкам, применяемым к объектам налогообложения, расположенным в границах городских округов	3 109 000,0	3 149 000,0
26	182 1 06 06000 00 0000 110	Земельный налог	53 739 000,0	55 166 000,0
27	182 1 06 06010 00 0000 110	Земельный налог, взимаемый по ставкам, установленным в соответствии с подпунктом 1пункта1 статьи 394 Налогового Кодекса Российской Федерации	1 472 000,0	1 519 000,0
28	182 1 06 06012 04 0000 110	Земельный налог, взимаемый по ставкам, установленным в соответствии с подпунктом 1 пункта 1 статьи 394 Налогового Кодекса Российской Федерации и применяемым к объектам налогообложения, расположенным в границах городских округов	1 472 000,0	1 519 000,0
29	182 1 06 06020 00 0000 110	Земельный налог, взимаемый по ставкам, установленным в соответствии с подпунктом 2 пункта 1 статьи 394 Налогового Кодекса Российской Федерации	52 267 000,0	53 647 000,0
30	182 1 06 06022 04 0000 110	Земельный налог, взимаемый по ставкам, установленным в соответствии с подпунктом 2 пункта 1 статьи 394 Налогового Кодекса Российской Федерации и применяемым к объектам налогообложения, расположенным в границах городских округов	52 267 000,0	53 647 000,0
31	000 1 08 00000 00 0000 000	ГОСУДАРСТВЕННАЯ ПОШЛИНА	3 082 000,0	3 221 000,0
32	182 1 08 03000 01 0000 110	Государственная пошлина по делам, рассматриваемым в судах общей юрисдикции, мировыми судьями	3 082 000,0	3 221 000,0
33	182 1 08 03010 01 1000 110	Государственная пошлина по делам, рассматриваемым в судах общей юрисдикции, мировыми судьями (за исключением Верховного Суда Российской Федерации) (сумма платежа(перерасчеты, недоимка и задолженность по соответствующему платежу, в том числе по отмененному)	3 082 000,0	3 221 000,0
34	000 1 11 00000 00 0000 000	ДОХОДЫ ОТ ИСПОЛЬЗОВАНИЯ ИМУЩЕСТВА, НАХОДЯЩЕГОСЯ В ГОСУДАРСТВЕННОЙ И МУНИЦИПАЛЬНОЙ СОБСТВЕННОСТИ	6 703 000,0	6 966 000,0
35	000 1 11 05000 00 0000 120	Доходы, получаемые в виде арендной либо иной платы за передачу в возмездное пользование государственного и муниципального имущества (за исключением имущества бюджетных и автономных учреждений, а также имущества государственных и муниципальных унитарных предприятий, в том числе казенных)	6 703 000,0	6 966 000,0
36	000 1 11 05010 00 0000 120	Доходы, получаемые в виде арендной платы за земельные участки, государственная собственность на которые не разграничена, а также средства от продажи права на заключение договоров аренды указанных земельных участков	4 607 000,0	4 814 000,0
37	000 1 11 05012 04 0000 120	Доходы, получаемые в виде арендной платы за земельные участки, государственная собственность на которые не разграничена и которые расположены в границах городских округов, а также средства от продажи права на заключение договоров аренды указанных земельных участков	4 607 000,0	4 814 000,0

Продолжение на стр. 19

Продолжение. Начало на стр. 18

38	901 1 11 05012 04 0001 120	Доходы, получаемые в виде арендной платы за земельные участки, государственная собственность на которые не разграничена и которые расположены в границах городских округов, а также средства от продажи права на заключение договоров аренды указанных земельных участков (доходы, получаемые в виде арендной платы за указанные земельные участки)	4 607 000,0	4 814 000,0
39	000 1 11 05020 00 0000 120	Доходы, получаемые в виде арендной платы за земли после разграничения государственной собственности на землю, а также средства от продажи права на заключение договоров аренды указанных земельных участков (за исключением земельных участков бюджетных и автономных учреждений)	170 000,0	178 000,0
40	000 1 11 05024 04 0000 120	Доходы, получаемые в виде арендной платы, а также средства от продажи права на заключение договоров аренды за земли, находящиеся в собственности городских округов (за исключением земельных участков муниципальных бюджетных и автономных учреждений)	170 000,0	178 000,0
41	901 1 11 05024 04 0001 120	Доходы, получаемые в виде арендной платы, а также средства от продажи права на заключение договоров аренды за земли, находящиеся в собственности городских округов (за исключением земельных участков муниципальных бюджетных и автономных учреждений) (доходы, получаемые в виде арендной платы за указанные земельные участки)	170 000,0	178 000,0
42	000 1 11 05070 00 0000 120	Доходы от сдачи в аренду имущества, составляющего государственную (муниципальную) казну (за исключением земельных участков)	1 926 000,0	1 974 000,0
43	000 1 11 05074 04 0000 120	Доходы от сдачи в аренду имущества, составляющего казну городских округов (за исключением земельных участков)	1 926 000,0	1 974 000,0
44	901 1 11 05074 04 0003 120	Доходы от сдачи в аренду имущества, составляющего казну городских округов (за исключением земельных участков) (доходы от сдачи в аренду объектов нежилого фонда городских округов, находящихся в казне городских округов и не являющихся памятниками истории, культуры и градостроительства)	879 000,0	880 000,0
45	901 1 11 05074 04 0004 120	Доходы от сдачи в аренду имущества, составляющего казну городских округов (за исключением земельных участков) (плата за пользование жилыми помещениями (плата за наём) муниципального жилищного фонда, находящегося в казне городских округов)	1 047 000,0	1 094 000,0
46	000 1 12 00000 00 0000 000	ПЛАТЕЖИ ПРИ ПОЛЬЗОВАНИИ ПРИРОДНЫМИ РЕСУРСАМИ	22 010 000,0	23 331 000,0
47	048 1 12 01000 01 0000 120	Плата за негативное воздействие на окружающую среду	22 010 000,0	23 331 000,0
48	048 1 12 01010 01 6000 120	Плата за выбросы загрязняющих веществ в атмосферный воздух стационарными объектами	11 177 000,0	11 847 000,0
49	048 1 12 01020 01 6000 120	Плата за выбросы загрязняющих веществ в атмосферный воздух передвижными объектами	1 8 000,0	19 000,0
50	048 1 12 01030 01 6000 120	Плата за сбросы загрязняющих веществ в водные объекты	57 000,0	61 000,0
51	048 1 12 01040 01 6000 120	Плата за размещение отходов производства и потребления	10 758 000,0	11 404 000,0
52	000 1 14 00000 00 0000 000	ДОХОДЫ ОТ ПРОДАЖИ МАТЕРИАЛЬНЫХ И НЕМАТЕРИАЛЬНЫХ АКТИВОВ	1 437 000,0	1 502 000,0
53	000 1 14 02000 00 0000 000	Доходы от реализации имущества, находящегося в государственной и муниципальной собственности (за исключением имущества бюджетных и автономных учреждений, а также имущества государственных и муниципальных унитарных предприятий, в том числе казенных)	861 000,0	900 000,0
54	000 1 14 02040 04 0000 410	Доходы от реализации имущества, находящегося в собственности городских округов (за исключением движимого имущества муниципальных бюджетных и автономных учреждений, а также имущества муниципальных унитарных предприятий, в том числе казенных), в части реализации основных средств по указанному имуществу	861 000,0	900 000,0
55	000 1 14 02043 04 0000 410	Доходы от реализации иного имущества, находящегося в собственности городских округов (за исключением имущества муниципальных бюджетных и автономных учреждений, а также имущества муниципальных унитарных предприятий, в том числе казенных), в части реализации основных средств по указанному имуществу	861 000,0	900 000,0
56	901 1 14 02043 04 0001 410	Доходы от реализации иного имущества, находящегося в собственности городских округов (за исключением имущества муниципальных бюджетных и автономных учреждений, а также имущества муниципальных унитарных предприятий, в том числе казенных), в части реализации основных средств по указанному имуществу (доходы от реализации объектов нежилого фонда)	861 000,0	900 000,0
57	000 1 14 06000 00 0000 430	Доходы от продажи земельных участков, находящихся в государственной и муниципальной собственности (за исключением земельных участков бюджетных и автономных учреждений)	576 000,0	602 000,0
58	000 1 14 06010 00 0000 430	Доходы от продажи земельных участков, государственная собственность на которые не разграничена	576 000,0	602 000,0
59	901 1 14 06012 04 0000 430	Доходы от продажи земельных участков, государственная собственность на которые не разграничена и которые расположены в границах городских округов	576 000,0	602 000,0
60	000 1 16 00000 00 0000 000	ШТРАФЫ, САНКЦИИ, ВОЗМЕЩЕНИЕ УЩЕРБА	1 208 000,0	1 269 000,0
61	000 1 16 08000 01 0000 140	Денежные взыскания (штрафы) за административные правонарушения в области государственного регулирования производства и оборота этилового спирта, алкогольной, спиртосодержащей и табачной продукции	79 000,0	83 000,0
62	188 1 16 08000 01 6000 140	Денежные взыскания (штрафы) за административные правонарушения в области государственного регулирования производства и оборота этилового спирта, алкогольной, спиртосодержащей и табачной продукции	79 000,0	83 000,0
63	000 1 16 25050 01 0000 140	Денежные взыскания (штрафы) за нарушение законодательства в области охраны окружающей среды	25 000,0	30 000,0
64	141 1 16 25050 01 6000 140	Денежные взыскания (штрафы) за нарушение законодательства в области охраны окружающей среды	25 000,0	30 000,0
65	000 1 16 25060 01 0000 140	Денежные взыскания (штрафы) за нарушение земельного законодательства	37 000,0	39 000,0
66	321 1 16 25060 01 6000 140	Денежные взыскания (штрафы) за нарушение земельного законодательства	37 000,0	39 000,0
67	000 1 16 28000 01 0000 140	Денежные взыскания (штрафы) за нарушение законодательства в области обеспечения санитарно-эпидемиологического благополучия человека и законодательства в сфере защиты прав потребителей	300 000,0	320 000,0
68	141 1 16 28000 01 6000 140	Денежные взыскания (штрафы) за нарушение законодательства в области обеспечения санитарно-эпидемиологического благополучия человека и законодательства в сфере защиты прав потребителей	300 000,0	320 000,0
69	000 1 16 30000 01 0000 140	Денежные взыскания (штрафы) за административные правонарушения в области дорожного движения	63 000,0	66 000,0
70	188 1 16 30030 01 6000 140	Прочие денежные взыскания (штрафы) за правонарушения в области дорожного движения	63 000,0	66 000,0
71	000 1 16 90000 00 0000 140	Прочие поступления от денежных взысканий (штрафов) и иных сумм в возмещение ущерба	704 000,0	731 000,0
72	000 1 16 90040 04 0000 140	Прочие поступления от денежных взысканий (штрафов) и иных сумм в возмещение ущерба, зачисляемые в бюджеты городских округов	704 000,0	731 000,0
73	039 1 16 90040 04 0000 140	Прочие поступления от денежных взысканий (штрафов) и иных сумм в возмещение ущерба, зачисляемые в бюджеты город округов	72 000,0	72 000,0
74	141 1 16 90040 04 6000 140	Прочие поступления от денежных взысканий (штрафов) и иных сумм в возмещение ущерба, зачисляемые в бюджеты город округов	30 000,0	30 000,0
75	188 1 16 90040 04 6000 140	Прочие поступления от денежных взысканий (штрафов) и иных сумм в возмещение ущерба, зачисляемые в бюджеты городских округов	602 000,0	629 000,0
76	000 2 00 00000 00 0000 000	БЕЗВОЗМЕЗДНЫЕ ПОСТУПЛЕНИЯ	378 750 400,0	350 250 200,0
77	000 2 02 00000 00 0000 000	Безвозмездные поступления от других бюджетов бюджетной системы Российской Федерации	378 750 400,0	350 250 200,0
78	000 2 02 01000 00 0000 151	Дотации бюджетам субъектов Российской Федерации и муниципальных образований	4 300 000,0	4 372 000,0
79	000 2 02 01001 00 0000 151	Дотации на выравнивание бюджетной обеспеченности	4 300 000,0	4 372 000,0
80	000 2 02 01001 04 0000 151	Дотации бюджетам городских округов на выравнивание бюджетной обеспеченности 1	4 300 000,0	4 372 000,0
81	000 2 02 02000 00 0000 151	Субсидии бюджетам субъектов Российской Федерации и муниципальных образований (межбюджетные субсидии)	200 805 200,0	156 349 200,0
82	000 2 02 02999 00 0000 151	Прочие субсидии	200 805 200,0	156 349 200,0
83	000 2 02 02999 04 0000 151	Прочие субсидии бюджетам городских округов 2	200 805 200,0	156 349 200,0
84	000 2 02 03000 00 0000 151	Субвенции бюджетам субъектов Российской Федерации и муниципальных образований	173 645 200,0	189 529 000,0
85	000 2 02 03007 00 0000 151	Субвенции бюджетам на составление (изменение) списков кандидатов в присяжные заседатели федеральных судов общей юрисдикции в Российской Федерации	17 200,0	0,0
86	000 2 02 03007 04 0000 151	Субвенции бюджетам городских округов на составление (изменение) списков кандидатов в присяжные заседатели федеральных судов общей юрисдикции в Российской Федерации	17 200,0	0,0
87	000 2 02 03999 00 0000 151	Прочие субвенции	173 628 000,0	189 529 000,0
88	000 2 02 03999 04 0000 151	Прочие субвенции бюджетам городских округов 3	173 628 000,0	189 529 000,0
89		ВСЕГО ДОХОДОВ	657 779 534,0	663 521 240,0

2016 год:

1 Дотации бюджетам городских округов на выравнивание бюджетной обеспеченности:
- Дотации из областного бюджета на выравнивание бюджетной обеспеченности поселений –2293 тыс. руб.;
- Дотации из областного бюджета на выравнивание бюджетной обеспеченности городских округов – 2007 тыс. руб.

2 Прочие субсидии бюджетам городских округов:
- Субсидии на осуществление мероприятий по организации питания в муниципальных общеобразовательных организациях – 15 856,0 тыс. руб.;
- Субсидии на выравнивание обеспеченности муниципальных районов (городских округов) по реализации ими их отдельных расходных обязательств –176007,0 тыс. руб.;
- Субсидии на организацию отдыха детей в каникулярное время – 8942,2 тыс. руб.

3 Прочие субвенции бюджетам городских округов:
- Субвенции на финансовое обеспечение государственных гарантий реализации прав на получение общедоступного и бесплатного дошкольного, начального общего, основного общего, среднего общего образования в муниципальных общеобразовательных организациях и финансовое обеспечение дополнительного образования детей в муниципальных общеобразовательных организациях – 91744,0 тыс. руб.;
- Субвенции на финансовое обеспечение государственных гарантий реализации прав на получение общедоступного и бесплатного дошкольного образования в муниципальных дошкольных образовательных организациях – 81884 тыс. руб.

2017 год:

1 Дотации бюджетам городских округов на выравнивание бюджетной обеспеченности:
- Дотации из областного бюджета на выравнивание бюджетной обеспеченности поселений –2365 тыс. руб.;
- Дотации из областного бюджета на выравнивание бюджетной обеспеченности городских округов – 2007 тыс. руб.

2 Прочие субсидии бюджетам городских округов:
- Субсидии на осуществление мероприятий по организации питания в муниципальных общеобразовательных организациях – 16539,0 тыс. руб.;
- Субсидии на выравнивание обеспеченности муниципальных районов (городских округов) по реализации ими их отдельных расходных обязательств –130868,0 тыс. руб.;
- Субсидии на организацию отдыха детей в каникулярное время – 8 942,2 тыс. руб.

3 Прочие субвенции бюджетам городских округов:
- Субвенции на финансовое обеспечение государственных гарантий реализации прав на получение общедоступного и бесплатного дошкольного, начального общего, основного общего, среднего общего образования в муниципальных общеобразовательных организациях и финансовое обеспечение дополнительного образования детей в муниципальных общеобразовательных организациях – 99311,0 тыс. руб.;
- Субвенции на финансовое обеспечение государственных гарантий реализации прав на получение общедоступного и бесплатного дошкольного образования в муниципальных дошкольных образовательных организациях – 90218 тыс. руб.

Приложение № 4
к решению Думы городского
округа Красноуральск
от 15 сентября 2015 года № 414

Перечень
главных администраторов доходов местного бюджета

Но-мер стро-ки	Код бюджетной классификации		Наименование главного администратора доходов местного бюджета
	глав-ного ад-ми-нист-ратора до-хо-дов	доходов местного бюджета	
1	2	3	4
1	039		Территориальные комиссии по делам несовершеннолетних и защите их прав Северного управленческого округа
2	039	1 16 90040 04 0000 140	Прочие поступления от денежных взысканий (штрафов) и иных сумм в возмещение ущерба, зачисляемые в бюджеты городских округов
3	048		Департамент Федеральной службы по надзору в сфере природопользования по Уральскому федеральному округу
4	048	1 12 01010 01 6000 120	Плата за выбросы загрязняющих веществ в атмосферный воздух стационарными объектами
5	048	1 12 01020 01 6000 120	Плата за выбросы загрязняющих веществ в атмосферный воздух передвижными объектами
6	048	1 12 01030 01 6000 120	Плата за сбросы загрязняющих веществ в водные объекты
7	048	1 12 01040 01 6000 120	Плата за размещение отходов производства и потребления
8	100		Управление Федерального казначейства по Свердловской области
9	100	1 03 02230 01 0000 110	Доходы от уплаты акцизов на дизельное топливо, подлежащие распределению между бюджетами субъектов Российской Федерации и местными бюджетами с учетом установленных дифференцированных нормативов отчислений в местные бюджеты
10	100	1 03 02240 01 0000 110	Доходы от уплаты акцизов на моторные масла для дизельных и (или) карбюраторных (инжекторных) двигателей, подлежащие распределению между бюджетами субъектов Российской Федерации и местными бюджетами с учетом установленных дифференцированных нормативов отчислений в местные бюджеты
11	100	1 03 02250 01 0000 110	Доходы от уплаты акцизов на автомобильный бензин, подлежащие распределению между бюджетами субъектов Российской Федерации и местными бюджетами с учетом установленных дифференцированных нормативов отчислений в местные бюджеты
12	100	1 03 02260 01 0000 110	Доходы от уплаты акцизов на прямогонный бензин, подлежащие распределению между бюджетами субъектов Российской Федерации и местными бюджетами с учетом установленных дифференцированных нормативов отчислений в местные бюджеты
13	141		Управление Федеральной службы по надзору в сфере защиты прав потребителей и благополучия человека по Свердловской области
14	141	1 16 25050 01 6000 140	Денежные взыскания (штрафы) за нарушение законодательства в области охраны окружающей среды
15	141	1 16 28000 01 6000 140	Денежные взыскания (штрафы) за нарушение законодательства в области обеспечения санитарно- эпидемиологического благополучия человека и законодательства в сфере защиты прав потребителей
16	141	116 90040 04 6000 140	Прочие поступления от денежных взысканий (штрафов) и иных сумм в возмещение ущерба, зачисляемые в бюджеты городских округов
17	182		Управление Федеральной налоговой службы по Свердловской области
18	182	1 01 02000 01 0000 110*	Налог на доходы физических лиц
19	182	1 05 02000 02 0000 110*	Единый налог на вмененный доход для отдельных видов деятельности
20	182	1 05 04000 02 0000 110*	Налог, взимаемый в связи с применением патентной системы налогообложения
21	182	1 06 01020 04 0000 110	Налог на имущество физических лиц, взимаемый по ставкам, применяемым к объектам налогообложения, расположенным в границах городских округов
22	182	1 06 06032 04 0000 110	Земельный налог с организаций, обладающих земельным участком, расположенным в границах городских округов
23	182	1 06 06042 04 0000 110	Земельный налог с физических лиц, обладающих земельным участком, расположенным в границах городских округов
24	182	1 08 03010 01 1000 110	Государственная пошлина по делам, рассматриваемым в судах общей юрисдикции, мировыми судьями (за исключением Верховного Суда Российской Федерации) (сумма платежа (перерасчеты, недоимка и задолженность по соответствующему платежу, в том числе по отмененному)
25	182	1 09 04052 04 0000 110	Земельный налог (по обязательствам, возникшим до 1 января 2006года), мобилизуемый на территориях городских округов
26	182	1 09 07052 04 0000 110	Прочие местные налоги и сборы, мобилизуемые на территориях городских округов
27	188		Главное управление Министерства внутренних дел Российской Федерации по Свердловской области
28	188	1 16 08010 01 6000 140	Денежные взыскания (штрафы) за административные правонарушения в области государственного регулирования производства и оборота этилового спирта, алкогольной, спиртосодержащей продукции
29	188	1 16 30000 01 0000 140*	Денежные взыскания (штрафы) за правонарушения в области дорожного движения
30	188	1 16 90040 04 6000 140	Прочие поступления от денежных взысканий (штрафов) и иных сумм в возмещение ущерба, зачисляемые в бюджеты городских округов
31	321		Управление Федеральной службы государственной регистрации, кадастра и картографии по Свердловской области
32	321	1 16 25060 01 6000 140	Денежные взыскания (штрафы) за нарушение земельного законодательства
33	322		Управление Федеральной службы судебных приставов по Свердловской области

Продолжение на стр. 20

Продолжение. Начало на стр. 19

34	322	1 16 21040 04 6000 140	Денежные взыскания (штрафы) и иные суммы, взыскиваемые с лиц, виновных в совершении преступлений, и в возмещение ущерба имуществу, зачисляемые в бюджеты городских округов
35	901		Администрация городского округа Красноуральск
36	901	1 08 07150 01 0000 110	Государственная пошлина за выдачу разрешения на установку рекламной конструкции
37	901	1 08 07150 01 1000 110	Государственная пошлина за выдачу разрешения на установку рекламной конструкции (сумма платежа (перерасчеты, недоимка и задолженность по соответствующему платежу, в том числе по отмененному)
38	901	1 11 05012 04 0001 120	Доходы, получаемые в виде арендной платы за земельные участки, государственная собственность на которые не разграничена и которые расположены в границах городских округов, а также средства от продажи права на заключение договоров аренды указанных земельных участков (доходы, получаемые в виде арендной платы за указанные земельные участки)
39	901	1 11 05024 04 0001 120	Доходы, получаемые в виде арендной платы, а также средства от продажи права на заключение договоров аренды за земли, находящиеся в собственности городских округов (за исключением земельных участков муниципальных бюджетных и автономных учреждений) (доходы, получаемые в виде арендной платы за указанные земельные участки)
40	901	1 11 05074 04 0003 120	Доходы от сдачи в аренду имущества, составляющего казну городских округов (за исключением земельных участков) (доходы от сдачи в аренду объектов нежилого фонда городских округов, находящихся в казне городских округов и не являющихся памятниками истории, культуры и градостроительства)
41	901	1 11 05074 04 0004 120	Доходы от сдачи в аренду имущества, составляющего казну городских округов (за исключением земельных участков) (плата за пользование жилыми помещениями (плата за наём) муниципального жилищного фонда, находящегося в казне городских округов)
42	901	1 11 05074 04 0008 120	Доходы от сдачи в аренду имущества, составляющего казну городских округов (за исключением земельных участков) (доходы по договорам на установку и эксплуатацию рекламной конструкции на недвижимом имуществе, находящемся в казне городских округов)
43	901	1 11 05074 04 0010 120	Доходы от сдачи в аренду имущества, составляющего казну городских округов (за исключением земельных участков) (доходы от сдачи в аренду движимого имущества, находящегося в казне городских округов)
44	901	1 13 01994 04 0004 130	Прочие доходы от оказания платных услуг (работ) получателями средств бюджетов городских округов (прочие доходы от оказания платных услуг (работ)
45	901	1 13 02994 04 0001 130	Прочие доходы от компенсации затрат бюджетов городских округов (возврат дебиторской задолженности прошлых лет)
46	901	1 14 02042 04 0000 440	Доходы от реализации имущества, находящегося в оперативном управлении учреждений, находящихся в ведении органов управления городских округов (за исключением имущества муниципальных бюджетных и автономных учреждений), в части реализации материальных запасов по указанному имуществу
47	901	1 14 02043 04 0001 410	Доходы от реализации иного имущества, находящегося в собственности городских округов (за исключением имущества муниципальных бюджетных и автономных учреждений, а также имущества муниципальных унитарных предприятий, в том числе казенных), в части реализации основных средств по указанному имуществу (доходы от реализации объектов нежилого фонда)
48	901	1 14 02043 04 0000 440	Доходы от реализации иного имущества, находящегося в собственности городских округов (за исключением имущества муниципальных бюджетных и автономных учреждений, а также имущества муниципальных унитарных предприятий, в том числе казенных), в части реализации материальных запасов по указанному имуществу
49	901	1 14 06012 04 0000 430	Доходы от продажи земельных участков, государственная собственность на которые не разграничена и которые расположены в границах городских округов
50	901	1 14 06024 04 0000430	Доходы от продажи земельных участков, находящихся в собственности городских округов (за исключением земельных участков муниципальных бюджетных и автономных учреждений)
51	901	1 16 18040 04 0000 140	Денежные взыскания (штрафы) за нарушение бюджетного законодательства (в части бюджетов городских округов)
52	901	1 16 32000 04 0000 140	Денежные взыскания, налагаемые в возмещение ущерба, причиненного в результате незаконного или нецелевого использования бюджетных средств (в части бюджетов городских округов)
53	901	1 16 51020 02 0000 140	Денежные взыскания (штрафы), установленные законами субъектов Российской Федерации за несоблюдение муниципальных правовых актов, зачисляемые в бюджеты городских округов
54	901	1 16 90040 04 0000 140	Прочие поступления от денежных взысканий (штрафов) и иных сумм в возмещение ущерба, зачисляемые в бюджеты городских округов
55	901	1 17 05040 04 0000 180	Прочие неналоговые доходы бюджетов городских округов
56	901	2 02 02009 04 0000 151	Субсидии бюджетам городских округов на государственную поддержку малого и среднего предпринимательства, включая крестьянские (фермерские) хозяйства
57	901	2 02 02999 04 0000 151	Прочие субсидии бюджетам городских округов
58	901	2 02 03024 04 0000 151	Субвенции бюджетам городских округов на выполнение передаваемых полномочий субъектов Российской Федерации
59	901	2 02 03999 04 0000 151	Прочие субвенции бюджетам городских округов
60	901	2 02 04081 04 0000 151	Межбюджетные трансферты, передаваемые бюджетам городских округов на финансовое обеспечение мероприятий по временному социально-бытовому обустройству лиц, вынужденно покинувших территорию Украины и находящихся в пунктах временного размещения
61	901	2 02 04999 04 0000 151	Прочие межбюджетные трансферты, передаваемые бюджетам городских округов
62	901	2 07 04050 04 0000 180	Прочие безвозмездные поступления в бюджеты городских округов
63	901	2 18 04020 04 0000 180	Доходы бюджетов городских округов от возврата автономными учреждениями остатков субсидий прошлых лет
64	901	2 19 04000 04 0000 151	Возврат остатков субсидий, субвенций и иных межбюджетных трансфертов, имеющих целевое назначение, прошлых лет из бюджетов городских округов
65	903		Муниципальное казенное учреждение «Управление жилищно-коммунального хозяйства и энергетики» городского округа Красноуральск»
66	903	1 16 90040 04 0000 140	Прочие поступления от денежных взысканий (штрафов) и иных сумм в возмещение ущерба, зачисляемые в бюджеты городских округов
67	903	1 13 02994 04 0001 130	Прочие доходы от компенсации затрат бюджетов городских округов (возврат дебиторской задолженности прошлых лет)
68	903	1 13 02994 04 0003 130	Прочие доходы от компенсации затрат бюджетов городских округов (прочие доходы)
69	903	2 02 02999 04 0000 151	Прочие субсидии бюджетам городских округов
70	903	2 02 03001 04 0000 151	Субвенции бюджетам городских округов на оплату жилищно-коммунальных услуг отдельным категориям граждан
71	903	2 02 03022 04 0000 151	Субвенции бюджетам городских округов на предоставление гражданам субсидий на оплату жилого помещения и коммунальных услуг
72	903	2 02 03024 04 0000 151	Субвенции бюджетам городских округов на выполнение передаваемых полномочий субъектов Российской Федерации
73	903	2 02 04999 04 0000 151	Прочие межбюджетные трансферты, передаваемые бюджетам городских округов
74	903	2 18 04010 04 0000 180	Доходы бюджетов городских округов от возврата бюджетными учреждениями остатков субсидий прошлых лет
75	903	2 19 04000 04 0000 151	Возврат остатков субсидий, субвенций и иных межбюджетных трансфертов, имеющих целевое назначение, прошлых лет из бюджетов городских округов
76	906		Муниципальное казенное учреждение «Управление образования городского округа Красноуральск»
77	906	1 13 01994 04 0004 130	Прочие доходы от оказания платных услуг (работ) получателями средств бюджетов городских округов (прочие доходы от оказания платных услуг (работ)
78	906	1 13 02994 04 0001 130	Прочие доходы от компенсации затрат бюджетов городских округов (возврат дебиторской задолженности прошлых лет)
79	906	1 13 02994 04 0003 130	Прочие доходы от компенсации затрат бюджетов городских округов (прочие доходы)
80	906	2 02 02999 04 0000 151	Прочие субсидии бюджетам городских округов
81	906	2 02 03999 04 0000 151	Прочие субвенции бюджетам городских округов
82	906	2 02 04999 04 0000 151	Прочие межбюджетные трансферты, передаваемые бюджетам городских округов
83	906	2 07 04050 04 0000 180	Прочие безвозмездные поступления в бюджеты городских округов
84	906	2 18 04010 04 0000 180	Доходы бюджетов городских округов от возврата бюджетными учреждениями остатков субсидий прошлых лет
85	906	2 18 04020 04 0000 180	Доходы бюджетов городских округов от возврата автономными учреждениями остатков субсидий прошлых лет
86	906	2 19 04000 04 0000 151	Возврат остатков субсидий, субвенций и иных межбюджетных трансфертов, имеющих целевое назначение, прошлых лет из бюджетов городских округов
87	908		Муниципальное казенное учреждение «Управление культуры городского округа Красноуральск»
88	908	1 13 02994 04 0003 130	Прочие доходы от компенсации затрат бюджетов городских округов (прочие доходы)
89	908	2 02 02051 04 0000 151	Субсидии бюджетам городских округов на реализацию федеральных целевых программ
90	908	2 02 02999 04 0000 151	Прочие субсидии бюджетам городских округов
91	908	2 02 04025 04 0000 151	Межбюджетные трансферты, передаваемые бюджетам городских округов на комплектование книжных фондов библиотек муниципальных образований
92	908	2 02 04999 04 0000 151	Прочие межбюджетные трансферты, передаваемые бюджетам городских округов
93	908	2 18 04010 04 0000 180	Доходы бюджетов городских округов от возврата бюджетными учреждениями остатков субсидий прошлых лет
94	908	2 18 04020 04 0000 180	Доходы бюджетов городских округов от возврата автономными учреждениями остатков субсидий прошлых лет
95	908	2 19 04000 04 0000 151	Возврат остатков субсидий, субвенций и иных межбюджетных трансфертов, имеющих целевое назначение, прошлых лет из бюджетов городских округов
96	912		Дума городского округа Красноуральск
97	912	1 13 02994 04 0001 130	Прочие доходы от компенсации затрат бюджетов городских округов (возврат дебиторской задолженности прошлых лет)
98	913		Контрольный орган городского округа Красноуральск
99	913	1 13 02994 04 0001 130	Прочие доходы от компенсации затрат бюджетов городских округов (возврат дебиторской задолженности прошлых лет)
100	915		Муниципальное казенное учреждение «Управление физической культуры и спорта городского округа Красноуральск»
101	915	1 13 02994 04 0001 130	Прочие доходы от компенсации затрат бюджетов городских округов (возврат дебиторской задолженности прошлых лет)
102	915	1 13 02994 04 0003 130	Прочие доходы от компенсации затрат бюджетов городских округов (прочие доходы)
103	915	2 02 02999 04 0000 151	Прочие субсидии бюджетам городских округов
104	915	2 02 04999 04 0000 151	Прочие межбюджетные трансферты, передаваемые бюджетам городских округов
105	915	2 18 04010 04 0000 180	Доходы бюджетов городских округов от возврата бюджетными учреждениями остатков субсидий прошлых лет
106	915	2 18 04020 04 0000 180	Доходы бюджетов городских округов от возврата автономными учреждениями остатков субсидий прошлых лет
107	915	2 19 04000 04 0000 151	Возврат остатков субсидий, субвенций и иных межбюджетных трансфертов, имеющих целевое назначение, прошлых лет из бюджетов городских округов
108	919		Финансовое управление администрации городского округа Красноуральск
109	919	1 16 32000 04 0000 140	Денежные взыскания, налагаемые в возмещение ущерба, причиненного в результате незаконного или нецелевого использования бюджетных средств (в части бюджетов городских округов)
110	919	1 17 01040 04 0000 180	Невыясненные поступления, зачисляемые в бюджеты городских округов
111	919	1 18 04200 04 0000 151	Перечисления из бюджетов городских округов по решениям о взыскании средств, предоставленных из иных бюджетов бюджетной системы Российской Федерации
112	919	2 02 01001 04 0000 151	Дотации бюджетам городских округов на выравнивание бюджетной обеспеченности
113	919	2 02 02999 04 0000 151	Прочие субсидии бюджетам городских округов
114	919	2 08 04000 04 0000 180	Перечисления из бюджетов городских округов (в бюджеты городских округов) для осуществления возврата (зачета) излишне уплаченных или излишне взысканных сумм налогов, сборов и иных платежей, а также сумм процентов за несвоевременное осуществление такого возврата и процентов, начисленных на излишне взысканные суммы

* Примечание. В части доходов, зачисляемых в местный бюджет.

Приложение № 5
к решению Думы городского
округа Красноуральск
от 15 сентября 2015 года № 414

Распределение бюджетных ассигнований местного бюджета по разделам, подразделам, целевым статьям (муниципальным программам городского округа Красноуральск и непрограммным направлениям деятельности), группам и подгруппам видов расходов классификации расходов бюджетов на 2015 год

Номер строки	Наименование раздела, подраздела, целевой статьи или вида расходов	Код			Сумма, в рублях
		раздела, подраздела	целевой статьи	вида расходов	
1	2	3	4	5	6
1	ОБЩЕГОСУДАРСТВЕННЫЕ ВОПРОСЫ	0100			76 053 602,53
2	Функционирование высшего должностного лица субъекта Российской Федерации и муниципального образования	0102			2 112 100,00
3	Непрограммные направления расходов	0102	7000000		2 112 100,00
4	Глава городского округа	0102	7001101		2 112 100,00
5	Расходы на выплаты персоналу государственных (муниципальных) органов	0102	7001101	120	2 112 100,00
6	Функционирование законодательных (представительных) органов государственной власти и представительных органов муниципальных образований	0103			2 544 900,00
7	Непрограммные направления расходов	0103	7000000		2 544 900,00
8	Обеспечение деятельности органов местного самоуправления (органов местной администрации) (центральный аппарат)	0103	7001001		2 544 900,00
9	Расходы на выплаты персоналу государственных (муниципальных) органов	0103	7001001	120	1 745 800,00
10	Иные закупки товаров, работ и услуг для обеспечения государственных (муниципальных) нужд	0103	7001001	240	799 100,00
11	Функционирование Правительства Российской Федерации, высших исполнительных органов государственной власти субъектов Российской Федерации, местных администраций	0104			22 742 227,00
12	Непрограммные направления расходов	0104	7000000		22 742 227,00
13	Обеспечение деятельности органов местного самоуправления (органов местной администрации) (центральный аппарат)	0104	7001001		20 599 227,00
14	Расходы на выплаты персоналу государственных (муниципальных) органов	0104	7001001	120	20 599 227,00
15	Глава Администрации городского округа	0104	7001102		2 143 000,00
16	Расходы на выплаты персоналу государственных (муниципальных) органов	0104	7001102	120	2 143 000,00
17	Обеспечение деятельности финансовых, налоговых и таможенных органов и органов финансового (финансово-бюджетного) надзора	0106			9 477 757,40
18	Муниципальная программа "Управление финансами городского округа Красноуральск на 2015-2020 годы"	0106	1200000		7 387 000,00
19	Подпрограмма 5 "Обеспечение реализации муниципальной программы "Управление финансами городского округа Красноуральск на 2015 - 2020 годы"	0106	1250000		7 387 000,00
20	Обеспечение деятельности органов местного самоуправления (органов местной администрации) (центральный аппарат)	0106	1251001		7 387 000,00
21	Расходы на выплаты персоналу государственных (муниципальных) органов	0106	1251001	120	6 062 091,00
22	Иные закупки товаров, работ и услуг для обеспечения государственных (муниципальных) нужд	0106	1251001	240	1 324 909,00
23	Непрограммные направления расходов	0106	7000000		2 090 757,40
24	Обеспечение деятельности органов местного самоуправления (органов местной администрации) (центральный аппарат)	0106	7001001		1 428 988,20
25	Расходы на выплаты персоналу государственных (муниципальных) органов	0106	7001001	120	1 113 262,20
26	Иные закупки товаров, работ и услуг для обеспечения государственных (муниципальных) нужд	0106	7001001	240	312 726,00
27	Уплата налогов, сборов и иных платежей	0106	7001001	850	3 000,00
28	Председатель Контрольного органа городского округа	0106	7001103		661 769,20
29	Расходы на выплаты персоналу государственных (муниципальных) органов	0106	7001103	120	661 769,20
30	Резервные фонды	0111			446 200,00
31	Непрограммные направления расходов	0111	7000000		446 200,00
32	Резервный фонд Администрации городского округа	0111	7001002		446 200,00
33	Резервные средства	0111	7001002	870	446 200,00
34	Другие общегосударственные вопросы	0113			38 730 418,13
35	Муниципальная программа "Развитие муниципальной службы в городском округе Красноуральск" на 2015-2020 годы	0113	0100000		1 019 770,00
36	Профессиональная подготовка, переподготовка, повышение квалификации муниципальных служащих	0113	0101105		294 380,00
37	Расходы на выплаты персоналу государственных (муниципальных) органов	0113	0101105	120	130 700,00
38	Иные закупки товаров, работ и услуг для обеспечения государственных (муниципальных) нужд	0113	0101105	240	163 680,00
39	Мероприятия по развитию муниципальной службы	0113	0101106		725 390,00
40	Расходы на выплаты персоналу государственных (муниципальных) органов	0113	0101106	120	20 000,00
41	Иные закупки товаров, работ и услуг для обеспечения государственных (муниципальных) нужд	0113	0101106	240	705 390,00
42	Муниципальная программа "Управление муниципальной собственностью городского округа Красноуральск" на 2015-2020 годы	0113	0500000		1 200 000,00
43	Мероприятия по осуществлению кадастровых и оценочных работ на объекты недвижимости	0113	0501108		1 200 000,00
44	Иные закупки товаров, работ и услуг для обеспечения государственных (муниципальных) нужд	0113	0501108	240	1 200 000,00

Продолжение на стр. 21

Продолжение. Начало на стр. 20

45	Муниципальная программа "Развитие жилищно-коммунального хозяйства и повышение энергетической эффективности в городском округе Красноуральск на 2015-2020 годы"	0113	1100000		1 448 940,00
46	Подпрограмма 7 "Развитие и благоустройство отдаленных жилых районов городского округа Красноуральск"	0113	1170000		1 448 940,00
47	Содержание советов ТОС и старост поселков	0113	1171110		1 448 940,00
48	Иные закупки товаров, работ и услуг для обеспечения государственных (муниципальных) нужд	0113	1171110	240	1 448 940,00
49	Непрограммные направления расходов	0113	7000000		35 061 708,13
50	Выполнение функций в сфере хозяйственного и транспортного обслуживания	0113	7001003		8 757 760,01
51	Расходы на выплаты персоналу казенных учреждений	0113	7001003	110	2 635 067,00
52	Иные закупки товаров, работ и услуг для обеспечения государственных (муниципальных) нужд	0113	7001003	240	6 104 286,54
53	Субсидии бюджетным учреждениям	0113	7001003	610	13 406,47
54	Уплата налогов, сборов и иных платежей	0113	7001003	850	5 000,00
55	Исполнение муниципальных гарантий городского округа	0113	7001004		10 000 000,00
56	Исполнение государственных (муниципальных) гарантий без права регрессного требования гаранта к принципалу или уступки гаранту прав требования бенефициара к принципалу	0113	7001004	840	10 000 000,00
57	Исполнение судебных актов по искам к городскому округу Красноуральск о возмещении вреда, причиненного гражданину или юридическому лицу в результате незаконных действий (бездействия) органов местного самоуправления либо должностных лиц этих органов, и о присуждении компенсации за нарушение права на исполнение судебного акта в разумный срок	0113	7001009		1 749 810,22
58	Исполнение судебных актов	0113	7001009	830	1 749 810,22
59	Выполнение других обязательств государства	0113	7001104		1 544 325,00
60	Иные закупки товаров, работ и услуг для обеспечения государственных (муниципальных) нужд	0113	7001104	240	1 479 325,00
61	Уплата налогов, сборов и иных платежей	0113	7001104	850	65 000,00
62	Выплата пенсии за выслугу лет лицам, замещавшим муниципальные должности и муниципальные должности муниципальной службы	0113	7001908		3 280 800,00
63	Социальные выплаты гражданам, кроме публичных нормативных социальных выплат	0113	7001908	320	3 280 800,00
64	Резервный фонд Правительства Свердловской области	0113	7004070		4 057 412,90
65	Иные закупки товаров, работ и услуг для обеспечения государственных (муниципальных) нужд	0113	7004070	240	4 057 412,90
66	Осуществление государственного полномочия Свердловской области по определению перечня должностных лиц, уполномоченных составлять протоколы об административных правонарушениях, предусмотренных законом Свердловской области	0113	7004110		100,00
67	Иные закупки товаров, работ и услуг для обеспечения государственных (муниципальных) нужд	0113	7004110	240	100,00
68	Осуществление государственного полномочия Свердловской области по созданию административных комиссий	0113	7004120		91 900,00
69	Иные закупки товаров, работ и услуг для обеспечения государственных (муниципальных) нужд	0113	7004120	240	91 900,00
70	Осуществление государственных полномочий органами местного самоуправления по хранению, комплектованию, учету и использованию архивных документов, относящихся к государственной собственности Свердловской области	0113	7004610		182 000,00
71	Иные закупки товаров, работ и услуг для обеспечения государственных (муниципальных) нужд	0113	7004610	240	182 000,00
72	Финансовое обеспечение мероприятий по временному социально-бытовому обустройству граждан Украины и лиц без гражданства, постоянно проживавших на территории Украины, прибывших на территорию Российской Федерации в экстренном массовом порядке и находящихся в пунктах временного размещения на территории Свердловской области,за счет средств федерального бюджета	0113	7005224		5 397 600,00
73	Иные закупки товаров, работ и услуг для обеспечения государственных (муниципальных) нужд	0113	7005224	240	5 397 600,00
74	НАЦИОНАЛЬНАЯ БЕЗОПАСНОСТЬ И ПРАВООХРАНИТЕЛЬНАЯ ДЕЯТЕЛЬНОСТЬ	0300			4 669 895,89
75	Защита населения и территории от чрезвычайных ситуаций природного и техногенного характера, гражданская оборона	0309			3 118 008,89
76	Муниципальная программа "Безопасность жизнедеятельности населения городского округа Красноуральск" на 2015-2020 годы	0309	1500000		3 118 008,89
77	Подпрограмма 1 «Обеспечение мероприятий ГО и ЧС на территории городского округа Красноуральск»	0309	1510000		3 118 008,89
78	Мероприятия по предупреждению и ликвидации аварийных и чрезвычайных ситуаций, безопасности людей на водных объектах	0309	1511205		253 600,00
79	Иные закупки товаров, работ и услуг для обеспечения государственных (муниципальных) нужд	0309	1511205	240	184 990,00
80	Субсидии автономным учреждениям	0309	1511205	620	68 610,00
81	Обеспечение деятельности Единой дежурно - диспетчерской службы	0309	1511206		2 457 208,89
82	Расходы на выплаты персоналу казенных учреждений	0309	1511206	110	1 920 042,01
83	Иные закупки товаров, работ и услуг для обеспечения государственных (муниципальных) нужд	0309	1511206	240	537 166,88
84	Обеспечение выполнения мероприятий по своевременному оповещению населения об угрозе чрезвычайной ситуации	0309	1511211		407 200,00
85	Иные закупки товаров, работ и услуг для обеспечения государственных (муниципальных) нужд	0309	1511211	240	407 200,00
86	Обеспечение пожарной безопасности	0310			1 065 000,00
87	Муниципальная программа "Безопасность жизнедеятельности населения городского округа Красноуральск" на 2015-2020 годы	0310	1500000		1 065 000,00
88	Подпрограмма 2 «Обеспечение пожарной безопасности на территории городского округа Красноуральск»	0310	1520000		1 065 000,00
89	Мероприятия по обеспечению пожарной безопасности объектов и территории городского округа	0310	1521207		1 035 000,00
90	Иные закупки товаров, работ и услуг для обеспечения государственных (муниципальных) нужд	0310	1521207	240	520 530,00
91	Субсидии бюджетным учреждениям	0310	1521207	610	472 470,00
92	Субсидии автономным учреждениям	0310	1521207	620	42 000,00
93	Деятельность добровольной пожарной охраны на территории городского округа	0310	1521208		30 000,00
94	Иные закупки товаров, работ и услуг для обеспечения государственных (муниципальных) нужд	0310	1521208	240	30 000,00
95	Другие вопросы в области национальной безопасности и правоохранительной деятельности	0314			486 887,00
96	Муниципальная программа "Развитие культуры и молодежной политики городского округа Красноуральск" на 2015-2020 годы	0314	1400000		177 800,00
97	Подпрограмма 7 "Профилактика терроризма и экстремизма в городском округе Красноуральск"	0314	1470000		127 800,00
98	Реализация мероприятий по профилактике экстремизма	0314	1471204		127 800,00
99	Иные закупки товаров, работ и услуг для обеспечения государственных (муниципальных) нужд	0314	1471204	240	127 800,00
100	Подпрограмма 9 "Гармонизация межнациональных и межконфессиональных отношений в городском округе Красноуральск"	0314	1490000		50 000,00
101	Мероприятия, направленные на укрепление межнациональных и межконфессиональных отношений на территории городского округа	0314	1491212		50 000,00
102	Иные закупки товаров, работ и услуг для обеспечения государственных (муниципальных) нужд	0314	1491212	240	50 000,00
103	Муниципальная программа "Безопасность жизнедеятельности населения городского округа Красноуральск" на 2015-2020 годы	0314	1500000		309 087,00
104	Подпрограмма 3 «Профилактика правонарушений на территории городского округа Красноуральск»	0314	1530000		309 087,00
105	Мероприятия по развитию сети видеонаблюдения в городском округе	0314	1531209		96 200,00
106	Иные закупки товаров, работ и услуг для обеспечения государственных (муниципальных) нужд	0314	1531209	240	96 200,00
107	Деятельность добровольной народной дружины на территории городского округа	0314	1531210		212 887,00
108	Иные закупки товаров, работ и услуг для обеспечения государственных (муниципальных) нужд	0314	1531210	240	212 887,00
109	НАЦИОНАЛЬНАЯ ЭКОНОМИКА	0400			26 709 619,25
110	Сельское хозяйство и рыболовство	0405			198 300,00
111	Муниципальная программа "Развитие жилищно-коммунального хозяйства и повышение энергетической эффективности в городском округе Красноуральск на 2015-2020 годы"	0405	1100000		198 300,00
112	Подпрограмма 6 "Комплексное благоустройство и озеленение территории городского округа Красноуральск"	0405	1160000		198 300,00
113	Осуществление государственного полномочия Свердловской области по организации проведения мероприятий по отлову и содержанию безнадзорных собак	0405	11642П0		198 300,00
114	Иные закупки товаров, работ и услуг для обеспечения государственных (муниципальных) нужд	0405	11642П0	240	198 300,00
115	Водное хозяйство	0406			10 000,00
116	Муниципальная программа "Экология и природные ресурсы городского округа Красноуральск" на 2015-2020 годы	0406	0700000		10 000,00
117	Подпрограмма 1 "Водные ресурсы городского округа Красноуральск" на период до 2020 года	0406	0710000		10 000,00
118	Мониторинг качества воды в водных объектах городского округа	0406	0711306		10 000,00
119	Иные закупки товаров, работ и услуг для обеспечения государственных (муниципальных) нужд	0406	0711306	240	10 000,00
120	Лесное хозяйство	0407			199 000,00
121	Муниципальная программа "Экология и природные ресурсы городского округа Красноуральск" на 2015-2020 годы	0407	0700000		199 000,00
122	Подпрограмма 2 "Городские леса городского округа Красноуральск" на период до 2020 года	0407	0720000		199 000,00
123	Охрана и защита городских лесов	0407	0721307		199 000,00
124	Иные закупки товаров, работ и услуг для обеспечения государственных (муниципальных) нужд	0407	0721307	240	199 000,00
125	Транспорт	0408			800 000,00
126	Непрограммные направления расходов	0408	7000000		800 000,00
127	Мероприятия по организации транспортного обслуживания населения	0408	7001311		800 000,00
128	Субсидии юридическим лицам (кроме некоммерческих организаций), индивидуальным предпринимателям, физическим лицам	0408	7001311	810	800 000,00
129	Дорожное хозяйство (дорожные фонды)	0409			21 097 519,25
130	Муниципальная программа "Повышение безопасности дорожного движения на территории городского округа Красноуральск" на 2015-2020 годы	0409	0200000		1 097 519,25
131	Развитие системы организации движения транспортных средств и пешеходов,повышение безопасности дорожных условий	0409	0201405		1 097 519,25
132	Иные закупки товаров, работ и услуг для обеспечения государственных (муниципальных) нужд	0409	0201405	240	672 519,25
133	Субсидии бюджетным учреждениям	0409	0201405	610	425 000,00
134	Муниципальная программа "Развитие и обеспечение сохранности сети автомобильных дорог на территории городского округа Красноуральск" на 2015-2020 годы	0409	0300000		20 000 000,00
135	Содержание автомобильных дорог общего пользования местного значения и искусственных сооружений на них в границах городского округа	0409	0301401		16 500 000,00
136	Субсидии бюджетным учреждениям	0409	0301401	610	16 500 000,00
137	Ремонт автомобильных дорог общего пользования местного значения и искусственных сооружений на них в границах городского округа	0409	0301402		2 500 000,00
138	Иные закупки товаров, работ и услуг для обеспечения государственных (муниципальных) нужд	0409	0301402	240	1 500 000,00
139	Субсидии бюджетным учреждениям	0409	0301402	610	1 000 000,00
140	Ремонт дворовых территорий многоквартирных домов и проездов к ним	0409	0301406		1 000 000,00
141	Иные закупки товаров, работ и услуг для обеспечения государственных (муниципальных) нужд	0409	0301406	240	1 000 000,00
142	Связь и информатика	0410			1 746 000,00
143	Муниципальная программа "Информационное общество городского округа Красноуральск" на 2015-2020 годы	0410	0600000		1 746 000,00
144	Создание программно-технологической инфраструктуры для предоставления муниципальных услуг в электронном виде	0410	0601302		1 184 272,00
145	Иные закупки товаров, работ и услуг для обеспечения государственных (муниципальных) нужд	0410	0601302	240	1 184 272,00
146	Развитие программно-технологической инфраструктуры органов местного самоуправления и муниципальных учреждений	0410	0601303		293 928,00
147	Иные закупки товаров, работ и услуг для обеспечения государственных (муниципальных) нужд	0410	0601303	240	293 928,00
148	Организация на базе муниципальных библиотек центров общественного доступа к сети Интернет	0410	0601304		170 000,00
149	Субсидии бюджетным учреждениям	0410	0601304	610	170 000,00
150	Мероприятия по информатизации городского округа	0410	0604140		97 800,00
151	Субсидии бюджетным учреждениям	0410	0604140	610	97 800,00
152	Другие вопросы в области национальной экономики	0412			2 658 800,00
153	Муниципальная программа "Подготовка градостроительной документации на территорию городского округа Красноуральск на 2015-2020 годы"	0412	0400000		199 800,00
154	Мероприятия по разработке документации по планировке территорий городского округа	0412	0401301		199 800,00
155	Иные закупки товаров, работ и услуг для обеспечения государственных (муниципальных) нужд	0412	0401301	240	199 800,00
156	Муниципальная программа "Управление муниципальной собственностью городского округа Красноуральск" на 2015-2020 годы	0412	0500000		1 874 200,00
157	Мероприятия по осуществлению кадастровых и оценочных работ на земельные участки	0412	0501109		1 874 200,00
158	Иные закупки товаров, работ и услуг для обеспечения государственных (муниципальных) нужд	0412	0501109	240	1 874 200,00
159	Муниципальная программа "Развитие субъектов малого и среднего предпринимательства в городском округе Красноуральск" на 2015-2020 годы	0412	1000000		584 800,00
160	Развитие системы поддержки малого и среднего предпринимательства на территории городского округа	0412	1001309		256 000,00
161	Субсидии некоммерческим организациям (за исключением государственных (муниципальных) учреждений)	0412	1001309	630	256 000,00
162	Развитие системы поддержки малого и среднего предпринимательства на территории городского округа за счет областного бюджета	0412	1004330		328 800,00
163	Субсидии некоммерческим организациям (за исключением государственных (муниципальных) учреждений)	0412	1004330	630	328 800,00
164	ЖИЛИЩНО-КОММУНАЛЬНОЕ ХОЗЯЙСТВО	0500			106 524 601,42
165	Жилищное хозяйство	0501			64 109 018,90
166	Муниципальная программа "Развитие жилищно-коммунального хозяйства и повышение энергетической эффективности в городском округе Красноуральск на 2015-2020 годы"	0501	1100000		61 059 018,90
167	Подпрограмма 3 "Повышение качества условий проживания населения на территории городского округа Красноуральск"	0501	1130000		54 205 344,36
168	Мероприятия по сносу жилья,признанного непригодным для проживания	0501	1131705		900 000,00
169	Субсидии бюджетным учреждениям	0501	1131705	610	900 000,00
170	Приобретение жилых помещений для переселения граждан из жилых помещений, признанных непригодными для проживания	0501	1136705		3 091 559,80
171	Бюджетные инвестиции	0501	1136705	410	3 091 559,80
172	Обеспечение мероприятий по переселению граждан из аварийного жилищного фонда с учетом необходимости развития малоэтажного жилищного строительства за счет средств, поступивших от государственной корпорации - Фонд содействия реформированию жилищно-коммунального хозяйства	0501	1139503		15 424 426,61
173	Бюджетные инвестиции	0501	1139503	410	15 424 426,61
174	Обеспечение мероприятий по переселению граждан из аварийного жилищного фонда с учетом необходимости развития малоэтажного жилищного строительства	0501	1139603		34 789 357,95
175	Бюджетные инвестиции	0501	1139603	410	34 789 357,95

Продолжение на стр. 22

Продолжение. Начало на стр. 21

176	Подпрограмма 4 "Улучшение жилищных условий граждан, проживающих в городском округе Красноуральск"	0501	1140000		6 853 674,54
177	Внесение платы организациям, действующим на территории городского округа в сфере управления и обслуживания многоквартирных домов с долей муниципальной собственности, на капитальный ремонт общего имущества собственников помещений многоквартирных домов соразмерно муниципальной доле собственности на это имущество	0501	1141706		1 806 129,40
178	Иные закупки товаров, работ и услуг для обеспечения государственных (муниципальных) нужд	0501	1141706	240	1 052 984,16
179	Субсидии бюджетным учреждениям	0501	1141706	610	753 145,24
180	Ремонт муниципальных жилых помещений и (или) приведение их в состояние, пригодное для проживания	0501	1141708		847 545,14
181	Иные закупки товаров, работ и услуг для обеспечения государственных (муниципальных) нужд	0501	1141708	240	547 545,14
182	Субсидии бюджетным учреждениям	0501	1141708	610	300 000,00
183	Техническое обследование жилых домов	0501	1141709		200 000,00
184	Иные закупки товаров, работ и услуг для обеспечения государственных (муниципальных) нужд	0501	1141709	240	200 000,00
185	Взнос региональному оператору на капитальный ремонт общего имущества в многоквартирном доме	0501	1141731		4 000 000,00
186	Иные закупки товаров, работ и услуг для обеспечения государственных (муниципальных) нужд	0501	1141731	240	4 000 000,00
187	Непрограммные направления расходов	0501	7000000		3 050 000,00
188	Мероприятия в области жилищного хозяйства	0501	7001724		3 050 000,00
189	Субсидии бюджетным учреждениям	0501	7001724	610	3 050 000,00
190	Коммунальное хозяйство	0502			12 446 336,50
191	Муниципальная программа "Развитие жилищно-коммунального хозяйства и повышение энергетической эффективности в городском округе Красноуральск на 2015-2020 годы"	0502	1100000		1 861 200,00
192	Подпрограмма 1 "Развитие и модернизация систем коммунальной инфраструктуры теплоснабжения, водоснабжения, водоотведения"	0502	1110000		1 676 200,00
193	Реконструкция уличных водопроводных сетей	0502	1111701		310 000,00
194	Субсидии бюджетным учреждениям	0502	1111701	610	310 000,00
195	Реконструкция уличных сетей теплоснабжения	0502	1111703		866 200,00
196	Иные закупки товаров, работ и услуг для обеспечения государственных (муниципальных) нужд	0502	1111703	240	866 200,00
197	Модернизация водонапорных башен	0502	1111704		500 000,00
198	Иные закупки товаров, работ и услуг для обеспечения государственных (муниципальных) нужд	0502	1111704	240	500 000,00
199	Подпрограмма 5 "Энергосбережение и повышение энергетической эффективности городского округа Красноуральск"	0502	1150000		185 000,00
200	Разработка схемы водоснабжения и водоотведения городского округа	0502	1151726		185 000,00
201	Иные закупки товаров, работ и услуг для обеспечения государственных (муниципальных) нужд	0502	1151726	240	185 000,00
202	Непрограммные направления расходов	0502	7000000		10 585 136,50
203	Исполнение судебных актов, предусматривающих обращение взыскания на средства местного бюджета по денежным обязательствам муниципальных казенных учреждений	0502	7001011		648 422,20
204	Исполнение судебных актов	0502	7001011	830	648 422,20
205	Приобретение стальных электросварных труб	0502	7001727		738 862,60
206	Иные закупки товаров, работ и услуг для обеспечения государственных (муниципальных) нужд	0502	7001727	240	738 862,60
207	Резервный фонд Правительства Свердловской области	0502	7004070		9 197 851,70
208	Бюджетные инвестиции	0502	7004070	410	9 197 851,70
209	Благоустройство	0503			8 145 133,11
210	Муниципальная программа "Развитие жилищно-коммунального хозяйства и повышение энергетической эффективности в городском округе Красноуральск на 2015-2020 годы"	0503	1100000		8 145 133,11
211	Подпрограмма 6 "Комплексное благоустройство и озеленение территории городского округа Красноуральск"	0503	1160000		7 790 133,11
212	Наружное освещение	0503	1161714		4 096 629,13
213	Иные закупки товаров, работ и услуг для обеспечения государственных (муниципальных) нужд	0503	1161714	240	3 351 577,80
214	Субсидии бюджетным учреждениям	0503	1161714	610	745 051,33
215	Озеленение	0503	1161715		1 210 000,00
216	Иные закупки товаров, работ и услуг для обеспечения государственных (муниципальных) нужд	0503	1161715	240	24 000,00
217	Субсидии бюджетным учреждениям	0503	1161715	610	1 186 000,00
218	Организация и содержание мест захоронения	0503	1161716		910 000,00
219	Субсидии бюджетным учреждениям	0503	1161716	610	910 000,00
220	Мероприятия по содержанию объектов благоустройства	0503	1161717		350 000,00
221	Субсидии бюджетным учреждениям	0503	1161717	610	350 000,00
222	Санитарная уборка и улучшение санитарного состояния территории городского округа	0503	1161718		1 073 503,98
223	Субсидии бюджетным учреждениям	0503	1161718	610	1 073 503,98
224	Мероприятия по благоустройству территории городского округа в соответствии с санитарно-эпидемиологическим законодательством	0503	1161719		150 000,00
225	Иные закупки товаров, работ и услуг для обеспечения государственных (муниципальных) нужд	0503	1161719	240	150 000,00
226	Подпрограмма 7 "Развитие и благоустройство отдаленных жилых районов городского округа Красноуральск"	0503	1170000		355 000,00
227	Обустройство источников нецентрализованного водоснабжения	0503	1171722		205 000,00
228	Иные закупки товаров, работ и услуг для обеспечения государственных (муниципальных) нужд	0503	1171722	240	205 000,00
229	Мероприятия по благоустройству территорий сельских населенных пунктов и частного сектора	0503	1171723		150 000,00
230	Иные закупки товаров, работ и услуг для обеспечения государственных (муниципальных) нужд	0503	1171723	240	150 000,00
231	Другие вопросы в области жилищно-коммунального хозяйства	0505			21 824 112,91
232	Муниципальная программа "Развитие жилищно-коммунального хозяйства и повышение энергетической эффективности в городском округе Красноуральск на 2015-2020 годы"	0505	1100000		11 707 491,08
233	Подпрограмма 5 "Энергосбережение и повышение энергетической эффективности городского округа Красноуральск"	0505	1150000		447 900,00
234	Приобретение и установка узлов учета тепловой энергии на границе балансовой ответственности тепловых сетей	0505	1151710		190 000,00
235	Иные закупки товаров, работ и услуг для обеспечения государственных (муниципальных) нужд	0505	1151710	240	190 000,00
236	Приобретение и замена насосного оборудования	0505	1151711		214 900,00
237	Иные закупки товаров, работ и услуг для обеспечения государственных (муниципальных) нужд	0505	1151711	240	214 900,00
238	Мероприятия по энергосбережению и повышению энергетической эффективности в муниципальной сфере	0505	1151712		23 000,00
239	Субсидии бюджетным учреждениям	0505	1151712	610	23 000,00
240	Мероприятия по энергосбережению и повышению энергетической эффективности в жилищной сфере	0505	1151713		20 000,00
241	Субсидии бюджетным учреждениям	0505	1151713	610	20 000,00
242	Подпрограмма 8 "Обеспечение реализации муниципальной программы " Развитие жилищно-коммунального хозяйства и повышение энергетической эффективности в городском округе Красноуральск на 2015-2020 годы"	0505	1180000		11 259 591,08
243	Обеспечение деятельности муниципального казенного учреждения	0505	1181005		11 259 591,08
244	Расходы на выплаты персоналу казенных учреждений	0505	1181005	110	9 937 709,08
245	Иные закупки товаров, работ и услуг для обеспечения государственных (муниципальных) нужд	0505	1181005	240	1 186 882,00
246	Уплата налогов, сборов и иных платежей	0505	1181005	850	135 000,00
247	Непрограммные направления расходов	0505	7000000		10 116 621,83
248	Исполнение судебных актов, предусматривающих обращение взыскания на средства местного бюджета по денежным обязательствам муниципальных казенных учреждений	0505	7001011		1 660 539,83
249	Исполнение судебных актов	0505	7001011	830	1 660 539,83
250	Приобретение навигационного оборудования и его техническое обслуживание	0505	7001728		119 999,00
251	Субсидии бюджетным учреждениям	0505	7001728	610	119 999,00
252	Другие вопросы в области жилищно-коммунального хозяйства	0505	7001729		5 882 229,33
253	Иные закупки товаров, работ и услуг для обеспечения государственных (муниципальных) нужд	0505	7001729	240	182 428,00
254	Субсидии бюджетным учреждениям	0505	7001729	610	5 699 801,33
255	Осуществление меры социальной поддержки по частичному освобождению от платы за коммунальные услуги за счет средств местного бюджета	0505	7001730		1 900 553,67
256	Субсидии юридическим лицам (кроме некоммерческих организаций), индивидуальным предпринимателям, физическим лицам	0505	7001730	810	1 900 553,67
257	Осуществление гоударственного полномочия Свердловской области по предоставлению гражданам, проживающим на территории Свердловской области, меры социальной поддержки по частичному освобождению от платы за коммунальные услуги	0505	7004270		553 300,00
258	Субсидии юридическим лицам (кроме некоммерческих организаций), индивидуальным предпринимателям, физическим лицам	0505	7004270	810	553 300,00
259	ОХРАНА ОКРУЖАЮЩЕЙ СРЕДЫ	0600			1 232 000,00
260	Другие вопросы в области охраны окружающей среды	0605			1 232 000,00
261	Муниципальная программа "Экология и природные ресурсы городского округа Красноуральск" на 2015-2020 годы	0605	0700000		1 232 000,00
262	Подпрограмма 3 "Окружающая среда городского округа Красноуральск" на период до 2020 года	0605	0730000		1 232 000,00
263	Формирование экологической культуры, развитие экологического образования и воспитания населения	0605	0731201		200 000,00
264	Иные закупки товаров, работ и услуг для обеспечения государственных (муниципальных) нужд	0605	0731201	240	80 000,00
265	Субсидии бюджетным учреждениям	0605	0731201	610	120 000,00
266	Обустройство источников нецентрализованного водоснабжения	0605	0731202		300 000,00
267	Иные закупки товаров, работ и услуг для обеспечения государственных (муниципальных) нужд	0605	0731202	240	300 000,00
268	Обеспечение благоприятного состояния окружающей среды	0605	0731203		732 000,00
269	Иные закупки товаров, работ и услуг для обеспечения государственных (муниципальных) нужд	0605	0731203	240	322 000,00
270	Субсидии бюджетным учреждениям	0605	0731203	610	220 000,00
271	Субсидии автономным учреждениям	0605	0731203	620	190 000,00
272	ОБРАЗОВАНИЕ	0700			410 373 978,71
273	Дошкольное образование	0701			153 415 216,52
274	Муниципальная программа "Развитие системы образования в городском округе Красноуральск на 2015-2020 годы"	0701	0900000		153 415 216,52
275	Подпрограмма 1 "Развитие системы дошкольного образования в городском округе Красноуральск"	0701	0910000		152 118 422,02
276	Организация предоставления общедоступного и бесплатного дошкольного образования по основным образовательным программам дошкольного образования, создание условий для присмотра и ухода за детьми, содержания детей в муниципальных образовательных организациях	0701	0911501		75 272 422,02
277	Субсидии бюджетным учреждениям	0701	0911501	610	41 775 609,46
278	Субсидии автономным учреждениям	0701	0911501	620	33 496 812,56
279	Создание дополнительных мест в муниципальных системах дошкольного образования за счет средств местного бюджета	0701	0911502		580 000,00
280	Субсидии бюджетным учреждениям	0701	0911502	610	580 000,00
281	Финансовое обеспечение государственных гарантий реализации прав на получение общедоступного и бесплатного дошкольного образования в муниципальных дошкольных образовательных организациях в части финансирования расходов на оплату труда работников дошкольных образовательных организаций	0701	0914511		73 318 000,00
282	Субсидии бюджетным учреждениям	0701	0914511	610	40 859 309,74
283	Субсидии автономным учреждениям	0701	0914511	620	32 458 690,26
284	Финансовое обеспечение государственных гарантий реализации прав на получение общедоступного и бесплатного дошкольного образования в муниципальных дошкольных образовательных организациях в части финансирования расходов на приобретение учебников и учебных пособий, средств обучения,игр, игрушек	0701	0914512		1 596 000,00
285	Субсидии бюджетным учреждениям	0701	0914512	610	858 650,00
286	Субсидии автономным учреждениям	0701	0914512	620	737 350,00
287	Создание дополнительных мест в муниципальных системах дошкольного образования	0701	0914520		1 352 000,00
288	Субсидии бюджетным учреждениям	0701	0914520	610	1 352 000,00
289	Подпрограмма 4 "Укрепление и развитие материально-технической базы образовательных организаций городского округа Красноуральск"	0701	0940000		1 296 794,50
290	Капитальный ремонт,приведение в соответствие с требованиями пожарной безопасности и санитарного законодательства зданий и помещений, в которых размещаются муниципальные образовательные организации	0701	0941518		793 594,50
291	Субсидии бюджетным учреждениям	0701	0941518	610	793 594,50
292	Капитальный ремонт, приведение в соответствие с требованиями пожарной безопасности и санитарного законодательства зданий и помещений, в которых размещаются муниципальные образовательные организации за счет средств областного бюджета	0701	0944570		503 200,00
293	Субсидии бюджетным учреждениям	0701	0944570	610	503 200,00
294	Общее образование	0702			202 341 128,79
295	Муниципальная программа "Развитие системы образования в городском округе Красноуральск на 2015-2020 годы"	0702	0900000		177 846 368,79
296	Подпрограмма 2 "Развитие системы общего образования в городском округе Красноуральск"	0702	0920000		166 689 689,56
297	Организация предоставления общего образования и создание условий для содержания детей в муниципальных образовательных организациях	0702	0921503		47 864 989,56
298	Субсидии бюджетным учреждениям	0702	0921503	610	15 459 685,64
299	Субсидии автономным учреждениям	0702	0921503	620	32 405 303,92
300	Создание условий по организации питания обучающихся в муниципальных общеобразовательных организациях	0702	0921525		4 103 700,00
301	Субсидии автономным учреждениям	0702	0921525	620	4 103 700,00
302	Финансовое обеспечение государственных гарантий реализации прав на получение общедоступного и бесплатного дошкольного, начального общего, основного общего, среднего общего образования в муниципальных общеобразовательных организациях и финансовое обеспечение дополнительного образования детей в муниципальных общеобразовательных организациях в части финансирования расходов на оплату труда работников общеобразовательных организаций	0702	0924531		91 675 000,00
303	Субсидии бюджетным учреждениям	0702	0924531	610	23 730 500,00
304	Субсидии автономным учреждениям	0702	0924531	620	67 944 500,00
305	Финансовое обеспечение государственных гарантий реализации прав на получение общедоступного и бесплатного дошкольного, начального общего, основного общего, среднего общего образования в муниципальных общеобразовательных организациях и финансовое обеспечение дополнительного образования детей в муниципальных общеобразовательных организациях в части финансирования расходов на приобретение учебников и учебных пособий, средств обучения, игр, игрушек	0702	0924532		5 256 000,00
306	Субсидии бюджетным учреждениям	0702	0924532	610	1 163 300,00
307	Субсидии автономным учреждениям	0702	0924532	620	4 092 700,00
308	Обеспечение питанием обучающихся в муниципальных общеобразовательных организациях	0702	0924540		17 790 000,00
309	Субсидии бюджетным учреждениям	0702	0924540	610	53 985,02
310	Субсидии автономным учреждениям	0702	0924540	620	17 736 014,98
311	Подпрограмма 3 "Развитие системы дополнительного образования, отдыха и оздоровления детей в городском округе Красноуральск"	0702	0930000		9 723 476,50
312	Организация предоставления дополнительного образования детей в муниципальных организациях дополнительного образования	0702	0931514		9 723 476,50

Продолжение на стр. 23

Продолжение. Начало на стр. 22

313	Субсидии автономным учреждениям	0702	0931514	620	9 723 476,50
314	Подпрограмма 4 "Укрепление и развитие материально-технической базы образовательных организаций городского округа Красноуральск"	0702	0940000		1 373 202,73
315	Капитальный ремонт,приведение в соответствие с требованиями пожарной безопасности и санитарного законодательства зданий и помещений, в которых размещаются муниципальные образовательные организации	0702	0941518		392 602,73
316	Субсидии автономным учреждениям	0702	0941518	620	392 602,73
317	Распространение на всей территории Российской Федерации современных моделей успешной социализации детей	0702	0941523		814 300,00
318	Субсидии бюджетным учреждениям	0702	0941523	610	814 300,00
319	Мероприятия по укреплению и развитию материально-технической базы учреждений школьного питания	0702	0941526		166 300,00
320	Субсидии автономным учреждениям	0702	0941526	620	166 300,00
321	Подпрограмма 5 "Обеспечение реализации муниципальной программы "Развитие системы образования в городском округе Красноуральск на 2015-2020 годы" (обеспечивающая программа)	0702	0950000		60 000,00
322	Организация и проведение общегородских мероприятий в сфере образования	0702	0951513		60 000,00
323	Субсидии бюджетным учреждениям	0702	0951513	610	15 000,00
324	Субсидии автономным учреждениям	0702	0951513	620	45 000,00
325	Муниципальная программа "Развитие физической культуры и спорта, формирование здорового образа жизни в городском округе Красноуральск на 2015-2020 годы"	0702	1300000		9 828 110,00
326	Подпрограмма 2 "Развитие образования в сфере физической культуры и спорта в городском округе Красноуральск"	0702	1320000		9 828 110,00
327	Организация предоставления дополнительного образования детей в муниципальных организациях дополнительного образования спортивной направленности	0702	1321504		9 828 110,00
328	Субсидии бюджетным учреждениям	0702	1321504	610	9 828 110,00
329	Муниципальная программа "Развитие культуры и молодежной политики городского округа Красноуральск" на 2015-2020 годы	0702	1400000		14 666 650,00
330	Подпрограмма 2 "Развитие образования в сфере культуры и искусства"	0702	1420000		14 666 650,00
331	Организация предоставления дополнительного образования детей в муниципальных организациях дополнительного образования в сфере культуры и искусства	0702	1421507		13 373 350,00
332	Субсидии автономным учреждениям	0702	1421507	620	13 373 350,00
333	Обеспечение меры социальной поддержки по бесплатному получению художественного образования в муниципальных учреждениях дополнительного образования, в том числе школах искусств, детям-сиротам, детям, оставшимся без попечения родителей, и иным категориям несовершеннолетних граждан, нуждающихся в социальной поддержке	0702	1424660		1 293 300,00
334	Субсидии автономным учреждениям	0702	1424660	620	1 293 300,00
335	Молодежная политика и оздоровление детей	0707			40 362 906,34
336	Муниципальная программа "Развитие системы образования в городском округе Красноуральск на 2015-2020 годы"	0707	0900000		31 445 956,34
337	Подпрограмма 3 "Развитие системы дополнительного образования, отдыха и оздоровления детей в городском округе Красноуральск"	0707	0930000		29 564 938,84
338	Мероприятия по организации отдыха детей в каникулярное время	0707	0931515		4 305 000,00
339	Субсидии бюджетным учреждениям	0707	0931515	610	994 774,80
340	Субсидии автономным учреждениям	0707	0931515	620	3 310 225,20
341	Мероприятия по организации отдыха детей в межканикулярное время	0707	0931516		13 017 738,84
342	Субсидии автономным учреждениям	0707	0931516	620	13 017 738,84
343	Содержание муниципального оздоровительного учреждения в межканикулярный период	0707	0931524		3 300 000,00
344	Субсидии автономным учреждениям	0707	0931524	620	3 300 000,00
345	Организация отдыха детей в каникулярное время	0707	0934560		8 942 200,00
346	Иные закупки товаров, работ и услуг для обеспечения государственных (муниципальных) нужд	0707	0934560	240	4 274 207,50
347	Субсидии бюджетным учреждениям	0707	0934560	610	170 160,00
348	Субсидии автономным учреждениям	0707	0934560	620	4 497 832,50
349	Подпрограмма 4 "Укрепление и развитие материально-технической базы образовательных организаций городского округа Красноуральск"	0707	0940000		1 881 017,50
350	Капитальный ремонт, приведение в соответствие с требованиями пожарной безопасности и санитарного законодательства зданий и сооружений муниципальных загородных оздоровительных лагерей	0707	0941520		960 717,50
351	Субсидии автономным учреждениям	0707	0941520	620	960 717,50
352	Капитальный ремонт, приведение в соответствие с требованиями пожарной безопасности и санитарного законодательства зданий и сооружений муниципальных загородных оздоровительных лагерей за счет средств областного бюджета	0707	0944580		920 300,00
353	Субсидии автономным учреждениям	0707	0944580	620	920 300,00
354	Муниципальная программа "Развитие культуры и молодежной политики городского округа Красноуральск" на 2015-2020 годы	0707	1400000		8 916 950,00
355	Подпрограмма 3 "Развитие потенциала молодежи городского округа Красноуральск"	0707	1430000		7 727 650,00
356	Реализация мероприятий по работе с молодежью	0707	1431509		231 000,00
357	Иные закупки товаров, работ и услуг для обеспечения государственных (муниципальных) нужд	0707	1431509	240	231 000,00
358	Обеспечение деятельности учреждения в целях организации и осуществления мероприятий по работе с детьми и молодежью	0707	1431510		6 438 700,00
359	Субсидии бюджетным учреждениям	0707	1431510	610	6 438 700,00
360	Организация временного трудоустройства несовершеннолетних граждан	0707	1431522		826 950,00
361	Субсидии бюджетным учреждениям	0707	1431522	610	458 175,00
362	Субсидии автономным учреждениям	0707	1431522	620	368 775,00
363	Осуществление мероприятий по приоритетным направлениям работы с молодежью	0707	1434830		231 000,00
364	Иные закупки товаров, работ и услуг для обеспечения государственных (муниципальных) нужд	0707	1434830	240	231 000,00
365	Подпрограмма 4 "Патриотическое воспитание молодежи городского округа Красноуральск"	0707	1440000		546 400,00
366	Реализация мероприятий по патриотическому воспитанию молодых граждан	0707	1441511		327 200,00
367	Иные закупки товаров, работ и услуг для обеспечения государственных (муниципальных) нужд	0707	1441511	240	327 200,00
368	Обеспечение подготовки молодых граждан к военной службе	0707	1444840		219 200,00
369	Иные закупки товаров, работ и услуг для обеспечения государственных (муниципальных) нужд	0707	1444840	240	219 200,00
370	Подпрограмма 6 "Обеспечение реализации муниципальной программы "Развитие культуры и молодежной политики городского округа Красноуральск" на 2015-2020 годы	0707	1460000		642 900,00
371	Обеспечение деятельности муниципального казенного учреждения	0707	1461005		642 900,00
372	Расходы на выплаты персоналу казенных учреждений	0707	1461005	110	642 900,00
373	Другие вопросы в области образования	0709			14 254 727,06
374	Муниципальная программа "Развитие системы образования в городском округе Красноуральск на 2015-2020 годы"	0709	0900000		14 254 727,06
375	Подпрограмма 5 "Обеспечение реализации муниципальной программы "Развитие системы образования в городском округе Красноуральск на 2015-2020 годы" (обеспечивающая программа)	0709	0950000		14 254 727,06
376	Обеспечение деятельности муниципального казенного учреждения	0709	0951005		13 612 102,80
377	Расходы на выплаты персоналу казенных учреждений	0709	0951005	110	12 541 600,00
378	Иные закупки товаров, работ и услуг для обеспечения государственных (муниципальных) нужд	0709	0951005	240	1 063 827,75
379	Уплата налогов, сборов и иных платежей	0709	0951005	850	6 675,05
380	Организация и проведение общегородских мероприятий в сфере образования	0709	0951513		642 624,26
381	Иные закупки товаров, работ и услуг для обеспечения государственных (муниципальных) нужд	0709	0951513	240	642 624,26
382	КУЛЬТУРА, КИНЕМАТОГРАФИЯ	0800			48 383 650,00
383	Культура	0801			39 956 300,00
384	Муниципальная программа "Развитие культуры и молодежной политики городского округа Красноуральск" на 2015-2020 годы	0801	1400000		39 956 300,00
385	Подпрограмма 1 "Развитие культуры и искусства"	0801	1410000		39 956 300,00
386	Организация библиотечного обслуживания населения, формирование и хранение библиотечных фондов муниципальных библиотек	0801	1411602		16 953 700,00
387	Субсидии бюджетным учреждениям	0801	1411602	610	16 953 700,00
388	Организация деятельности учреждений культуры и искусства культурно-досуговой сферы	0801	1411603		22 245 500,00
389	Субсидии автономным учреждениям	0801	1411603	620	22 245 500,00
390	Мероприятия по сохранению объектов культурного наследия, находящихся в собственности городского округа	0801	1411604		170 000,00
391	Иные закупки товаров, работ и услуг для обеспечения государственных (муниципальных) нужд	0801	1411604	240	170 000,00
392	Мероприятия в сфере культуры и искусства	0801	1411605		372 500,00
393	Иные закупки товаров, работ и услуг для обеспечения государственных (муниципальных) нужд	0801	1411605	240	22 500,00
394	Субсидии автономным учреждениям	0801	1411605	620	350 000,00
395	Организация библиотечного обслуживания населения, формирование и хранение библиотечных фондов муниципальных библиотек за счет средств из резервного фонда Правительства Свердловской области	0801	1414070		200 000,00
396	Субсидии бюджетным учреждениям	0801	1414070	610	200 000,00
397	Комплектование книжных фондов библиотек городского округа	0801	1415144		14 600,00
398	Субсидии бюджетным учреждениям	0801	1415144	610	14 600,00
399	Другие вопросы в области культуры, кинематографии	0804			8 427 350,00
400	Муниципальная программа "Развитие культуры и молодежной политики городского округа Красноуральск" на 2015-2020 годы	0804	1400000		8 427 350,00
401	Подпрограмма 6 "Обеспечение реализации муниципальной программы "Развитие культуры и молодежной политики городского округа Красноуральск" на 2015-2020 годы	0804	1460000		8 427 350,00
402	Обеспечение деятельности муниципального казенного учреждения	0804	1461005		8 427 350,00
403	Расходы на выплаты персоналу казенных учреждений	0804	1461005	110	8 004 600,00
404	Иные закупки товаров, работ и услуг для обеспечения государственных (муниципальных) нужд	0804	1461005	240	405 750,00
405	Уплата налогов, сборов и иных платежей	0804	1461005	850	17 000,00
406	СОЦИАЛЬНАЯ ПОЛИТИКА	1000			60 415 427,20
407	Социальное обеспечение населения	1003			56 794 287,20
408	Муниципальная программа "Социальная поддержка населения городского округа Красноуральск" на 2015-2020 годы	1003	0800000		789 400,00
409	Социальная поддержка Почетных граждан городского округа Красноуральск	1003	0801902		134 400,00
410	Публичные нормативные социальные выплаты гражданам	1003	0801902	310	134 400,00
411	Социальная поддержка граждан,имеющих почетный нагрудный знак "За заслуги перед городским округом Красноуральск"	1003	0801903		18 000,00
412	Иные закупки товаров, работ и услуг для обеспечения государственных (муниципальных) нужд	1003	0801903	240	3 000,00
413	Публичные нормативные социальные выплаты гражданам	1003	0801903	310	15 000,00
414	Социальная поддержка граждан, нуждающихся в прохождении медицинской процедуры гемодиализа	1003	0801904		637 000,00
415	Публичные нормативные социальные выплаты гражданам	1003	0801904	310	637 000,00
416	Муниципальная программа "Развитие культуры и молодежной политики городского округа Красноуральск" на 2015-2020 годы	1003	1400000		1 253 027,20
417	Подпрограмма 5 "Обеспечение жильем молодых семей на территории городского округа Красноуральск"	1003	1450000		1 253 027,20
418	Предоставление социальных выплат молодым семьям на приобретение (строительство) жилья	1003	1451906		470 000,00
419	Социальные выплаты гражданам, кроме публичных нормативных социальных выплат	1003	1451906	320	470 000,00
420	Предоставление социальных выплат молодым семьям на приобретение (строительство) жилья за счет средств областного бюджета	1003	1454930		598 584,80
421	Социальные выплаты гражданам, кроме публичных нормативных социальных выплат	1003	1454930	320	598 584,80
422	Предоставление социальных выплат молодым семьям на приобретение (строительство) жилья за счет средств федерального бюджета	1003	1455020		184 442,40
423	Социальные выплаты гражданам, кроме публичных нормативных социальных выплат	1003	1455020	320	184 442,40
424	Непрограммные направления расходов	1003	7000000		54 751 860,00
425	Осуществление государственного полномочия Свердловской области по предоставлению гражданам субсидий на оплату жилого помещения и коммунальных услуг в соответствии с Законом Свердловской области "О наделении органов местного самоуправления муниципальных образований, расположенных на территории Свердловской области, государственным полномочием Свердловской области по предоставлению гражданам субсидий на оплату жилого помещения и коммунальных услуг"	1003	7004910		11 480 420,00
426	Иные закупки товаров, работ и услуг для обеспечения государственных (муниципальных) нужд	1003	7004910	240	140 000,00
427	Публичные нормативные социальные выплаты гражданам	1003	7004910	310	11 340 420,00
428	Осуществление государственного полномочия Свердловской области по предоставлению отдельным категориям граждан компенсаций расходов на оплату жилого помещения и коммунальных услуг в соответствии с Законом Свердловской области "О наделении органов местного самоуправления муниципальных образований, расположенных на территории Свердловской области, государственным полномочием Свердловской области по предоставлению отдельным категориям граждан компенсаций расходов на оплату жилого помещения и коммунальных услуг"	1003	7004920		29 373 440,00
429	Иные закупки товаров, работ и услуг для обеспечения государственных (муниципальных) нужд	1003	7004920	240	450 000,00
430	Публичные нормативные социальные выплаты гражданам	1003	7004920	310	28 923 440,00
431	Осуществление государственного полномочия Российской Федерации по предоставлению отдельным категориям граждан компенсаций расходов на оплату жилого помещения и коммунальных услуг в соответствии с Законом Свердловской области "О наделении органов местного самоуправления муниципальных образований, расположенных на территории Свердловской области, государственным полномочием Российской Федерации по предоставлению мер социальной поддержки по оплате жилого помещения и коммунальных услуг"	1003	7005250		13 898 000,00
432	Иные закупки товаров, работ и услуг для обеспечения государственных (муниципальных) нужд	1003	7005250	240	210 000,00
433	Публичные нормативные социальные выплаты гражданам	1003	7005250	310	13 688 000,00
434	Другие вопросы в области социальной политики	1006			3 621 140,00
435	Муниципальная программа "Социальная поддержка населения городского округа Красноуральск" на 2015-2020 годы	1006	0800000		426 000,00
436	Финансовая поддержка общественных организаций	1006	0801901		400 000,00
437	Иные закупки товаров, работ и услуг для обеспечения государственных (муниципальных) нужд	1006	0801901	240	200 000,00
438	Субсидии некоммерческим организациям (за исключением государственных (муниципальных) учреждений)	1006	0801901	630	200 000,00
439	Мероприятия, связанные с поздравлением ветеранов Великой Отечественной войны - юбиляров	1006	0801905		26 000,00
440	Иные закупки товаров, работ и услуг для обеспечения государственных (муниципальных) нужд	1006	0801905	240	26 000,00
441	Непрограммные направления расходов	1006	7000000		3 195 140,00
442	Осуществление государственного полномочия Свердловской области по предоставлению гражданам субсидий на оплату жилого помещения и коммунальных услуг в соответствии с Законом Свердловской области "О наделении органов местного самоуправления муниципальных образований, расположенных на территории Свердловской области, государственным полномочием Свердловской области по предоставлению гражданам субсидий на оплату жилого помещения и коммунальных услуг"	1006	7004910		964 580,00
443	Расходы на выплаты персоналу казенных учреждений	1006	7004910	110	749 580,00
444	Иные закупки товаров, работ и услуг для обеспечения государственных (муниципальных) нужд	1006	7004910	240	215 000,00

Продолжение на стр. 24

Продолжение. Начало на стр. 23

445	Осуществление государственного полномочия Свердловской области по предоставлению отдельным категориям граждан компенсаций расходов на оплату жилого помещения и коммунальных услуг в соответствии с Законом Свердловской области "О наделении органов местного самоуправления муниципальных образований, расположенных на территории Свердловской области, государственным полномочием Свердловской области по предоставлению отдельным категориям граждан компенсаций расходов на оплату жилого помещения и коммунальных услуг"	1006	7004920		2 230 560,00
446	Расходы на выплаты персоналу казенных учреждений	1006	7004920	110	1 520 560,00
447	Иные закупки товаров, работ и услуг для обеспечения государственных (муниципальных) нужд	1006	7004920	240	710 000,00
448	ФИЗИЧЕСКАЯ КУЛЬТУРА И СПОРТ	1100			20 456 060,00
449	Физическая культура	1101			14 638 170,00
450	Муниципальная программа "Развитие физической культуры и спорта, формирование здорового образа жизни в городском округе Красноуральск на 2015-2020 годы"	1101	1300000		14 638 170,00
451	Подпрограмма 1 "Развитие физической культуры и спорта в городском округе Красноуральск"	1101	1310000		14 638 170,00
452	Организация и проведение физкультурно-оздоровительных и спортивных мероприятий	1101	1311801		658 940,00
453	Расходы на выплаты персоналу казенных учреждений	1101	1311801	110	18 900,00
454	Иные закупки товаров, работ и услуг для обеспечения государственных (муниципальных) нужд	1101	1311801	240	640 040,00
455	Организация предоставления услуг (выполнения работ) в сфере физической культуры и спорта	1101	1311802		13 738 430,00
456	Субсидии автономным учреждениям	1101	1311802	620	13 738 430,00
457	Организация предоставления услуг (выполнения работ) в сфере физической культуры и спорта за счет средств из резервного фонда Правительства Свердловской области	1101	1314070		240 800,00
458	Субсидии автономным учреждениям	1101	1314070	620	240 800,00
459	Другие вопросы в области физической культуры и спорта	1105			5 817 890,00
460	Муниципальная программа "Развитие физической культуры и спорта, формирование здорового образа жизни в городском округе Красноуральск на 2015-2020 годы"	1105	1300000		5 817 890,00
461	Подпрограмма 4 "Обеспечение и реализация муниципальной программы «Развитие физической культуры и спорта, формирования здорового образа жизни в городском округе Красноуральск на 2015-2020 годы"	1105	1340000		5 817 890,00
462	Обеспечение деятельности муниципального казенного учреждения	1105	1341005		5 817 890,00
463	Расходы на выплаты персоналу казенных учреждений	1105	1341005	110	4 111 830,00
464	Иные закупки товаров, работ и услуг для обеспечения государственных (муниципальных) нужд	1105	1341005	240	1 613 660,00
465	Уплата налогов, сборов и иных платежей	1105	1341005	850	92 400,00
466	СРЕДСТВА МАССОВОЙ ИНФОРМАЦИИ	1200			1 837 440,00
467	Телевидение и радиовещание	1201			164 040,00
468	Непрограммные направления расходов	1201	7000000		164 040,00
469	Осуществление телевизионного вещания по вопросам освещения деятельности органов местного самоуправления и социально значимым вопросам	1201	7001007		164 040,00
470	Иные закупки товаров, работ и услуг для обеспечения государственных (муниципальных) нужд	1201	7001007	240	164 040,00
471	Периодическая печать и издательства	1202			1 673 400,00
472	Непрограммные направления расходов	1202	7000000		1 673 400,00
473	Освещение деятельности органов местного самоуправления, официальное опубликование правовых актов и иной официальной информации органов местного самоуправления	1202	7001006		1 673 400,00
474	Субсидии автономным учреждениям	1202	7001006	620	1 673 400,00
475	ОБСЛУЖИВАНИЕ ГОСУДАРСТВЕННОГО И МУНИЦИПАЛЬНОГО ДОЛГА	1300			119 000,00
476	Обслуживание государственного внутреннего и муниципального долга	1301			119 000,00
477	Муниципальная программа "Управление финансами городского округа Красноуральск на 2015-2020 годы"	1301	1200000		119 000,00
478	Подпрограмма 3 "Управление муниципальным долгом"	1301	1230000		119 000,00
479	Исполнение обязательств по обслуживанию муниципального долга в соответствии с программой муниципальных заимствований и заключенными контрактами (соглашениями)	1301	1231010		119 000,00
480	Обслуживание муниципального долга	1301	1231010	730	119 000,00
481					756 775 275,00

Приложение № 6
к решению Думы городского
округа Красноуральск
от 15 сентября 2015 года № 414

Распределение бюджетных ассигнований местного бюджета по разделам, подразделам, целевым статьям (муниципальным программам городского округа Красноуральск и непрограммным направлениям деятельности), группам и подгруппам видов расходов классификации расходов бюджетов на 2016 и 2017 годы

Номер строки	Наименование раздела, подраздела, целевой статьи или вида расходов	Код			Сумма, в рублях	
		раздела, подраздела	целевой статьи	вида расходов	на 2016 год	на 2017 год
1	2	3	4	5	6	7
1	ОБЩЕГОСУДАРСТВЕННЫЕ ВОПРОСЫ	0100			52 227 483,33	54 682 383,33
2	Функционирование высшего должностного лица субъекта Российской Федерации и муниципального образования	0102			2 024 100,00	2 024 100,00
3	Непрограммные направления расходов	0102	7000000		2 024 100,00	2 024 100,00
4	Глава городского округа	0102	7001101		2 024 100,00	2 024 100,00
5	Расходы на выплаты персоналу государственных (муниципальных) органов	0102	7001101	120	2 024 100,00	2 024 100,00
6	Функционирование законодательных (представительных) органов государственной власти и представительных органов муниципальных образований	0103			2 625 900,00	2 675 900,00
7	Непрограммные направления расходов	0103	7000000		2 625 900,00	2 675 900,00
8	Обеспечение деятельности органов местного самоуправления (органов местной администрации) (центральный аппарат)	0103	7001001		2 625 900,00	2 675 900,00
9	Расходы на выплаты персоналу государственных (муниципальных) органов	0103	7001001	120	1 594 300,00	1 594 300,00
10	Иные закупки товаров, работ и услуг для обеспечения государственных (муниципальных) нужд	0103	7001001	240	1 031 600,00	1 081 600,00
11	Функционирование Правительства Российской Федерации, высших исполнительных органов государственной власти субъектов Российской Федерации, местных администраций	0104			22 335 330,00	22 335 330,00
12	Непрограммные направления расходов	0104	7000000		22 335 330,00	22 335 330,00
13	Обеспечение деятельности органов местного самоуправления (органов местной администрации) (центральный аппарат)	0104	7001001		20 192 330,00	20 192 330,00
14	Расходы на выплаты персоналу государственных (муниципальных) органов	0104	7001001	120	20 192 330,00	20 192 330,00
15	Глава Администрации городского округа	0104	7001102		2 143 000,00	2 143 000,00
16	Расходы на выплаты персоналу государственных (муниципальных) органов	0104	7001102	120	2 143 000,00	2 143 000,00
17	Судебная система	0105			17 200,00	0,00
18	Непрограммные направления расходов	0105	7000000		17 200,00	0,00
19	Осуществление государственных полномочий по составлению (изменению и дополнению) списков кандидатов в присяжные заседатели федеральных судов общей юрисдикции	0105	7005120		17 200,00	0,00
20	Иные закупки товаров, работ и услуг для обеспечения государственных (муниципальных) нужд	0105	7005120	240	17 200,00	0,00
21	Обеспечение деятельности финансовых, налоговых и таможенных органов и органов финансового (финансово-бюджетного) надзора	0106			9 469 000,00	9 481 000,00
22	Муниципальная программа "Управление финансами городского округа Красноуральск на 2015-2020 годы"	0106	1200000		7 434 000,00	7 446 000,00
23	Подпрограмма 5 "Обеспечение реализации муниципальной программы "Управление финансами городского округа Красноуральск на 2015 - 2020 годы"	0106	1250000		7 434 000,00	7 446 000,00
24	Обеспечение деятельности органов местного самоуправления (органов местной администрации) (центральный аппарат)	0106	1251001		7 434 000,00	7 446 000,00
25	Расходы на выплаты персоналу государственных (муниципальных) органов	0106	1251001	120	6 069 991,00	6 078 491,00
26	Иные закупки товаров, работ и услуг для обеспечения государственных (муниципальных) нужд	0106	1251001	240	1 364 009,00	1 367 509,00
27	Непрограммные направления расходов	0106	7000000		2 035 000,00	2 035 000,00
28	Обеспечение деятельности органов местного самоуправления (органов местной администрации) (центральный аппарат)	0106	7001001		1 361 600,00	1 361 600,00
29	Расходы на выплаты персоналу государственных (муниципальных) органов	0106	7001001	120	1 033 300,00	1 033 500,00
30	Иные закупки товаров, работ и услуг для обеспечения государственных (муниципальных) нужд	0106	7001001	240	328 300,00	328 100,00
31	Председатель Контрольного органа городского округа	0106	7001103		673 400,00	673 400,00
32	Расходы на выплаты персоналу государственных (муниципальных) органов	0106	7001103	120	673 400,00	673 400,00
33	Обеспечение проведения выборов и референдумов	0107			0,00	1 800 000,00
34	Непрограммные направления расходов	0107	7000000		0,00	1 800 000,00
35	Организационное и материально-техническое обеспечение подготовки и проведения муниципальных выборов, местного референдума	0107	7001008		0,00	1 800 000,00
36	Иные закупки товаров, работ и услуг для обеспечения государственных (муниципальных) нужд	0107	7001008	240	0,00	1 800 000,00
37	Резервные фонды	0111			468 500,00	492 000,00
38	Непрограммные направления расходов	0111	7000000		468 500,00	492 000,00
39	Резервный фонд Администрации городского округа	0111	7001002		468 500,00	492 000,00
40	Резервные средства	0111	7001002	870	468 500,00	492 000,00
41	Другие общегосударственные вопросы	0113			15 287 453,33	15 874 053,33
42	Муниципальная программа "Развитие муниципальной службы в городском округе Красноуральск" на 2015-2020 годы	0113	0100000		1 025 000,00	1 030 000,00
43	Профессиональная подготовка, переподготовка, повышение квалификации муниципальных служащих	0113	0101105		334 200,00	355 700,00
44	Расходы на выплаты персоналу государственных (муниципальных) органов	0113	0101105	120	162 300,00	175 200,00
45	Иные закупки товаров, работ и услуг для обеспечения государственных (муниципальных) нужд	0113	0101105	240	171 900,00	180 500,00
46	Мероприятия по развитию муниципальной службы	0113	0101106		690 800,00	674 300,00
47	Иные закупки товаров, работ и услуг для обеспечения государственных (муниципальных) нужд	0113	0101106	240	690 800,00	674 300,00
48	Муниципальная программа "Управление муниципальной собственностью городского округа Красноуральск" на 2015-2020 годы	0113	0500000		512 800,00	773 400,00
49	Мероприятия по осуществлению кадастровых и оценочных работ на объекты недвижимости	0113	0501108		512 800,00	773 400,00
50	Иные закупки товаров, работ и услуг для обеспечения государственных (муниципальных) нужд	0113	0501108	240	512 800,00	773 400,00
51	Муниципальная программа "Развитие жилищно-коммунального хозяйства и повышение энергетической эффективности в городском округе Красноуральск на 2015-2020 годы"	0113	1100000		1 903 940,00	2 003 940,00
52	Подпрограмма 7 "Развитие и благоустройство отдаленных жилых районов городского округа Красноуральск"	0113	1170000		1 903 940,00	2 003 940,00
53	Содержание советов ТОС и старост поселков	0113	1171110		1 448 940,00	1 448 940,00
54	Иные закупки товаров, работ и услуг для обеспечения государственных (муниципальных) нужд	0113	1171110	240	1 448 940,00	1 448 940,00
55	Обустройство источников нецентрализованного водоснабжения	0113	1171722		305 000,00	355 000,00
56	Иные закупки товаров, работ и услуг для обеспечения государственных (муниципальных) нужд	0113	1171722	240	305 000,00	355 000,00
57	Мероприятия по благоустройству территорий сельских населенных пунктов и частного сектора	0113	1171723		150 000,00	200 000,00
58	Иные закупки товаров, работ и услуг для обеспечения государственных (муниципальных) нужд	0113	1171723	240	150 000,00	200 000,00
59	Непрограммные направления расходов	0113	7000000		11 845 713,33	12 066 713,33
60	Выполнение функций в сфере хозяйственного и транспортного обслуживания	0113	7001003		8 282 713,33	8 282 713,33
61	Расходы на выплаты персоналу казенных учреждений	0113	7001003	110	2 637 067,00	2 637 067,00
62	Иные закупки товаров, работ и услуг для обеспечения государственных (муниципальных) нужд	0113	7001003	240	5 637 646,33	5 637 646,33
63	Уплата налогов, сборов и иных платежей	0113	7001003	850	8 000,00	8 000,00
64	Выполнение других обязательств государства	0113	7001104		312 000,00	370 000,00
65	Иные закупки товаров, работ и услуг для обеспечения государственных (муниципальных) нужд	0113	7001104	240	312 000,00	370 000,00
66	Выплата пенсии за выслугу лет лицам, замещавшим муниципальные должности и муниципальные должности муниципальной службы	0113	7001908		3 251 000,00	3 414 000,00
67	Социальные выплаты гражданам, кроме публичных нормативных социальных выплат	0113	7001908	320	3 251 000,00	3 414 000,00
68	НАЦИОНАЛЬНАЯ БЕЗОПАСНОСТЬ И ПРАВООХРАНИТЕЛЬНАЯ ДЕЯТЕЛЬНОСТЬ	0300			4 751 300,00	4 689 100,00
69	Защита населения и территории от чрезвычайных ситуаций природного и техногенного характера, гражданская оборона	0309			3 166 100,00	3 200 700,00
70	Муниципальная программа "Безопасность жизнедеятельности населения городского округа Красноуральск" на 2015-2020 годы	0309	1500000		3 166 100,00	3 200 700,00
71	Подпрограмма 1 «Обеспечение мероприятий ГО и ЧС на территории городского округа Красноуральск»	0309	1510000		3 166 100,00	3 200 700,00
72	Мероприятия по предупреждению и ликвидации аварийных и чрезвычайных ситуаций, безопасности людей на водных объектах	0309	1511205		266 300,00	279 600,00

Продолжение на стр. 25

Продолжение. Начало на стр. 24

73	Иные закупки товаров, работ и услуг для обеспечения государственных (муниципальных) нужд	0309	1511205	240	266 300,00	279 600,00
74	Обеспечение деятельности Единой дежурно - диспетчерской службы	0309	1511206		2 472 200,00	2 472 200,00
75	Расходы на выплаты персоналу казенных учреждений	0309	1511206	110	1 920 042,01	1 920 042,01
76	Иные закупки товаров, работ и услуг для обеспечения государственных (муниципальных) нужд	0309	1511206	240	552 157,99	552 157,99
77	Обеспечение выполнения мероприятий по своевременному оповещению населения об угрозе чрезвычайной ситуации	0309	1511211		427 600,00	448 900,00
78	Иные закупки товаров, работ и услуг для обеспечения государственных (муниципальных) нужд	0309	1511211	240	427 600,00	448 900,00
79	Обеспечение пожарной безопасности	0310			1 118 300,00	1 174 200,00
80	Муниципальная программа "Безопасность жизнедеятельности населения городского округа Красноуральск" на 2015-2020 годы	0310	1500000		1 118 300,00	1 174 200,00
81	Подпрограмма 2 «Обеспечение пожарной безопасности на территории городского округа Красноуральск»	0310	1520000		1 118 300,00	1 174 200,00
82	Мероприятия по обеспечению пожарной безопасности объектов и территории городского округа	0310	1521207		1 086 800,00	1 141 100,00
83	Иные закупки товаров, работ и услуг для обеспечения государственных (муниципальных) нужд	0310	1521207	240	1 086 800,00	1 141 100,00
84	Деятельность добровольной пожарной охраны на территории городского округа	0310	1521208		31 500,00	33 100,00
85	Иные закупки товаров, работ и услуг для обеспечения государственных (муниципальных) нужд	0310	1521208	240	31 500,00	33 100,00
86	Другие вопросы в области национальной безопасности и правоохранительной деятельности	0314			466 900,00	314 200,00
87	Муниципальная программа "Развитие культуры и молодежной политики городского округа Красноуральск" на 2015-2020 годы	0314	1400000		167 700,00	0,00
88	Подпрограмма 7 "Профилактика терроризма и экстремизма в городском округе Красноуральск"	0314	1470000		167 700,00	0,00
89	Реализация мероприятий по профилактике экстремизма	0314	1471204		167 700,00	0,00
90	Иные закупки товаров, работ и услуг для обеспечения государственных (муниципальных) нужд	0314	1471204	240	167 700,00	0,00
91	Муниципальная программа "Безопасность жизнедеятельности населения городского округа Красноуральск" на 2015-2020 годы	0314	1500000		299 200,00	314 200,00
92	Подпрограмма 3 «Профилактика правонарушений на территории городского округа Красноуральск»	0314	1530000		299 200,00	314 200,00
93	Мероприятия по развитию сети видеонаблюдения в городском округе	0314	1531209		101 000,00	106 000,00
94	Иные закупки товаров, работ и услуг для обеспечения государственных (муниципальных) нужд	0314	1531209	240	101 000,00	106 000,00
95	Деятельность добровольной народной дружины на территории городского округа	0314	1531210		198 200,00	208 200,00
96	Иные закупки товаров, работ и услуг для обеспечения государственных (муниципальных) нужд	0314	1531210	240	198 200,00	208 200,00
97	НАЦИОНАЛЬНАЯ ЭКОНОМИКА	0400			34 917 340,00	36 006 800,00
98	Сельское хозяйство и рыболовство	0405			86 400,00	90 700,00
99	Непрограммные направления расходов	0405	7000000		86 400,00	90 700,00
100	Мероприятия в области сельскохозяйственного производства	0405	7001310		86 400,00	90 700,00
101	Субсидии юридическим лицам (кроме некоммерческих организаций), индивидуальным предпринимателям, физическим лицам	0405	7001310	810	86 400,00	90 700,00
102	Водное хозяйство	0406			260 000,00	260 000,00
103	Муниципальная программа "Экология и природные ресурсы городского округа Красноуральск" на 2015-2020 годы	0406	0700000		260 000,00	260 000,00
104	Подпрограмма 1 "Водные ресурсы городского округа Красноуральск" на период до 2020 года	0406	0710000		260 000,00	260 000,00
105	Обеспечение надежности гидротехнических сооружений	0406	0711305		200 000,00	200 000,00
106	Иные закупки товаров, работ и услуг для обеспечения государственных (муниципальных) нужд	0406	0711305	240	200 000,00	200 000,00
107	Мониторинг качества воды в водных объектах городского округа	0406	0711306		60 000,00	60 000,00
108	Иные закупки товаров, работ и услуг для обеспечения государственных (муниципальных) нужд	0406	0711306	240	60 000,00	60 000,00
109	Лесное хозяйство	0407			256 300,00	256 300,00
110	Муниципальная программа "Экология и природные ресурсы городского округа Красноуральск" на 2015-2020 годы	0407	0700000		256 300,00	256 300,00
111	Подпрограмма 2 "Городские леса городского округа Красноуральск" на период до 2020 года	0407	0720000		256 300,00	256 300,00
112	Охрана и защита городских лесов	0407	0721307		256 300,00	256 300,00
113	Иные закупки товаров, работ и услуг для обеспечения государственных (муниципальных) нужд	0407	0721307	240	256 300,00	256 300,00
114	Транспорт	0408			1 495 000,00	1 560 000,00
115	Непрограммные направления расходов	0408	7000000		1 495 000,00	1 560 000,00
116	Мероприятия по организации транспортного обслуживания населения	0408	7001311		1 495 000,00	1 560 000,00
117	Иные закупки товаров, работ и услуг для обеспечения государственных (муниципальных) нужд	0408	7001311	240	815 000,00	880 000,00
118	Субсидии юридическим лицам (кроме некоммерческих организаций), индивидуальным предпринимателям, физическим лицам	0408	7001311	810	680 000,00	680 000,00
119	Дорожное хозяйство (дорожные фонды)	0409			24 787 040,00	23 171 000,00
120	Муниципальная программа "Повышение безопасности дорожного движения на территории городского округа Красноуральск" на 2015-2020 годы	0409	0200000		1 320 000,00	1 300 000,00
121	Развитие системы организации движения транспортных средств и пешеходов,повышение безопасности дорожных условий	0409	0201405		1 320 000,00	1 300 000,00
122	Иные закупки товаров, работ и услуг для обеспечения государственных (муниципальных) нужд	0409	0201405	240	600 000,00	600 000,00
123	Субсидии бюджетным учреждениям	0409	0201405	610	720 000,00	700 000,00
124	Муниципальная программа "Развитие и обеспечение сохранности сети автомобильных дорог на территории городского округа Красноуральск" на 2015-2020 годы	0409	0300000		23 467 040,00	21 871 000,00
125	Содержание автомобильных дорог общего пользования местного значения и искусственных сооружений на них в границах городского округа	0409	0301401		17 000 000,00	15 000 000,00
126	Субсидии бюджетным учреждениям	0409	0301401	610	17 000 000,00	15 000 000,00
127	Ремонт автомобильных дорог общего пользования местного значения и искусственных сооружений на них в границах городского округа	0409	0301402		1 000 000,00	2 000 000,00
128	Субсидии бюджетным учреждениям	0409	0301402	610	1 000 000,00	2 000 000,00
129	Приобретение машин, оборудования, транспортных средств для обеспечения сохранности, осуществления контроля за состоянием сети автомобильных дорог и качеством дорожных работ	0409	0301403		2 467 040,00	0,00
130	Иные закупки товаров, работ и услуг для обеспечения государственных (муниципальных) нужд	0409	0301403	240	2 467 040,00	0,00
131	Проектирование, реконструкция автомобильных дорог общего пользования местного значения	0409	0306403		3 000 000,00	1 871 000,00
132	Иные закупки товаров, работ и услуг для обеспечения государственных (муниципальных) нужд	0409	0306403	240	3 000 000,00	1 871 000,00
133	Проектирование, капитальный ремонт автомобильных дорог общего пользования местного значения	0409	0306404		0,00	3 000 000,00
134	Иные закупки товаров, работ и услуг для обеспечения государственных (муниципальных) нужд	0409	0306404	240	0,00	3 000 000,00
135	Связь и информатика	0410			1 341 800,00	1 426 400,00
136	Муниципальная программа "Информационное общество городского округа Красноуральск" на 2015-2020 годы	0410	0600000		1 341 800,00	1 426 400,00
137	Создание программно-технологической инфраструктуры для предоставления муниципальных услуг в электронном виде	0410	0601302		1 246 000,00	1 329 000,00
138	Иные закупки товаров, работ и услуг для обеспечения государственных (муниципальных) нужд	0410	0601302	240	1 246 000,00	1 329 000,00
139	Развитие программно-технологической инфраструктуры органов местного самоуправления и муниципальных учреждений	0410	0601303		76 000,00	77 000,00
140	Иные закупки товаров, работ и услуг для обеспечения государственных (муниципальных) нужд	0410	0601303	240	76 000,00	77 000,00
141	Организация на базе муниципальных библиотек центров общественного доступа к сети Интернет	0410	0601304		19 800,00	20 400,00
142	Иные закупки товаров, работ и услуг для обеспечения государственных (муниципальных) нужд	0410	0601304	240	19 800,00	20 400,00
143	Другие вопросы в области национальной экономики	0412			6 690 800,00	9 242 400,00
144	Муниципальная программа "Подготовка градостроительной документации на территорию городского округа Красноуральск на 2015-2020 годы"	0412	0400000		5 918 000,00	7 987 000,00
145	Мероприятия по разработке документации по планировке территорий городского округа	0412	0401301		5 918 000,00	7 987 000,00
146	Иные закупки товаров, работ и услуг для обеспечения государственных (муниципальных) нужд	0412	0401301	240	5 918 000,00	7 987 000,00
147	Муниципальная программа "Управление муниципальной собственностью городского округа Красноуральск" на 2015-2020 годы	0412	0500000		512 800,00	973 400,00
148	Мероприятия по осуществлению кадастровых и оценочных работ на земельные участки	0412	0501109		512 800,00	973 400,00
149	Иные закупки товаров, работ и услуг для обеспечения государственных (муниципальных) нужд	0412	0501109	240	512 800,00	973 400,00
150	Муниципальная программа "Развитие субъектов малого и среднего предпринимательства в городском округе Красноуральск" на 2015-2020 годы	0412	1000000		260 000,00	282 000,00
151	Развитие системы поддержки малого и среднего предпринимательства на территории городского округа	0412	1001309		260 000,00	282 000,00
152	Субсидии некоммерческим организациям (за исключением государственных (муниципальных) учреждений)	0412	1001309	630	260 000,00	282 000,00
153	ЖИЛИЩНО-КОММУНАЛЬНОЕ ХОЗЯЙСТВО	0500			62 785 816,67	39 721 756,67
154	Жилищное хозяйство	0501			32 007 710,00	13 199 610,00
155	Муниципальная программа "Развитие жилищно-коммунального хозяйства и повышение энергетической эффективности в городском округе Красноуральск на 2015-2020 годы"	0501	1100000		28 957 710,00	10 149 610,00
156	Подпрограмма 3 "Повышение качества условий проживания населения на территории городского округа Красноуральск"	0501	1130000		22 649 670,00	3 816 570,00
157	Мероприятия по сносу жилья,признанного непригодным для проживания	0501	1131705		900 000,00	900 000,00
158	Иные закупки товаров, работ и услуг для обеспечения государственных (муниципальных) нужд	0501	1131705	240	900 000,00	900 000,00
159	Обеспечение мероприятий по переселению граждан из аварийного жилищного фонда с учетом необходимости развития малоэтажного жилищного строительства за счет средств местного бюджета	0501	1136704		17 749 670,00	2 916 570,00
160	Бюджетные инвестиции	0501	1136704	410	17 749 670,00	2 916 570,00
161	Приобретение жилых помещений для переселения граждан из жилых помещений, признанных непригодными для проживания	0501	1136705		4 000 000,00	0,00
162	Бюджетные инвестиции	0501	1136705	410	4 000 000,00	0,00
163	Подпрограмма 4 "Улучшение жилищных условий граждан, проживающих в городском округе Красноуральск"	0501	1140000		6 308 040,00	6 333 040,00
164	Внесение платы организациям, действующим на территории городского округа в сфере управления и обслуживания многоквартирных домов с долей муниципальной собственности, на капитальный ремонт общего имущества собственников помещений многоквартирных домов соразмерно муниципальной доле собственности на это имущество	0501	1141706		2 000 000,00	2 000 000,00
165	Субсидии юридическим лицам (кроме некоммерческих организаций), индивидуальным предпринимателям, физическим лицам	0501	1141706	810	2 000 000,00	2 000 000,00
166	Ремонт муниципальных жилых помещений и (или) приведение их в состояние, пригодное для проживания	0501	1141708		375 000,00	400 000,00
167	Субсидии бюджетным учреждениям	0501	1141708	610	375 000,00	400 000,00
168	Техническое обследование жилых домов	0501	1141709		430 000,00	430 000,00
169	Иные закупки товаров, работ и услуг для обеспечения государственных (муниципальных) нужд	0501	1141709	240	430 000,00	430 000,00
170	Взнос региональному оператору на капитальный ремонт общего имущества в многоквартирном доме	0501	1141731		3 503 040,00	3 503 040,00
171	Уплата налогов, сборов и иных платежей	0501	1141731	850	3 503 040,00	3 503 040,00
172	Непрограммные направления расходов	0501	7000000		3 050 000,00	3 050 000,00
173	Мероприятия в области жилищного хозяйства	0501	7001724		3 050 000,00	3 050 000,00
174	Субсидии бюджетным учреждениям	0501	7001724	610	3 050 000,00	3 050 000,00
175	Коммунальное хозяйство	0502			6 513 560,00	1 132 824,97
176	Муниципальная программа "Развитие жилищно-коммунального хозяйства и повышение энергетической эффективности в городском округе Красноуральск на 2015-2020 годы"	0502	1100000		6 513 560,00	1 132 824,97
177	Подпрограмма 1 "Развитие и модернизация систем коммунальной инфраструктуры теплоснабжения, водоснабжения, водоотведения"	0502	1110000		3 013 560,00	1 132 824,97
178	Реконструкция уличных водопроводных сетей	0502	1111701		1 323 100,00	1 132 824,97
179	Субсидии бюджетным учреждениям	0502	1111701	610	1 323 100,00	1 132 824,97

Продолжение на стр. 26

Продолжение. Начало на стр. 25

180	Реконструкция уличных канализационных сетей	0502	1111702		815 600,00	0,00
181	Субсидии бюджетным учреждениям	0502	1111702	610	815 600,00	0,00
182	Реконструкция уличных сетей теплоснабжения	0502	1111703		874 860,00	0,00
183	Субсидии бюджетным учреждениям	0502	1111703	610	874 860,00	0,00
184	Подпрограмма 2 "Развитие газификации на территории городского округа Красноуральск"	0502	1120000		3 500 000,00	0,00
185	Реализация проектов капитального строительства по развитию газификации на территории городского округа	0502	1126703		3 500 000,00	0,00
186	Бюджетные инвестиции	0502	1126703	410	3 500 000,00	0,00
187	Благоустройство	0503			11 460 000,00	11 980 000,00
188	Муниципальная программа "Развитие жилищно-коммунального хозяйства и повышение энергетической эффективности в городском округе Красноуральск на 2015-2020 годы"	0503	1100000		11 460 000,00	11 980 000,00
189	Подпрограмма 6 "Комплексное благоустройство и озеленение территории городского округа Красноуральск"	0503	1160000		11 460 000,00	11 980 000,00
190	Наружное освещение	0503	1161714		5 100 000,00	5 500 000,00
191	Иные закупки товаров, работ и услуг для обеспечения государственных (муниципальных) нужд	0503	1161714	240	4 100 000,00	4 500 000,00
192	Субсидии бюджетным учреждениям	0503	1161714	610	1 000 000,00	1 000 000,00
193	Озеленение	0503	1161715		1 960 000,00	2 700 000,00
194	Субсидии бюджетным учреждениям	0503	1161715	610	1 960 000,00	2 700 000,00
195	Организация и содержание мест захоронения	0503	1161716		900 000,00	1 100 000,00
196	Субсидии бюджетным учреждениям	0503	1161716	610	900 000,00	1 100 000,00
197	Мероприятия по содержанию объектов благоустройства	0503	1161717		350 000,00	390 000,00
198	Субсидии бюджетным учреждениям	0503	1161717	610	350 000,00	390 000,00
199	Санитарная уборка и улучшение санитарного состояния территории городского округа	0503	1161718		1 000 000,00	2 000 000,00
200	Субсидии бюджетным учреждениям	0503	1161718	610	1 000 000,00	2 000 000,00
201	Мероприятия по благоустройству территории городского округа в соответствии с санитарно-эпидемиологическим законодательством	0503	1161719		150 000,00	290 000,00
202	Иные закупки товаров, работ и услуг для обеспечения государственных (муниципальных) нужд	0503	1161719	240	150 000,00	290 000,00
203	Приведение состояния полигона ТБО в соответствие с действующим законодательством	0503	1161721		2 000 000,00	0,00
204	Иные закупки товаров, работ и услуг для обеспечения государственных (муниципальных) нужд	0503	1161721	240	2 000 000,00	0,00
205	Другие вопросы в области жилищно-коммунального хозяйства	0505			12 804 546,67	13 409 321,70
206	Муниципальная программа "Развитие жилищно-коммунального хозяйства и повышение энергетической эффективности в городском округе Красноуральск на 2015-2020 годы"	0505	1100000		12 425 546,67	13 011 321,70
207	Подпрограмма 5 "Энергосбережение и повышение энергетической эффективности городского округа Красноуральск"	0505	1150000		1 223 800,00	973 800,00
208	Мероприятия по энергосбережению и повышению энергетической эффективности в жилищной сфере	0505	1151713		973 800,00	973 800,00
209	Субсидии юридическим лицам (кроме некоммерческих организаций), индивидуальным предпринимателям, физическим лицам	0505	1151713	810	973 800,00	973 800,00
210	Реконструкция муниципальных котельных	0505	1156706		50 000,00	0,00
211	Иные закупки товаров, работ и услуг для обеспечения государственных (муниципальных) нужд	0505	1156706	240	50 000,00	0,00
212	Проектирование и строительство трубопровода ГВС на пос. Пригородный	0505	1156708		100 000,00	0,00
213	Иные закупки товаров, работ и услуг для обеспечения государственных (муниципальных) нужд	0505	1156708	240	100 000,00	0,00
214	Проектирование и строительство трубопровода тепловых сетей на пос. Пригородный	0505	1156709		100 000,00	0,00
215	Иные закупки товаров, работ и услуг для обеспечения государственных (муниципальных) нужд	0505	1156709	240	100 000,00	0,00
216	Подпрограмма 8 "Обеспечение реализации муниципальной программы " Развитие жилищно-коммунального хозяйства и повышение энергетической эффективности в городском округе Красноуральск на 2015-2020 годы"	0505	1180000		11 201 746,67	12 037 521,70
217	Обеспечение деятельности муниципального казенного учреждения	0505	1181005		11 201 746,67	12 037 521,70
218	Расходы на выплаты персоналу казенных учреждений	0505	1181005	110	9 924 085,67	10 615 271,70
219	Иные закупки товаров, работ и услуг для обеспечения государственных (муниципальных) нужд	0505	1181005	240	1 252 661,00	1 395 500,00
220	Уплата налогов, сборов и иных платежей	0505	1181005	850	25 000,00	26 750,00
221	Непрограммные направления расходов	0505	7000000		379 000,00	398 000,00
222	Обеспечение населения бытовыми услугами	0505	7001725		379 000,00	398 000,00
223	Субсидии юридическим лицам (кроме некоммерческих организаций), индивидуальным предпринимателям, физическим лицам	0505	7001725	810	379 000,00	398 000,00
224	ОХРАНА ОКРУЖАЮЩЕЙ СРЕДЫ	0600			6 070 000,00	6 085 000,00
225	Другие вопросы в области охраны окружающей среды	0605			6 070 000,00	6 085 000,00
226	Муниципальная программа "Экология и природные ресурсы городского округа Красноуральск" на 2015-2020 годы	0605	0700000		6 070 000,00	6 085 000,00
227	Подпрограмма 3 "Окружающая среда городского округа Красноуральск" на период до 2020 года	0605	0730000		6 070 000,00	6 085 000,00
228	Формирование экологической культуры, развитие экологического образования и воспитания населения	0605	0731201		200 000,00	200 000,00
229	Субсидии бюджетным учреждениям	0605	0731201	610	75 000,00	75 000,00
230	Субсидии автономным учреждениям	0605	0731201	620	125 000,00	125 000,00
231	Обустройство источников нецентрализованного водоснабжения	0605	0731202		300 000,00	300 000,00
232	Иные закупки товаров, работ и услуг для обеспечения государственных (муниципальных) нужд	0605	0731202	240	300 000,00	300 000,00
233	Обеспечение благоприятного состояния окружающей среды	0605	0731203		5 570 000,00	5 585 000,00
234	Иные закупки товаров, работ и услуг для обеспечения государственных (муниципальных) нужд	0605	0731203	240	5 570 000,00	5 585 000,00
235	ОБРАЗОВАНИЕ	0700			409 794 611,00	429 555 424,00
236	Дошкольное образование	0701			160 739 000,00	170 200 600,00
237	Муниципальная программа "Развитие системы образования в городском округе Красноуральск на 2015-2020 годы"	0701	0900000		160 739 000,00	170 200 600,00
238	Подпрограмма 1 "Развитие системы дошкольного образования в городском округе Красноуральск"	0701	0910000		160 739 000,00	170 200 600,00
239	Организация предоставления общедоступного и бесплатного дошкольного образования по основным образовательным программам дошкольного образования, создание условий для присмотра и ухода за детьми, содержания детей в муниципальных образовательных организациях	0701	0911501		78 855 000,00	79 982 600,00
240	Субсидии бюджетным учреждениям	0701	0911501	610	46 670 200,00	47 304 200,00
241	Субсидии автономным учреждениям	0701	0911501	620	32 184 800,00	32 678 400,00
242	Финансовое обеспечение государственных гарантий реализации прав на получение общедоступного и бесплатного дошкольного образования в муниципальных дошкольных образовательных организациях в части финансирования расходов на оплату труда работников дошкольных образовательных организаций	0701	0914511		80 230 000,00	88 493 000,00
243	Субсидии бюджетным учреждениям	0701	0914511	610	47 728 000,00	52 643 000,00
244	Субсидии автономным учреждениям	0701	0914511	620	32 502 000,00	35 850 000,00
245	Финансовое обеспечение государственных гарантий реализации прав на получение общедоступного и бесплатного дошкольного образования в муниципальных дошкольных образовательных организациях в части финансирования расходов на приобретение учебников и учебных пособий, средств обучения,игр, игрушек	0701	0914512		1 654 000,00	1 725 000,00
246	Субсидии бюджетным учреждениям	0701	0914512	610	939 300,00	979 600,00
247	Субсидии автономным учреждениям	0701	0914512	620	714 700,00	745 400,00
248	Общее образование	0702			198 970 211,00	208 969 324,00
249	Муниципальная программа "Развитие системы образования в городском округе Красноуральск на 2015-2020 годы"	0702	0900000		173 420 094,00	181 300 500,00
250	Подпрограмма 2 "Развитие системы общего образования в городском округе Красноуральск"	0702	0920000		161 459 294,00	167 283 400,00
251	Организация предоставления общего образования и создание условий для содержания детей в муниципальных образовательных организациях	0702	0921503		50 694 200,00	51 433 400,00
252	Субсидии бюджетным учреждениям	0702	0921503	610	15 668 300,00	15 907 500,00
253	Субсидии автономным учреждениям	0702	0921503	620	35 025 900,00	35 525 900,00
254	Реконструкция плоскостного спортивного сооружения (спортивной площадки)	0702	0921527		3 165 094,00	0,00
255	Субсидии автономным учреждениям	0702	0921527	620	3 165 094,00	0,00
256	Финансовое обеспечение государственных гарантий реализации прав на получение общедоступного и бесплатного дошкольного, начального общего, основного общего, среднего общего образования в муниципальных общеобразовательных организациях и финансовое обеспечение дополнительного образования детей в муниципальных общеобразовательных организациях в части финансирования расходов на оплату труда работников общеобразовательных организаций	0702	0924531		86 242 000,00	93 573 000,00
257	Субсидии бюджетным учреждениям	0702	0924531	610	24 014 000,00	26 350 000,00
258	Субсидии автономным учреждениям	0702	0924531	620	62 228 000,00	67 223 000,00
259	Финансовое обеспечение государственных гарантий реализации прав на получение общедоступного и бесплатного дошкольного, начального общего, основного общего, среднего общего образования в муниципальных общеобразовательных организациях и финансовое обеспечение дополнительного образования детей в муниципальных общеобразовательных организациях в части финансирования расходов на приобретение учебников и учебных пособий, средств обучения, игр, игрушек	0702	0924532		5 502 000,00	5 738 000,00
260	Субсидии бюджетным учреждениям	0702	0924532	610	1 191 000,00	1 242 100,00
261	Субсидии автономным учреждениям	0702	0924532	620	4 311 000,00	4 495 900,00
262	Обеспечение питанием обучающихся в муниципальных общеобразовательных организациях	0702	0924540		15 856 000,00	16 539 000,00
263	Субсидии автономным учреждениям	0702	0924540	620	15 856 000,00	16 539 000,00
264	Подпрограмма 3 "Развитие системы дополнительного образования, отдыха и оздоровления детей в городском округе Красноуральск"	0702	0930000		11 960 800,00	14 017 100,00
265	Организация предоставления дополнительного образования детей в муниципальных организациях дополнительного образования	0702	0931514		11 960 800,00	14 017 100,00
266	Субсидии автономным учреждениям	0702	0931514	620	11 960 800,00	14 017 100,00
267	Муниципальная программа "Развитие физической культуры и спорта, формирование здорового образа жизни в городском округе Красноуральск на 2015-2020 годы"	0702	1300000		10 804 917,00	11 143 824,00
268	Подпрограмма 2 "Развитие образования в сфере физической культуры и спорта в городском округе Красноуральск"	0702	1320000		10 804 917,00	11 143 824,00
269	Организация предоставления дополнительного образования детей в муниципальных организациях дополнительного образования спортивной направленности	0702	1321504		10 804 917,00	11 143 824,00
270	Субсидии бюджетным учреждениям	0702	1321504	610	10 804 917,00	11 143 824,00
271	Муниципальная программа "Развитие культуры и молодежной политики городского округа Красноуральск" на 2015-2020 годы	0702	1400000		14 745 200,00	16 525 000,00
272	Подпрограмма 2 "Развитие образования в сфере культуры и искусства"	0702	1420000		14 745 200,00	16 525 000,00
273	Организация предоставления дополнительного образования детей в муниципальных организациях дополнительного образования в сфере культуры и искусства	0702	1421507		14 745 200,00	16 525 000,00
274	Субсидии автономным учреждениям	0702	1421507	620	14 745 200,00	16 525 000,00
275	Молодежная политика и оздоровление детей	0707			35 197 300,00	35 289 100,00
276	Муниципальная программа "Развитие системы образования в городском округе Красноуральск на 2015-2020 годы"	0707	0900000		27 544 100,00	28 412 700,00
277	Подпрограмма 3 "Развитие системы дополнительного образования, отдыха и оздоровления детей в городском округе Красноуральск"	0707	0930000		27 544 100,00	28 412 700,00
278	Мероприятия по организации отдыха детей в каникулярное время	0707	0931515		4 498 700,00	4 692 200,00
279	Иные закупки товаров, работ и услуг для обеспечения государственных (муниципальных) нужд	0707	0931515	240	4 498 700,00	4 692 200,00
280	Мероприятия по организации отдыха детей в межканикулярное время	0707	0931516		14 103 200,00	14 778 300,00
281	Субсидии автономным учреждениям	0707	0931516	620	14 103 200,00	14 778 300,00
282	Организация отдыха детей в каникулярное время	0707	0934560		8 942 200,00	8 942 200,00
283	Субсидии автономным учреждениям	0707	0934560	620	8 942 200,00	8 942 200,00
284	Муниципальная программа "Развитие культуры и молодежной политики городского округа Красноуральск" на 2015-2020 годы	0707	1400000		7 653 200,00	6 876 400,00
285	Подпрограмма 3 "Развитие потенциала молодежи городского округа Красноуральск"	0707	1430000		6 621 500,00	6 167 600,00
286	Реализация мероприятий по работе с молодежью	0707	1431509		188 700,00	0,00
287	Иные закупки товаров, работ и услуг для обеспечения государственных (муниципальных) нужд	0707	1431509	240	188 700,00	0,00
288	Обеспечение деятельности учреждения в целях организации и осуществления мероприятий по работе с детьми и молодежью	0707	1431510		6 432 800,00	6 167 600,00
289	Субсидии бюджетным учреждениям	0707	1431510	610	6 432 800,00	6 167 600,00

Продолжение на стр. 27

Продолжение. Начало на стр. 26

290	Подпрограмма 4 "Патриотическое воспитание молодежи городского округа Красноуральск"	0707	1440000		356 600,00	0,00
291	Реализация мероприятий по патриотическому воспитанию молодых граждан	0707	1441511		356 600,00	0,00
292	Иные закупки товаров, работ и услуг для обеспечения государственных (муниципальных) нужд	0707	1441511	240	356 600,00	0,00
293	Подпрограмма 6 "Обеспечение реализации муниципальной программы "Развитие культуры и молодежной политики городского округа Красноуральск" на 2015-2020 годы	0707	1460000		675 100,00	708 800,00
294	Обеспечение деятельности муниципального казенного учреждения	0707	1461005		675 100,00	708 800,00
295	Расходы на выплаты персоналу казенных учреждений	0707	1461005	110	675 100,00	708 800,00
296	Другие вопросы в области образования	0709			14 888 100,00	15 096 400,00
297	Муниципальная программа "Развитие системы образования в городском округе Красноуральск на 2015-2020 годы"	0709	0900000		14 888 100,00	15 096 400,00
298	Подпрограмма 5 "Обеспечение реализации муниципальной программы "Развитие системы образования в городском округе Красноуральск на 2015-2020 годы" (обеспечивающая программа)	0709	0950000		14 888 100,00	15 096 400,00
299	Обеспечение деятельности муниципального казенного учреждения	0709	0951005		14 626 800,00	14 823 900,00
300	Расходы на выплаты персоналу казенных учреждений	0709	0951005	110	13 483 000,00	13 628 290,00
301	Иные закупки товаров, работ и услуг для обеспечения государственных (муниципальных) нужд	0709	0951005	240	1 143 800,00	1 195 610,00
302	Организация и проведение общегородских мероприятий в сфере образования	0709	0951513		261 300,00	272 500,00
303	Иные закупки товаров, работ и услуг для обеспечения государственных (муниципальных) нужд	0709	0951513	240	261 300,00	272 500,00
304	КУЛЬТУРА, КИНЕМАТОГРАФИЯ	0800			55 223 900,00	61 598 600,00
305	Культура	0801			46 178 600,00	53 239 800,00
306	Муниципальная программа "Развитие культуры и молодежной политики городского округа Красноуральск" на 2015-2020 годы	0801	1400000		46 178 600,00	53 239 800,00
307	Подпрограмма 1 "Развитие культуры и искусства"	0801	1410000		46 178 600,00	53 239 800,00
308	Организация библиотечного обслуживания населения, формирование и хранение библиотечных фондов муниципальных библиотек	0801	1411602		19 782 500,00	22 576 700,00
309	Субсидии бюджетным учреждениям	0801	1411602	610	19 782 500,00	22 576 700,00
310	Организация деятельности учреждений культуры и искусства культурно-досуговой сферы	0801	1411603		25 926 100,00	30 663 100,00
311	Субсидии автономным учреждениям	0801	1411603	620	25 926 100,00	30 663 100,00
312	Мероприятия по сохранению объектов культурного наследия, находящихся в собственности городского округа	0801	1411604		105 000,00	0,00
313	Иные закупки товаров, работ и услуг для обеспечения государственных (муниципальных) нужд	0801	1411604	240	105 000,00	0,00
314	Мероприятия в сфере культуры и искусства	0801	1411605		365 000,00	0,00
315	Субсидии автономным учреждениям	0801	1411605	620	365 000,00	0,00
316	Другие вопросы в области культуры, кинематографии	0804			9 045 300,00	8 358 800,00
317	Муниципальная программа "Развитие культуры и молодежной политики городского округа Красноуральск" на 2015-2020 годы	0804	1400000		9 045 300,00	8 358 800,00
318	Подпрограмма 6 "Обеспечение реализации муниципальной программы "Развитие культуры и молодежной политики городского округа Красноуральск" на 2015-2020 годы	0804	1460000		9 045 300,00	8 358 800,00
319	Обеспечение деятельности муниципального казенного учреждения	0804	1461005		9 045 300,00	8 358 800,00
320	Расходы на выплаты персоналу казенных учреждений	0804	1461005	110	8 744 100,00	8 358 800,00
321	Иные закупки товаров, работ и услуг для обеспечения государственных (муниципальных) нужд	0804	1461005	240	301 200,00	0,00
322	СОЦИАЛЬНАЯ ПОЛИТИКА	1000			1 275 000,00	1 017 000,00
323	Социальное обеспечение населения	1003			1 054 000,00	781 000,00
324	Муниципальная программа "Социальная поддержка населения городского округа Красноуральск" на 2015-2020 годы	1003	0800000		844 000,00	781 000,00
325	Социальная поддержка Почетных граждан городского округа Красноуральск	1003	0801902		126 000,00	126 000,00
326	Публичные нормативные социальные выплаты гражданам	1003	0801902	310	126 000,00	126 000,00
327	Социальная поддержка граждан,имеющих почетный нагрудный знак "За заслуги перед городским округом Красноуральск"	1003	0801903		18 000,00	18 000,00
328	Иные закупки товаров, работ и услуг для обеспечения государственных (муниципальных) нужд	1003	0801903	240	3 000,00	3 000,00
329	Публичные нормативные социальные выплаты гражданам	1003	0801903	310	15 000,00	15 000,00
330	Социальная поддержка граждан, нуждающихся в прохождении медицинской процедуры гемодиализа	1003	0801904		700 000,00	637 000,00
331	Публичные нормативные социальные выплаты гражданам	1003	0801904	310	700 000,00	637 000,00
332	Муниципальная программа "Развитие культуры и молодежной политики городского округа Красноуральск" на 2015-2020 годы	1003	1400000		210 000,00	0,00
333	Подпрограмма 5 "Обеспечение жильем молодых семей на территории городского округа Красноуральск"	1003	1450000		210 000,00	0,00
334	Предоставление социальных выплат молодым семьям на приобретение (строительство) жилья	1003	1451906		210 000,00	0,00
335	Социальные выплаты гражданам, кроме публичных нормативных социальных выплат	1003	1451906	320	210 000,00	0,00
336	Другие вопросы в области социальной политики	1006			221 000,00	236 000,00
337	Муниципальная программа "Социальная поддержка населения городского округа Красноуральск" на 2015-2020 годы	1006	0800000		221 000,00	236 000,00
338	Финансовая поддержка общественных организаций	1006	0801901		210 000,00	225 000,00
339	Субсидии некоммерческим организациям (за исключением государственных (муниципальных) учреждений)	1006	0801901	630	210 000,00	225 000,00
340	Мероприятия, связанные с поздравлением ветеранов Великой Отечественной войны - юбиляров	1006	0801905		11 000,00	11 000,00
341	Иные закупки товаров, работ и услуг для обеспечения государственных (муниципальных) нужд	1006	0801905	240	11 000,00	11 000,00
342	ФИЗИЧЕСКАЯ КУЛЬТУРА И СПОРТ	1100			22 195 083,00	22 856 176,00
343	Физическая культура	1101			16 031 835,00	16 384 764,00
344	Муниципальная программа "Развитие физической культуры и спорта, формирование здорового образа жизни в городском округе Красноуральск на 2015-2020 годы"	1101	1300000		16 031 835,00	16 384 764,00
345	Подпрограмма 1 "Развитие физической культуры и спорта в городском округе Красноуральск"	1101	1310000		16 031 835,00	16 384 764,00
346	Организация и проведение физкультурно-оздоровительных и спортивных мероприятий	1101	1311801		691 888,00	726 483,00
347	Расходы на выплаты персоналу казенных учреждений	1101	1311801	110	19 562,00	20 540,00
348	Иные закупки товаров, работ и услуг для обеспечения государственных (муниципальных) нужд	1101	1311801	240	672 326,00	705 943,00
349	Организация предоставления услуг (выполнения работ) в сфере физической культуры и спорта	1101	1311802		15 339 947,00	15 658 281,00
350	Субсидии автономным учреждениям	1101	1311802	620	15 339 947,00	15 658 281,00
351	Другие вопросы в области физической культуры и спорта	1105			6 163 248,00	6 471 412,00
352	Муниципальная программа "Развитие физической культуры и спорта, формирование здорового образа жизни в городском округе Красноуральск на 2015-2020 годы"	1105	1300000		6 163 248,00	6 471 412,00
353	Подпрограмма 4 "Обеспечение и реализация муниципальной программы «Развитие физической культуры и спорта, формирования здорового образа жизни в городском округе Красноуральск на 2015-2020 годы"	1105	1340000		6 163 248,00	6 471 412,00
354	Обеспечение деятельности муниципального казенного учреждения	1105	1341005		6 163 248,00	6 471 412,00
355	Расходы на выплаты персоналу казенных учреждений	1105	1341005	110	4 317 423,00	4 533 294,00
356	Иные закупки товаров, работ и услуг для обеспечения государственных (муниципальных) нужд	1105	1341005	240	1 845 825,00	1 938 118,00
357	СРЕДСТВА МАССОВОЙ ИНФОРМАЦИИ	1200			1 208 000,00	1 240 000,00
358	Телевидение и радиовещание	1201			380 000,00	380 000,00
359	Непрограммные направления расходов	1201	7000000		380 000,00	380 000,00
360	Осуществление телевизионного вещания по вопросам освещения деятельности органов местного самоуправления и социально значимым вопросам	1201	7001007		380 000,00	380 000,00
361	Иные закупки товаров, работ и услуг для обеспечения государственных (муниципальных) нужд	1201	7001007	240	380 000,00	380 000,00
362	Периодическая печать и издательства	1202			828 000,00	860 000,00
363	Непрограммные направления расходов	1202	7000000		828 000,00	860 000,00
364	Освещение деятельности органов местного самоуправления, официальное опубликование правовых актов и иной официальной информации органов местного самоуправления	1202	7001006		828 000,00	860 000,00
365	Субсидии автономным учреждениям	1202	7001006	620	828 000,00	860 000,00
366	ОБСЛУЖИВАНИЕ ГОСУДАРСТВЕННОГО И МУНИЦИПАЛЬНОГО ДОЛГА	1300			66 000,00	69 000,00
367	Обслуживание государственного внутреннего и муниципального долга	1301			66 000,00	69 000,00
368	Муниципальная программа "Управление финансами городского округа Красноуральск на 2015-2020 годы"	1301	1200000		66 000,00	69 000,00
369	Подпрограмма 3 "Управление муниципальным долгом"	1301	1230000		66 000,00	69 000,00
370	Исполнение обязательств по обслуживанию муниципального долга в соответствии с программой муниципальных заимствований и заключенными контрактами (соглашениями)	1301	1231010		66 000,00	69 000,00
371	Обслуживание муниципального долга	1301	1231010	730	66 000,00	69 000,00
372	Всего				650 514 534,00	657 521 240,00

Приложение № 7
к решению Думы городского
округа Красноуральск
от 15 сентября 2015 года № 414

Ведомственная структура расходов местного бюджета на 2015 год

Номер строки	Наименование главного распорядителя бюджетных средств, раздела, подраздела, целевой статьи или вида расходов	Код				Сумма, в рублях
		главного распоря-дителя бюджет-ных средств	раздела, подраздела	целевой статьи	вида расходов	
1	2	3	4	5	6	7
1	Администрация городского округа Красноуральск	901				121 289 418,15
2	ОБЩЕГОСУДАРСТВЕННЫЕ ВОПРОСЫ	901	0100			51 712 145,12
3	Функционирование Правительства Российской Федерации, высших исполнительных органов государственной власти субъектов Российской Федерации, местных администраций	901	0104			22 742 227,00
4	Непрограммные направления расходов	901	0104	7000000		22 742 227,00
5	Обеспечение деятельности органов местного самоуправления (органов местной администрации) (центральный аппарат)	901	0104	7001001		20 599 227,00
6	Расходы на выплаты персоналу государственных (муниципальных) органов	901	0104	7001001	120	20 599 227,00
7	Глава Администрации городского округа	901	0104	7001102		2 143 000,00
8	Расходы на выплаты персоналу государственных (муниципальных) органов	901	0104	7001102	120	2 143 000,00
9	Резервные фонды	901	0111			446 200,00
10	Непрограммные направления расходов	901	0111	7000000		446 200,00
11	Резервный фонд Администрации городского округа	901	0111	7001002		446 200,00
12	Резервные средства	901	0111	7001002	870	446 200,00
13	Другие общегосударственные вопросы	901	0113			28 523 718,12
14	Муниципальная программа "Развитие муниципальной службы в городском округе Красноуральск" на 2015-2020 годы	901	0113	0100000		1 019 770,00
15	Профессиональная подготовка, переподготовка, повышение квалификации муниципальных служащих	901	0113	0101105		294 380,00
16	Расходы на выплаты персоналу государственных (муниципальных) органов	901	0113	0101105	120	130 700,00
17	Иные закупки товаров, работ и услуг для обеспечения государственных (муниципальных) нужд	901	0113	0101105	240	163 680,00
18	Мероприятия по развитию муниципальной службы	901	0113	0101106		725 390,00
19	Расходы на выплаты персоналу государственных (муниципальных) органов	901	0113	0101106	120	20 000,00
20	Иные закупки товаров, работ и услуг для обеспечения государственных (муниципальных) нужд	901	0113	0101106	240	705 390,00
21	Муниципальная программа "Управление муниципальной собственностью городского округа Красноуральск" на 2015-2020 годы	901	0113	0500000		1 200 000,00
22	Мероприятия по осуществлению кадастровых и оценочных работ на объекты недвижимости	901	0113	0501108		1 200 000,00
23	Иные закупки товаров, работ и услуг для обеспечения государственных (муниципальных) нужд	901	0113	0501108	240	1 200 000,00
24	Непрограммные направления расходов	901	0113	7000000		26 303 948,12
25	Исполнение муниципальных гарантий городского округа	901	0113	7001004		10 000 000,00
26	Исполнение государственных (муниципальных) гарантий без права регрессного требования гаранта к принципалу или уступки гаранту прав требования бенефициара к принципалу	901	0113	7001004	840	10 000 000,00

Продолжение на стр. 28

Продолжение. Начало на стр. 27

27	Исполнение судебных актов по искам к городскому округу Красноуральск о возмещении вреда, причиненного гражданину или юридическому лицу в результате незаконных действий (бездействия) органов местного самоуправления либо должностных лиц этих органов, и о присуждении компенсации за нарушение права на исполнение судебного акта в разумный срок	901	0113	7001009		1 749 810,22
28	Исполнение судебных актов	901	0113	7001009	830	1 749 810,22
29	Выполнение других обязательств государства	901	0113	7001104		1 544 325,00
30	Иные закупки товаров, работ и услуг для обеспечения государственных (муниципальных) нужд	901	0113	7001104	240	1 479 325,00
31	Уплата налогов, сборов и иных платежей	901	0113	7001104	850	65 000,00
32	Выплата пенсии за выслугу лет лицам, замещавшим муниципальные должности и муниципальные должности муниципальной службы	901	0113	7001908		3 280 800,00
33	Социальные выплаты гражданам, кроме публичных нормативных социальных выплат	901	0113	7001908	320	3 280 800,00
34	Резервный фонд Правительства Свердловской области	901	0113	7004070		4 057 412,90
35	Иные закупки товаров, работ и услуг для обеспечения государственных (муниципальных) нужд	901	0113	7004070	240	4 057 412,90
36	Осуществление государственного полномочия Свердловской области по определению перечня должностных лиц, уполномоченных составлять протоколы об административных правонарушениях, предусмотренных законом Свердловской области	901	0113	7004110		100,00
37	Иные закупки товаров, работ и услуг для обеспечения государственных (муниципальных) нужд	901	0113	7004110	240	100,00
38	Осуществление государственного полномочия Свердловской области по созданию административных комиссий	901	0113	7004120		91 900,00
39	Иные закупки товаров, работ и услуг для обеспечения государственных (муниципальных) нужд	901	0113	7004120	240	91 900,00
40	Осуществление государственных полномочий органами местного самоуправления по хранению, комплектованию, учету и использованию архивных документов, относящихся к государственной собственности Свердловской области	901	0113	7004610		182 000,00
41	Иные закупки товаров, работ и услуг для обеспечения государственных (муниципальных) нужд	901	0113	7004610	240	182 000,00
42	Финансовое обеспечение мероприятий по временному социально-бытовому обустройству граждан Украины и лиц без гражданства, постоянно проживавших на территории Украины, прибывших на территорию Российской Федерации в экстренном массовом порядке и находящихся в пунктах временного размещения на территории Свердловской области,за счет средств федерального бюджета	901	0113	7005224		5 397 600,00
43	Иные закупки товаров, работ и услуг для обеспечения государственных (муниципальных) нужд	901	0113	7005224	240	5 397 600,00
44	НАЦИОНАЛЬНАЯ БЕЗОПАСНОСТЬ И ПРАВООХРАНИТЕЛЬНАЯ ДЕЯТЕЛЬНОСТЬ	901	0300			1 451 807,00
45	Защита населения и территории от чрезвычайных ситуаций природного и техногенного характера, гражданская оборона	901	0309			592 190,00
46	Муниципальная программа "Безопасность жизнедеятельности населения городского округа Красноуральск" на 2015-2020 годы	901	0309	1500000		592 190,00
47	Подпрограмма 1 «Обеспечение мероприятий ГО и ЧС на территории городского округа Красноуральск»	901	0309	1510000		592 190,00
48	Мероприятия по предупреждению и ликвидации аварийных и чрезвычайных ситуаций, безопасности людей на водных объектах	901	0309	1511205		184 990,00
49	Иные закупки товаров, работ и услуг для обеспечения государственных (муниципальных) нужд	901	0309	1511205	240	184 990,00
50	Обеспечение выполнения мероприятий по своевременному оповещению населения об угрозе чрезвычайной ситуации	901	0309	1511211		407 200,00
51	Иные закупки товаров, работ и услуг для обеспечения государственных (муниципальных) нужд	901	0309	1511211	240	407 200,00
52	Обеспечение пожарной безопасности	901	0310			550 530,00
53	Муниципальная программа "Безопасность жизнедеятельности населения городского округа Красноуральск" на 2015-2020 годы	901	0310	1500000		550 530,00
54	Подпрограмма 2 «Обеспечение пожарной безопасности на территории городского округа Красноуральск»	901	0310	1520000		550 530,00
55	Мероприятия по обеспечению пожарной безопасности объектов и территории городского округа	901	0310	1521207		520 530,00
56	Иные закупки товаров, работ и услуг для обеспечения государственных (муниципальных) нужд	901	0310	1521207	240	520 530,00
57	Деятельность добровольной пожарной охраны на территории городского округа	901	0310	1521208		30 000,00
58	Иные закупки товаров, работ и услуг для обеспечения государственных (муниципальных) нужд	901	0310	1521208	240	30 000,00
59	Другие вопросы в области национальной безопасности и правоохранительной деятельности	901	0314			309 087,00
60	Муниципальная программа "Безопасность жизнедеятельности населения городского округа Красноуральск" на 2015-2020 годы	901	0314	1500000		309 087,00
61	Подпрограмма 3 «Профилактика правонарушений на территории городского округа Красноуральск»	901	0314	1530000		309 087,00
62	Мероприятия по развитию сети видеонаблюдения в городском округе	901	0314	1531209		96 200,00
63	Иные закупки товаров, работ и услуг для обеспечения государственных (муниципальных) нужд	901	0314	1531209	240	96 200,00
64	Деятельность добровольной народной дружины на территории городского округа	901	0314	1531210		212 887,00
65	Иные закупки товаров, работ и услуг для обеспечения государственных (муниципальных) нужд	901	0314	1531210	240	212 887,00
66	НАЦИОНАЛЬНАЯ ЭКОНОМИКА	901	0400			5 146 000,00
67	Водное хозяйство	901	0406			10 000,00
68	Муниципальная программа "Экология и природные ресурсы городского округа Красноуральск" на 2015-2020 годы	901	0406	0700000		10 000,00
69	Подпрограмма 1 "Водные ресурсы городского округа Красноуральск" на период до 2020 года	901	0406	0710000		10 000,00
70	Мониторинг качества воды в водных объектах городского округа	901	0406	0711306		10 000,00
71	Иные закупки товаров, работ и услуг для обеспечения государственных (муниципальных) нужд	901	0406	0711306	240	10 000,00
72	Лесное хозяйство	901	0407			199 000,00
73	Муниципальная программа "Экология и природные ресурсы городского округа Красноуральск" на 2015-2020 годы	901	0407	0700000		199 000,00
74	Подпрограмма 2 "Городские леса городского округа Красноуральск" на период до 2020 года	901	0407	0720000		199 000,00
75	Охрана и защита городских лесов	901	0407	0721307		199 000,00
76	Иные закупки товаров, работ и услуг для обеспечения государственных (муниципальных) нужд	901	0407	0721307	240	199 000,00
77	Транспорт	901	0408			800 000,00
78	Непрограммные направления расходов	901	0408	7000000		800 000,00
79	Мероприятия по организации транспортного обслуживания населения	901	0408	7001311		800 000,00
80	Субсидии юридическим лицам (кроме некоммерческих организаций), индивидуальным предпринимателям, физическим лицам	901	0408	7001311	810	800 000,00
81	Связь и информатика	901	0410			1 478 200,00
82	Муниципальная программа "Информационное общество городского округа Красноуральск" на 2015-2020 годы	901	0410	0600000		1 478 200,00
83	Создание программно-технологической инфраструктуры для предоставления муниципальных услуг в электронном виде	901	0410	0601302		1 184 272,00
84	Иные закупки товаров, работ и услуг для обеспечения государственных (муниципальных) нужд	901	0410	0601302	240	1 184 272,00
85	Развитие программно-технологической инфраструктуры органов местного самоуправления и муниципальных учреждений	901	0410	0601303		293 928,00
86	Иные закупки товаров, работ и услуг для обеспечения государственных (муниципальных) нужд	901	0410	0601303	240	293 928,00
87	Другие вопросы в области национальной экономики	901	0412			2 658 800,00
88	Муниципальная программа "Подготовка градостроительной документации на территорию городского округа Красноуральск на 2015-2020 годы"	901	0412	0400000		199 800,00
89	Мероприятия по разработке документации по планировке территорий городского округа	901	0412	0401301		199 800,00
90	Иные закупки товаров, работ и услуг для обеспечения государственных (муниципальных) нужд	901	0412	0401301	240	199 800,00
91	Муниципальная программа "Управление муниципальной собственностью городского округа Красноуральск" на 2015-2020 годы	901	0412	0500000		1 874 200,00
92	Мероприятия по осуществлению кадастровых и оценочных работ на земельные участки	901	0412	0501109		1 874 200,00
93	Иные закупки товаров, работ и услуг для обеспечения государственных (муниципальных) нужд	901	0412	0501109	240	1 874 200,00
94	Муниципальная программа "Развитие субъектов малого и среднего предпринимательства в городском округе Красноуральск" на 2015-2020 годы	901	0412	1000000		584 800,00
95	Развитие системы поддержки малого и среднего предпринимательства на территории городского округа	901	0412	1001309		256 000,00
96	Субсидии некоммерческим организациям (за исключением государственных (муниципальных) учреждений)	901	0412	1001309	630	256 000,00
97	Развитие системы поддержки малого и среднего предпринимательства на территории городского округа за счет областного бюджета	901	0412	1004330		328 800,00
98	Субсидии некоммерческим организациям (за исключением государственных (муниципальных) учреждений)	901	0412	1004330	630	328 800,00
99	ЖИЛИЩНО-КОММУНАЛЬНОЕ ХОЗЯЙСТВО	901	0500			59 941 626,03
100	Жилищное хозяйство	901	0501			57 305 344,36
101	Муниципальная программа "Развитие жилищно-коммунального хозяйства и повышение энергетической эффективности в городском округе Красноуральск на 2015-2020 годы"	901	0501	1100000		57 305 344,36
102	Подпрограмма 3 "Повышение качества условий проживания населения на территории городского округа Красноуральск"	901	0501	1130000		53 305 344,36
103	Приобретение жилых помещений для переселения граждан из жилых помещений, признанных непригодными для проживания	901	0501	1136705		3 091 559,80
104	Бюджетные инвестиции	901	0501	1136705	410	3 091 559,80
105	Обеспечение мероприятий по переселению граждан из аварийного жилищного фонда с учетом необходимости развития малоэтажного жилищного строительства за счет средств, поступивших от государственной корпорации - Фонд содействия реформированию жилищно-коммунального хозяйства	901	0501	1139503		15 424 426,61
106	Бюджетные инвестиции	901	0501	1139503	410	15 424 426,61
107	Обеспечение мероприятий по переселению граждан из аварийного жилищного фонда с учетом необходимости развития малоэтажного жилищного строительства	901	0501	1139603		34 789 357,95
108	Бюджетные инвестиции	901	0501	1139603	410	34 789 357,95
109	Подпрограмма 4 "Улучшение жилищных условий граждан, проживающих в городском округе Красноуральск"	901	0501	1140000		4 000 000,00
110	Взнос региональному оператору на капитальный ремонт общего имущества в многоквартирном доме	901	0501	1141731		4 000 000,00
111	Иные закупки товаров, работ и услуг для обеспечения государственных (муниципальных) нужд	901	0501	1141731	240	4 000 000,00
112	Другие вопросы в области жилищно-коммунального хозяйства	901	0505			2 636 281,67
113	Непрограммные направления расходов	901	0505	7000000		2 636 281,67
114	Другие вопросы в области жилищно-коммунального хозяйства	901	0505	7001729		182 428,00
115	Иные закупки товаров, работ и услуг для обеспечения государственных (муниципальных) нужд	901	0505	7001729	240	182 428,00
116	Осуществление меры социальной поддержки по частичному освобождению от платы за коммунальные услуги за счет средств местного бюджета	901	0505	7001730		1 900 553,67
117	Субсидии юридическим лицам (кроме некоммерческих организаций), индивидуальным предпринимателям, физическим лицам	901	0505	7001730	810	1 900 553,67
118	Осуществление гоударственного полномочия Свердловской области по предоставлению гражданам, проживающим на территории Свердловской облати, меры социальной поддержки по частичному освобождению от платы за коммунальные услуги	901	0505	7004270		553 300,00
119	Субсидии юридическим лицам (кроме некоммерческих организаций), индивидуальным предпринимателям, физическим лицам	901	0505	7004270	810	553 300,00
120	ОХРАНА ОКРУЖАЮЩЕЙ СРЕДЫ	901	0600			622 000,00
121	Другие вопросы в области охраны окружающей среды	901	0605			622 000,00
122	Муниципальная программа "Экология и природные ресурсы городского округа Красноуральск" на 2015-2020 годы	901	0605	0700000		622 000,00
123	Подпрограмма 3 "Окружающая среда городского округа Красноуральск" на период до 2020 года	901	0605	0730000		622 000,00
124	Обустройство источников нецентрализованного водоснабжения	901	0605	0731202		300 000,00
125	Иные закупки товаров, работ и услуг для обеспечения государственных (муниципальных) нужд	901	0605	0731202	240	300 000,00
126	Обеспечение благоприятного состояния окружающей среды	901	0605	0731203		322 000,00
127	Иные закупки товаров, работ и услуг для обеспечения государственных (муниципальных) нужд	901	0605	0731203	240	322 000,00
128	СОЦИАЛЬНАЯ ПОЛИТИКА	901	1000			578 400,00
129	Социальное обеспечение населения	901	1003			152 400,00
130	Муниципальная программа "Социальная поддержка населения городского округа Красноуральск" на 2015-2020 годы	901	1003	0800000		152 400,00
131	Социальная поддержка Почетных граждан городского округа Красноуральск	901	1003	0801902		134 400,00
132	Публичные нормативные социальные выплаты гражданам	901	1003	0801902	310	134 400,00
133	Социальная поддержка граждан,имеющих почетный нагрудный знак "За заслуги перед городским округом Красноуральск"	901	1003	0801903		18 000,00
134	Иные закупки товаров, работ и услуг для обеспечения государственных (муниципальных) нужд	901	1003	0801903	240	3 000,00
135	Публичные нормативные социальные выплаты гражданам	901	1003	0801903	310	15 000,00
136	Другие вопросы в области социальной политики	901	1006			426 000,00
137	Муниципальная программа "Социальная поддержка населения городского округа Красноуральск" на 2015-2020 годы	901	1006			426 000,00
138	Финансовая поддержка общественных организаций	901	1006	0801901		400 000,00
139	Иные закупки товаров, работ и услуг для обеспечения государственных (муниципальных) нужд	901	1006	0801901	240	200 000,00
140	Субсидии некоммерческим организациям (за исключением государственных (муниципальных) учреждений)	901	1006	0801901	630	200 000,00
141	Мероприятия, связанные с поздравлением ветеранов Великой Отечественной войны - юбиляров	901	1006	0801905		26 000,00
142	Иные закупки товаров, работ и услуг для обеспечения государственных (муниципальных) нужд	901	1006	0801905	240	26 000,00
143	СРЕДСТВА МАССОВОЙ ИНФОРМАЦИИ	901	1200			1 837 440,00
144	Телевидение и радиовещание	901	1201			164 040,00
145	Непрограммные направления расходов	901	1201	7000000		164 040,00

Продолжение на стр. 29

Продолжение. Начало на стр. 28

146	Осуществление телевизионного вещания по вопросам освещения деятельности органов местного самоуправления и социально значимым вопросам	901	1201	7001007		164 040,00
147	Иные закупки товаров, работ и услуг для обеспечения государственных (муниципальных) нужд	901	1201	7001007	240	164 040,00
148	Периодическая печать и издательства	901	1202			1 673 400,00
149	Непрограммные направления расходов	901	1202	7000000		1 673 400,00
150	Освещение деятельности органов местного самоуправления, официальное опубликование правовых актов и иной официальной информации органов местного самоуправления	901	1202	7001006		1 673 400,00
151	Субсидии автономным учреждениям	901	1202	7001006	620	1 673 400,00
152	Муниципальное казенное учреждение "Управление жилищно-коммунального хозяйства и энергетики" городского округа Красноуральск	903				139 126 703,54
153	ОБЩЕГОСУДАРСТВЕННЫЕ ВОПРОСЫ	903	0100			10 206 700,01
154	Другие общегосударственные вопросы	903	0113			10 206 700,01
155	Муниципальная программа "Развитие жилищно-коммунального хозяйства и повышение энергетической эффективности в городском округе Красноуральск на 2015-2020 годы"	903	0113	1100000		1 448 940,00
156	Подпрограмма 7 "Развитие и благоустройство отдаленных жилых районов городского округа Красноуральск"	903	0113	1170000		1 448 940,00
157	Содержание советов ТОС и старост поселков	903	0113	1171110		1 448 940,00
158	Иные закупки товаров, работ и услуг для обеспечения государственных (муниципальных) нужд	903	0113	1171110	240	1 448 940,00
159	Непрограммные направления расходов	903	0113	7000000		8 757 760,01
160	Выполнение функций в сфере хозяйственного и транспортного обслуживания	903	0113	7001003		8 757 760,01
161	Расходы на выплаты персоналу казенных учреждений	903	0113	7001003	110	2 635 067,00
162	Иные закупки товаров, работ и услуг для обеспечения государственных (муниципальных) нужд	903	0113	7001003	240	6 104 286,54
163	Субсидии бюджетным учреждениям	903	0113	7001003	610	13 406,47
164	Уплата налогов, сборов и иных платежей	903	0113	7001003	850	5 000,00
165	НАЦИОНАЛЬНАЯ БЕЗОПАСНОСТЬ И ПРАВООХРАНИТЕЛЬНАЯ ДЕЯТЕЛЬНОСТЬ	903	0300			2 457 208,89
166	Защита населения и территории от чрезвычайных ситуаций природного и техногенного характера, гражданская оборона	903	0309			2 457 208,89
167	Муниципальная программа "Безопасность жизнедеятельности населения городского округа Красноуральск" на 2015-2020 годы	903	0309	1500000		2 457 208,89
168	Подпрограмма 1 «Обеспечение мероприятий ГО и ЧС на территории городского округа Красноуральск»	903	0309	1510000		2 457 208,89
169	Обеспечение деятельности Единой дежурно - диспетчерской службы	903	0309	1511206		2 457 208,89
170	Расходы на выплаты персоналу казенных учреждений	903	0309	1511206	110	1 920 042,01
171	Иные закупки товаров, работ и услуг для обеспечения государственных (муниципальных) нужд	903	0309	1511206	240	537 166,88
172	НАЦИОНАЛЬНАЯ ЭКОНОМИКА	903	0400			21 295 819,25
173	Сельское хозяйство и рыболовство	903	0405			198 300,00
174	Муниципальная программа "Развитие жилищно-коммунального хозяйства и повышение энергетической эффективности в городском округе Красноуральск на 2015-2020 годы"	903	0405	1100000		198 300,00
175	Подпрограмма 6 "Комплексное благоустройство и озеленение территории городского округа Красноуральск"	903	0405	1160000		198 300,00
176	Осуществление государственного полномочия Свердловской области по организации проведения мероприятий по отлову и содержанию безнадзорных собак	903	0405	11642П0		198 300,00
177	Иные закупки товаров, работ и услуг для обеспечения государственных (муниципальных) нужд	903	0405	11642П0	240	198 300,00
178	Дорожное хозяйство (дорожные фонды)	903	0409			21 097 519,25
179	Муниципальная программа "Повышение безопасности дорожного движения на территории городского округа Красноуральск" на 2015-2020 годы	903	0409	0200000		1 097 519,25
180	Развитие системы организации движения транспортных средств и пешеходов,повышение безопасности дорожных условий	903	0409	0201405		1 097 519,25
181	Иные закупки товаров, работ и услуг для обеспечения государственных (муниципальных) нужд	903	0409	0201405	240	672 519,25
182	Субсидии бюджетным учреждениям	903	0409	0201405	610	425 000,00
183	Муниципальная программа "Развитие и обеспечение сохранности сети автомобильных дорог на территории городского округа Красноуральск" на 2015-2020 годы	903	0409	0300000		20 000 000,00
184	Содержание автомобильных дорог общего пользования местного значения и искусственных сооружений на них в границах городского округа	903	0409	0301401		16 500 000,00
185	Субсидии бюджетным учреждениям	903	0409	0301401	610	16 500 000,00
186	Ремонт автомобильных дорог общего пользования местного значения и искусственных сооружений на них в границах городского округа	903	0409	0301402		2 500 000,00
187	Иные закупки товаров, работ и услуг для обеспечения государственных (муниципальных) нужд	903	0409	0301402	240	1 500 000,00
188	Субсидии бюджетным учреждениям	903	0409	0301402	610	1 000 000,00
189	Ремонт дворовых территорий многоквартирных домов и проездов к ним	903	0409	0301406		1 000 000,00
190	Иные закупки товаров, работ и услуг для обеспечения государственных (муниципальных) нужд	903	0409	0301406	240	1 000 000,00
191	ЖИЛИЩНО-КОММУНАЛЬНОЕ ХОЗЯЙСТВО	903	0500			46 582 975,39
192	Жилищное хозяйство	903	0501			6 803 674,54
193	Муниципальная программа "Развитие жилищно-коммунального хозяйства и повышение энергетической эффективности в городском округе Красноуральск на 2015-2020 годы"	903	0501	1100000		3 753 674,54
194	Подпрограмма 3 "Повышение качества условий проживания населения на территории городского округа Красноуральск"	903	0501	1130000		900 000,00
195	Мероприятия по сносу жилья,признанного непригодным для проживания	903	0501	1131705		900 000,00
196	Субсидии бюджетным учреждениям	903	0501	1131705	610	900 000,00
197	Подпрограмма 4 "Улучшение жилищных условий граждан, проживающих в городском округе Красноуральск"	903	0501	1140000		2 853 674,54
198	Внесение платы организациям, действующим на территории городского округа в сфере управления и обслуживания многоквартирных домов с долей муниципальной собственности, на капитальный ремонт общего имущества собственников помещений многоквартирных домов соразмерно муниципальной доле собственности на это имущество	903	0501	1141706		1 806 129,40
199	Иные закупки товаров, работ и услуг для обеспечения государственных (муниципальных) нужд	903	0501	1141706	240	1 052 984,16
200	Субсидии бюджетным учреждениям	903	0501	1141706	610	753 145,24
201	Ремонт муниципальных жилых помещений и (или) приведение их в состояние, пригодное для проживания	903	0501	1141708		847 545,14
202	Иные закупки товаров, работ и услуг для обеспечения государственных (муниципальных) нужд	903	0501	1141708	240	547 545,14
203	Субсидии бюджетным учреждениям	903	0501	1141708	610	300 000,00
204	Техническое обследование жилых домов	903	0501	1141709		200 000,00
205	Иные закупки товаров, работ и услуг для обеспечения государственных (муниципальных) нужд	903	0501	1141709	240	200 000,00
206	Непрограммные направления расходов	903	0501	7000000		3 050 000,00
207	Мероприятия в области жилищного хозяйства	903	0501	7001724		3 050 000,00
208	Субсидии бюджетным учреждениям	903	0501	7001724	610	3 050 000,00
209	Коммунальное хозяйство	903	0502			12 446 336,50
210	Муниципальная программа "Развитие жилищно-коммунального хозяйства и повышение энергетической эффективности в городском округе Красноуральск на 2015-2020 годы"	903	0502	1100000		1 861 200,00
211	Подпрограмма 1 "Развитие и модернизация систем коммунальной инфраструктуры теплоснабжения, водоснабжения, водоотведения"	903	0502	1110000		1 676 200,00
212	Реконструкция уличных водопроводных сетей	903	0502	1111701		310 000,00
213	Субсидии бюджетным учреждениям	903	0502	1111701	610	310 000,00
214	Реконструкция уличных сетей теплоснабжения	903	0502	1111703		866 200,00
215	Иные закупки товаров, работ и услуг для обеспечения государственных (муниципальных) нужд	903	0502	1111703	240	866 200,00
216	Модернизация водонапорных башен	903	0502	1111704		500 000,00
217	Иные закупки товаров, работ и услуг для обеспечения государственных (муниципальных) нужд	903	0502	1111704	240	500 000,00
218	Подпрограмма 5 "Энергосбережение и повышение энергетической эффективности городского округа Красноуральск"	903	0502	1150000		185 000,00
219	Разработка схемы водоснабжения и водоотведения городского округа	903	0502	1151726		185 000,00
220	Иные закупки товаров, работ и услуг для обеспечения государственных (муниципальных) нужд	903	0502	1151726	240	185 000,00
221	Непрограммные направления расходов	903	0502	7000000		10 585 136,50
222	Исполнение судебных актов, предусматривающих обращение взыскания на средства местного бюджета по денежным обязательствам муниципальных казенных учреждений	903	0502	7001011		648 422,20
223	Исполнение судебных актов	903	0502	7001011	830	648 422,20
224	Приобретение стальных электросварных труб	903	0502	7001727		738 862,60
225	Иные закупки товаров, работ и услуг для обеспечения государственных (муниципальных) нужд	903	0502	7001727	240	738 862,60
226	Резервный фонд Правительства Свердловской области	903	0502	7004070		9 197 851,70
227	Бюджетные инвестиции	903	0502	7004070	410	9 197 851,70
228	Благоустройство	903	0503			8 145 133,11
229	Муниципальная программа "Развитие жилищно-коммунального хозяйства и повышение энергетической эффективности в городском округе Красноуральск на 2015-2020 годы"	903	0503	1100000		8 145 133,11
230	Подпрограмма 6 "Комплексное благоустройство и озеленение территории городского округа Красноуральск"	903	0503	1160000		7 790 133,11
231	Наружное освещение	903	0503	1161714		4 096 629,13
232	Иные закупки товаров, работ и услуг для обеспечения государственных (муниципальных) нужд	903	0503	1161714	240	3 351 577,80
233	Субсидии бюджетным учреждениям	903	0503	1161714	610	745 051,33
234	Озеленение	903	0503	1161715		1 210 000,00
235	Иные закупки товаров, работ и услуг для обеспечения государственных (муниципальных) нужд	903	0503	1161715	240	24 000,00
236	Субсидии бюджетным учреждениям	903	0503	1161715	610	1 186 000,00
237	Организация и содержание мест захоронения	903	0503	1161716		910 000,00
238	Субсидии бюджетным учреждениям	903	0503	1161716	610	910 000,00
239	Мероприятия по содержанию объектов благоустройства	903	0503	1161717		350 000,00
240	Субсидии бюджетным учреждениям	903	0503	1161717	610	350 000,00
241	Санитарная уборка и улучшение санитарного состояния территории городского округа	903	0503	1161718		1 073 503,98
242	Субсидии бюджетным учреждениям	903	0503	1161718	610	1 073 503,98
243	Мероприятия по благоустройству территории городского округа в соответствии с санитарно-эпидемиологическим законодательством	903	0503	1161719		150 000,00
244	Иные закупки товаров, работ и услуг для обеспечения государственных (муниципальных) нужд	903	0503	1161719	240	150 000,00
245	Подпрограмма 7 "Развитие и благоустройство отдаленных жилых районов городского округа Красноуральск"	903	0503	1170000		355 000,00
246	Обустройство источников нецентрализованного водоснабжения	903	0503	1171722		205 000,00
247	Иные закупки товаров, работ и услуг для обеспечения государственных (муниципальных) нужд	903	0503	1171722	240	205 000,00
248	Мероприятия по благоустройству территорий сельских населенных пунктов и частного сектора	903	0503	1171723		150 000,00
249	Иные закупки товаров, работ и услуг для обеспечения государственных (муниципальных) нужд	903	0503	1171723	240	150 000,00
250	Другие вопросы в области жилищно-коммунального хозяйства	903	0505			19 187 831,24
251	Муниципальная программа "Развитие жилищно-коммунального хозяйства и повышение энергетической эффективности в городском округе Красноуральск на 2015-2020 годы"	903	0505	1100000		11 707 491,08
252	Подпрограмма 5 "Энергосбережение и повышение энергетической эффективности городского округа Красноуральск"	903	0505	1150000		447 900,00
253	Приобретение и установка узлов учета тепловой энергии на границе балансовой ответственности тепловых сетей	903	0505	1151710		190 000,00
254	Иные закупки товаров, работ и услуг для обеспечения государственных (муниципальных) нужд	903	0505	1151710	240	190 000,00
255	Приобретение и замена насосного оборудования	903	0505	1151711		214 900,00
256	Иные закупки товаров, работ и услуг для обеспечения государственных (муниципальных) нужд	903	0505	1151711	240	214 900,00
257	Мероприятия по энергосбережению и повышению энергетической эффективности в муниципальной сфере	903	0505	1151712		23 000,00
258	Субсидии бюджетным учреждениям	903	0505	1151712	610	23 000,00
259	Мероприятия по энергосбережению и повышению энергетической эффективности в жилищной сфере	903	0505	1151713		20 000,00
260	Субсидии бюджетным учреждениям	903	0505	1151713	610	20 000,00
261	Подпрограмма 8 "Обеспечение реализации муниципальной программы " Развитие жилищно-коммунального хозяйства и повышение энергетической эффективности в городском округе Красноуральск на 2015-2020 годы"	903	0505	1180000		11 259 591,08
262	Обеспечение деятельности муниципального казенного учреждения	903	0505	1181005		11 259 591,08
263	Расходы на выплаты персоналу казенных учреждений	903	0505	1181005	110	9 937 709,08
264	Иные закупки товаров, работ и услуг для обеспечения государственных (муниципальных) нужд	903	0505	1181005	240	1 186 882,00
265	Уплата налогов, сборов и иных платежей	903	0505	1181005	850	135 000,00
266	Непрограммные направления расходов	903	0505	7000000		7 480 340,16
267	Исполнение судебных актов, предусматривающих обращение взыскания на средства местного бюджета по денежным обязательствам муниципальных казенных учреждений	903	0505	7001011		1 660 539,83
268	Исполнение судебных актов	903	0505	7001011	830	1 660 539,83
269	Приобретение навигационного оборудования и его техническое обслуживание	903	0505	7001728		119 999,00
270	Субсидии бюджетным учреждениям	903	0505	7001728	610	119 999,00
271	Другие вопросы в области жилищно-коммунального хозяйства	903	0505	7001729		5 699 801,33
272	Субсидии бюджетным учреждениям	903	0505	7001729	610	5 699 801,33
273	СОЦИАЛЬНАЯ ПОЛИТИКА	903	1000			58 584 000,00
274	Социальное обеспечение населения	903	1003			55 388 860,00
275	Муниципальная программа "Социальная поддержка населения городского округа Красноуральск" на 2015-2020 годы	903	1003	0800000		637 000,00
276	Социальная поддержка граждан, нуждающихся в прохождении медицинской процедуры гемодиализа	903	1003	0801904		637 000,00
277	Публичные нормативные социальные выплаты гражданам	903	1003	0801904	310	637 000,00

Продолжение на стр. 30

Продолжение. Начало на стр. 29

278	Непрограммные направления расходов	903	1003	7000000		54 751 860,00
279	Осуществление государственного полномочия Свердловской области по предоставлению гражданам субсидий на оплату жилого помещения и коммунальных услуг в соответствии с Законом Свердловской области "О наделении органов местного самоуправления муниципальных образований, расположенных на территории Свердловской области, государственным полномочием Свердловской области по предоставлению гражданам субсидий на оплату жилого помещения и коммунальных услуг"	903	1003	7004910		11 480 420,00
280	Иные закупки товаров, работ и услуг для обеспечения государственных (муниципальных) нужд	903	1003	7004910	240	140 000,00
281	Публичные нормативные социальные выплаты гражданам	903	1003	7004910	310	11 340 420,00
282	Осуществление государственного полномочия Свердловской области по предоставлению отдельным категориям граждан компенсаций расходов на оплату жилого помещения и коммунальных услуг в соответствии с Законом Свердловской области "О наделении органов местного самоуправления муниципальных образований, расположенных на территории Свердловской области, государственным полномочием Свердловской области по предоставлению отдельным категориям граждан компенсаций расходов на оплату жилого помещения и коммунальных услуг"	903	1003	7004920		29 373 440,00
283	Иные закупки товаров, работ и услуг для обеспечения государственных (муниципальных) нужд	903	1003	7004920	240	450 000,00
284	Публичные нормативные социальные выплаты гражданам	903	1003	7004920	310	28 923 440,00
285	Осуществление государственного полномочия Российской Федерации по предоставлению отдельным категориям граждан компенсаций расходов на оплату жилого помещения и коммунальных услуг в соответствии с Законом Свердловской области "О наделении органов местного самоуправления муниципальных образований, расположенных на территории Свердловской области, государственным полномочием Российской Федерации по предоставлению мер социальной поддержки по оплате жилого помещения и коммунальных услуг"	903	1003	7005250		13 898 000,00
286	Иные закупки товаров, работ и услуг для обеспечения государственных (муниципальных) нужд	903	1003	7005250	240	210 000,00
287	Публичные нормативные социальные выплаты гражданам	903	1003	7005250	310	13 688 000,00
288	Другие вопросы в области социальной политики	903	1006			3 195 140,00
289	Непрограммные направления расходов	903	1006	7000000		3 195 140,00
290	Осуществление государственного полномочия Свердловской области по предоставлению гражданам субсидий на оплату жилого помещения и коммунальных услуг в соответствии с Законом Свердловской области "О наделении органов местного самоуправления муниципальных образований, расположенных на территории Свердловской области, государственным полномочием Свердловской области по предоставлению гражданам субсидий на оплату жилого помещения и коммунальных услуг"	903	1006	7004910		964 580,00
291	Расходы на выплаты персоналу казенных учреждений	903	1006	7004910	110	749 580,00
292	Иные закупки товаров, работ и услуг для обеспечения государственных (муниципальных) нужд	903	1006	7004910	240	215 000,00
293	Осуществление государственного полномочия Свердловской области по предоставлению отдельным категориям граждан компенсаций расходов на оплату жилого помещения и коммунальных услуг в соответствии с Законом Свердловской области "О наделении органов местного самоуправления муниципальных образований, расположенных на территории Свердловской области, государственным полномочием Свердловской области по предоставлению отдельным категориям граждан компенсаций расходов на оплату жилого помещения и коммунальных услуг"	903	1006	7004920		2 230 560,00
294	Расходы на выплаты персоналу казенных учреждений	903	1006	7004920	110	1 520 560,00
295	Иные закупки товаров, работ и услуг для обеспечения государственных (муниципальных) нужд	903	1006	7004920	240	710 000,00
296	Муниципальное казенное учреждение "Управление образования городского округа Красноуральск"	906				376 868 900,51
297	НАЦИОНАЛЬНАЯ БЕЗОПАСНОСТЬ И ПРАВООХРАНИТЕЛЬНАЯ ДЕЯТЕЛЬНОСТЬ	906	0300			68 610,00
298	Защита населения и территории от чрезвычайных ситуаций природного и техногенного характера, гражданская оборона	906	0309			68 610,00
299	Муниципальная программа "Безопасность жизнедеятельности населения городского округа Красноуральск" на 2015-2020 годы	906	0309	1500000		68 610,00
300	Подпрограмма 1 «Обеспечение мероприятий ГО и ЧС на территории городского округа Красноуральск»	906	0309	1510000		68 610,00
301	Мероприятия по предупреждению и ликвидации аварийных и чрезвычайных ситуаций, безопасности людей на водных объектах	906	0309	1511205		68 610,00
302	Субсидии автономным учреждениям	906	0309	1511205	620	68 610,00
303	ОХРАНА ОКРУЖАЮЩЕЙ СРЕДЫ	906	0600			410 000,00
304	Другие вопросы в области охраны окружающей среды	906	0605			410 000,00
305	Муниципальная программа "Экология и природные ресурсы городского округа Красноуральск" на 2015-2020 годы	906	0605	0700000		410 000,00
306	Подпрограмма 3 "Окружающая среда городского округа Красноуральск" на период до 2020 года	906	0605	0730000		410 000,00
307	Формирование экологической культуры, развитие экологического образования и воспитания населения	906	0605	0731201		80 000,00
308	Иные закупки товаров, работ и услуг для обеспечения государственных (муниципальных) нужд	906	0605	0731201	240	80 000,00
309	Обеспечение благоприятного состояния окружающей среды	906	0605	0731203		330 000,00
310	Субсидии бюджетным учреждениям	906	0605	0731203	610	140 000,00
311	Субсидии автономным учреждениям	906	0605	0731203	620	190 000,00
312	ОБРАЗОВАНИЕ	906	0700			376 390 290,51
313	Дошкольное образование	906	0701			153 415 216,52
314	Муниципальная программа "Развитие системы образования в городском округе Красноуральск на 2015-2020 годы"	906	0701	0900000		153 415 216,52
315	Подпрограмма 1 "Развитие системы дошкольного образования в городском округе Красноуральск"	906	0701	0910000		152 118 422,02
316	Организация предоставления общедоступного и бесплатного дошкольного образования по основным образовательным программам дошкольного образования, создание условий для присмотра и ухода за детьми, содержания детей в муниципальных образовательных организациях	906	0701	0911501		75 272 422,02
317	Субсидии бюджетным учреждениям	906	0701	0911501	610	41 775 609,46
318	Субсидии автономным учреждениям	906	0701	0911501	620	33 496 812,56
319	Создание дополнительных мест в муниципальных системах дошкольного образования за счет средств местного бюджета	906	0701	0911502		580 000,00
320	Субсидии бюджетным учреждениям	906	0701	0911502	610	580 000,00
321	Финансовое обеспечение государственных гарантий реализации прав на получение общедоступного и бесплатного дошкольного образования в муниципальных дошкольных образовательных организациях в части финансирования расходов на оплату труда работников дошкольных образовательных организаций	906	0701	0914511		73 318 000,00
322	Субсидии бюджетным учреждениям	906	0701	0914511	610	40 859 309,74
323	Субсидии автономным учреждениям	906	0701	0914511	620	32 458 690,26
324	Финансовое обеспечение государственных гарантий реализации прав на получение общедоступного и бесплатного дошкольного образования в муниципальных дошкольных образовательных организациях в части финансирования расходов на приобретение учебников и учебных пособий, средств обучения,игр, игрушек	906	0701	0914512		1 596 000,00
325	Субсидии бюджетным учреждениям	906	0701	0914512	610	858 650,00
326	Субсидии автономным учреждениям	906	0701	0914512	620	737 350,00
327	Создание дополнительных мест в муниципальных системах дошкольного образования	906	0701	0914520		1 352 000,00
328	Субсидии бюджетным учреждениям	906	0701	0914520	610	1 352 000,00
329	Подпрограмма 4 "Укрепление и развитие материально-технической базы образовательных организаций городского округа Красноуральск"	906	0701	0940000		1 296 794,50
330	Капитальный ремонт,приведение в соответствие с требованиями пожарной безопасности и санитарного законодательства зданий и помещений, в которых размещаются муниципальные образовательные организации	906	0701	0941518		793 594,50
331	Субсидии бюджетным учреждениям	906	0701	0941518	610	793 594,50
332	Капитальный ремонт, приведение в соответствие с требованиями пожарной безопасности и санитарного законодательства зданий и помещений, в которых размещаются муниципальные образовательные организации за счет средств областного бюджета	906	0701	0944570		503 200,00
333	Субсидии бюджетным учреждениям	906	0701	0944570	610	503 200,00
334	Общее образование	906	0702			177 846 368,79
335	Муниципальная программа "Развитие системы образования в городском округе Красноуральск на 2015-2020 годы"	906	0702	0900000		177 846 368,79
336	Подпрограмма 2 "Развитие системы общего образования в городском округе Красноуральск"	906	0702	0920000		166 689 689,56
337	Организация предоставления общего образования и создание условий для содержания детей в муниципальных образовательных организациях	906	0702	0921503		47 864 989,56
338	Субсидии бюджетным учреждениям	906	0702	0921503	610	15 459 685,64
339	Субсидии автономным учреждениям	906	0702	0921503	620	32 405 303,92
340	Создание условий по организации питания обучающихся в муниципальных общеобразовательных организациях	906	0702	0921525		4 103 700,00
341	Субсидии автономным учреждениям	906	0702	0921525	620	4 103 700,00
342	Финансовое обеспечение государственных гарантий реализации прав на получение общедоступного и бесплатного дошкольного, начального общего, основного общего, среднего общего образования в муниципальных общеобразовательных организациях и финансовое обеспечение дополнительного образования детей в муниципальных общеобразовательных организациях в части финансирования расходов на оплату труда работников общеобразовательных организаций	906	0702	0924531		91 675 000,00
343	Субсидии бюджетным учреждениям	906	0702	0924531	610	23 730 500,00
344	Субсидии автономным учреждениям	906	0702	0924531	620	67 944 500,00
345	Финансовое обеспечение государственных гарантий реализации прав на получение общедоступного и бесплатного дошкольного, начального общего, основного общего, среднего общего образования в муниципальных общеобразовательных организациях и финансовое обеспечение дополнительного образования детей в муниципальных общеобразовательных организациях в части финансирования расходов на приобретение учебников и учебных пособий, средств обучения, игр, игрушек	906	0702	0924532		5 256 000,00
346	Субсидии бюджетным учреждениям	906	0702	0924532	610	1 163 300,00
347	Субсидии автономным учреждениям	906	0702	0924532	620	4 092 700,00
348	Обеспечение питанием обучающихся в муниципальных общеобразовательных организациях	906	0702	0924540		17 790 000,00
349	Субсидии бюджетным учреждениям	906	0702	0924540	610	53 985,02
350	Субсидии автономным учреждениям	906	0702	0924540	620	17 736 014,98
351	Подпрограмма 3 "Развитие системы дополнительного образования, отдыха и оздоровления детей в городском округе Красноуральск"	906	0702	0930000		9 723 476,50
352	Организация предоставления дополнительного образования детей в муниципальных организациях дополнительного образования	906	0702	0931514		9 723 476,50
353	Субсидии автономным учреждениям	906	0702	0931514	620	9 723 476,50
354	Подпрограмма 4 "Укрепление и развитие материально-технической базы образовательных организаций городского округа Красноуральск"	906	0702	0940000		1 373 202,73
355	Капитальный ремонт,приведение в соответствие с требованиями пожарной безопасности и санитарного законодательства зданий и помещений, в которых размещаются муниципальные образовательные организации	906	0702	0941518		392 602,73
356	Субсидии автономным учреждениям	906	0702	0941518	620	392 602,73
357	Распространение на всей территории Российской Федерации современных моделей успешной социализации детей	906	0702	0941523		814 300,00
358	Субсидии бюджетным учреждениям	906	0702	0941523	610	814 300,00
359	Мероприятия по укреплению и развитию материально-технической базы учреждений школьного питания	906	0702	0941526		166 300,00
360	Субсидии автономным учреждениям	906	0702	0941526	620	166 300,00
361	Подпрограмма 5 "Обеспечение реализации муниципальной программы "Развитие системы образования в городском округе Красноуральск на 2015-2020 годы" (обеспечивающая программа)	906	0702	0950000		60 000,00
362	Организация и проведение общегородских мероприятий в сфере образования	906	0702	0951513		60 000,00
363	Субсидии бюджетным учреждениям	906	0702	0951513	610	15 000,00
364	Субсидии автономным учреждениям	906	0702	0951513	620	45 000,00
365	Молодежная политика и оздоровление детей	906	0707			30 873 978,14
366	Муниципальная программа "Развитие системы образования в городском округе Красноуральск на 2015-2020 годы"	906	0707	0900000		30 426 978,14
367	Подпрограмма 3 "Развитие системы дополнительного образования, отдыха и оздоровления детей в городском округе Красноуральск"	906	0707	0930000		28 545 960,64
368	Мероприятия по организации отдыха детей в каникулярное время	906	0707	0931515		3 286 021,80
369	Субсидии бюджетным учреждениям	906	0707	0931515	610	410 404,80
370	Субсидии автономным учреждениям	906	0707	0931515	620	2 875 617,00
371	Мероприятия по организации отдыха детей в межканикулярное время	906	0707	0931516		13 017 738,84
372	Субсидии автономным учреждениям	906	0707	0931516	620	13 017 738,84
373	Содержание муниципального оздоровительного учреждения в межканикулярный период	906	0707	0931524		3 300 000,00
374	Субсидии автономным учреждениям	906	0707	0931524	620	3 300 000,00
375	Организация отдыха детей в каникулярное время	906	0707	0934560		8 942 200,00
376	Иные закупки товаров, работ и услуг для обеспечения государственных (муниципальных) нужд	906	0707	0934560	240	4 274 207,50
377	Субсидии бюджетным учреждениям	906	0707	0934560	610	170 160,00
378	Субсидии автономным учреждениям	906	0707	0934560	620	4 497 832,50
379	Подпрограмма 4 "Укрепление и развитие материально-технической базы образовательных организаций городского округа Красноуральск"	906	0707	0940000		1 881 017,50
380	Капитальный ремонт, приведение в соответствие с требованиями пожарной безопасности и санитарного законодательства зданий и сооружений муниципальных загородных оздоровительных лагерей	906	0707	0941520		960 717,50
381	Субсидии автономным учреждениям	906	0707	0941520	620	960 717,50
382	Капитальный ремонт, приведение в соответствие с требованиями пожарной безопасности и санитарного законодательства зданий и сооружений муниципальных загородных оздоровительных лагерей за счет средств областного бюджета	906	0707	0944580		920 300,00
383	Субсидии автономным учреждениям	906	0707	0944580	620	920 300,00
384	Муниципальная программа "Развитие культуры и молодежной политики городского округа Красноуральск" на 2015-2020 годы	906	0707	1400000		447 000,00
385	Подпрограмма 3 "Развитие потенциала молодежи городского округа Красноуральск"	906	0707	1430000		447 000,00
386	Организация временного трудоустройства несовершеннолетних граждан	906	0707	1431522		447 000,00

Продолжение на стр. 31

Продолжение. Начало на стр. 30

387	Субсидии бюджетным учреждениям	906	0707	1431522	610	78 225,00
388	Субсидии автономным учреждениям	906	0707	1431522	620	368 775,00
389	Другие вопросы в области образования	906	0709			14 254 727,06
390	Муниципальная программа "Развитие системы образования в городском округе Красноуральск на 2015-2020 годы"	906	0709	0900000		14 254 727,06
391	Подпрограмма 5 "Обеспечение реализации муниципальной программы "Развитие системы образования в городском округе Красноуральск на 2015-2020 годы" (обеспечивающая программа)	906	0709	0950000		14 254 727,06
392	Обеспечение деятельности муниципального казенного учреждения	906	0709	0951005		13 612 102,80
393	Расходы на выплаты персоналу казенных учреждений	906	0709	0951005	110	12 541 600,00
394	Иные закупки товаров, работ и услуг для обеспечения государственных (муниципальных) нужд	906	0709	0951005	240	1 063 827,75
395	Уплата налогов, сборов и иных платежей	906	0709	0951005	850	6 675,05
396	Организация и проведение общегородских мероприятий в сфере образования	906	0709	0951513		642 624,26
397	Иные закупки товаров, работ и услуг для обеспечения государственных (муниципальных) нужд	906	0709	0951513	240	642 624,26
398	Муниципальное казенное учреждение "Управление культуры городского округа Красноуральск"	908				74 480 208,80
399	НАЦИОНАЛЬНАЯ БЕЗОПАСНОСТЬ И ПРАВООХРАНИТЕЛЬНАЯ ДЕЯТЕЛЬНОСТЬ	908	0300			692 270,00
400	Обеспечение пожарной безопасности	908	0310			514 470,00
401	Муниципальная программа "Безопасность жизнедеятельности населения городского округа Красноуральск" на 2015-2020 годы	908	0310	1500000		514 470,00
402	Подпрограмма 2 «Обеспечение пожарной безопасности на территории городского округа Красноуральск»	908	0310	1520000		514 470,00
403	Мероприятия по обеспечению пожарной безопасности объектов и территории городского округа	908	0310	1521207		514 470,00
404	Субсидии бюджетным учреждениям	908	0310	1521207	610	472 470,00
405	Субсидии автономным учреждениям	908	0310	1521207	620	42 000,00
406	Другие вопросы в области национальной безопасности и правоохранительной деятельности	908	0314			177 800,00
407	Муниципальная программа "Развитие культуры и молодежной политики городского округа Красноуральск" на 2015-2020 годы	908	0314	1400000		177 800,00
408	Подпрограмма 7 "Профилактика терроризма и экстремизма в городском округе Красноуральск"	908	0314	1470000		127 800,00
409	Реализация мероприятий по профилактике экстремизма	908	0314	1471204		127 800,00
410	Иные закупки товаров, работ и услуг для обеспечения государственных (муниципальных) нужд	908	0314	1471204	240	127 800,00
411	Подпрограмма 9 "Гармонизация межнациональных и межконфессиональных отношений в городском округе Красноуральск"	908	0314	1490000		50 000,00
412	Мероприятия, направленные на укрепление межнациональных и межконфессиональных отношений на территории городского округа	908	0314	1491212		50 000,00
413	Иные закупки товаров, работ и услуг для обеспечения государственных (муниципальных) нужд	908	0314	1491212	240	50 000,00
414	НАЦИОНАЛЬНАЯ ЭКОНОМИКА	908	0400			267 800,00
415	Связь и информатика	908	0410			267 800,00
416	Муниципальная программа "Информационное общество городского округа Красноуральск" на 2015-2020 годы	908	0410	0600000		267 800,00
417	Организация на базе муниципальных библиотек центров общественного доступа к сети Интернет	908	0410	0601304		170 000,00
418	Субсидии бюджетным учреждениям	908	0410	0601304	610	170 000,00
419	Мероприятия по информатизации городского округа	908	0410	0604140		97 800,00
420	Субсидии бюджетным учреждениям	908	0410	0604140	610	97 800,00
421	ОХРАНА ОКРУЖАЮЩЕЙ СРЕДЫ	908	0600			200 000,00
422	Другие вопросы в области охраны окружающей среды	908	0605			200 000,00
423	Муниципальная программа "Экология и природные ресурсы городского округа Красноуральск" на 2015-2020 годы	908	0605	0700000		200 000,00
424	Подпрограмма 3 "Окружающая среда городского округа Красноуральск" на период до 2020 года	908	0605	0730000		200 000,00
425	Формирование экологической культуры, развитие экологического образования и воспитания населения	908	0605	0731201		120 000,00
426	Субсидии бюджетным учреждениям	908	0605	0731201	610	120 000,00
427	Обеспечение благоприятного состояния окружающей среды	908	0605	0731203		80 000,00
428	Субсидии бюджетным учреждениям	908	0605	0731203	610	80 000,00
429	ОБРАЗОВАНИЕ	908	0700			23 683 461,60
430	Общее образование	908	0702			14 666 650,00
431	Муниципальная программа "Развитие культуры и молодежной политики городского округа Красноуральск" на 2015-2020 годы	908	0702	1400000		14 666 650,00
432	Подпрограмма 2 "Развитие образования в сфере культуры и искусства"	908	0702	1420000		14 666 650,00
433	Организация предоставления дополнительного образования детей в муниципальных организациях дополнительного образования в сфере культуры и искусства	908	0702	1421507		13 373 350,00
434	Субсидии автономным учреждениям	908	0702	1421507	620	13 373 350,00
435	Обеспечение меры социальной поддержки по бесплатному получению художественного образования в муниципальных учреждениях дополнительного образования, в том числе школах искусств, детям-сиротам, детям, оставшимся без попечения родителей, и иным категориям несовершеннолетних граждан, нуждающихся в социальной поддержке	908	0702	1424660		1 293 300,00
436	Субсидии автономным учреждениям	908	0702	1424660	620	1 293 300,00
437	Молодежная политика и оздоровление детей	908	0707			9 016 811,60
438	Муниципальная программа "Развитие системы образования в городском округе Красноуральск на 2015-2020 годы"	908	0707	0900000		546 861,60
439	Подпрограмма 3 "Развитие системы дополнительного образования, отдыха и оздоровления детей в городском округе Красноуральск"	908	0707	0930000		546 861,60
440	Мероприятия по организации отдыха детей в каникулярное время	908	0707	0931515		546 861,60
441	Субсидии бюджетным учреждениям	908	0707	0931515	610	415 854,00
442	Субсидии автономным учреждениям	908	0707	0931515	620	131 007,60
443	Муниципальная программа "Развитие культуры и молодежной политики городского округа Красноуральск" на 2015-2020 годы	908	0707	1400000		8 469 950,00
444	Подпрограмма 3 "Развитие потенциала молодежи городского округа Красноуральск"	908	0707	1430000		7 280 650,00
445	Реализация мероприятий по работе с молодежью	908	0707	1431509		231 000,00
446	Иные закупки товаров, работ и услуг для обеспечения государственных (муниципальных) нужд	908	0707	1431509	240	231 000,00
447	Обеспечение деятельности учреждения в целях организации и осуществления мероприятий по работе с детьми и молодежью	908	0707	1431510		6 438 700,00
448	Субсидии бюджетным учреждениям	908	0707	1431510	610	6 438 700,00
449	Организация временного трудоустройства несовершеннолетних граждан	908	0707	1431522		379 950,00
450	Субсидии бюджетным учреждениям	908	0707	1431522	610	379 950,00
451	Осуществление мероприятий по приоритетным направлениям работы с молодежью	908	0707	1434830		231 000,00
452	Иные закупки товаров, работ и услуг для обеспечения государственных (муниципальных) нужд	908	0707	1434830	240	231 000,00
453	Подпрограмма 4 "Патриотическое воспитание молодежи городского округа Красноуральск"	908	0707	1440000		546 400,00
454	Реализация мероприятий по патриотическому воспитанию молодых граждан	908	0707	1441511		327 200,00
455	Иные закупки товаров, работ и услуг для обеспечения государственных (муниципальных) нужд	908	0707	1441511	240	327 200,00
456	Обеспечение подготовки молодых граждан к военной службе	908	0707	1444840		219 200,00
457	Иные закупки товаров, работ и услуг для обеспечения государственных (муниципальных) нужд	908	0707	1444840	240	219 200,00
458	Подпрограмма 6 "Обеспечение реализации муниципальной программы "Развитие культуры и молодежной политики городского округа Красноуральск" на 2015-2020 годы	908	0707	1460000		642 900,00
459	Обеспечение деятельности муниципального казенного учреждения	908	0707	1461005		642 900,00
460	Расходы на выплаты персоналу казенных учреждений	908	0707	1461005	110	642 900,00
461	КУЛЬТУРА, КИНЕМАТОГРАФИЯ	908	0800			48 383 650,00
462	Культура	908	0801			39 956 300,00
463	Муниципальная программа "Развитие культуры и молодежной политики городского округа Красноуральск" на 2015-2020 годы	908	0801	1400000		39 956 300,00
464	Подпрограмма 1 "Развитие культуры и искусства"	908	0801	1410000		39 956 300,00
465	Организация библиотечного обслуживания населения, формирование и хранение библиотечных фондов муниципальных библиотек	908	0801	1411602		16 953 700,00
466	Субсидии бюджетным учреждениям	908	0801	1411602	610	16 953 700,00
467	Организация деятельности учреждений культуры и искусства культурно-досуговой сферы	908	0801	1411603		22 245 500,00
468	Субсидии автономным учреждениям	908	0801	1411603	620	22 245 500,00
469	Мероприятия по сохранению объектов культурного наследия, находящихся в собственности городского округа	908	0801	1411604		170 000,00
470	Иные закупки товаров, работ и услуг для обеспечения государственных (муниципальных) нужд	908	0801	1411604	240	170 000,00
471	Мероприятия в сфере культуры и искусства	908	0801	1411605		372 500,00
472	Иные закупки товаров, работ и услуг для обеспечения государственных (муниципальных) нужд	908	0801	1411605	240	22 500,00
473	Субсидии автономным учреждениям	908	0801	1411605	620	350 000,00
474	Организация библиотечного обслуживания населения, формирование и хранение библиотечных фондов муниципальных библиотек за счет средств из резервного фонда Правительства Свердловской области	908	0801	1414070		200 000,00
475	Субсидии бюджетным учреждениям	908	0801	1414070	610	200 000,00
476	Комплектование книжных фондов библиотек городского округа	908	0801	1415144		14 600,00
477	Субсидии бюджетным учреждениям	908	0801	1415144	610	14 600,00
478	Другие вопросы в области культуры, кинематографии	908	0804			8 427 350,00
479	Муниципальная программа "Развитие культуры и молодежной политики городского округа Красноуральск" на 2015-2020 годы	908	0804	1400000		8 427 350,00
480	Подпрограмма 6 "Обеспечение реализации муниципальной программы "Развитие культуры и молодежной политики городского округа Красноуральск" на 2015-2020 годы	908	0804	1460000		8 427 350,00
481	Обеспечение деятельности муниципального казенного учреждения	908	0804	1461005		8 427 350,00
482	Расходы на выплаты персоналу казенных учреждений	908	0804	1461005	110	8 004 600,00
483	Иные закупки товаров, работ и услуг для обеспечения государственных (муниципальных) нужд	908	0804	1461005	240	405 750,00
484	Уплата налогов, сборов и иных платежей	908	0804	1461005	850	17 000,00
485	СОЦИАЛЬНАЯ ПОЛИТИКА	908	1000			1 253 027,20
486	Социальное обеспечение населения	908	1003			1 253 027,20
487	Муниципальная программа "Развитие культуры и молодежной политики городского округа Красноуральск" на 2015-2020 годы	908	1003	1400000		1 253 027,20
488	Подпрограмма 5 "Обеспечение жильем молодых семей на территории городского округа Красноуральск"	908	1003	1450000		1 253 027,20
489	Предоставление социальных выплат молодым семьям на приобретение (строительство) жилья	908	1003	1451906		470 000,00
490	Социальные выплаты гражданам, кроме публичных нормативных социальных выплат	908	1003	1451906	320	470 000,00
491	Предоставление социальных выплат молодым семьям на приобретение (строительство) жилья за счет средств областного бюджета	908	1003	1454930		598 584,80
492	Социальные выплаты гражданам, кроме публичных нормативных социальных выплат	908	1003	1454930	320	598 584,80
493	Предоставление социальных выплат молодым семьям на приобретение (строительство) жилья за счет средств федерального бюджета	908	1003	1455020		184 442,40
494	Социальные выплаты гражданам, кроме публичных нормативных социальных выплат	908	1003	1455020	320	184 442,40
495	Дума городского округа Красноуральск	912				4 657 000,00
496	ОБЩЕГОСУДАРСТВЕННЫЕ ВОПРОСЫ	912	0100			4 657 000,00
497	Функционирование высшего должностного лица субъекта Российской Федерации и муниципального образования	912	0102			2 112 100,00
498	Непрограммные направления расходов	912	0102	7000000		2 112 100,00
499	Глава городского округа	912	0102	7001101		2 112 100,00
500	Расходы на выплаты персоналу государственных (муниципальных) органов	912	0102	7001101	120	2 112 100,00
501	Функционирование законодательных (представительных) органов государственной власти и представительных органов муниципальных образований	912	0103			2 544 900,00
502	Непрограммные направления расходов	912	0103	7000000		2 544 900,00
503	Обеспечение деятельности органов местного самоуправления (органов местной администрации) (центральный аппарат)	912	0103	7001001		2 544 900,00
504	Расходы на выплаты персоналу государственных (муниципальных) органов	912	0103	7001001	120	1 745 800,00
505	Иные закупки товаров, работ и услуг для обеспечения государственных (муниципальных) нужд	912	0103	7001001	240	799 100,00
506	Контрольный орган городского округа Красноуральск	913				2 090 757,40
507	ОБЩЕГОСУДАРСТВЕННЫЕ ВОПРОСЫ	913	0100			2 090 757,40
508	Обеспечение деятельности финансовых, налоговых и таможенных органов и органов финансового (финансово-бюджетного) надзора	913	0106			2 090 757,40
509	Непрограммные направления расходов	913	0106	7000000		2 090 757,40
510	Обеспечение деятельности органов местного самоуправления (органов местной администрации) (центральный аппарат)	913	0106	7001001		1 428 988,20
511	Расходы на выплаты персоналу государственных (муниципальных) органов	913	0106	7001001	120	1 113 262,20
512	Иные закупки товаров, работ и услуг для обеспечения государственных (муниципальных) нужд	913	0106	7001001	240	312 726,00
513	Уплата налогов, сборов и иных платежей	913	0106	7001001	850	3 000,00
514	Председатель Контрольного органа городского округа	913	0106	7001103		661 769,20
515	Расходы на выплаты персоналу государственных (муниципальных) органов	913	0106	7001103	120	661 769,20
516	Муниципальное казенное учреждение "Управление физической культуры и спорта городского округа Красноуральск"	915				30 756 286,60
517	ОБРАЗОВАНИЕ	915	0700			10 300 226,60
518	Общее образование	915	0702			9 828 110,00
519	Муниципальная программа "Развитие физической культуры и спорта, формирование здорового образа жизни в городском округе Красноуральск на 2015-2020 годы"	915	0702	1300000		9 828 110,00

Продолжение на стр. 32

Продолжение. Начало на стр. 31

520	Подпрограмма 2 "Развитие образования в сфере физической культуры и спорта в городском округе Красноуральск"	915	0702	1320000		9 828 110,00
521	Организация предоставления дополнительного образования детей в муниципальных организациях дополнительного образования спортивной направленности	915	0702	1321504		9 828 110,00
522	Субсидии бюджетным учреждениям	915	0702	1321504	610	9 828 110,00
523	Молодежная политика и оздоровление детей	915	0707			472 116,60
524	Муниципальная программа "Развитие системы образования в городском округе Красноуральск на 2015-2020 годы"	915	0707	0900000		472 116,60
525	Подпрограмма 3 "Развитие системы дополнительного образования, отдыха и оздоровления детей в городском округе Красноуральск"	915	0707	0930000		472 116,60
526	Мероприятия по организации отдыха детей в каникулярное время	915	0707	0931515		472 116,60
527	Субсидии бюджетным учреждениям	915	0707	0931515	610	168 516,00
528	Субсидии автономным учреждениям	915	0707	0931515	620	303 600,60
529	ФИЗИЧЕСКАЯ КУЛЬТУРА И СПОРТ	915	1100			20 456 060,00
530	Физическая культура	915	1101			14 638 170,00
531	Муниципальная программа "Развитие физической культуры и спорта, формирование здорового образа жизни в городском округе Красноуральск на 2015-2020 годы"	915	1101	1300000		14 638 170,00
532	Подпрограмма 1 "Развитие физической культуры и спорта в городском округе Красноуральск"	915	1101	1310000		14 638 170,00
533	Организация и проведение физкультурно-оздоровительных и спортивных мероприятий	915	1101	1311801		658 940,00
534	Расходы на выплаты персоналу казенных учреждений	915	1101	1311801	110	18 900,00
535	Иные закупки товаров, работ и услуг для обеспечения государственных (муниципальных) нужд	915	1101	1311801	240	640 040,00
536	Организация предоставления услуг (выполнения работ) в сфере физической культуры и спорта	915	1101	1311802		13 738 430,00
537	Субсидии автономным учреждениям	915	1101	1311802	620	13 738 430,00
538	Организация предоставления услуг (выполнения работ) в сфере физической культуры и спорта за счет средств из резервного фонда Правительства Свердловской области	915	1101	1314070		240 800,00
539	Субсидии автономным учреждениям	915	1101	1314070	620	240 800,00
540	Другие вопросы в области физической культуры и спорта	915	1105			5 817 890,00
541	Муниципальная программа "Развитие физической культуры и спорта, формирование здорового образа жизни в городском округе Красноуральск на 2015-2020 годы"	915	1105	1300000		5 817 890,00
542	Подпрограмма 4 "Обеспечение и реализация муниципальной программы «Развитие физической культуры и спорта, формирования здорового образа жизни в городском округе Красноуральск на 2015-2020 годы"	915	1105	1340000		5 817 890,00
543	Обеспечение деятельности муниципального казенного учреждения	915	1105	1341005		5 817 890,00
544	Расходы на выплаты персоналу казенных учреждений	915	1105	1341005	110	4 111 830,00
545	Иные закупки товаров, работ и услуг для обеспечения государственных (муниципальных) нужд	915	1105	1341005	240	1 613 660,00
546	Уплата налогов, сборов и иных платежей	915	1105	1341005	850	92 400,00
547	Финансовое управление администрации городского округа Красноуральск	919				7 506 000,00
548	ОБЩЕГОСУДАРСТВЕННЫЕ ВОПРОСЫ	919	0100			7 387 000,00
549	Обеспечение деятельности финансовых, налоговых и таможенных органов и органов финансового (финансово-бюджетного) надзора	919	0106			7 387 000,00
550	Муниципальная программа "Управление финансами городского округа Красноуральск на 2015-2020 годы"	919	0106	1200000		7 387 000,00
551	Подпрограмма 5 "Обеспечение реализации муниципальной программы "Управление финансами городского округа Красноуральск на 2015 - 2020 годы"	919	0106	1250000		7 387 000,00
552	Обеспечение деятельности органов местного самоуправления (органов местной администрации) (центральный аппарат)	919	0106	1251001		7 387 000,00
553	Расходы на выплаты персоналу государственных (муниципальных) органов	919	0106	1251001	120	6 062 091,00
554	Иные закупки товаров, работ и услуг для обеспечения государственных (муниципальных) нужд	919	0106	1251001	240	1 324 909,00
555	ОБСЛУЖИВАНИЕ ГОСУДАРСТВЕННОГО И МУНИЦИПАЛЬНОГО ДОЛГА	919	1300			119 000,00
556	Обслуживание государственного внутреннего и муниципального долга	919	1301			119 000,00
557	Муниципальная программа "Управление финансами городского округа Красноуральск на 2015-2020 годы"	919	1301	1200000		119 000,00
558	Подпрограмма 3 "Управление муниципальным долгом"	919	1301	1230000		119 000,00
559	Исполнение обязательств по обслуживанию муниципального долга в соответствии с программой муниципальных заимствований и заключенными контрактами (соглашениями)	919	1301	1231010		119 000,00
560	Обслуживание муниципального долга	919	1301	1231010	730	119 000,00
561	Всего					756 775 275,00

Приложение № 8
к решению Думы городского
округа Красноуральск
от 15 сентября 2015 года № 414

Ведомственная структура расходов местного бюджета на 2016 и 2017 годы

Номер строки	Наименование главного распорядителя бюджетных средств, раздела, подраздела, целевой статьи или вида расходов	Код				Сумма, в рублях	
		главного распоря-дителя бюд-жет-ных средств	раздела, подраз-дела	целевой статьи	вида расходов	на 2016 год	на 2017 год
1	2	3	4	5	6	7	8
1	Администрация городского округа Красноуральск	901				73 238 240,00	59 590 040,00
2	ОБЩЕГОСУДАРСТВЕННЫЕ ВОПРОСЫ	901	0100			27 921 830,00	30 214 730,00
3	Функционирование Правительства Российской Федерации, высших исполнительных органов государственной власти субъектов Российской Федерации, местных администраций	901	0104			22 335 330,00	22 335 330,00
4	Непрограммные направления расходов	901	0104	7000000		22 335 330,00	22 335 330,00
5	Обеспечение деятельности органов местного самоуправления (органов местной администрации) (центральный аппарат)	901	0104	7001001		20 192 330,00	20 192 330,00
6	Расходы на выплаты персоналу государственных (муниципальных) органов	901	0104	7001001	120	20 192 330,00	20 192 330,00
7	Глава Администрации городского округа	901	0104	7001102		2 143 000,00	2 143 000,00
8	Расходы на выплаты персоналу государственных (муниципальных) органов	901	0104	7001102	120	2 143 000,00	2 143 000,00
9	Судебная система	901	0105			17 200,00	0,00
10	Непрограммные направления расходов	901	0105	7000000		17 200,00	0,00
11	Осуществление государственных полномочий по составлению (изменению и дополнению) списков кандидатов в присяжные заседатели федеральных судов общей юрисдикции	901	0105	7005120		17 200,00	0,00
12	Иные закупки товаров, работ и услуг для обеспечения государственных (муниципальных) нужд	901	0105	7005120	240	17 200,00	0,00
13	Обеспечение проведения выборов и референдумов	901	0107			0,00	1 800 000,00
14	Непрограммные направления расходов	901	0107	7000000		0,00	1 800 000,00
15	Организационное и материально-техническое обеспечение подготовки и проведения муниципальных выборов, местного референдума	901	0107	7001008		0,00	1 800 000,00
16	Иные закупки товаров, работ и услуг для обеспечения государственных (муниципальных) нужд	901	0107	7001008	240	0,00	1 800 000,00
17	Резервные фонды	901	0111			468 500,00	492 000,00
18	Непрограммные направления расходов	901	0111	7000000		468 500,00	492 000,00
19	Резервный фонд Администрации городского округа	901	0111	7001002		468 500,00	492 000,00
20	Резервные средства	901	0111	7001002	870	468 500,00	492 000,00
21	Другие общегосударственные вопросы	901	0113			5 100 800,00	5 587 400,00
22	Муниципальная программа "Развитие муниципальной службы в городском округе Красноуральск" на 2015-2020 годы	901	0113	0100000		1 025 000,00	1 030 000,00
23	Профессиональная подготовка, переподготовка, повышение квалификации муниципальных служащих	901	0113	0101105		334 200,00	355 700,00
24	Расходы на выплаты персоналу государственных (муниципальных) органов	901	0113	0101105	120	162 300,00	175 200,00
25	Иные закупки товаров, работ и услуг для обеспечения государственных (муниципальных) нужд	901	0113	0101105	240	171 900,00	180 500,00
26	Мероприятия по развитию муниципальной службы	901	0113	0101106		690 800,00	674 300,00
27	Иные закупки товаров, работ и услуг для обеспечения государственных (муниципальных) нужд	901	0113	0101106	240	690 800,00	674 300,00
28	Муниципальная программа "Управление муниципальной собственностью городского округа Красноуральск" на 2015-2020 годы	901	0113	0500000		512 800,00	773 400,00
29	Мероприятия по осуществлению кадастровых и оценочных работ на объекты недвижимости	901	0113	0501108		512 800,00	773 400,00
30	Иные закупки товаров, работ и услуг для обеспечения государственных (муниципальных) нужд	901	0113	0501108	240	512 800,00	773 400,00
31	Непрограммные направления расходов	901	0113	7000000		3 563 000,00	3 784 000,00
32	Выполнение других обязательств государства	901	0113	7001104		312 000,00	370 000,00
33	Иные закупки товаров, работ и услуг для обеспечения государственных (муниципальных) нужд	901	0113	7001104	240	312 000,00	370 000,00
34	Выплата пенсии за выслугу лет лицам, замещавшим муниципальные должности и муниципальные должности муниципальной службы	901	0113	7001908		3 251 000,00	3 414 000,00
35	Социальные выплаты гражданам, кроме публичных нормативных социальных выплат	901	0113	7001908	320	3 251 000,00	3 414 000,00
36	НАЦИОНАЛЬНАЯ БЕЗОПАСНОСТЬ И ПРАВООХРАНИТЕЛЬНАЯ ДЕЯТЕЛЬНОСТЬ	901	0300			2 111 400,00	2 216 900,00
37	Защита населения и территории от чрезвычайных ситуаций природного и техногенного характера, гражданская оборона	901	0309			693 900,00	728 500,00
38	Муниципальная программа "Безопасность жизнедеятельности населения городского округа Красноуральск" на 2015-2020 годы	901	0309	1500000		693 900,00	728 500,00
39	Подпрограмма 1 «Обеспечение мероприятий ГО и ЧС на территории городского округа Красноуральск»	901	0309	1510000		693 900,00	728 500,00
40	Мероприятия по предупреждению и ликвидации аварийных и чрезвычайных ситуаций, безопасности людей на водных объектах	901	0309	1511205		266 300,00	279 600,00
41	Иные закупки товаров, работ и услуг для обеспечения государственных (муниципальных) нужд	901	0309	1511205	240	266 300,00	279 600,00
42	Обеспечение выполнения мероприятий по своевременному оповещению населения об угрозе чрезвычайной ситуации	901	0309	1511211		427 600,00	448 900,00
43	Иные закупки товаров, работ и услуг для обеспечения государственных (муниципальных) нужд	901	0309	1511211	240	427 600,00	448 900,00
44	Обеспечение пожарной безопасности	901	0310			1 118 300,00	1 174 200,00
45	Муниципальная программа "Безопасность жизнедеятельности населения городского округа Красноуральск" на 2015-2020 годы	901	0310	1500000		1 118 300,00	1 174 200,00
46	Подпрограмма 2 «Обеспечение пожарной безопасности на территории городского округа Красноуральск»	901	0310	1520000		1 118 300,00	1 174 200,00
47	Мероприятия по обеспечению пожарной безопасности объектов и территории городского округа	901	0310	1521207		1 086 800,00	1 141 100,00
48	Иные закупки товаров, работ и услуг для обеспечения государственных (муниципальных) нужд	901	0310	1521207	240	1 086 800,00	1 141 100,00
49	Деятельность добровольной пожарной охраны на территории городского округа	901	0310	1521208		31 500,00	33 100,00
50	Иные закупки товаров, работ и услуг для обеспечения государственных (муниципальных) нужд	901	0310	1521208	240	31 500,00	33 100,00
51	Другие вопросы в области национальной безопасности и правоохранительной деятельности	901	0314			299 200,00	314 200,00
52	Муниципальная программа "Безопасность жизнедеятельности населения городского округа Красноуральск" на 2015-2020 годы	901	0314	1500000		299 200,00	314 200,00
53	Подпрограмма 3 «Профилактика правонарушений на территории городского округа Красноуральск»	901	0314	1530000		299 200,00	314 200,00
54	Мероприятия по развитию сети видеонаблюдения в городском округе	901	0314	1531209		101 000,00	106 000,00
55	Иные закупки товаров, работ и услуг для обеспечения государственных (муниципальных) нужд	901	0314	1531209	240	101 000,00	106 000,00
56	Деятельность добровольной народной дружины на территории городского округа	901	0314	1531210		198 200,00	208 200,00

Продолжение на стр. 33

Продолжение. Начало на стр. 32

57	Иные закупки товаров, работ и услуг для обеспечения государственных (муниципальных) нужд	901	0314	1531210	240	198 200,00	208 200,00
58	НАЦИОНАЛЬНАЯ ЭКОНОМИКА	901	0400			10 130 300,00	12 835 800,00
59	Сельское хозяйство и рыболовство	901	0405			86 400,00	90 700,00
60	Непрограммные направления расходов	901	0405	7000000		86 400,00	90 700,00
61	Мероприятия в области сельскохозяйственного производства	901	0405	7001310		86 400,00	90 700,00
62	Субсидии юридическим лицам (кроме некоммерческих организаций), индивидуальным предпринимателям, физическим лицам	901	0405	7001310	810	86 400,00	90 700,00
63	Водное хозяйство	901	0406			260 000,00	260 000,00
64	Муниципальная программа "Экология и природные ресурсы городского округа Красноуральск" на 2015-2020 годы	901	0406	0700000		260 000,00	260 000,00
65	Подпрограмма 1 "Водные ресурсы городского округа Красноуральск" на период до 2020 года	901	0406	0710000		260 000,00	260 000,00
66	Обеспечение надежности гидротехнических сооружений	901	0406	0711305		200 000,00	200 000,00
67	Иные закупки товаров, работ и услуг для обеспечения государственных (муниципальных) нужд	901	0406	0711305	240	200 000,00	200 000,00
68	Мониторинг качества воды в водных объектах городского округа	901	0406	0711306		60 000,00	60 000,00
69	Иные закупки товаров, работ и услуг для обеспечения государственных (муниципальных) нужд	901	0406	0711306	240	60 000,00	60 000,00
70	Лесное хозяйство	901	0407			256 300,00	256 300,00
71	Муниципальная программа "Экология и природные ресурсы городского округа Красноуральск" на 2015-2020 годы	901	0407	0700000		256 300,00	256 300,00
72	Подпрограмма 2 "Городские леса городского округа Красноуральск" на период до 2020 года	901	0407	0720000		256 300,00	256 300,00
73	Охрана и защита городских лесов	901	0407	0721307		256 300,00	256 300,00
74	Иные закупки товаров, работ и услуг для обеспечения государственных (муниципальных) нужд	901	0407	0721307	240	256 300,00	256 300,00
75	Транспорт	901	0408			1 495 000,00	1 560 000,00
76	Непрограммные направления расходов	901	0408	7000000		1 495 000,00	1 560 000,00
77	Мероприятия по организации транспортного обслуживания населения	901	0408	7001311		1 495 000,00	1 560 000,00
78	Иные закупки товаров, работ и услуг для обеспечения государственных (муниципальных) нужд	901	0408	7001311	240	815 000,00	880 000,00
79	Субсидии юридическим лицам (кроме некоммерческих организаций), индивидуальным предпринимателям, физическим лицам	901	0408	7001311	810	680 000,00	680 000,00
80	Связь и информатика	901	0410			1 341 800,00	1 426 400,00
81	Муниципальная программа "Информационное общество городского округа Красноуральск" на 2015-2020 годы	901	0410	0600000		1 341 800,00	1 426 400,00
82	Создание программно-технологической инфраструктуры для предоставления муниципальных услуг в электронном виде	901	0410	0601302		1 246 000,00	1 329 000,00
83	Иные закупки товаров, работ и услуг для обеспечения государственных (муниципальных) нужд	901	0410	0601302	240	1 246 000,00	1 329 000,00
84	Развитие программно-технологической инфраструктуры органов местного самоуправления и муниципальных учреждений	901	0410	0601303		76 000,00	77 000,00
85	Иные закупки товаров, работ и услуг для обеспечения государственных (муниципальных) нужд	901	0410	0601303	240	76 000,00	77 000,00
86	Организация на базе муниципальных библиотек центров общественного доступа к сети Интернет	901	0410	0601304		19 800,00	20 400,00
87	Иные закупки товаров, работ и услуг для обеспечения государственных (муниципальных) нужд	901	0410	0601304	240	19 800,00	20 400,00
88	Другие вопросы в области национальной экономики	901	0412			6 690 800,00	9 242 400,00
89	Муниципальная программа "Подготовка градостроительной документации на территорию городского округа Красноуральск на 2015-2020 годы"	901	0412	0400000		5 918 000,00	7 987 000,00
90	Мероприятия по разработке документации по планировке территорий городского округа	901	0412	0401301		5 918 000,00	7 987 000,00
91	Иные закупки товаров, работ и услуг для обеспечения государственных (муниципальных) нужд	901	0412	0401301	240	5 918 000,00	7 987 000,00
92	Муниципальная программа "Управление муниципальной собственностью городского округа Красноуральск" на 2015-2020 годы	901	0412	0500000		512 800,00	973 400,00
93	Мероприятия по осуществлению кадастровых и оценочных работ на земельные участки	901	0412	0501109		512 800,00	973 400,00
94	Иные закупки товаров, работ и услуг для обеспечения государственных (муниципальных) нужд	901	0412	0501109	240	512 800,00	973 400,00
95	Муниципальная программа "Развитие субъектов малого и среднего предпринимательства в городском округе Красноуральск" на 2015-2020 годы	901	0412	1000000		260 000,00	282 000,00
96	Развитие системы поддержки малого и среднего предпринимательства на территории городского округа	901	0412	1001309		260 000,00	282 000,00
97	Субсидии некоммерческим организациям (за исключением государственных (муниципальных) учреждений)	901	0412	1001309	630	260 000,00	282 000,00
98	ЖИЛИЩНО-КОММУНАЛЬНОЕ ХОЗЯЙСТВО	901	0500			25 631 710,00	6 817 610,00
99	Жилищное хозяйство	901	0501			25 252 710,00	6 419 610,00
100	Муниципальная программа "Развитие жилищно-коммунального хозяйства и повышение энергетической эффективности в городском округе Красноуральск на 2015-2020 годы"	901	0501	1100000		25 252 710,00	6 419 610,00
101	Подпрограмма 3 "Повышение качества условий проживания населения на территории городского округа Красноуральск"	901	0501	1130000		21 749 670,00	2 916 570,00
102	Обеспечение мероприятий по переселению граждан из аварийного жилищного фонда с учетом необходимости развития малоэтажного жилищного строительства за счет средств местного бюджета	901	0501	1136704		17 749 670,00	2 916 570,00
103	Бюджетные инвестиции	901	0501	1136704	410	17 749 670,00	2 916 570,00
104	Приобретение жилых помещений для переселения граждан из жилых помещений, признанных непригодными для проживания	901	0501	1136705		4 000 000,00	0,00
105	Бюджетные инвестиции	901	0501	1136705	410	4 000 000,00	0,00
106	Подпрограмма 4 "Улучшение жилищных условий граждан, проживающих в городском округе Красноуральск"	901	0501	1140000		3 503 040,00	3 503 040,00
107	Взнос региональному оператору на капитальный ремонт общего имущества в многоквартирном доме	901	0501	1141731		3 503 040,00	3 503 040,00
108	Уплата налогов, сборов и иных платежей	901	0501	1141731	850	3 503 040,00	3 503 040,00
109	Другие вопросы в области жилищно-коммунального хозяйства	901	0505			379 000,00	398 000,00
110	Непрограммные направления расходов	901	0505	7000000		379 000,00	398 000,00
111	Обеспечение населения бытовыми услугами	901	0505	7001725		379 000,00	398 000,00
112	Субсидии юридическим лицам (кроме некоммерческих организаций), индивидуальным предпринимателям, физическим лицам	901	0505	7001725	810	379 000,00	398 000,00
113	ОХРАНА ОКРУЖАЮЩЕЙ СРЕДЫ	901	0600			5 870 000,00	5 885 000,00
114	Другие вопросы в области охраны окружающей среды	901	0605			5 870 000,00	5 885 000,00
115	Муниципальная программа "Экология и природные ресурсы городского округа Красноуральск" на 2015-2020 годы	901	0605	0700000		5 870 000,00	5 885 000,00
116	Подпрограмма 3 "Окружающая среда городского округа Красноуральск" на период до 2020 года	901	0605	0730000		5 870 000,00	5 885 000,00
117	Обустройство источников нецентрализованного водоснабжения	901	0605	0731202		300 000,00	300 000,00
118	Иные закупки товаров, работ и услуг для обеспечения государственных (муниципальных) нужд	901	0605	0731202	240	300 000,00	300 000,00
119	Обеспечение благоприятного состояния окружающей среды	901	0605	0731203		5 570 000,00	5 585 000,00
120	Иные закупки товаров, работ и услуг для обеспечения государственных (муниципальных) нужд	901	0605	0731203	240	5 570 000,00	5 585 000,00
121	СОЦИАЛЬНАЯ ПОЛИТИКА	901	1000			365 000,00	380 000,00
122	Социальное обеспечение населения	901	1003			144 000,00	144 000,00
123	Муниципальная программа "Социальная поддержка населения городского округа Красноуральск" на 2015-2020 годы	901	1003	0800000		144 000,00	144 000,00
124	Социальная поддержка Почетных граждан городского округа Красноуральск	901	1003	0801902		126 000,00	126 000,00
125	Публичные нормативные социальные выплаты гражданам	901	1003	0801902	310	126 000,00	126 000,00
126	Социальная поддержка граждан,имеющих почетный нагрудный знак "За заслуги перед городским округом Красноуральск"	901	1003	0801903		18 000,00	18 000,00
127	Иные закупки товаров, работ и услуг для обеспечения государственных (муниципальных) нужд	901	1003	0801903	240	3 000,00	3 000,00
128	Публичные нормативные социальные выплаты гражданам	901	1003	0801903	310	15 000,00	15 000,00
129	Другие вопросы в области социальной политики	901	1006			221 000,00	236 000,00
130	Муниципальная программа "Социальная поддержка населения городского округа Красноуральск" на 2015-2020 годы	901	1006			221 000,00	236 000,00
131	Финансовая поддержка общественных организаций	901	1006	0801901		210 000,00	225 000,00
132	Субсидии некоммерческим организациям (за исключением государственных (муниципальных) учреждений)	901	1006	0801901	630	210 000,00	225 000,00
133	Мероприятия, связанные с поздравлением ветеранов Великой Отечественной войны - юбиляров	901	1006	0801905		11 000,00	11 000,00
134	Иные закупки товаров, работ и услуг для обеспечения государственных (муниципальных) нужд	901	1006	0801905	240	11 000,00	11 000,00
135	СРЕДСТВА МАССОВОЙ ИНФОРМАЦИИ	901	1200			1 208 000,00	1 240 000,00
136	Телевидение и радиовещание	901	1201			380 000,00	380 000,00
137	Непрограммные направления расходов	901	1201	7000000		380 000,00	380 000,00
138	Осуществление телевизионного вещания по вопросам освещения деятельности органов местного самоуправления и социально значимым вопросам	901	1201	7001007		380 000,00	380 000,00
139	Иные закупки товаров, работ и услуг для обеспечения государственных (муниципальных) нужд	901	1201	7001007	240	380 000,00	380 000,00
140	Периодическая печать и издательства	901	1202			828 000,00	860 000,00
141	Непрограммные направления расходов	901	1202	7000000		828 000,00	860 000,00
142	Освещение деятельности органов местного самоуправления, официальное опубликование правовых актов и иной официальной информации органов местного самоуправления	901	1202	7001006		828 000,00	860 000,00
143	Субсидии автономным учреждениям	901	1202	7001006	620	828 000,00	860 000,00
144	Муниципальное казенное учреждение "Управление жилищно-коммунального хозяйства и энергетики" городского округа Красноуральск	903				75 300 000,00	69 471 000,00
145	ОБЩЕГОСУДАРСТВЕННЫЕ ВОПРОСЫ	903	0100			10 186 653,33	10 286 653,33
146	Другие общегосударственные вопросы	903	0113			10 186 653,33	10 286 653,33
147	Муниципальная программа "Развитие жилищно-коммунального хозяйства и повышение энергетической эффективности в городском округе Красноуральск на 2015-2020 годы"	903	0113	1100000		1 903 940,00	2 003 940,00
148	Подпрограмма 7 "Развитие и благоустройство отдаленных жилых районов городского округа Красноуральск"	903	0113	1170000		1 903 940,00	2 003 940,00
149	Содержание советов ТОС и старост поселков	903	0113	1171110		1 448 940,00	1 448 940,00
150	Иные закупки товаров, работ и услуг для обеспечения государственных (муниципальных) нужд	903	0113	1171110	240	1 448 940,00	1 448 940,00
151	Обустройство источников нецентрализованного водоснабжения	903	0113	1171722		305 000,00	355 000,00

Продолжение на стр. 34

Продолжение. Начало на стр. 33

152	Иные закупки товаров, работ и услуг для обеспечения государственных (муниципальных) нужд	903	0113	1171722	240	305 000,00	355 000,00
153	Мероприятия по благоустройству территорий сельских населенных пунктов и частного сектора	903	0113	1171723		150 000,00	200 000,00
154	Иные закупки товаров, работ и услуг для обеспечения государственных (муниципальных) нужд	903	0113	1171723	240	150 000,00	200 000,00
155	Непрограммные направления расходов	903	0113	7000000		8 282 713,33	8 282 713,33
156	Выполнение функций в сфере хозяйственного и транспортного обслуживания	903	0113	7001003		8 282 713,33	8 282 713,33
157	Расходы на выплаты персоналу казенных учреждений	903	0113	7001003	110	2 637 067,00	2 637 067,00
158	Иные закупки товаров, работ и услуг для обеспечения государственных (муниципальных) нужд	903	0113	7001003	240	5 637 646,33	5 637 646,33
159	Уплата налогов, сборов и иных платежей	903	0113	7001003	850	8 000,00	8 000,00
160	НАЦИОНАЛЬНАЯ БЕЗОПАСНОСТЬ И ПРАВООХРАНИТЕЛЬНАЯ ДЕЯТЕЛЬНОСТЬ	903	0300			2 472 200,00	2 472 200,00
161	Защита населения и территории от чрезвычайных ситуаций природного и техногенного характера, гражданская оборона	903	0309			2 472 200,00	2 472 200,00
162	Муниципальная программа "Безопасность жизнедеятельности населения городского округа Красноуральск" на 2015-2020 годы	903	0309	1500000		2 472 200,00	2 472 200,00
163	Подпрограмма 1 «Обеспечение мероприятий ГО и ЧС на территории городского округа Красноуральск»	903	0309	1510000		2 472 200,00	2 472 200,00
164	Обеспечение деятельности Единой дежурно - диспетчерской службы	903	0309	1511206		2 472 200,00	2 472 200,00
165	Расходы на выплаты персоналу казенных учреждений	903	0309	1511206	110	1 920 042,01	1 920 042,01
166	Иные закупки товаров, работ и услуг для обеспечения государственных (муниципальных) нужд	903	0309	1511206	240	552 157,99	552 157,99
167	НАЦИОНАЛЬНАЯ ЭКОНОМИКА	903	0400			24 787 040,00	23 171 000,00
168	Дорожное хозяйство (дорожные фонды)	903	0409			24 787 040,00	23 171 000,00
169	Муниципальная программа "Повышение безопасности дорожного движения на территории городского округа Красноуральск" на 2015-2020 годы	903	0409	0200000		1 320 000,00	1 300 000,00
170	Развитие системы организации движения транспортных средств и пешеходов,повышение безопасности дорожных условий	903	0409	0201405		1 320 000,00	1 300 000,00
171	Иные закупки товаров, работ и услуг для обеспечения государственных (муниципальных) нужд	903	0409	0201405	240	600 000,00	600 000,00
172	Субсидии бюджетным учреждениям	903	0409	0201405	610	720 000,00	700 000,00
173	Муниципальная программа "Развитие и обеспечение сохранности сети автомобильных дорог на территории городского округа Красноуральск" на 2015-2020 годы	903	0409	0300000		23 467 040,00	21 871 000,00
174	Содержание автомобильных дорог общего пользования местного значения и искусственных сооружений на них в границах городского округа	903	0409	0301401		17 000 000,00	15 000 000,00
175	Субсидии бюджетным учреждениям	903	0409	0301401	610	17 000 000,00	15 000 000,00
176	Ремонт автомобильных дорог общего пользования местного значения и искусственных сооружений на них в границах городского округа	903	0409	0301402		1 000 000,00	2 000 000,00
177	Субсидии бюджетным учреждениям	903	0409	0301402	610	1 000 000,00	2 000 000,00
178	Приобретение машин, оборудования, транспортных средств для обеспечения сохранности, осуществления контроля за состоянием сети автомобильных дорог и качеством дорожных работ	903	0409	0301403		2 467 040,00	0,00
179	Иные закупки товаров, работ и услуг для обеспечения государственных (муниципальных) нужд	903	0409	0301403	240	2 467 040,00	0,00
180	Проектирование, реконструкция автомобильных дорог общего пользования местного значения	903	0409	0306403		3 000 000,00	1 871 000,00
181	Иные закупки товаров, работ и услуг для обеспечения государственных (муниципальных) нужд	903	0409	0306403	240	3 000 000,00	1 871 000,00
182	Проектирование, капитальный ремонт автомобильных дорог общего пользования местного значения	903	0409	0306404		0,00	3 000 000,00
183	Иные закупки товаров, работ и услуг для обеспечения государственных (муниципальных) нужд	903	0409	0306404	240	0,00	3 000 000,00
184	ЖИЛИЩНО-КОММУНАЛЬНОЕ ХОЗЯЙСТВО	903	0500			37 154 106,67	32 904 146,67
185	Жилищное хозяйство	903	0501			6 755 000,00	6 780 000,00
186	Муниципальная программа "Развитие жилищно-коммунального хозяйства и повышение энергетической эффективности в городском округе Красноуральск на 2015-2020 годы"	903	0501	1100000		3 705 000,00	3 730 000,00
187	Подпрограмма 3 "Повышение качества условий проживания населения на территории городского округа Красноуральск"	903	0501	1130000		900 000,00	900 000,00
188	Мероприятия по сносу жилья,-признанного непригодным для проживания	903	0501	1131705		900 000,00	900 000,00
189	Иные закупки товаров, работ и услуг для обеспечения государственных (муниципальных) нужд	903	0501	1131705	240	900 000,00	900 000,00
190	Подпрограмма 4 "Улучшение жилищных условий граждан, проживающих в городском округе Красноуральск"	903	0501	1140000		2 805 000,00	2 830 000,00
191	Внесение платы организациям, действующим на территории городского округа в сфере управления и обслуживания многоквартирных домов с долей муниципальной собственности, на капитальный ремонт общего имущества собственников помещений многоквартирных домов соразмерно муниципальной доле собственности на это имущество	903	0501	1141706		2 000 000,00	2 000 000,00
192	Субсидии юридическим лицам (кроме некоммерческих организаций), индивидуальным предпринимателям, физическим лицам	903	0501	1141706	810	2 000 000,00	2 000 000,00
193	Ремонт муниципальных жилых помещений и (или) приведение их в состояние, пригодное для проживания	903	0501	1141708		375 000,00	400 000,00
194	Субсидии бюджетным учреждениям	903	0501	1141708	610	375 000,00	400 000,00
195	Техническое обследование жилых домов	903	0501	1141709		430 000,00	430 000,00
196	Иные закупки товаров, работ и услуг для обеспечения государственных (муниципальных) нужд	903	0501	1141709	240	430 000,00	430 000,00
197	Непрограммные направления расходов	903	0501	7000000		3 050 000,00	3 050 000,00
198	Мероприятия в области жилищного хозяйства	903	0501	7001724		3 050 000,00	3 050 000,00
199	Субсидии бюджетным учреждениям	903	0501	7001724	610	3 050 000,00	3 050 000,00
200	Коммунальное хозяйство	903	0502			6 513 560,00	1 132 824,97
201	Муниципальная программа "Развитие жилищно-коммунального хозяйства и повышение энергетической эффективности в городском округе Красноуральск на 2015-2020 годы"	903	0502	1100000		6 513 560,00	1 132 824,97
202	Подпрограмма 1 "Развитие и модернизация систем коммунальной инфраструктуры теплоснабжения, водоснабжения, водоотведения"	903	0502	1110000		3 013 560,00	1 132 824,97
203	Реконструкция уличных водопроводных сетей	903	0502	1111701		1 323 100,00	1 132 824,97
204	Субсидии бюджетным учреждениям	903	0502	1111701	610	1 323 100,00	1 132 824,97
205	Реконструкция уличных канализационных сетей	903	0502	1111702		815 600,00	0,00
206	Субсидии бюджетным учреждениям	903	0502	1111702	610	815 600,00	0,00
207	Реконструкция уличных сетей теплоснабжения	903	0502	1111703		874 860,00	0,00
208	Субсидии бюджетным учреждениям	903	0502	1111703	610	874 860,00	0,00
209	Подпрограмма 2 "Развитие газификации на территории городского округа Красноуральск"	903	0502	1120000		3 500 000,00	0,00
210	Реализация проектов капитального строительства по развитию газификации на территории городского округа	903	0502	1126703		3 500 000,00	0,00
211	Бюджетные инвестиции	903	0502	1126703	410	3 500 000,00	0,00
212	Благоустройство	903	0503			11 460 000,00	11 980 000,00
213	Муниципальная программа "Развитие жилищно-коммунального хозяйства и повышение энергетической эффективности в городском округе Красноуральск на 2015-2020 годы"	903	0503	1100000		11 460 000,00	11 980 000,00
214	Подпрограмма 6 "Комплексное благоустройство и озеленение территории городского округа Красноуральск"	903	0503	1160000		11 460 000,00	11 980 000,00
215	Наружное освещение	903	0503	1161714		5 100 000,00	5 500 000,00
216	Иные закупки товаров, работ и услуг для обеспечения государственных (муниципальных) нужд	903	0503	1161714	240	4 100 000,00	4 500 000,00
217	Субсидии бюджетным учреждениям	903	0503	1161714	610	1 000 000,00	1 000 000,00
218	Озеленение	903	0503	1161715		1 960 000,00	2 700 000,00
219	Субсидии бюджетным учреждениям	903	0503	1161715	610	1 960 000,00	2 700 000,00
220	Организация и содержание мест захоронения	903	0503	1161716		900 000,00	1 100 000,00
221	Субсидии бюджетным учреждениям	903	0503	1161716	610	900 000,00	1 100 000,00
222	Мероприятия по содержанию объектов благоустройства	903	0503	1161717		350 000,00	390 000,00
223	Субсидии бюджетным учреждениям	903	0503	1161717	610	350 000,00	390 000,00
224	Санитарная уборка и улучшение санитарного состояния территории городского округа	903	0503	1161718		1 000 000,00	2 000 000,00
225	Субсидии бюджетным учреждениям	903	0503	1161718	610	1 000 000,00	2 000 000,00
226	Мероприятия по благоустройству территории городского округа в соответствии с санитарно-эпидемиологическим законодательством	903	0503	1161719		150 000,00	290 000,00
227	Иные закупки товаров, работ и услуг для обеспечения государственных (муниципальных) нужд	903	0503	1161719	240	150 000,00	290 000,00
228	Приведение состояния полигона ТБО в соответствие с действующим законодательством	903	0503	1161721		2 000 000,00	0,00
229	Иные закупки товаров, работ и услуг для обеспечения государственных (муниципальных) нужд	903	0503	1161721	240	2 000 000,00	0,00
230	Другие вопросы в области жилищно-коммунального хозяйства	903	0505			12 425 546,67	13 011 321,70
231	Муниципальная программа "Развитие жилищно-коммунального хозяйства и повышение энергетической эффективности в городском округе Красноуральск на 2015-2020 годы"	903	0505	1100000		12 425 546,67	13 011 321,70
232	Подпрограмма 5 "Энергосбережение и повышение энергетической эффективности городского округа Красноуральск"	903	0505	1150000		1 223 800,00	973 800,00
233	Мероприятия по энергосбережению и повышению энергетической эффективности в жилищной сфере	903	0505	1151713		973 800,00	973 800,00
234	Субсидии юридическим лицам (кроме некоммерческих организаций), индивидуальным предпринимателям, физическим лицам	903	0505	1151713	810	973 800,00	973 800,00
235	Реконструкция муниципальных котельных	903	0505	1156706		50 000,00	0,00
236	Иные закупки товаров, работ и услуг для обеспечения государственных (муниципальных) нужд	903	0505	1156706	240	50 000,00	0,00
237	Проектирование и строительство трубопровода ГВС на пос. Пригородный	903	0505	1156708		100 000,00	0,00
238	Иные закупки товаров, работ и услуг для обеспечения государственных (муниципальных) нужд	903	0505	1156708	240	100 000,00	0,00
239	Проектирование и строительство трубопровода тепловых сетей на пос. Пригородный	903	0505	1156709		100 000,00	0,00
240	Иные закупки товаров, работ и услуг для обеспечения государственных (муниципальных) нужд	903	0505	1156709	240	100 000,00	0,00
241	Подпрограмма 8 "Обеспечение реализации муниципальной программы " Развитие жилищно-коммунального хозяйства и повышение энергетической эффективности в городском округе Красноуральск на 2015-2020 годы"	903	0505	1180000		11 201 746,67	12 037 521,70
242	Обеспечение деятельности муниципального казенного учреждения	903	0505	1181005		11 201 746,67	12 037 521,70

Продолжение на стр. 35

Продолжение. Начало на стр. 34

243	Расходы на выплаты персоналу казенных учреждений	903	0505	1181005	110	9 924 085,67	10 615 271,70
244	Иные закупки товаров, работ и услуг для обеспечения государственных (муниципальных) нужд	903	0505	1181005	240	1 252 661,00	1 395 500,00
245	Уплата налогов, сборов и иных платежей	903	0505	1181005	850	25 000,00	26 750,00
246	СОЦИАЛЬНАЯ ПОЛИТИКА	903	1000			700 000,00	637 000,00
247	Социальное обеспечение населения	903	1003			700 000,00	637 000,00
248	Муниципальная программа "Социальная поддержка населения городского округа Красноуральск" на 2015-2020 годы	903	1003	0800000		700 000,00	637 000,00
249	Социальная поддержка граждан, нуждающихся в прохождении медицинской процедуры гемодиализа	903	1003	0801904		700 000,00	637 000,00
250	Публичные нормативные социальные выплаты гражданам	903	1003	0801904	310	700 000,00	637 000,00
251	Муниципальное казенное учреждение "Управление образования городского округа Красноуральск"	906				376 791 294,00	395 210 200,00
252	ОХРАНА ОКРУЖАЮЩЕЙ СРЕДЫ	906	0600			200 000,00	200 000,00
253	Другие вопросы в области охраны окружающей среды	906	0605			200 000,00	200 000,00
254	Муниципальная программа "Экология и природные ресурсы городского округа Красноуральск" на 2015-2020 годы	906	0605	0700000		200 000,00	200 000,00
255	Подпрограмма 3 "Окружающая среда городского округа Красноуральск" на период до 2020 года	906	0605	0730000		200 000,00	200 000,00
256	Формирование экологической культуры, развитие экологического образования и воспитания населения	906	0605	0731201		200 000,00	200 000,00
257	Субсидии бюджетным учреждениям	906	0605	0731201	610	75 000,00	75 000,00
258	Субсидии автономным учреждениям	906	0605	0731201	620	125 000,00	125 000,00
259	ОБРАЗОВАНИЕ	906	0700			376 591 294,00	395 010 200,00
260	Дошкольное образование	906	0701			160 739 000,00	170 200 600,00
261	Муниципальная программа "Развитие системы образования в городском округе Красноуральск на 2015-2020 годы"	906	0701	0900000		160 739 000,00	170 200 600,00
262	Подпрограмма 1 "Развитие системы дошкольного образования в городском округе Красноуральск"	906	0701	0910000		160 739 000,00	170 200 600,00
263	Организация предоставления общедоступного и бесплатного дошкольного образования по основным образовательным программам дошкольного образования, создание условий для присмотра и ухода за детьми, содержания детей в муниципальных образовательных организациях	906	0701	0911501		78 855 000,00	79 982 600,00
264	Субсидии бюджетным учреждениям	906	0701	0911501	610	46 670 200,00	47 304 200,00
265	Субсидии автономным учреждениям	906	0701	0911501	620	32 184 800,00	32 678 400,00
266	Финансовое обеспечение государственных гарантий реализации прав на получение общедоступного и бесплатного дошкольного образования в муниципальных дошкольных образовательных организациях в части финансирования расходов на оплату труда работников дошкольных образовательных организаций	906	0701	0914511		80 230 000,00	88 493 000,00
267	Субсидии бюджетным учреждениям	906	0701	0914511	610	47 728 000,00	52 643 000,00
268	Субсидии автономным учреждениям	906	0701	0914511	620	32 502 000,00	35 850 000,00
269	Финансовое обеспечение государственных гарантий реализации прав на получение общедоступного и бесплатного дошкольного образования в муниципальных дошкольных образовательных организациях в части финансирования расходов на приобретение учебников и учебных пособий, средств обучения,игр, игрушек	906	0701	0914512		1 654 000,00	1 725 000,00
270	Субсидии бюджетным учреждениям	906	0701	0914512	610	939 300,00	979 600,00
271	Субсидии автономным учреждениям	906	0701	0914512	620	714 700,00	745 400,00
272	Общее образование	906	0702			173 420 094,00	181 300 500,00
273	Муниципальная программа "Развитие системы образования в городском округе Красноуральск на 2015-2020 годы"	906	0702	0900000		173 420 094,00	181 300 500,00
274	Подпрограмма 2 "Развитие системы общего образования в городском округе Красноуральск"	906	0702	0920000		161 459 294,00	167 283 400,00
275	Организация предоставления общего образования и создание условий для содержания детей в муниципальных образовательных организациях	906	0702	0921503		50 694 200,00	51 433 400,00
276	Субсидии бюджетным учреждениям	906	0702	0921503	610	15 668 300,00	15 907 500,00
277	Субсидии автономным учреждениям	906	0702	0921503	620	35 025 900,00	35 525 900,00
278	Реконструкция плоскостного спортивного сооружения (спортивной площадки)	906	0702	0921527		3 165 094,00	0,00
279	Субсидии автономным учреждениям	906	0702	0921527	620	3 165 094,00	0,00
280	Финансовое обеспечение государственных гарантий реализации прав на получение общедоступного и бесплатного дошкольного, начального общего, основного общего, среднего общего образования в муниципальных общеобразовательных организациях и финансовое обеспечение дополнительного образования детей в муниципальных общеобразовательных организациях в части финансирования расходов на оплату труда работников общеобразовательных организаций	906	0702	0924531		86 242 000,00	93 573 000,00
281	Субсидии бюджетным учреждениям	906	0702	0924531	610	24 014 000,00	26 350 000,00
282	Субсидии автономным учреждениям	906	0702	0924531	620	62 228 000,00	67 223 000,00
283	Финансовое обеспечение государственных гарантий реализации прав на получение общедоступного и бесплатного дошкольного, начального общего, основного общего, среднего общего образования в муниципальных общеобразовательных организациях и финансовое обеспечение дополнительного образования детей в муниципальных общеобразовательных организациях в части финансирования расходов на приобретение учебников и учебных пособий, средств обучения, игр, игрушек	906	0702	0924532		5 502 000,00	5 738 000,00
284	Субсидии бюджетным учреждениям	906	0702	0924532	610	1 191 000,00	1 242 100,00
285	Субсидии автономным учреждениям	906	0702	0924532	620	4 311 000,00	4 495 900,00
286	Обеспечение питанием обучающихся в муниципальных общеобразовательных организациях	906	0702	0924540		15 856 000,00	16 539 000,00
287	Субсидии автономным учреждениям	906	0702	0924540	620	15 856 000,00	16 539 000,00
288	Подпрограмма 3 "Развитие системы дополнительного образования, отдыха и оздоровления детей в городском округе Красноуральск"	906	0702	0930000		11 960 800,00	14 017 100,00
289	Организация предоставления дополнительного образования детей в муниципальных организациях дополнительного образования	906	0702	0931514		11 960 800,00	14 017 100,00
290	Субсидии автономным учреждениям	906	0702	0931514	620	11 960 800,00	14 017 100,00
291	Молодежная политика и оздоровление детей	906	0707			27 544 100,00	28 412 700,00
292	Муниципальная программа "Развитие системы образования в городском округе Красноуральск на 2015-2020 годы"	906	0707	0900000		27 544 100,00	28 412 700,00
293	Подпрограмма 3 "Развитие системы дополнительного образования, отдыха и оздоровления детей в городском округе Красноуральск"	906	0707	0930000		27 544 100,00	28 412 700,00
294	Мероприятия по организации отдыха детей в каникулярное время	906	0707	0931515		4 498 700,00	4 692 200,00
295	Иные закупки товаров, работ и услуг для обеспечения государственных (муниципальных) нужд	906	0707	0931515	240	4 498 700,00	4 692 200,00
296	Мероприятия по организации отдыха детей в межканикулярное время	906	0707	0931516		14 103 200,00	14 778 300,00
297	Субсидии автономным учреждениям	906	0707	0931516	620	14 103 200,00	14 778 300,00
298	Организация отдыха детей в каникулярное время	906	0707	0934560		8 942 200,00	8 942 200,00
299	Субсидии автономным учреждениям	906	0707	0934560	620	8 942 200,00	8 942 200,00
300	Другие вопросы в области образования	906	0709			14 888 100,00	15 096 400,00
301	Муниципальная программа "Развитие системы образования в городском округе Красноуральск на 2015-2020 годы"	906	0709	0900000		14 888 100,00	15 096 400,00
302	Подпрограмма 5 "Обеспечение реализации муниципальной программы "Развитие системы образования в городском округе Красноуральск на 2015-2020 годы" (обеспечивающая программа)	906	0709	0950000		14 888 100,00	15 096 400,00
303	Обеспечение деятельности муниципального казенного учреждения	906	0709	0951005		14 626 800,00	14 823 900,00
304	Расходы на выплаты персоналу казенных учреждений	906	0709	0951005	110	13 483 000,00	13 628 290,00
305	Иные закупки товаров, работ и услуг для обеспечения государственных (муниципальных) нужд	906	0709	0951005	240	1 143 800,00	1 195 610,00
306	Организация и проведение общегородских мероприятий в сфере образования	906	0709	0951513		261 300,00	272 500,00
307	Иные закупки товаров, работ и услуг для обеспечения государственных (муниципальных) нужд	906	0709	0951513	240	261 300,00	272 500,00
308	Муниципальное казенное учреждение "Управление культуры городского округа Красноуральск"	908				78 000 000,00	85 000 000,00
309	НАЦИОНАЛЬНАЯ БЕЗОПАСНОСТЬ И ПРАВООХРАНИТЕЛЬНАЯ ДЕЯТЕЛЬНОСТЬ	908	0300			167 700,00	0,00
310	Другие вопросы в области национальной безопасности и правоохранительной деятельности	908	0314			167 700,00	0,00
311	Муниципальная программа "Развитие культуры и молодежной политики городского округа Красноуральск" на 2015-2020 годы	908	0314	1400000		167 700,00	0,00
312	Подпрограмма 7 "Профилактика терроризма и экстремизма в городском округе Красноуральск"	908	0314	1470000		167 700,00	0,00
313	Реализация мероприятий по профилактике экстремизма	908	0314	1471204		167 700,00	0,00
314	Иные закупки товаров, работ и услуг для обеспечения государственных (муниципальных) нужд	908	0314	1471204	240	167 700,00	0,00
315	ОБРАЗОВАНИЕ	908	0700			22 398 400,00	23 401 400,00
316	Общее образование	908	0702			14 745 200,00	16 525 000,00
317	Муниципальная программа "Развитие культуры и молодежной политики городского округа Красноуральск" на 2015-2020 годы	908	0702	1400000		14 745 200,00	16 525 000,00
318	Подпрограмма 2 "Развитие образования в сфере культуры и искусства"	908	0702	1420000		14 745 200,00	16 525 000,00
319	Организация предоставления дополнительного образования детей в муниципальных организациях дополнительного образования в сфере культуры и искусства	908	0702	1421507		14 745 200,00	16 525 000,00
320	Субсидии автономным учреждениям	908	0702	1421507	620	14 745 200,00	16 525 000,00
321	Молодежная политика и оздоровление детей	908	0707			7 653 200,00	6 876 400,00
322	Муниципальная программа "Развитие культуры и молодежной политики городского округа Красноуральск" на 2015-2020 годы	908	0707	1400000		7 653 200,00	6 876 400,00
323	Подпрограмма 3 "Развитие потенциала молодежи городского округа Красноуральск"	908	0707	1430000		6 621 500,00	6 167 600,00
324	Реализация мероприятий по работе с молодежью	908	0707	1431509		188 700,00	0,00
325	Иные закупки товаров, работ и услуг для обеспечения государственных (муниципальных) нужд	908	0707	1431509	240	188 700,00	0,00
326	Обеспечение деятельности учреждения в целях организации и осуществления мероприятий по работе с детьми и молодежью	908	0707	1431510		6 432 800,00	6 167 600,00
327	Субсидии бюджетным учреждениям	908	0707	1431510	610	6 432 800,00	6 167 600,00
328	Подпрограмма 4 "Патриотическое воспитание молодежи городского округа Красноуральск"	908	0707	1440000		356 600,00	0,00
329	Реализация мероприятий по патриотическому воспитанию молодых граждан	908	0707	1441511		356 600,00	0,00
330	Иные закупки товаров, работ и услуг для обеспечения государственных (муниципальных) нужд	908	0707	1441511	240	356 600,00	0,00

Продолжение на стр. 36

Продолжение. Начало на стр. 35

331	Подпрограмма 6 "Обеспечение реализации муниципальной программы "Развитие культуры и молодежной политики городского округа Красноуральск" на 2015-2020 годы	908	0707	1460000		675 100,00	708 800,00
332	Обеспечение деятельности муниципального казенного учреждения	908	0707	1461005		675 100,00	708 800,00
333	Расходы на выплаты персоналу казенных учреждений	908	0707	1461005	110	675 100,00	708 800,00
334	КУЛЬТУРА, КИНЕМАТОГРАФИЯ	908	0800			55 223 900,00	61 598 600,00
335	Культура	908	0801			46 178 600,00	53 239 800,00
336	Муниципальная программа "Развитие культуры и молодежной политики городского округа Красноуральск" на 2015-2020 годы	908	0801	1400000		46 178 600,00	53 239 800,00
337	Подпрограмма 1 "Развитие культуры и искусства"	908	0801	1410000		46 178 600,00	53 239 800,00
338	Организация библиотечного обслуживания населения, формирование и хранение библиотечных фондов муниципальных библиотек	908	0801	1411602		19 782 500,00	22 576 700,00
339	Субсидии бюджетным учреждениям	908	0801	1411602	610	19 782 500,00	22 576 700,00
340	Организация деятельности учреждений культуры и искусства культурно-досуговой сферы	908	0801	1411603		25 926 100,00	30 663 100,00
341	Субсидии автономным учреждениям	908	0801	1411603	620	25 926 100,00	30 663 100,00
342	Мероприятия по сохранению объектов культурного наследия, находящихся в собственности городского округа	908	0801	1411604		105 000,00	0,00
343	Иные закупки товаров, работ и услуг для обеспечения государственных (муниципальных) нужд	908	0801	1411604	240	105 000,00	0,00
344	Мероприятия в сфере культуры и искусства	908	0801	1411605		365 000,00	0,00
345	Субсидии автономным учреждениям	908	0801	1411605	620	365 000,00	0,00
346	Другие вопросы в области культуры, кинематографии	908	0804			9 045 300,00	8 358 800,00
347	Муниципальная программа "Развитие культуры и молодежной политики городского округа Красноуральск" на 2015-2020 годы	908	0804	1400000		9 045 300,00	8 358 800,00
348	Подпрограмма 6 "Обеспечение реализации муниципальной программы "Развитие культуры и молодежной политики городского округа Красноуральск" на 2015-2020 годы	908	0804	1460000		9 045 300,00	8 358 800,00
349	Обеспечение деятельности муниципального казенного учреждения	908	0804	1461005		9 045 300,00	8 358 800,00
350	Расходы на выплаты персоналу казенных учреждений	908	0804	1461005	110	8 744 100,00	8 358 800,00
351	Иные закупки товаров, работ и услуг для обеспечения государственных (муниципальных) нужд	908	0804	1461005	240	301 200,00	0,00
352	СОЦИАЛЬНАЯ ПОЛИТИКА	908	1000			210 000,00	0,00
353	Социальное обеспечение населения	908	1003			210 000,00	0,00
354	Муниципальная программа "Развитие культуры и молодежной политики городского округа Красноуральск" на 2015-2020 годы	908	1003	1400000		210 000,00	0,00
355	Подпрограмма 5 "Обеспечение жильем молодых семей на территории городского округа Красноуральск"	908	1003	1450000		210 000,00	0,00
356	Предоставление социальных выплат молодым семьям на приобретение (строительство) жилья	908	1003	1451906		210 000,00	0,00
357	Социальные выплаты гражданам, кроме публичных нормативных социальных выплат	908	1003	1451906	320	210 000,00	0,00
358	Дума городского округа Красноуральск	912				4 650 000,00	4 700 000,00
359	ОБЩЕГОСУДАРСТВЕННЫЕ ВОПРОСЫ	912	0100			4 650 000,00	4 700 000,00
360	Функционирование высшего должностного лица субъекта Российской Федерации и муниципального образования	912	0102			2 024 100,00	2 024 100,00
361	Непрограммные направления расходов	912	0102	7000000		2 024 100,00	2 024 100,00
362	Глава городского округа	912	0102	7001101		2 024 100,00	2 024 100,00
363	Расходы на выплаты персоналу государственных (муниципальных) органов	912	0102	7001101	120	2 024 100,00	2 024 100,00
364	Функционирование законодательных (представительных) органов государственной власти и представительных органов муниципальных образований	912	0103			2 625 900,00	2 675 900,00
365	Непрограммные направления расходов	912	0103	7000000		2 625 900,00	2 675 900,00
366	Обеспечение деятельности органов местного самоуправления (органов местной администрации) (центральный аппарат)	912	0103	7001001		2 625 900,00	2 675 900,00
367	Расходы на выплаты персоналу государственных (муниципальных) органов	912	0103	7001001	120	1 594 300,00	1 594 300,00
368	Иные закупки товаров, работ и услуг для обеспечения государственных (муниципальных) нужд	912	0103	7001001	240	1 031 600,00	1 081 600,00
369	Контрольный орган городского округа Красноуральск	913				2 035 000,00	2 035 000,00
370	ОБЩЕГОСУДАРСТВЕННЫЕ ВОПРОСЫ	913	0100			2 035 000,00	2 035 000,00
371	Обеспечение деятельности финансовых, налоговых и таможенных органов и органов финансового (финансово-бюджетного) надзора	913	0106			2 035 000,00	2 035 000,00
372	Непрограммные направления расходов	913	0106	7000000		2 035 000,00	2 035 000,00
373	Обеспечение деятельности органов местного самоуправления (органов местной администрации) (центральный аппарат)	913	0106	7001001		1 361 600,00	1 361 600,00
374	Расходы на выплаты персоналу государственных (муниципальных) органов	913	0106	7001001	120	1 033 300,00	1 033 500,00
375	Иные закупки товаров, работ и услуг для обеспечения государственных (муниципальных) нужд	913	0106	7001001	240	328 300,00	328 100,00
376	Председатель Контрольного органа городского округа	913	0106	7001103		673 400,00	673 400,00
377	Расходы на выплаты персоналу государственных (муниципальных) органов	913	0106	7001103	120	673 400,00	673 400,00
378	Муниципальное казенное учреждение "Управление физической культуры и спорта городского округа Красноуральск"	915				33 000 000,00	34 000 000,00
379	ОБРАЗОВАНИЕ	915	0700			10 804 917,00	11 143 824,00
380	Общее образование	915	0702			10 804 917,00	11 143 824,00
381	Муниципальная программа "Развитие физической культуры и спорта, формирование здорового образа жизни в городском округе Красноуральск на 2015-2020 годы"	915	0702	1300000		10 804 917,00	11 143 824,00
382	Подпрограмма 2 "Развитие образования в сфере физической культуры и спорта в городском округе Красноуральск"	915	0702	1320000		10 804 917,00	11 143 824,00
383	Организация предоставления дополнительного образования детей в муниципальных организациях дополнительного образования спортивной направленности	915	0702	1321504		10 804 917,00	11 143 824,00
384	Субсидии бюджетным учреждениям	915	0702	1321504	610	10 804 917,00	11 143 824,00
385	ФИЗИЧЕСКАЯ КУЛЬТУРА И СПОРТ	915	1100			22 195 083,00	22 856 176,00
386	Физическая культура	915	1101			16 031 835,00	16 384 764,00
387	Муниципальная программа "Развитие физической культуры и спорта, формирование здорового образа жизни в городском округе Красноуральск на 2015-2020 годы"	915	1101	1300000		16 031 835,00	16 384 764,00
388	Подпрограмма 1 "Развитие физической культуры и спорта в городском округе Красноуральск"	915	1101	1310000		16 031 835,00	16 384 764,00
389	Организация и проведение физкультурно-оздоровительных и спортивных мероприятий	915	1101	1311801		691 888,00	726 483,00
390	Расходы на выплаты персоналу казенных учреждений	915	1101	1311801	110	19 562,00	20 540,00
391	Иные закупки товаров, работ и услуг для обеспечения государственных (муниципальных) нужд	915	1101	1311801	240	672 326,00	705 943,00
392	Организация предоставления услуг (выполнения работ) в сфере физической культуры и спорта	915	1101	1311802		15 339 947,00	15 658 281,00
393	Субсидии автономным учреждениям	915	1101	1311802	620	15 339 947,00	15 658 281,00
394	Другие вопросы в области физической культуры и спорта	915	1105			6 163 248,00	6 471 412,00
395	Муниципальная программа "Развитие физической культуры и спорта, формирование здорового образа жизни в городском округе Красноуральск на 2015-2020 годы"	915	1105	1300000		6 163 248,00	6 471 412,00
396	Подпрограмма 4 "Обеспечение и реализация муниципальной программы «Развитие физической культуры и спорта, формирования здорового образа жизни в городском округе Красноуральск на 2015-2020 годы"	915	1105	1340000		6 163 248,00	6 471 412,00
397	Обеспечение деятельности муниципального казенного учреждения	915	1105	1341005		6 163 248,00	6 471 412,00
398	Расходы на выплаты персоналу казенных учреждений	915	1105	1341005	110	4 317 423,00	4 533 294,00
399	Иные закупки товаров, работ и услуг для обеспечения государственных (муниципальных) нужд	915	1105	1341005	240	1 845 825,00	1 938 118,00
400	Финансовое управление администрации городского округа Красноуральск	919				7 500 000,00	7 515 000,00
401	ОБЩЕГОСУДАРСТВЕННЫЕ ВОПРОСЫ	919	0100			7 434 000,00	7 446 000,00
402	Обеспечение деятельности финансовых, налоговых и таможенных органов и органов финансового (финансово-бюджетного) надзора	919	0106			7 434 000,00	7 446 000,00
403	Муниципальная программа "Управление финансами городского округа Красноуральск на 2015-2020 годы"	919	0106	1200000		7 434 000,00	7 446 000,00
404	Подпрограмма 5 "Обеспечение реализации муниципальной программы "Управление финансами городского округа Красноуральск на 2015 - 2020 годы"	919	0106	1250000		7 434 000,00	7 446 000,00
405	Обеспечение деятельности органов местного самоуправления (органов местной администрации) (центральный аппарат)	919	0106	1251001		7 434 000,00	7 446 000,00
406	Расходы на выплаты персоналу государственных (муниципальных) органов	919	0106	1251001	120	6 069 991,00	6 078 491,00
407	Иные закупки товаров, работ и услуг для обеспечения государственных (муниципальных) нужд	919	0106	1251001	240	1 364 009,00	1 367 509,00
408	ОБСЛУЖИВАНИЕ ГОСУДАРСТВЕННОГО И МУНИЦИПАЛЬНОГО ДОЛГА	919	1300			66 000,00	69 000,00
409	Обслуживание государственного внутреннего и муниципального долга	919	1301			66 000,00	69 000,00
410	Муниципальная программа "Управление финансами городского округа Красноуральск на 2015-2020 годы"	919	1301	1200000		66 000,00	69 000,00
411	Подпрограмма 3 "Управление муниципальным долгом"	919	1301	1230000		66 000,00	69 000,00
412	Исполнение обязательств по обслуживанию муниципального долга в соответствии с программой муниципальных заимствований и заключенными контрактами (соглашениями)	919	1301	1231010		66 000,00	69 000,00
413	Обслуживание муниципального долга	919	1301	1231010	730	66 000,00	69 000,00
414	Всего					650 514 534,00	657 521 240,00

Приложение № 9
к решению Думы городского
округа Красноуральск
от 15 сентября 2015 года № 414

Перечень муниципальных программ городского округа Красноуральск, подлежащих реализации в 2015 году

Номер строки	Наименование муниципальной программы (подпрограммы)	Код целевой статьи	Объем бюджетных ассигнований на финансовое обеспечение реализации муниципальной программы (подпрограммы), в рублях
1	2	3	4
1	Муниципальная программа "Развитие муниципальной службы в городском округе Красноуральск" на 2015-2020 годы	0100000	1 019 770,00
2	Муниципальная программа "Повышение безопасности дорожного движения на территории городского округа Красноуральск" на 2015-2020 годы	0200000	1 097 519,25
3	Муниципальная программа "Развитие и обеспечение сохранности сети автомобильных дорог на территории городского округа Красноуральск" на 2015-2020 годы	0300000	20 000 000,00
4	Муниципальная программа "Подготовка градостроительной документации на территорию городского округа Красноуральск на 2015-2020 годы"	0400000	199 800,00
5	Муниципальная программа "Управление муниципальной собственностью городского округа Красноуральск" на 2015-2020 годы	0500000	3 074 200,00
6	Муниципальная программа "Информационное общество городского округа Красноуральск" на 2015-2020 годы	0600000	1 746 000,00

Продолжение на стр. 37

Продолжение. Начало на стр. 36

7	Муниципальная программа "Экология и природные ресурсы городского округа Красноуральск" на 2015-2020 годы	0700000	1 441 000,00
8	Подпрограмма 1 "Водные ресурсы городского округа Красноуральск" на период до 2020 года	0710000	10 000,00
9	Подпрограмма 2 "Городские леса городского округа Красноуральск" на период до 2020 года	0720000	199 000,00
10	Подпрограмма 3 "Окружающая среда городского округа Красноуральск" на период до 2020 года	0730000	1 232 000,00
11	Муниципальная программа "Социальная поддержка населения городского округа Красноуральск" на 2015-2020 годы	0800000	1 215 400,00
12	Муниципальная программа "Развитие системы образования в городском округе Красноуральск на 2015-2020 годы"	0900000	376 962 268,71
13	Подпрограмма 1 "Развитие системы дошкольного образования в городском округе Красноуральск"	0910000	152 118 422,02
14	Подпрограмма 2 "Развитие системы общего образования в городском округе Красноуральск"	0920000	166 689 689,56
15	Подпрограмма 3 "Развитие системы дополнительного образования, отдыха и оздоровления детей в городском округе Красноуральск"	0930000	39 288 415,34
16	Подпрограмма 4 "Укрепление и развитие материально-технической базы образовательных организаций городского округа Красноуральск"	0940000	4 551 014,73
17	Подпрограмма 5 "Обеспечение реализации муниципальной программы "Развитие системы образования в городском округе Красноуральск на 2015-2020 годы" (обеспечивающая программа)	0950000	14 314 727,06
18	Муниципальная программа "Развитие субъектов малого и среднего предпринимательства в городском округе Красноуральск" на 2015-2020 годы	1000000	584 800,00
19	Муниципальная программа "Развитие жилищно-коммунального хозяйства и повышение энергетической эффективности в городском округе Красноуральск на 2015-2020 годы"	1100000	84 420 083,09
20	Подпрограмма 1 "Развитие и модернизация систем коммунальной инфраструктуры теплоснабжения, водоснабжения, водоотведения"	1110000	1 676 200,00
21	Подпрограмма 3 "Повышение качества условий проживания населения на территории городского округа Красноуральск"	1130000	54 205 344,36
22	Подпрограмма 4 "Улучшение жилищных условий граждан, проживающих в городском округе Красноуральск"	1140000	6 853 674,54
23	Подпрограмма 5 "Энергосбережение и повышение энергетической эффективности городского округа Красноуральск"	1150000	632 900,00
24	Подпрограмма 6 "Комплексное благоустройство и озеленение территории городского округа Красноуральск"	1160000	7 988 433,11
25	Подпрограмма 7 "Развитие и благоустройство отдаленных жилых районов городского округа Красноуральск"	1170000	1 803 940,00
26	Подпрограмма 8 "Обеспечение реализации муниципальной программы " Развитие жилищно-коммунального хозяйства и повышение энергетической эффективности в городском округе Красноуральск на 2015-2020 годы"	1180000	11 259 591,08
27	Муниципальная программа "Управление финансами городского округа Красноуральск на 2015-2020 годы"	1200000	7 506 000,00
28	Подпрограмма 3 "Управление муниципальным долгом"	1230000	119 000,00
29	Подпрограмма 5 "Обеспечение реализации муниципальной программы "Управление финансами городского округа Красноуральск на 2015 - 2020 годы"	1250000	7 387 000,00
30	Муниципальная программа "Развитие физической культуры и спорта, формирование здорового образа жизни в городском округе Красноуральск на 2015-2020 годы"	1300000	30 284 170,00
31	Подпрограмма 1 "Развитие физической культуры и спорта в городском округе Красноуральск"	1310000	14 638 170,00
32	Подпрограмма 2 "Развитие образования в сфере физической культуры и спорта в городском округе Красноуральск"	1320000	9 828 110,00
33	Подпрограмма 4 "Обеспечение и реализация муниципальной программы «Развитие физической культуры и спорта, формирования здорового образа жизни в городском округе Красноуральск на 2015-2020 годы"	1340000	5 817 890,00
34	Муниципальная программа "Развитие культуры и молодежной политики городского округа Красноуральск" на 2015-2020 годы	1400000	73 398 077,20
35	Подпрограмма 1 "Развитие культуры и искусства"	1410000	39 956 300,00
36	Подпрограмма 2 "Развитие образования в сфере культуры и искусства"	1420000	14 666 650,00
37	Подпрограмма 3 "Развитие потенциала молодежи городского округа Красноуральск"	1430000	7 727 650,00
38	Подпрограмма 4 "Патриотическое воспитание молодежи городского округа Красноуральск"	1440000	546 400,00
39	Подпрограмма 5 "Обеспечение жильем молодых семей на территории городского округа Красноуральск"	1450000	1 253 027,20
40	Подпрограмма 6 "Обеспечение реализации муниципальной программы "Развитие культуры и молодежной политики городского округа Красноуральск" на 2015-2020 годы	1460000	9 070 250,00
41	Подпрограмма 7 "Профилактика терроризма и экстремизма в городском округе Красноуральск"	1470000	127 800,00
42	Подпрограмма 9 "Гармонизация межнациональных и межконфессиональных отношений в городском округе Красноуральск"	1490000	50 000,00
43	Муниципальная программа "Безопасность жизнедеятельности населения городского округа Красноуральск" на 2015-2020 годы	1500000	4 492 095,89
44	Подпрограмма 1 «Обеспечение мероприятий ГО и ЧС на территории городского округа Красноуральск»	1510000	3 118 008,89
45	Подпрограмма 2 «Обеспечение пожарной безопасности на территории городского округа Красноуральск»	1520000	1 065 000,00
46	Подпрограмма 3 «Профилактика правонарушений на территории городского округа Красноуральск»	1530000	309 087,00
47	Всего		607 441 184,14

Приложение № 10
к решению Думы городского
округа Красноуральск
от 15 сентября 2015 года № 414

Перечень муниципальных программ городского округа Красноуральск, подлежащих реализации в 2016 и 2017 годах

Номер строки	Наименование муниципальной программы (подпрограммы)	Код целевой статьи	Объем бюджетных ассигнований на финансовое обеспечение реализации муниципальной программы (подпрограммы), в рублях	
			на 2016 год	на 2017 год
1	2	3	4	5
1	Муниципальная программа "Развитие муниципальной службы в городском округе Красноуральск" на 2015-2020 годы	0100000	1 025 000,00	1 030 000,00
2	Муниципальная программа "Повышение безопасности дорожного движения на территории городского округа Красноуральск" на 2015-2020 годы	0200000	1 320 000,00	1 300 000,00
3	Муниципальная программа "Развитие и обеспечение сохранности сети автомобильных дорог на территории городского округа Красноуральск" на 2015-2020 годы	0300000	23 467 040,00	21 871 000,00
4	Муниципальная программа "Подготовка градостроительной документации на территорию городского округа Красноуральск на 2015-2020 годы"	0400000	5 918 000,00	7 987 000,00
5	Муниципальная программа "Управление муниципальной собственностью городского округа Красноуральск" на 2015-2020 годы	0500000	1 025 600,00	1 746 800,00
6	Муниципальная программа "Информационное общество городского округа Красноуральск" на 2015-2020 годы	0600000	1 341 800,00	1 426 400,00
7	Муниципальная программа "Экология и природные ресурсы городского округа Красноуральск" на 2015-2020 годы	0700000	6 586 300,00	6 601 300,00
8	Подпрограмма 1 "Водные ресурсы городского округа Красноуральск" на период до 2020 года	0710000	260 000,00	260 000,00
9	Подпрограмма 2 "Городские леса городского округа Красноуральск" на период до 2020 года	0720000	256 300,00	256 300,00
10	Подпрограмма 3 "Окружающая среда городского округа Красноуральск" на период до 2020 года	0730000	6 070 000,00	6 085 000,00
11	Муниципальная программа "Социальная поддержка населения городского округа Красноуральск" на 2015-2020 годы	0800000	1 065 000,00	1 017 000,00
12	Муниципальная программа "Развитие системы образования в городском округе Красноуральск на 2015-2020 годы"	0900000	376 591 294,00	395 010 200,00
13	Подпрограмма 1 "Развитие системы дошкольного образования в городском округе Красноуральск"	0910000	160 739 000,00	170 200 600,00
14	Подпрограмма 2 "Развитие системы общего образования в городском округе Красноуральск"	0920000	161 459 294,00	167 283 400,00
15	Подпрограмма 3 "Развитие системы дополнительного образования, отдыха и оздоровления детей в городском округе Красноуральск"	0930000	39 504 900,00	42 429 800,00
16	Подпрограмма 5 "Обеспечение реализации муниципальной программы "Развитие системы образования в городском округе Красноуральск на 2015-2020 годы" (обеспечивающая программа)	0950000	14 888 100,00	15 096 400,00
17	Муниципальная программа "Развитие субъектов малого и среднего предпринимательства в городском округе Красноуральск" на 2015-2020 годы	1000000	260 000,00	282 000,00
18	Муниципальная программа "Развитие жилищно-коммунального хозяйства и повышение энергетической эффективности в городском округе Красноуральск на 2015-2020 годы"	1100000	61 260 756,67	38 277 696,67
19	Подпрограмма 1 "Развитие и модернизация систем коммунальной инфраструктуры теплоснабжения, водоснабжения, водоотведения"	1110000	3 013 560,00	1 132 824,97
20	Подпрограмма 2 "Развитие газификации на территории городского округа Красноуральск"	1120000	3 500 000,00	0,00
21	Подпрограмма 3 "Повышение качества условий проживания населения на территории городского округа Красноуральск"	1130000	22 649 670,00	3 816 570,00
22	Подпрограмма 4 "Улучшение жилищных условий граждан, проживающих в городском округе Красноуральск"	1140000	6 308 040,00	6 333 040,00
23	Подпрограмма 5 "Энергосбережение и повышение энергетической эффективности городского округа Красноуральск"	1150000	1 223 800,00	973 800,00
24	Подпрограмма 6 "Комплексное благоустройство и озеленение территории городского округа Красноуральск"	1160000	11 460 000,00	11 980 000,00
25	Подпрограмма 7 "Развитие и благоустройство отдаленных жилых районов городского округа Красноуральск"	1170000	1 903 940,00	2 003 940,00
26	Подпрограмма 8 "Обеспечение реализации муниципальной программы " Развитие жилищно-коммунального хозяйства и повышение энергетической эффективности в городском округе Красноуральск на 2015-2020 годы"	1180000	11 201 746,67	12 037 521,70
27	Муниципальная программа "Управление финансами городского округа Красноуральск на 2015-2020 годы"	1200000	7 500 000,00	7 515 000,00
28	Подпрограмма 3 "Управление муниципальным долгом"	1230000	66 000,00	69 000,00
29	Подпрограмма 5 "Обеспечение реализации муниципальной программы "Управление финансами городского округа Красноуральск на 2015 - 2020 годы"	1250000	7 434 000,00	7 446 000,00
30	Муниципальная программа "Развитие физической культуры и спорта, формирование здорового образа жизни в городском округе Красноуральск на 2015-2020 годы"	1300000	33 000 000,00	34 000 000,00
31	Подпрограмма 1 "Развитие физической культуры и спорта в городском округе Красноуральск"	1310000	16 031 835,00	16 384 764,00
32	Подпрограмма 2 "Развитие образования в сфере физической культуры и спорта в городском округе Красноуральск"	1320000	10 804 917,00	11 143 824,00
33	Подпрограмма 4 "Обеспечение и реализация муниципальной программы «Развитие физической культуры и спорта, формирования здорового образа жизни в городском округе Красноуральск на 2015-2020 годы"	1340000	6 163 248,00	6 471 412,00
34	Муниципальная программа "Развитие культуры и молодежной политики городского округа Красноуральск" на 2015-2020 годы	1400000	78 000 000,00	85 000 000,00
35	Подпрограмма 1 "Развитие культуры и искусства"	1410000	46 178 600,00	53 239 800,00
36	Подпрограмма 2 "Развитие образования в сфере культуры и искусства"	1420000	14 745 200,00	16 525 000,00
37	Подпрограмма 3 "Развитие потенциала молодежи городского округа Красноуральск"	1430000	6 621 500,00	6 167 600,00
38	Подпрограмма 4 "Патриотическое воспитание молодежи городского округа Красноуральск"	1440000	356 600,00	0,00
39	Подпрограмма 5 "Обеспечение жильем молодых семей на территории городского округа Красноуральск"	1450000	210 000,00	0,00
40	Подпрограмма 6 "Обеспечение реализации муниципальной программы "Развитие культуры и молодежной политики городского округа Красноуральск" на 2015-2020 годы	1460000	9 720 400,00	9 067 600,00
41	Подпрограмма 7 "Профилактика терроризма и экстремизма в городском округе Красноуральск"	1470000	167 700,00	0,00
42	Муниципальная программа "Безопасность жизнедеятельности населения городского округа Красноуральск" на 2015-2020 годы	1500000	4 583 600,00	4 689 100,00
43	Подпрограмма 1 «Обеспечение мероприятий ГО и ЧС на территории городского округа Красноуральск»	1510000	3 166 100,00	3 200 700,00
44	Подпрограмма 2 «Обеспечение пожарной безопасности на территории городского округа Красноуральск»	1520000	1 118 300,00	1 174 200,00
45	Подпрограмма 3 «Профилактика правонарушений на территории городского округа Красноуральск»	1530000	299 200,00	314 200,00
46	Всего		602 944 390,67	607 753 496,67

Приложение № 14
к решению Думы городского округа Красноуральск
от 15 сентября 2015 года № 414

Свод источников финансирования дефицита местного бюджета на 2015 год

Но-мер стро-ки	Наименование источника финансирования дефицита местного бюджета	Код классификации источников финансирования дефицита местного бюджета	Сумма, в рублях
1	2	3	4
1	Кредиты кредитных организаций в валюте Российской Федерации	919 01 02 00 00 00 0000 000	0,00
2	Получение кредитов от кредитных организаций бюджетами городских округов в валюте Российской Федерации	919 01 02 00 00 04 0000 710	5 000 000,00
3	Погашение бюджетами городских округов кредитов от кредитных организаций в валюте Российской Федерации	919 01 02 00 00 04 0000 810	-5 000 000,00
4	Бюджетные кредиты от других бюджетов бюджетной системы Российской Федерации	919 01 03 00 00 00 0000 000	-2 784 000,00
5	Получение кредитов от других бюджетов бюджетной системы Российской Федерации бюджетами городских округов в валюте Российской Федерации	919 01 03 01 00 04 0000 710	20 000 000,00
6	Погашение бюджетами городских округов кредитов от других бюджетов бюджетной системы Российской Федерации в валюте Российской Федерации	919 01 03 01 00 04 0000 810	-22 784 000,00
7	Изменение остатков средств на счетах по учету средств бюджета	919 01 05 00 00 00 0000 000	54 172 282,00
8	Увеличение прочих остатков денежных средств бюджетов городских округов	919 01 05 02 01 04 0000 510	-730 386 993,00
9	Уменьшение прочих остатков денежных средств бюджетов городских округов	919 01 05 02 01 04 0000 610	784 559 275,00
10	Итого источников внутреннего финансирования дефицита бюджета	919 01 00 00 00 00 0000 000	51 388 282,00

Приложение № 15
к решению Думы городского округа Красноуральск
от 15 сентября 2015 года № 414

Свод источников финансирования дефицита местного бюджета на 2016 и 2017 годы

Номер строки	Наименование источника финансирования дефицита местного бюджета	Код классификации источников финансирования дефицита местного бюджета	Сумма, в рублях	
			на 2016 год	на 2017 год
1	2	3	4	5
1	Кредиты кредитных организаций в валюте Российской Федерации	919 01 02 00 00 00 0000 000	0,00	0,00
2	Получение кредитов от кредитных организаций бюджетами городских округов в валюте Российской Федерации	919 01 02 00 00 04 0000 710	5 000 000,00	5 000 000,00

Продолжение на стр. 38

Продолжение. Начало на стр. 37

3	Погашение бюджетами городских округов кредитов от кредитных организаций в валюте Российской Федерации	919 01 02 00 00 04 0000 810	-5 000 000,00	-5 000 000,00
4	Бюджетные кредиты от других бюджетов бюджетной системы Российской Федерации	919 01 03 00 00 00 0000 000	-2 784 000,00	-2 781 000,00
5	Получение кредитов от других бюджетов бюджетной системы Российской Федерации бюджетами городских округов в валюте Российской Федерации	919 01 03 01 00 04 0000 710	20 000 000,00	20 000 000,00
6	Погашение бюджетами городских округов кредитов от других бюджетов бюджетной системы Российской Федерации в валюте Российской Федерации	919 01 03 01 00 04 0000 810	-22 784 000,00	-22 781 000,00
7	Изменение остатков средств на счетах по учету средств бюджета	919 01 05 00 00 00 0000 000	7 119 000,00	19 781 000,00
8	Увеличение прочих остатков денежных средств бюджетов городских округов	919 01 05 02 01 04 0000 510	-682 779 534,00	-688 521 240,00
9	Уменьшение прочих остатков денежных средств бюджетов городских округов	919 01 05 02 01 04 0000 610	689 898 534,00	708 302 240,00
10	Итого источников внутреннего финансирования дефицита бюджета	919 01 00 00 00 00 0000 000	4 335 000,00	17 000 000,00

АДМИНИСТРАЦИЯ ГОРОДСКОГО ОКРУГА КРАСНОУРАЛЬСК ПОСТАНОВЛЕНИЕ

От 19.11.2014 № 1924
г. Красноуральск

Об утверждении Административного регламента по предоставлению муниципальной услуги «Предоставление разрешения на отклонение от предельных параметров разрешенного строительства, реконструкции объекта капитального строительства» на территории городского округа Красноуральск

В соответствии с Градостроительным кодексом Российской Федерации, Земельным кодексом Российской Федерации, руководствуясь Федеральным законом от 06.10.2003 № 131-ФЗ «Об общих принципах организации местного самоуправления в Российской Федерации», Федеральным законом от 27.07.2010 № 210-ФЗ «Об организации предоставления государственных и муниципальных услуг», Федеральным законом от 02.05.2006 № 59-ФЗ «О порядке рассмотрения обращений граждан Российской Федерации», постановлением администрации городского округа Красноуральск от 30.08.2011 № 1050 «Об утверждении порядка разработки и проведения экспертизы проектов административных регламентов предоставления муниципальных услуг органами местного самоуправления городского округа Красноуральск и утверждения соответствующих административных регламентов», Уставом городского округа Красноуральск, администрация городского округа Красноуральск

ПОСТАНОВЛЯЕТ:

1. Утвердить Административный регламент по предоставлению муниципальной услуги «Предоставление разрешения отклонение от предельных параметров разрешенного строительства, реконструкции объекта капитального строительства» на территории городского округа Красноуральск (прилагается).
2. Признать утратившим силу постановление администрации городского округа Красноуральск от 22.04.2014 № 651 «Об утверждении Административного регламента по предоставлению муниципальной услуги «Предоставление разрешения на отклонение от предельных параметров разрешенного строительства, реконструкции объекта капитального строительства» в новой редакции».
3. Опубликовать настоящее постановление в газете «Красноуральский рабочий» и разместить на официальном сайте органов местного самоуправления городского округа Красноуральск в сети «Интернет» (http/krur.midural.ru).
4. Контроль исполнения настоящего постановления оставляю за собой.

Глава администрации городского округа Красноуральск Д.Н.Кузьминых

Приложение
к постановлению администрации городского округа Красноуральск
от 19.11.2014 № 1924

Административный регламент
предоставления муниципальной услуги «Предоставление разрешения на отклонение от предельных параметров разрешенного строительства, реконструкции объекта капитального строительства» на территории городского округа Красноуральск

Раздел 1. Общие положения

1. Административный регламент предоставления муниципальной услуги «Предоставление разрешения на отклонение от предельных параметров разрешенного строительства, реконструкции объекта капитального строительства» на территории городского округа Красноуральск (далее – административный регламент) разработан в целях повышения качества предоставления и доступности муниципальной услуги «Предоставление разрешения на отклонение от предельных параметров разрешенного строительства, реконструкции объекта капитального строительства» на территории городского округа Красноуральск (далее – муниципальная услуга), повышения эффективности деятельности органов местного самоуправления, создания комфортных условий для участников отношений, возникающих при предоставлении муниципальной услуги, а также определяет сроки и последовательность действий (административных процедур) при предоставлении муниципальной услуги.
2. Предоставление муниципальной услуги регулируется следующими нормативными правовыми актами:
1) Конституцией Российской Федерации;
2) Земельным кодексом Российской Федерации;
3) Градостроительным кодексом Российской Федерации;
4) Федеральным законом от 29 декабря 2004 года № 191-ФЗ «о введении в действие Градостроительного кодекса Российской Федерации»;
5) Федеральным законом от 25 октября 2001 года № 137-ФЗ «О введении в действие Земельного кодекса Российской Федерации»;
6) Федеральным законом от 06.10.2003 № 131-ФЗ «Об общих принципах организации местного самоуправления в Российской Федерации»;
7) Федеральным законом от 02.05.2006 № 59-ФЗ «О порядке рассмотрения обращений граждан Российской Федерации»;
8) Федеральным законом от 27.07.2010 № 210-ФЗ «Об организации предоставления государственных и муниципальных услуг»;
9) Правилами землепользования и застройки городского округа Красноуральск. Город Красноуральск, утвержденным Решением Думы от 21.12.2009 № 423;
10) Положением о порядке организации и проведения публичных слушаний в городском округе Красноуральск, утвержденным Решением Думы городского округа Красноуральск от 03 сентября 2013 года № 199;
11) Уставом городского округа Красноуральск.
3. Заявителями, имеющими право на получение муниципальной услуги (далее – заявители) являются физические и юридические лица, а также их представители, полномочия которых подтверждаются в порядке, установленном законодательством Российской Федерации.
4. Порядок получения заявителями информации по вопросам предоставления муниципальной услуги, в том числе о ходе её предоставления.
4.1. Информацию о предоставлении муниципальной услуги, в том числе о ходе её предоставления, заявитель может получить:
1) в Управлении по архитектуре и градостроительству администрации городского округа Красноуральск (далее – Управление) при личном или письменном обращении по адресу: 624330, Свердловская область, город Красноуральск, пл. Победы, 1, кабинеты №№ 101, 110; адрес электронной почты: admkrur@rambler.ru.
График работы: ежедневно, кроме субботы и воскресенья, с 8.30 до 17.30, обед с 13.00 до 14.00.
Телефоны для справок: 8 (34343) 2-14-31, 2-13-85, 2-11-54;
2) на информационных стендах Управления по архитектуре и градостроительству администрации городского округа Красноуральск;
3) в информационно-телекоммуникационной сети Интернет (далее – сеть Интернет): на официальном сайте администрации городского округа Красноуральск http://krur.midural.ru, на Едином портале государственных и муниципальных услуг (функций) http://www.gosuslugi.ru (далее – Единый портал), на Региональном портале государственных и муниципальных услуг http://66.gosuslugi.ru/pgu (далее – Региональный портал);
4) в многофункциональном центре предоставления государственных и муниципальных услуг (далее – МФЦ).
Информацию о месте нахождения, телефонах, адресах электронной почты, графике и режиме работы МФЦ (отделов МФЦ) можно получить на официальном сайте государственного бюджетного учреждения Свердловской области «Многофункциональный центр предоставления государственных и муниципальных услуг» (http://www.mfc66.ru).
4.2. Консультирование граждан по вопросам предоставления муниципальной услуги осуществляется в устной и письменной форме.
Специалисты Управления по архитектуре и градостроительству администрации городского округа Красноуральск (далее – специалисты Управления) предоставляют заявителям следующую информацию:
1) о нормативных правовых актах, регулирующих предоставление муниципальной услуги;
2) о перечне и видах документов, необходимых для получения муниципальной услуги;
3) о местах нахождения и графиках работы уполномоченных органов, предоставляющих муниципальную услугу, и организаций, обращение в которые необходимо и обязательно для предоставления муниципальной услуги;
4) о времени приема и выдачи документов;
5) о сроках предоставления муниципальной услуги;
6) о порядке обжалования действий (бездействия) и решений, осуществляемых и принимаемых в ходе оказания муниципальной услуги;
7) о ходе предоставления муниципальной услуги (для заявителей, подавших заявление и документы в Управление по архитектуре и градостроительству администрации городского округа Красноуральск).
При личном обращении гражданин предъявляет документ, удостоверяющий личность.
Все обращения регистрируются в компьютере в специальной программе и (или) в журнале регистрации обращений граждан.
Все консультации, а также представленные в ходе консультаций документы и материалы, являются бесплатными.
4.3. На информационных стендах размещается следующая информация:
1) извлечения из законодательных и иных нормативных правовых актов, содержащие нормы, регулирующие деятельность по предоставлению муниципальной услуги;
2) извлечения из текста настоящего административного регламента с приложениями;
3) краткое описание порядка предоставления муниципальной услуги;
4) перечень документов, необходимых для получения муниципальной услуги, а также требования, предъявляемые к этим документам;
5) образцы оформления документов, необходимых для получения муниципальной услуги;
6) месторасположение, номера телефонов, адреса сайтов в сети Интернет и электронной почты органов и организаций, в которых заявитель может получить документы, необходимые для получения муниципальной услуги;
7) график приема граждан;
8) порядок получения консультаций (справок), информации о ходе предоставления муниципальной услуги;
9) порядок обжалования решений, действий (бездействия) специалистов, ответственных за предоставление муниципальной услуги.
4.4. На официальном сайте администрации городского округа Красноуральск размещается следующая информация:
1) сведения о местонахождении, график работы, контактные телефоны, адреса электронной почты Управления по архитектуре и градостроительству администрации городского округа Красноуральск;
2) текст настоящего административного регламента с приложениями.
4.5. При личном обращении в МФЦ, а также по письменному обращению и по справочному телефону заявителям предоставляется следующая информация:
1) о нормативных правовых актах, регулирующих предоставление муниципальной услуги;
2) о перечне и видах документов, необходимых для получения муниципальной услуги;
3) о местах нахождения и графиках работы уполномоченных органов, предоставляющих муниципальную услугу, и организаций, обращение в которые необходимо и обязательно для предоставления муниципальной услуги;
4) о сроках предоставления муниципальной услуги;
5) о порядке обжалования действий (бездействия) и решений, осуществляемых и принимаемых в ходе оказания муниципальной услуги;
6) о ходе предоставления муниципальной услуги (для заявителей, подавших заявление и документы в МФЦ).
5. Заинтересованные лица имеют право на судебное обжалование действий (бездействия) и решений, принятых (осуществляемых) в ходе предоставления муниципальной услуги, в соответствии с главой 25 Гражданского процессуального кодекса Российской Федерации, а также главой 24 Арбитражного процессуального кодекса Российской Федерации.

Раздел 2. Стандарт предоставления муниципальной услуги

1. Муниципальная услуга, предоставление которой регулируется настоящим административным регламентом, именуется «Предоставление разрешения на отклонение от предельных параметров разрешенного строительства, реконструкции объекта капитального строительства» на территории городского округа Красноуральск.
2. Предоставление муниципальной услуги осуществляет Администрация городского округа Красноуральск, функции по предоставлению данной услуги возложены на Управление по архитектуре и градостроительству администрации городского округа Красноуральск.
3. В целях получения информации и документов, необходимых для предоставления муниципальной услуги, осуществляется взаимодействие с Федеральной службой государственной регистрации, кадастра и картографии (Росреестром).
4. Результатом предоставления муниципальной услуги является:
1) постановление администрации городского округа Красноуральск о предоставлении разрешения на отклонение от предельных параметров разрешенного строительства, реконструкции объекта капитального строительства;
2) письменный мотивированный отказ в предоставлении разрешения на отклонение от предельных параметров разрешенного строительства, реконструкции объекта капитального строительства.
5. Срок предоставления муниципальной услуги составляет не более 60 календарных дней со дня регистрации заявления о предоставлении муниципальной услуги.
В случае подачи заявления в МФЦ срок предоставления муниципальной услуги исчисляется со дня передачи многофункциональным центром таких документов в орган, осуществляющий предоставление услуги.
6. Перечень документов, необходимых для предоставления муниципальной услуги.
6.1. Для получения муниципальной услуги заявитель самостоятельно предоставляет в Управление по архитектуре и градостроительству администрации городского округа Красноуральск или в МФЦ письменное заявление по установленной форме (приложение № 1 к настоящему административному регламенту) с приложением следующих документов:
1) документ, удостоверяющий личность заявителя (паспорт гражданина Российской Федерации, универсальная электронная карта);
2) документ, подтверждающий полномочия представителя заявителя, оформленный в соответствии с Гражданским кодексом Российской Федерации (если от имени заявителя обращается его представитель).
В качестве документа, подтверждающего право физического лица действовать от имени заявителя – физического лица, может быть представлена доверенность.
В качестве документа, подтверждающего право физического лица действовать от имени заявителя – юридического лица, может быть представлена копия решения (приказа) о назначении или об избрании физического лица на должность, в соответствии с которым такое физическое лицо обладает правом действовать от имени заявителя без доверенности.
В случае если от имени заявителя действует иное лицо, к заявлению прилагается доверенность на осуществление действий от имени заявителя, заверенная печатью и подписанная руководителем заявителя (для юридических лиц) или уполномоченным этим руководителем лицом, либо нотариально удостоверенная доверенность;
3) правоустанавливающие документы на земельный участок (если право не зарегистрировано в Едином государственном реестре прав на недвижимое имущество и сделок с ним);
4) правоустанавливающие документы на объект капитального строительства (если право не зарегистрировано в Едином реестре прав на недвижимое имущество и сделок с ним);
5) экспертное заключение о соблюдении норм санитарно-эпидемиологического законодательства при выполнении строительства или реконструкции объекта капитального строительства;
6) письменное согласие заявителя о том, что он берет на себя обязательство нести расходы, связанные с организацией и проведением публичных слушаний о предоставлении разрешения на отклонение от предельных параметров разрешенного строительства, реконструкции объекта капитального строительства;
6.2.Заявитель вправе представить по собственной инициативе следующие документы:
1) правоустанавливающие документы на земельный участок (если право не зарегистрировано в Едином государственном реестре прав на недвижимое имущество и сделок с ним);
2) правоустанавливающие документы на объект капитального строительства (если право не зарегистрировано в Едином реестре прав на недвижимое имущество и сделок с ним);
3) кадастровый (технический) паспорт на здание, строение или сооружение;
4) кадастровый паспорт на земельный участок.
6.3. Специалист не вправе требовать от заявителя документов, не предусмотренных пунктом 6.1 настоящего раздела.
Для рассмотрения заявления о предоставлении разрешения на отклонение от предельных параметров разрешенного строительства, реконструкции объекта капитального строительства специалист Управления по архитектуре и градостроительству администрации городского округа Красноуральск или МФЦ в рамках межведомственного информационного взаимодействия запрашивает документы (их копии или содержащиеся в них сведения), указанные в пункте 6.2 настоящего раздела, если они не были представлены заявителем по собственной инициативе.
6.4. Предоставленные документы должны соответствовать следующим требованиям:
1) текст документа написан разборчиво от руки или при помощи средств электронно-вычислительной техники;
2) фамилия, имя и отчество (наименование) заявителя, его место жительства (место нахождения), телефон написаны полностью;
3) отсутствуют подчистки, приписки, зачеркнутые слова и иные исправления;
4) документы не исполнены карандашом.
5) в документах не должно быть серьёзных повреждений, наличие которых не позволяло бы однозначно истолковать их содержание.
6.5. Все документы предоставляются в копиях с одновременным предоставлением оригиналов. Оригиналы документов предоставляются для сверки на соответствие представленных экземпляров оригиналов их копиям и подлежат возврату заявителю.
7. Заявление о предоставлении муниципальной услуги с приложением документов, необходимых для предоставления муниципальной услуги, может быть направлено:
1) непосредственно в Управление по архитектуре и градостроительству администрации городского округа Красноуральск;
2) посредством многофункционального центра предоставления государственных и муниципальных услуг;
3) в электронной форме в отсканированном виде:
- на электронную почту Управления по архитектуре и градостроительству администрации городского округа Красноуральск по адресу: upr.arh@mail.ru;
- через Единый портал либо через Региональный портал государственных и муниципальных услуг (функций).
Порядок приема документов, необходимых для предоставления муниципальной услуги, в электронной форме установлен в пункте 2.5 раздела 3 настоящего административного регламента.
8. Перечень оснований для приостановления муниципальной услуги:
1) заявление заявителя о приостановлении муниципальной услуги;
2) наличие противоречивых сведений в представленных документах;
3) отсутствие ответа органа и (или) организации, предоставляющей документ и (или) информацию посредством межведомственного взаимодействия, или поступление ответа такого органа и (или) организации, свидетельствующего об отсутствии запрашиваемых сведений.
По основанию, указанному в подпункте 3 настоящего пункта, муниципальная услуга приостанавливается до момента предоставления необходимых документов и (или) информации, но не более чем 60 календарных дней.
9. Перечень оснований для отказа в предоставлении муниципальной услуги:
1) заявление заявителя о прекращении предоставления муниципальной услуги;
2) непредставление определенных пунктом 6.1 настоящего Административного регламента документов;
3) представление документов в ненадлежащий орган;
4) по поводу предоставления муниципальной услуги обращается лицо, не являющееся собственником (правообладателем) объекта недвижимого имущества или земельного участка;
5) полномочия по подписанию и подаче заявления не подтверждено доверенностью (в случае обращения лица, не являющегося собственником объекта недвижимого имущества или правообладателем земельного участка);
6) отсутствует совместное обращение всех собственников земельного участка или объекта недвижимого имущества, расположенного на неделимом земельном участке;
7) регламентом территориальной зоны не установлены параметры разрешенного строительства, реконструкции объекта капитального строительства;;
8) земельный участок зарезервирован или изъят для муниципальных нужд;
9) в отношении земельного участка не осуществлен кадастровый учет или в государственном кадастре недвижимости отсутствуют сведения о земельном участке, необходимые для выдачи кадастрового паспорта земельного участка;
10) земельный участок или объект капитального строительства расположен в границах территорий общего пользования, на которые действие градостроительных регламентов Правил землепользования и застройки не распространяется;
11) земельный участок изъят из оборота или имеет ограничения в обороте, за исключением случаев, когда изъятие или ограничения не препятствуют градостроительной деятельности;
12) на земельном участке имеются самовольно возведенные объекты капитального строительства;
13) размещение объекта капитального строительства не предусмотрено градостроительной документацией;
14) нарушены требования технических регламентов или нормативов градостроительного проектирования при размещении объектов капитального строительства или их реконструкции;
15) отсутствуют основания, определенные ч. 1 ст. 40 Градостроительного кодекса Российской Федерации, в случае если размер земельного участка, в отношении которого запрашивается отклонение от предельного параметра, превышает минимальный размер, определенный регламентом территориальной зоны, в границах которой он расположен, его конфигурация, инженерно-геологические или иные характеристики не являются неблагоприятными для застройки;
16) не поступление в Управление по архитектуре и градостроительству администрации городского округа Красноуральск ответа органа или организации, предоставляющей документ и (или) информацию посредством межведомственного взаимодействия, или поступление от такого органа или организации ответа, свидетельствующего об отсутствии документа и (или) информации, указанных в пункте 6.2 настоящего раздела, если соответствующие документы и (или) информация не представлены заявителем по собственной инициативе.
Отказ в предоставлении муниципальной услуги по указанному основанию допускается в случае, если специалист Управления по архитектуре и градостроительству администрации городского округа Красноуральск, после получения указанного ответа или истечения срока, установленного для направления ответа на межведомственный запрос, уведомил заявителя о неполучении документов и (или) информации, необходимых для предоставления муниципальной услуги и предложил заявителю представить такие документ и (или) информацию, но не получил от заявителя необходимые сведения в течение 60 календарных дней со дня направления уведомления;
10. При предоставлении муниципальной услуги плата с заявителя не взимается.
11. Максимальный срок ожидания в очереди.
11.1. При подаче запроса о предоставлении муниципальной услуги максимальный срок ожидания в очереди составляет не более 15 минут.
11.2. При получении результата предоставления муниципальной услуги максимальный срок ожидания в очереди составляет не более 15 минут.
11.3. В случае объективной задержки продвижения очереди уполномоченное должностное лицо Управления по архитектуре и градостроительству администрации городского округа Красноуральск, осуществляющее прием и регистрацию документов, обязано уведомить ожидающих о причинах задержки и предполагаемом времени ожидания.
12. Регистрация заявления и прилагаемых к нему документов, необходимых для предоставления муниципальной услуги, производится в день их поступления в Управление по архитектуре и градостроительству администрации городского округа Красноуральск либо в МФЦ (в случае, если заявление на предоставление муниципальной услуги подается посредством МФЦ).
13. Требования к помещениям, в которых предоставляется муниципальная услуга:
1) места для ожидания в очереди находятся в холле или ином специально приспособленном помещении, оборудуются стульями и (или) кресельными секциями. В здании, где организуется прием заявителей, предусматриваются места общественного пользования (туалеты), места

Продолжение на стр. 39

Продолжение. Начало на стр. 38

для хранения верхней одежды;

2) для обеспечения возможности оформления документов места для приема заявителей оборудуются стульями и столами, оснащаются канцелярскими принадлежностями;

3) места для информирования заявителей оборудуются визуальной, текстовой информацией, размещаемой на информационном стенде, который располагается в местах, обеспечивающих свободный доступ к ним;

4) служебные кабинеты специалистов, участвующих в предоставлении муниципальной услуги, в которых осуществляется прием заявителей, должны быть оборудованы вывесками с указанием номера кабинета и фамилии, имени, отчества и должности специалиста, ведущего прием.

14. Показатели доступности и качества муниципальной услуги.

14.1. Показателями доступности муниципальной услуги являются:

1) транспортная доступность к местам предоставления муниципальной услуги;

2) обеспечение беспрепятственного доступа лиц с ограниченными возможностями передвижения к помещениям, в которых предоставляется муниципальная услуга;

3) возможность получения услуги в электронной форме;

4) возможность получения услуги посредством МФЦ;

5) размещение информации о порядке предоставления муниципальной услуги на официальном сайте администрации городского округа Красноуральск.

15.2. Показателями качества предоставления муниципальной услуги являются:

1) соблюдение срока предоставления муниципальной услуги;

2) соблюдение порядка выполнения административных процедур;

3) отсутствие поданных в установленном порядке жалоб на действия (бездействие) должностных лиц, осуществленные в ходе предоставления муниципальной услуги;

4) отсутствие избыточных административных действий;

5) обоснованность отказов в приеме документов и предоставления муниципальной услуги.

15. Иные требования, в том числе учитывающие особенности предоставления муниципальной услуги в многофункциональных центрах предоставления государственных и муниципальных услуг и особенности предоставления муниципальной услуги в электронной форме.

При предоставлении муниципальной услуги посредством многофункционального центра предоставления государственных и муниципальных услуг специалист МФЦ осуществляет следующие административные действия (процедуры):

1) информирование и консультирование заявителей по вопросам предоставления муниципальной услуги;

2) прием и регистрация заявления и документов, необходимых для предоставления муниципальной услуги;

3) формирование и направление в органы и организации межведомственных запросов о предоставлении документов и сведений, необходимых для предоставления муниципальной услуги;

4) выдача заявителю:

- постановления администрации городского округа Красноуральск о предоставлении разрешения на отклонение от предельных параметров разрешенного строительства, реконструкции объекта капитального строительства;

- письменного мотивированного отказа в предоставлении разрешения на отклонение от предельных параметров разрешенного строительства, реконструкции объекта капитального строительства.Раздел 3. Состав, последовательность и сроки выполнения административных процедур, требования к порядку их выполнения, в том числе особенности выполнения административных процедур в электронной форме, а также особенности выполнения административных процедур в многофункциональных центрах

Раздел 3. Состав, последовательность и сроки выполнения административных процедур, требования к порядку их выполнения, в том числе особенности выполнения административных процедур в электронной форме, а также особенности выполнения административных процедур в многофункциональных центрах

Последовательность административных действий (процедур) приводится в блок-схеме (приложение № 2 к настоящему административному регламенту).

Предоставление муниципальной услуги включает в себя следующие административные процедуры:

1) информирование и консультирование заявителей по вопросам предоставления муниципальной услуги;

2) прием и регистрация заявления и документов, необходимых для предоставления муниципальной услуги;

3) формирование и направление в органы и организации межведомственных запросов о предоставлении документов и сведений, необходимых для предоставления муниципальной услуги;

4) рассмотрение заявления и предоставленных документов;

5) проведение публичных слушаний о предоставлении разрешения на отклонение от предельных параметров разрешенного строительства, реконструкции объекта капитального строительства;

6) подготовка постановления администрации городского округа Красноуральск о предоставлении разрешения на отклонение от предельных параметров разрешенного строительства, реконструкции объекта капитального строительства;

7) выдача (направление) заявителю постановления администрации городского округа Красноуральск о предоставлении разрешения на отклонение от предельных параметров разрешенного строительства, реконструкции объекта капитального строительства либо письменного мотивированного отказа в предоставлении разрешения на отклонение от предельных параметров разрешенного строительства, реконструкции объекта капитального строительства.

1. Информирование и консультирование заявителей по вопросам предоставления муниципальной услуги.

1.1. Основанием для начала административной процедуры «Информирование и консультирование заявителей по вопросам предоставления муниципальной услуги» является письменное или устное обращение заинтересованного в получении муниципальной услуги лица в Управление по архитектуре и градостроительству администрации городского округа Красноуральск либо в МФЦ.

1.2. Информирование и консультирование по вопросам предоставления муниципальной услуги осуществляется специалистами Управления по архитектуре и градостроительству администрации городского округа Красноуральск, а также специалистами МФЦ.

1.3. При ответах на телефонные звонки и обращения заявителей лично в приемные часы специалисты, ответственные за консультирование заявителей по вопросам предоставления муниципальной услуги, подробно и в вежливой (корректной) форме информируют обратившихся по интересующим их вопросам. Ответ на телефонный звонок должен начинаться с информации о наименовании органа, в который поступил звонок, и фамилии специалиста, принявшего телефонный звонок.

При невозможности специалиста, принявшего звонок, самостоятельно ответить на поставленные вопросы, обратившемуся лицу сообщается телефонный номер, по которому можно получить интересующую его информацию.

Устное информирование обратившегося лица осуществляется не более 15 минут.

В случае если для подготовки ответа требуется продолжительное время, специалист, осуществляющий устное информирование, предлагает направить обращение о предоставлении письменной информации по вопросам предоставления муниципальной услуги либо назначает другое удобное для заинтересованного лица время для устного информирования.

1.4. Письменное информирование по вопросам предоставления муниципальной услуги осуществляется при получении обращения заинтересованного лица о предоставлении письменной информации по вопросам предоставления муниципальной услуги.

Ответ на обращение готовится в течение 30 дней со дня регистрации письменного обращения.

Специалисты, ответственные за рассмотрение обращения, обеспечивают объективное, всестороннее и своевременное рассмотрение обращения, готовят письменный ответ по существу поставленных вопросов.

Письменный ответ на обращение подписывается главой администрации городского округа Красноуральск (уполномоченным им лицом) либо уполномоченным лицом МФЦ (в случае, если обращение направлено в МФЦ), и должен содержать фамилию и номер телефона исполнителя, и направляется по почтовому адресу, указанному в обращении.

В случае если в обращении о предоставлении письменной информации не указаны фамилия заинтересованного лица, направившего обращение, и почтовый адрес, по которому должен быть направлен ответ, ответ на обращение не дается.

1.5. Результатом административной процедуры «Информирование и консультирование заявителей по вопросам предоставления муниципальной услуги» является разъяснение заявителю порядка получения муниципальной услуги.

2. Прием и регистрация заявления и документов, необходимых для предоставления муниципальной услуги.

2.1. Основанием для начала административной процедуры «Прием и регистрация заявления и документов, необходимых для предоставления муниципальной услуги» является обращение заявителя в устной, письменной и (или) электронной форме в Управление по архитектуре и градостроительству администрации городского округа Красноуральск либо в МФЦ.

2.2. Прием и регистрация заявления и документов, необходимых для предоставления муниципальной услуги осуществляется специалистом Управления по архитектуре и градостроительству администрации городского округа Красноуральск.

В случае подачи заявления посредством многофункционального центра предоставления государственных и муниципальных услуг, прием документов, необходимых для предоставления муниципальной услуги, указанных в пункте 6.1 раздела 2 настоящего административного регламента осуществляет специалист МФЦ.

2.3. Специалист, в обязанности которого входит прием документов:

1) проверяет наличие всех необходимых документов, в соответствии с перечнем, установленным пунктом 6.1 раздела 2 настоящего административного регламента;

2) проверяет соответствие представленных документов требованиям, установленным пунктом 6.4 раздела 2 настоящего административного регламента;

3) сверяет представленные оригиналы и копии документов (за исключением нотариально заверенных), заверяет копии документов и возвращает оригиналы документов заявителю;

4) регистрирует поступление запроса в журнале регистрации входящей корреспонденции, в соответствии с установленными правилами делопроизводства.

При подаче запроса посредством МФЦ регистрация заявления осуществляется в соответствии с правилами регистрации, установленными в многофункциональном центре предоставления государственных и муниципальных услуг;

5) сообщает заявителю номер и дату регистрации запроса.

2.4. Регистрация заявления и прилагаемых к нему документов, необходимых для предоставления муниципальной услуги, производится в день их поступления в Управление по архитектуре и градостроительству администрации городского округа Красноуральск либо в МФЦ (в случае, если заявление на предоставление муниципальной услуги подается посредством МФЦ).

2.5. В случае оказания муниципальной услуги в электронной форме должностное лицо Управления по архитектуре и градостроительству администрации городского округа Красноуральск, ответственное за прием и регистрацию документов, необходимых для предоставления муниципальной услуги:

1) проверяет наличие документов, указанных в пункте 6.1 раздела 2 настоящего административного регламента, необходимых для предоставления муниципальной услуги;

2) производит регистрацию документов, указанных в пункте 6.1 раздела 2 настоящего административного регламента, в день их поступления в электронном виде;

3) в 2-дневный срок, с момента поступления заявления в электронном виде, направляет заявителю электронное сообщение, подтверждающее прием данных документов, а также направляет заявителю следующую информацию:

- о дате и времени для личного приема заявителя;

- о перечне документов (оригиналов), необходимых для предоставления муниципальной услуги при личном приеме для проверки их достоверности;

- должность, фамилию, имя, отчество лица, ответственного за оказание муниципальной услуги;

- в случае, если в электронной форме (сканированном виде) Заявителем направлены не весь перечень документов, указанных в пункте 6.1 раздела 2 настоящего административного регламента, информирует заявителя о необходимости представления (направлении по почте) недостающих документов, а также о документах, которые могут быть истребованы Управлением по архитектуре и градостроительству администрации городского округа Красноуральск, в рамках межведомственного взаимодействия, находящихся в распоряжении государственных органов, органов местного самоуправления и иных организаций и других обстоятельствах, препятствующих получению муниципальной услуги и способах их устранения;

- иную информацию.

2.6. Результатом административной процедуры «Прием и регистрация заявления и документов, необходимых для предоставления муниципальной услуги» является регистрация заявления и прилагаемых к нему документов и направление их специалисту, ответственному за последующую административную процедуру.

3. Формирование и направление в органы и организации межведомственных запросов о предоставлении документов и сведений, необходимых для предоставления муниципальной услуги.

3.1. Основанием для начала административной процедуры «Формирование и направление в органы и организации межведомственных запросов о предоставлении документов и сведений, необходимых для предоставления муниципальной услуги» является регистрация заявления и прилагаемых к нему документов и поступление их специалисту, ответственному за формирование и направление межведомственных запросов, а также непредставление заявителем документов, указанных в пункте 6.2 раздела 2 настоящего административного регламента.

3.2. Специалист, ответственный за формирование и направление межведомственных запросов, не позднее 3 рабочих дней со дня приема и регистрации заявления и документов, предусмотренных пунктом 6.1 раздела 2 настоящего административного регламента, с использованием системы межведомственного взаимодействия направляет межведомственные запросы о предоставлении сведений:

1) правоустанавливающие документы на земельный участок (если право не зарегистрировано в Едином государственном реестре прав на недвижимое имущество и сделок с ним);

2) правоустанавливающие документы на объект капитального строительства (если право не зарегистрировано в Едином реестре прав на недвижимое имущество и сделок с ним);

3) кадастровый (технический) паспорт на здание, строение или сооружение;

4) кадастровый паспорт на земельный участок.

3.3. В случае подачи заявления посредством многофункционального центра предоставления государственных и муниципальных услуг, формирование и направление межведомственных запросов осуществляет специалист МФЦ.

3.4. Срок подготовки и направления ответа на межведомственный запрос о представлении документов и сведений, указанных в пункте 6.2 раздела 2 настоящего административного регламента, необходимых для предоставления муниципальной услуги не может превышать пять рабочих дней со дня поступления межведомственного запроса в орган или организацию, предоставляющие документ и информацию, если иные сроки подготовки и направления ответа на межведомственный запрос не установлены федеральными законами, правовыми актами Правительства Российской Федерации и принятыми в соответствии с федеральными законами нормативными правовыми актами субъектов Российской Федерации.

3.5. Документы, зарегистрированные в многофункциональном центре предоставления государственных и муниципальных услуг, передаются в Управление по архитектуре и градостроительству администрации городского округа Красноуральск на следующий день после истечения определенного законодательством для получения ответа на межведомственный запрос срока не зависимо от того, поступил ответ органа (организации) или нет. Если ответ на межведомственный запрос не поступил в установленный законодательством срок, специалист МФЦ прикладывает к комплекту документов уведомление об отсутствии ответа на межведомственный запрос.

3.6. В случае не поступления в Управление по архитектуре и градостроительству администрации городского округа Красноуральск ответа органа или организации, предоставляющей документ и (или) информацию посредством межведомственного взаимодействия, или поступления от такого органа или организации ответа, свидетельствующего об отсутствии документа и (или) информации, указанных в пункте 6.2 раздела 2 настоящего регламента, специалист Управления по архитектуре и градостроительству, в течение 2 рабочих дней после получения указанного ответа или истечения срока, установленного для направления ответа на межведомственный запрос, уведомляет заявителя о неполучении документов и (или) информации, необходимых для предоставления муниципальной услуги, и предлагает заявителю самостоятельно представить такие документ и (или) информацию.

При предоставлении муниципальной услуги посредством МФЦ уведомление заявителя об отсутствии необходимых документов осуществляется через МФЦ.

В случае неполучения от заявителя указанных в уведомлении документов и (или) информации в течение 60 календарных дней со дня направления уведомления, специалист Управления по архитектуре и градостроительству администрации городского округа Красноуральск готовит уведомление об отказе в предоставлении муниципальной услуги.

3.7. Результатом административной процедуры «Формирование и направление в органы и организации межведомственных запросов о предоставлении документов и сведений, необходимых для предоставления муниципальной услуги» является поступление ответа по системе межведомственного взаимодействия и передача заявления и прилагаемых к нему документов специалисту, ответственному за предоставление муниципальной услуги.

4. Рассмотрение заявления и предоставленных документов.

4.1. Основанием для начала административной процедуры «Рассмотрение заявления и предоставленных документов» является поступление специалисту Управления по архитектуре и градостроительству, ответственному за предоставление муниципальной услуги, полного пакета необходимых документов и сведений.

4.2. На основании документов, представленных заявителем, и сведений, полученных самостоятельно, специалист Управления устанавливает наличие или отсутствие оснований для отказа в предоставлении муниципальной услуги, определенных п. 9 раздела 2 настоящего регламента.

4.3. При отсутствии оснований для отказа в предоставлении муниципальной услуги специалист Управления обеспечивает рассмотрение заявления и приложенных к нему документов на заседании комиссии по Правилам землепользования и застройки городского округа Красноуральск (далее – Комиссия).

4.4. Комиссия рассматривает заявление и приложенные к нему документы на предмет соответствия размещения объектов капитального строительства или реконструкции градостроительной документации.

4.5. Комиссия принимает решение рекомендовать предоставление разрешения на отклонение от предельных параметров разрешенного строительства, реконструкции объекта капитального строительства, или отказать в предоставлении муниципальной услуги.

4.6. По результатам проведенного заседания секретарь комиссии оформляет протокол, в котором фиксирует коллегиальное решение комиссии по рассматриваемому вопросу, принятое большинством голосов.

4.7. В случае принятия решения об отказе в предоставлении разрешения на отклонение от предельных параметров разрешенного строительства, реконструкции объекта капитального строительства, специалист Управления готовит письменный мотивированный отказ в предоставлении муниципальной услуги.

4.8. Срок рассмотрения заявления о предоставлении разрешения на отклонение от предельных параметров разрешенного строительства, реконструкции объекта капитального строительства не может превышать 5 календарных дней с момента получения специалистом Управления полного пакета документов, необходимых для предоставления муниципальной услуги.

4.9. Результатом административной процедуры «Рассмотрение заявления и предоставленных документов» является принятие решения о предоставлении разрешения на отклонение от предельных параметров разрешенного строительства, реконструкции объекта капитального строительства либо письменный мотивированный отказ в предоставлении услуги.

5. Проведение публичных слушаний о предоставлении разрешения на отклонение от предельных параметров разрешенного строительства, реконструкции объекта капитального строительства.

5.1. Основание для начала административной процедуры «Проведение публичных слушаний о предоставлении разрешения на отклонение от предельных параметров разрешенного строительства, реконструкции объекта капитального строительства» является решение о предоставлении разрешения на отклонение от предельных параметров разрешенного строительства, реконструкции объекта капитального строительства.

5.2. Специалист Управления готовит постановление о проведении публичных слушаний о предоставлении разрешения на отклонение от предельных параметров разрешенного строительства, реконструкции объекта капитального строительства (далее – публичные слушания) за подписью главы городского округа Красноуральск.

5.3. На основании постановления главы городского округа Красноуральск о проведении публичных слушаний о предоставлении разрешения на отклонение от предельных параметров разрешенного строительства, реконструкции объекта капитального строительства специалист Управления выполняет следующие действия:

- обеспечивает направление копии постановления о проведении публичных слушаний в средства массовой информации;

- подготавливает и направляет сообщения о проведении публичных слушаний правообладателям земельных участков, имеющих общие границы с земельным участком, применительно к которому запрашивается данное разрешение, правообладателям объектов капитального строительства, расположенных на земельных участках, имеющих общие границы с земельным участком, применительно к которому запрашивается данное разрешение, и правообладателям помещений, являющихся частью объекта капитального строительства, применительно к которому запрашивается данное разрешение;

- обеспечивает прием предложений и замечаний от заинтересованных лиц для рассмотрения на публичных слушаниях.

5.4. Перед открытием публичных слушаний уполномоченный орган проводит регистрацию участников с указанием фамилии, имени, отчества, места работы или адреса места жительства.

5.5. Участники публичных слушаний путем открытого голосования избирают председательствующего и секретаря, а также утверждают порядок проведения публичных слушаний – продолжительность публичных слушаний, порядок выступлений, формы подачи предложений и замечаний по проекту муниципального правового акта.

5.6. Решения на публичных слушаниях принимаются путем открытого голосования простым большинством голосов.

5.7. На публичных слушаниях секретарем ведется протокол, в котором указываются:

- дата и место проведения публичных слушаний;

- фамилия, имя, отчество председательствующего и секретаря;

- вопросы, выносящиеся на публичные слушания;

- замечания и предложения участников публичных слушаний по каждому из обсуждаемых вопросов;

- результаты голосования и принятые решения.

5.8. Протокол подписывается председательствующим и секретарем. К протоколу прикладывается список зарегистрированных участников публичных слушаний.

5.9. Протокол публичных слушаний и заключение о публичных слушаниях направляются в средства массовой информации.

5.10. Срок проведения публичных слушаний с момента оповещения жителей о времени и месте их проведения до дня опубликования заключения о результатах публичных слушаний не может быть менее 1 месяца и более 40 календарных дней.

5.11. Результатом административной процедуры «Проведение публичных слушаний о предоставлении разрешения на отклонение от предельных параметров разрешенного строительства, реконструкции объекта капитального строительства» является опубликование протокола и заключения о результатах публичных слушаний в средствах массовой информации.

6. Подготовка постановления администрации городского округа Красноуральск о предоставлении разрешения на отклонение от предельных параметров разрешенного строительства, реконструкции объекта капитального строительства.

6.1. Основанием для начала административной процедуры «Подготовка постановления администрации городского округа Красноуральск о предоставлении разрешения на отклонение от предельных параметров разрешенного строительства, реконструкции объекта капитального строительства» является решение о предоставление разрешения на отклонение от предельных параметров разрешенного строительства, реконструкции объекта капитального строительства, закрепленное протоколом публичных слушаний.

6.2. Специалист Управления ответственный за предоставление муниципальной услуги, в течение 3 календарных дней готовит проект постановления о предоставлении разрешения на отклонение от предельных параметров разрешенного строительства, реконструкции объекта капитального строительства (далее – постановление администрации) и обеспечивает его согласование и утверждение.

6.3. В случае принятия решения об отказе в предоставлении разрешения на отклонение от предельных параметров разрешенного строительства, реконструкции объекта капитального строительства специалист Управления готовит мотивированный письменный отказ в предоставлении муниципальной услуги.

6.4. Результатом административной процедуры «Подготовка постановления администрации городского округа Красноуральск о предоставлении разрешения на отклонение от предельных параметров разрешенного строительства, реконструкции объекта капитального строительства» является:

- постановление администрации городского округа Красноуральск о предоставлении разрешения на отклонение от предельных параметров разрешенного строительства, реконструкции объекта капитального строительства;

- письменный мотивированный отказ в предоставлении разрешения на отклонение от предельных параметров разрешенного строительства, реконструкции объекта капитального строительства.

7. Выдача (направление) заявителю постановления администрации городского округа Красноуральск о предоставлении разрешения на отклонение от предельных параметров разрешенного строительства, реконструкции объекта капитального строительства либо письменного отказа в предоставлении разрешения на отклонение от предельных параметров разрешенного строительства, реконструкции объекта капитального строительства.

7.1. Основанием для начала административной процедуры «Выдача (направление) заявителю постановления администрации городского округа Красноуральск о предоставлении разрешения на отклонение от предельных параметров разрешенного строительства, реконструкции объекта капитального строительства либо письменного отказа в предоставлении разрешения на отклонение от предельных параметров разрешенного строительства, реконструкции объекта капитального строительства» является подписанное уполномоченным должностным лицом администрации городского округа Красноуральск соответствующих документов и поступление документов специалисту, ответственному за предоставление муниципальной услуги.

7.2. Специалист Управления, не позднее 3 календарных дней со дня принятия решения направляет заявителю либо вручает лично 2 экземпляра постановления администрации городского округа Красноуральск либо письменный мотивированный отказ, если иной порядок выдачи документа не определен заявителем при подаче запроса.

7.3. При предоставлении муниципальной услуги посредством МФЦ специалист Управления, ответственный за предоставление муниципальной услуги, не позднее 1 рабочего дня до истечения срока предоставления муниципальной услуги передает в МФЦ один из следующих документов для выдачи его заявителю:

1) постановление о предоставлении разрешения на отклонение от предельных параметров разрешенного строительства, реконструкции объекта капитального строительства в 2 экземплярах;

2) письменный мотивированный отказ в предоставлении разрешения на отклонение от предельных параметров разрешенного строительства,

Продолжение на стр. 40

Продолжение. Начало на стр. 39

реконструкции объекта капитального строительства в 1 экземпляре;

Специалист МФЦ обеспечивает выдачу заявителю результата муниципальной услуги лично под роспись.

7.4. При предоставлении муниципальной услуги через Единый портал либо через Региональный портал государственных и муниципальных услуг (функций) выдача заявителям (их представителям) результатов предоставления муниципальной услуги осуществляется через Единый портал (Региональный портал).

7.5. Результат предоставления муниципальной услуги в 1 экземпляре, заявление и прилагаемые к нему документы остаются на хранении в Управлении по архитектуре и градостроительству администрации городского округа Красноуральск.

7.6. Результатом административной процедуры является выдача (направление) заявителю результата предоставления (отказа в предоставлении) муниципальной услуги.

Раздел 4. Формы контроля за исполнением административного регламента

1. В целях эффективности, полноты и качества оказания муниципальной услуги осуществляется контроль за исполнением муниципальной услуги (далее – контроль).

Задачами осуществления контроля являются:

- соблюдение специалистами настоящего административного регламента, порядка и сроков осуществления административных действий и процедур;
- предупреждение и пресечение возможных нарушений прав и законных интересов заявителей;
- выявление имеющихся нарушений прав и законных интересов заявителей и устранение таких нарушений;
- совершенствование процесса оказания муниципальной услуги.

2. Текущий контроль за соблюдением последовательности действий, определенных административными процедурами по предоставлению муниципальной услуги и принятием решений Специалистом осуществляется должностным лицом — начальником Управления по архитектуре и градостроительству администрации городского округа Красноуральск. Текущий контроль осуществляется путем проведения должностным лицом проверок соблюдения и исполнения Специалистом положений административного регламента.

Периодичность осуществления текущего контроля носит плановый характер (осуществляется 2 раза в год) и внеплановый характер (по конкретному обращению Заявителя).

3. Контроль за полнотой и качеством предоставления муниципальной услуги осуществляется комиссией, создаваемой по распоряжению администрации городского округа Красноуральск и включает в себя проведение проверок. Проверки могут быть плановыми (проводятся 1 раз в год) и внеплановыми (по конкретному обращению Заявителя).

Предметом проверок является качество и доступность муниципальной услуги (соблюдение сроков предоставления, условий ожидания приема, порядка информирования о муниципальной услуге, обоснованность отказов в предоставлении муниципальной услуги, отсутствие избыточных административных действий).

4. В целях контроля могут проводиться опросы получателей муниципальной услуги. Результаты проверок комиссия предоставляет главе администрации городского округа Красноуральск.

5. Контроль за исполнением административного регламента со стороны граждан, их объединений и организаций осуществляется в порядке и формах, установленных Федеральным законом от 02.05.2006г. № 59-ФЗ «О порядке рассмотрения обращений граждан Российской Федерации».

6. Ответственность Специалистов и должностного лица – начальника Управления по архитектуре и градостроительству администрации городского округа Красноуральск закрепляется в должностной инструкции в соответствии с требованиями законодательства Российской Федерации.

Специалисты несут персональную ответственность за:

- сохранность документов;
- правильность заполнения документов;
- соблюдение сроков рассмотрения.

Муниципальный служащий, допустивший нарушение данного Регламента привлекается к дисциплинарной ответственности в соответствии со статьей 192 Трудового кодекса Российской Федерации, статьей 27 Федерального закона от 02.03.2007г. № 25-ФЗ «О муниципальной службе в Российской Федерации».

7. Текущий контроль за соблюдением специалистами МФЦ последовательности действий, административных процедур, осуществляемых специалистами МФЦ в рамках административного регламента, осуществляется руководителем соответствующего структурного подразделения многофункционального центра предоставления государственных и муниципальных услуг, в подчинении которого работает специалист.

Раздел 5. Досудебный (внесудебный) порядок обжалования решений и действий (бездействия) органа, предоставляющего муниципальную услугу, муниципальных служащих, участвующих в предоставлении муниципальной услуги

1. Решения, действия (бездействие) должностных лиц, принятые или осуществленные в ходе предоставления муниципальной услуги, могут быть обжалованы в досудебном (внесудебном) порядке путем подачи жалобы.

2. Жалоба подается в администрацию городского округа Красноуральск в письменной форме, в том числе при личном приеме заявителя или в электронном виде.

Жалоба может быть подана заявителем через многофункциональный центр.

При поступлении жалобы многофункциональный центр обеспечивает ее передачу в администрацию городского округа Красноуральск в порядке и сроки, установленные соглашением о взаимодействии, но не позднее следующего рабочего дня со дня поступления жалобы.

Время приема жалоб должно совпадать со временем предоставления муниципальной услуги.

3. Жалоба должна содержать:

а) наименование органа ответственного за предоставление муниципальной услуги, его должностного лица, либо муниципального служащего, решения и действия (бездействие) которых обжалуются;

б) фамилию, имя, отчество (при наличии), сведения о месте жительства заявителя – физического лица либо наименование. Сведения о месте нахождения заявителя – юридического лица, а также номер (номера) контактного телефона, адрес (адреса) электронной почты (при наличии) и почтовый адрес, по которым должен быть направлен ответ заявителю;

в) сведения об обжалуемых решениях и действиях (бездействии) органа, ответственного за предоставление муниципальной услуги, его должностного лица либо муниципального служащего;

г) доводы на основании которых заявитель не согласен с решением и действием (бездействием) органа, ответственного за предоставление муниципальной услуги, его должностного лица либо муниципального служащего. Заявителем могут быть представлены документы (при наличии), подтверждающие доводы заявителя либо их копии.

4. В случае, если жалоба подается через представителя заявителя, также представляется документ, подтверждающий полномочия на осуществление действий от имени заявителя. В качестве документа, подтверждающего полномочия на осуществление действий от имени заявителя, может быть представлена:

а) оформленная в соответствии с законодательством Российской Федерации доверенность (для физических лиц);

б) оформленная в соответствии с законодательством Российской Федерации доверенность, заверенная печатью заявителя и подписанная руководителем заявителя или уполномоченным этим руководителем лицом (для юридических лиц);

в) копия решения о назначении или об избрании либо приказа о назначении физического лица на должность, в соответствии с которым такое физическое лицо обладает правом действовать от имени заявителя без доверенности.

5. Прием жалоб в письменной форме осуществляется администрацией городского округа Красноуральск.

Жалоба в письменной форме может быть также направлена по почте: 624330 Свердловская область, г. Красноуральск, пл. Победы, 1

Посредством многофункционального центра предоставления государственных и муниципальных услуг.

В случае подачи жалобы при личном приеме заявитель представляет документ, удостоверяющий его личность в соответствии с законодательством Российской Федерации.

6. В электронном виде жалоба может быть подана заявителем посредством:

а) официального сайта органов местного самоуправления городского округа Красноуральск в сети «Интернет» admkrur@rambler.ru.;

б) федеральной государственной информационной системы «Единый портал государственных и муниципальных услуг (функций)» (далее – Единый портал) http://www.gosuslugi.ru, и Региональный портал государственных и муниципальных услуг: http://66.gosuslugi.ru/pgu.

7. При подаче жалобы в электронном виде документы, указанные в пункте 3 настоящих Правил, могут быть представлены в форме электронных документов, подписанных электронной подписью, вид которой предусмотрен законодательством Российской Федерации, при этом документ, удостоверяющий личность заявителя, не требуется.

8. Жалоба рассматривается главой администрации городского округа Красноуральск или уполномоченным им должностным лицом. В случае если обжалуются решения главы администрации, жалоба подается главе городского округа Красноуральск и рассматривается в соответствии с настоящими Правилами.

9. Заявитель может обратиться с жалобой, в том числе, в следующих случаях:

а) нарушение срока регистрации запроса заявителя о предоставлении муниципальной услуги;

б) нарушение срока предоставления муниципальной услуги;

в) требование предоставления заявителем документов, не предусмотренных нормативными правовыми актами Российской Федерации, Свердловской области, административными регламентами по предоставлению муниципальной услуги;

г) отказ в приеме документов, представление которых предусмотрено нормативными правовыми актами Российской Федерации, Свердловской области, административными регламентами по предоставлению муниципальной услуги;

д) отказ в предоставлении муниципальной услуги, если основания отказа не предусмотрены федеральными законами и принятыми в соответствии с ними иными нормативными правовыми актами Российской Федерации, Свердловской области, административными регламентами по предоставлению муниципальной услуги;

е) требования внесения заявителем при предоставлении муниципальной услуги платы, не предусмотренной нормативными правовыми актами Российской Федерации, Свердловской области, административными регламентами по предоставлению муниципальной услуги;

ж) отказ органа, ответственного за предоставление муниципальной услуги, его должностного лица в исправлении допущенных опечаток и ошибок в выданных в результате предоставления муниципальной услуги документах либо нарушение установленного срока таких исправлений.

10. Структурное подразделение администрации городского округа Красноуральск, отвечающее за организацию рассмотрения обращений граждан в соответствии с действующим законодательством, обеспечивает:

а) прием жалоб в соответствии с требованиями настоящих Правил:

б) направление жалоб на рассмотрение главе администрации городского округа Красноуральск, главе городского округа Красноуральск в соответствии с пунктом 8 настоящего Раздела.

11. Органы, ответственные за предоставление муниципальной услуги обеспечивают:

а) информирование заявителей о порядке обжалования решений и действий (бездействия) органов, ответственных за предоставление муниципальной услуги, их должностных лиц либо муниципальных служащих посредством размещения информации на стендах в местах предоставления муниципальных услуг, на их официальных сайтах, на Едином портале;

б) консультирование заявителей о порядке обжалования решений и действий (бездействия) органов, ответственных за предоставление муниципальной услуги, их должностных лиц либо муниципальных служащих, в том числе по телефону, электронной почте, при личном приеме.

12. Жалоба, поступившая в администрацию городского округа Красноуральск, подлежит регистрации не позднее следующего рабочего дня со дня ее поступления. Жалоба рассматривается в течении 15 рабочих дней со дня ее регистрации, если более короткие сроки рассмотрения жалобы не установлены главой администрации или уполномоченным им должностным лицом.

В случае обжалования отказа органа, ответственного за предоставление муниципальной услуги, действий его должностного лица в приеме документов у заявителя либо в исправлении допущенных опечаток и ошибок или в случае обжалования заявителем нарушения установленного срока таких исправлений жалоба рассматривается в течении 5 рабочих дней со дня ее регистрации.

13. По результатам рассмотрения жалобы в соответствии с частью 7 статьи 11.2 Федерального закона «Об организации предоставления государственных и муниципальных услуг» глава администрации городского округа Красноуральск принимает решение об удовлетворении жалобы либо отказе в ее удовлетворении.

При удовлетворении жалобы глава администрации или уполномоченное им должностное лицо принимает исчерпывающие меры по устранению выявленных нарушений, в том числе по выдаче заявителю результата муниципальной услуги, не позднее 5 рабочих дней со дня принятия решения, если иное не установлено законодательством Российской Федерации.

В случае установления в ходе или по результатам рассмотрения жалобы признаков состава административного правонарушения или преступления, лава администрации или уполномоченное им должностное лицо, наделенное полномочиями по рассмотрению жалоб, незамедлительно направляет имеющиеся материалы в органы прокуратуры.

14. Ответ по результатам рассмотрения жалобы направляется заявителю не позднее дня, следующего за днем принятия решения, в письменной форме.

15. В ответе по результатам рассмотрения жалобы указываются:

а) наименование органа, рассмотревшего жалобу, должность, фамилия, имя, отчество (при наличии) его должностного лица, принявшего решение по жалобе;

б) номер, дата, место принятия решения, включая сведения о должностном лице, решение или действие (бездействие) которого обжалуется;

в) фамилия, имя, отчество (при наличии) или наименование заявителя;

г) основания для принятия решения по жалобе;

д) принятое по жалобе решение;

е) в случае, если жалоба признана обоснованной – сроки устранения выявленных нарушений, в том числе срок предоставления результата муниципальной услуги;

ж) сведения о порядке обжалования принятого по жалобе решения.

16. Ответ по результатам рассмотрения жалобы подписывается главой администрации либо уполномоченным на рассмотрение жалобы должностным лицом.

По желанию заявителя ответ по результатам рассмотрения жалобы может быть представлен не позднее дня, следующего за днем принятия решения, в форме электронного документа, подписанного электронной подписью уполномоченного на рассмотрение жалобы должностного лица, вид которой установлен законодательством Российской Федерации.

17. Отказ в удовлетворении жалобы предусматривается в следующих случаях:

а) наличие вступившего в законную силу решения суда, арбитражного суда по жалобе о том же предмете и по тем же основаниям;

б) подача жалобы лицом, полномочия которого не подтверждены в порядке, установленном законодательством Российской Федерации;

в) наличие решения по жалобе, принятого ранее в соответствии с требованиями настоящих Правил в отношении того же заявителя и по тому же предмету жалобы.

Приложение № 1
к административному регламенту предоставление муниципальной услуги
«Предоставление разрешения отклонение от предельных параметров разрешенного строительства, реконструкции объекта капитального строительства» на территории городского округа Красноуральск

Главе администрации городского округа Красноуральск
От_____
_____
адрес:_____
_____
тел:_____

Заявление

Прошу предоставить разрешение на отклонение от предельных параметров разрешенного строительства, реконструкции объекта капитального строительства на земельном участке, принадлежащем (предоставленном) на праве

_____
(указать вид разрешенного использования земельного участка, вид права, номер и дату документа,
_____
устанавливающего право) или/ и объекта капитального строительства
_____
(указать наименование объекта капитального строительства)
принадлежащего на праве_____
(указать вид права, номер и дату документа, устанавливающего право)
_____
находящегося в квартале_____, с кадастровым номером_____,
в территориальной зоне_____
(указать наименование территориальной зоны в соответствии с Правилами землепользования и застройки)
для размещения_____
_____

Приложение:
1._____на _____л._____экз.
2._____на _____л._____экз.
3._____на _____л._____экз.
4._____на _____л._____экз.
5._____на _____л._____экз.
6._____на _____л._____экз.

_____(подпись) _____(фамилия, имя отчество)_____(дата)

Приложение № 2
к административному регламенту предоставление муниципальной услуги
«Предоставление разрешения на отклонение от предельных параметров разрешенного строительства, реконструкции объекта капитального строительства» на территории городского округа Красноуральск

Блок-схема
последовательности административных процедур при предоставлении муниципальной услуги «Предоставление разрешения на отклонение от предельных параметров разрешенного строительства, реконструкции объекта капитального строительства» на территории городского округа Красноуральск

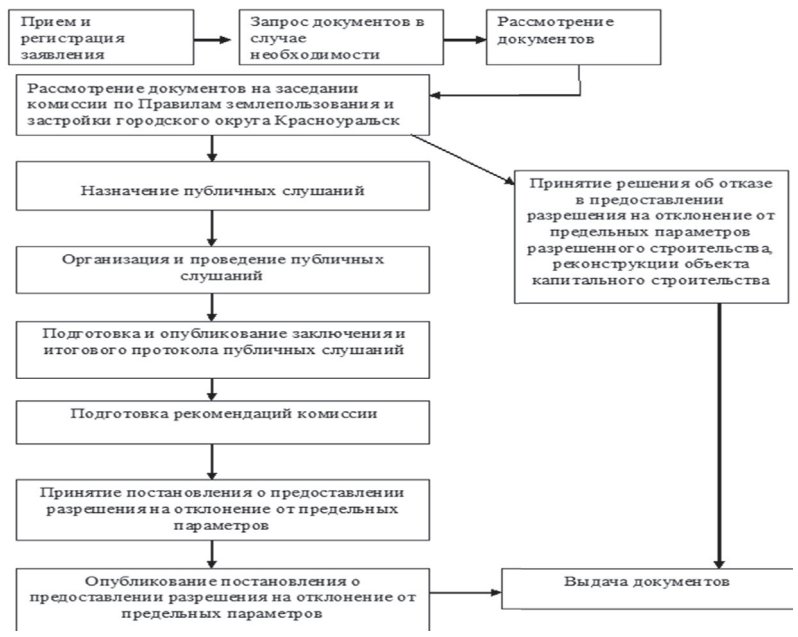

АДМИНИСТРАЦИЯ ГОРОДСКОГО ОКРУГА КРАСНОУРАЛЬСК ПОСТАНОВЛЕНИЕ

от 11.09.2015 № 1168
г. Красноуральск

О внесении изменений в Порядок размещения сведений о доходах, расходах, об имуществе и обязательствах имущественного характера муниципальных служащих администрации городского округа Красноуральск, Финансового управления администрации городского округа Красноуральск и членов их семей на официальном сайте органов местного самоуправления городского округа Красноуральск и предоставления этих сведений общероссийским средствам массовой информации для опубликования, утвержденный постановлением администрации городского округа Красноуральск от 08.05.2014 № 755

В соответствии с Федеральным законом от 03.12.2012 N 230-ФЗ «О контроле за соответствием расходов лиц, замещающих государственные должности, и иных лиц их доходам», Указом Губернатора Свердловской области от 30.06.2014 № 334-УГ (в ред. Указа Губернатора Свердловской области от 18.03.2015) «Об утверждении порядка проверки достоверности и полноты сведений о расходах, представляемых муниципальными служащими в Свердловской области», администрация городского округа Красноуральск

ПОСТАНОВЛЯЕТ:

1. Пункт 2.4. Порядка размещения сведений о доходах, расходах, об имуществе и обязательствах имущественного характера муниципальных служащих администрации городского округа Красноуральск, Финансового управления администрации городского округа Красноуральск и членов их семей на официальном сайте органов местного самоуправления городского округа Красноуральск, и предоставления этих сведений общероссийским средствам массовой информации для опубликования, утвержденного постановлением администрации городского округа Красноуральск от 08.05.2014 № 755 изложить в следующей редакции:

« 2.4. сведения об источниках получения средств, за счет которых совершены сделки (совершена сделка) по приобретению земельного участка, другого объекта недвижимости, транспортного средства, ценных бумаг, акций (долей участия, паев в уставных (складочных) капиталах организаций), совершенной им, его супругой (супругом) и (или) несовершеннолетними детьми в течение календарного года, предшествующего году представления сведений (далее - отчетный период), если общая сумма таких сделок превышает общий доход данного лица и его супруги (супруга) за три последних года, предшествующих отчетному периоду.»

2. Начальнику отдела по управлению делами администрации (Е.С.Комарова), начальнику Финансового управления администрации (С.Г.Горохов) ознакомить муниципальных служащих администрации городского округа Красноуральск, финансового управления администрации городского округа Красноуральск с Порядком размещения сведений о доходах, расходах, об имуществе и обязательствах имущественного характера муниципальных служащих администрации городского округа Красноуральск и членов их семей, на официальном сайте органов местного самоуправления городского округа Красноуральск и предоставления этих сведений общероссийским средствам массовой информации для опубликования.

3. Настоящее Постановление опубликовать в газете «Красноуральский рабочий « и разместить на официальном сайте органов местного самоуправления городского округа Красноуральск http://krur.midural.ru.

Глава администрации городского округа Красноуральск **Д.Н. Кузьминых**