Субботник

И засияет город обновленный...

Призываем всех жителей округа, которые хотят сделать свой родной край чище, принять участие во Всероссийском экологическом субботнике "Зеленая весна"-2014!

Фото из архива "КР"

Кушвинский РАБОЧИЙ

№ 17 (11057) Четверг 24 апреля 2014 г.

Городская газета издается с сентября 1930 г. e-mail: kr-kushva@mail.ru Цена договорная

Событие

Спортивные истории звезд

Служу России!

Отцу воина-отличника

вручено Благодарственное письмо из воинской части

Расследуется уголовное дело

Преступная группа получала фиктивные кредиты в банках...

Читайте в номере:

■ ЧЕЛОВЕК И ЗАКОН
Пятница завершилась трагически *стр. 8*

■ ЗДОРОВЬЕ
Хочется кисленького? *стр. 12*

■ ТЕЛЕНЕДЕЛЯ *стр. 13–19*

НОВОСТИ ИЗ ОБЛАСТИ

ГАУ СО «Информационно-аналитический центр», e-mail: red@gausoiac.ru

Факт

Ключевые проекты могут рассчитывать на федеральную поддержку

Делегация во главе с губернатором **Евгением Куйвашевым** представила прорывные проекты в Москве. Дни Свердловской области, прошедшие 15 и 16 апреля в Совете Федерации, позволили презентовать наш регион и заручиться поддержкой сенаторов для эффективной реализации значимых проектов.

На заседаниях комитетов шла речь о нескольких проектах. Среди них - создание Уральского университетского технополиса, строительство южного полукольца обхода Екатеринбурга и другие. Вот, например, проект создания в Нижнем Тагиле госпиталя восстановительных инновационных технологий - это уникальный образец государственно-частного партнёрства в сфере здравоохранения. И сенаторов пригласили в Нижний Тагил, чтобы они лично оценили его масштаб и определились с мерами поддержки.

Вопросы социального сектора коснулись и системы образования: подготовки кадров для промышленности, ликвидации дефицита мест в детских садах. При этом свердловчане выступили с инициативой о снятии запрета на устройство в детские сады детей сотрудников этих дошкольных учреждений. Сенаторы, в свою очередь, отметили, что регион демонстрирует очень хорошие показатели по увеличению зарплаты сотрудникам образования, а также по поддержке одарённых детей.

Участники заседаний комитетов высоко оценили усилия региональной власти по созданию индустриальных парков и особой экономической зоны «Титановая долина». При этом уральцы обратили внимание на необходимость сокращения сроков передачи региону полномочий по управлению земельными участками, находящимися в федеральной собственности. Это позволит более активно привлекать инвесторов на эти площадки.

Цитаты

*По словам губернатора, сегодня область рассчитывает на то, что проекты получат финансовую поддержку со стороны Федерации. «Даже то, что наши инициативы получили моральное одобрение сенаторов, уже знаково и показательно», – подчеркнул **Евгений Куйвашев**.*

*Председатель Совета Федерации **Валентина Матвиенко** поблагодарила губернатора за содержательную и глубокую презентацию региона: «Область уверенно демонстрирует стабильное социально-экономическое развитие. Высказанные пожелания области справедливы, и нам нужно добиваться решения этих вопросов».*

*Сенатор **Эдуард Россель** подчеркнул, что в силах Совфеда также оказать содействие в выделении федеральных средств и ускорении сроков строительства транспортной инфраструктуры. Дополнительно выделенные федеральные субсидии в объёме 10,5 млрд. рублей позволят завершить строительство южной объездной дороги Екатеринбурга, что сократит издержки и себестоимость перевозок, приведёт к улучшению других экономических показателей.*

В повестке

17 апреля 2014 года в эфире государственных телеканалов и радиостанций состоялась «прямая линия» с Президентом России Владимиром Путиным. К её началу президенту поступило более 2,5 млн. вопросов.

ALEXEI NIKOLSKY / RIA NOVOSTI

Президентская линия – прямая, открытая, двенадцатая

За четыре часа глава государства ответил на 85 вопросов, почти половина их касалась Крыма и Украины. В ходе общения Путина с гражданами были проведены четыре включения с регионами, а также с Берлином. Свой вопрос президенту задал и бывший сотрудник ЦРУ Эдвард Сноуден.

Началась прямая линия с ответа на вопрос о ситуации на Украине и присоединении республики Крым к России. На связь со студией выходили жители Севастополя, а также подтопленных населённых пунктов Дальнего Востока. Напрямую задали вопрос президенту сочинцы. Их интересовало дальнейшее использование олимпийских объектов. Затем были вопросы о социальной сфере, проблемах ЖКХ, дорогах и здравоохранении.

Депутат Законодательного Собрания Свердловской области **Евгений Артюх**, присутствовавший в студии «прямой линии», задал свой вопрос:

– ПАСЕ лишила нас права голоса, как будто мы не платим членские взносы. Может, нам следует пересмотреть наше участие в этих организациях?

На что Владимир Путин ответил:

– Мы не будем настаивать на пребывании в некоторых международных структурах, особенно если они не в состоянии проявить самостоятельность и формулировать свою собственную точку зрения на ключевые вопросы международного развития. Но специально каких-то демаршей совершать тоже не будем. Будем спокойно, ритмично работать… Что касается ПАСЕ, мы платим туда взносы, и немаленькие. Но не хотят они нас видеть - от нас не убудет.

По окончании четырёхчасового диалога многие наблюдатели, в том числе и международные, сошлись во мнении, что Путин открыл другой взгляд на происходящее. Эксперты из дискуссионного клуба «Валдай», участвовавшие в телемосте из Берлина, высоко оценили формат такого общения. Так, политолог, член клуба **Александр Рар** отметил: «Очень важно, что лидер России общается таким образом со своим народом и вообще с мировым сообществом. Ни один другой западный политик, и вообще азиатский политик, такого не делает».

О чём ещё стало известно от главы государства?

- «Железного занавеса» у России не будет.
- Дорогу к хабаровскому селу Бельго построят.
- Путин заявил, что не собирается оставаться президентом пожизненно.
- Генсек НАТО записал на диктофон разговор с Путиным «для истории».
- Петербургскую поликлинику проверят после «прямой линии».
- У Путина пока не будет резиденции в Крыму.
- О личной жизни: сначала должен выдать замуж бывшую жену, а потом подумать о себе.
- «Фаина Ивановна, зачем вам Аляска?» - Путин считает несерьезными разговоры о необходимости вернуть Аляску, которая была продана США полтора века назад.

Цифры недели

В бюджетном послании губернатор Евгений Куйвашев отметил, что каждый бюджетный рубль должен быть вложен с максимальной отдачей. Минфин тщательно контролирует эффективность бюджетного освоения. Так, за 1 квартал проверены расходы более

2 млрд. рублей.

В 2013 году санитарные врачи провели более 3 тысяч проверок качества продуктов в магазинах. По сравнению с 2012 годом забракованных товаров выявлено больше

в 1,4 раза.

На недобросовестных производителей и торговые точки налагались административные штрафы.

15 млн. рублей

до 2016 года получат сельхозпредприятия области из федерального бюджета на развитие систем мелиорации. Столько же выделит и областной бюджет.
Общая сумма составит более 30 млн. рублей.

НОВОСТИ ИЗ ОБЛАСТИ

Законно

К 100-летнему юбилею Свердловская область должна выйти на новый уровень развития, обеспечить экономический рост, укрепление промышленного потенциала и создание достойных условий жизни для всех уральцев. Об этом говорится в статье губернатора Евгения Куйвашева «Сохраним опорный край державы», посвященной ключевым задачам, стоящим перед Средним Уралом на ближайшие 20 лет.

«Сегодня наша задача – сохранить опорный, становой характер Урала, развить и подготовить условия для роста традиционных для нашего края производств, ориентированных на российское потребление. Создавать условия для развития новых производств», – подчеркнул губернатор.

По словам Евгения Куйвашева, «скептики и нытики запричитают, что для этого нет ни людей, ни технологий». «Отвечу им – ничего подобного, все условия у нас имеются. Жизнь не останавливается, Урал живёт и работает», – считает глава региона.

GUBERNATOR96.RU

Сохраним опорный край державы!

На «Ураласбесте» создано 120 новых рабочих мест

В ОАО «Ураласбест» открыта вторая линия производства теплоизоляционных материалов «Эковер». В торжественном мероприятии принял участие председатель правительства Свердловской области **Денис Паслер**.

Именно такие производства решают задачу, поставленную президентом страны и губернатором области Евгением Куйвашевым по созданию высокотехнологичных рабочих мест. Сегодня безработица в Асбесте составляет всего 0,7%. Это значит, что закрываются старые производства, люди переходят работать на новые, что очень важно. «Вторая линия – это ещё 120 рабочих мест, это молодые работники предприятия, которые иначе видят перспективы, – отметил Денис Паслер. – Второй аспект: качественная, конкурентоспособная продукция. Более того, всё сырьё производится на предприятиях Свердловской области – в Первоуральске, Асбесте, Богдановиче – и перерабатывается на «Эковере». Рынок распространения нашей продукции уже широк - порядка 12 субъектов Российской Федерации - и, уверен, будет расширяться», – сказал областной премьер Денис Паслер.

Запуск второй линии теплоизоляционных материалов позволит увеличит объём производства с 47 до 94 тысяч тонн продукции в год, а в денежном выражении с 1,2 до 2,5 млрд. рублей. Отметим, объём инвестиций ОАО «Ураласбест» в строительство второй линии «Эковера» составил около 2 млрд. рублей.

«Интеллектуальная промышленность»

Главная тема предстоящей выставки ИННОПРОМ в 2014 году – «Интеллектуальная промышленность». Об этом на заседании федерального оргкомитета международной промышленной выставки сообщил губернатор Евгений Куйвашев.

Предполагается, что на ней будут широко представлены интеллектуальные технологии, материалы и решения, которые способствуют росту эффективности производственных процессов и конкурентоспособности промышленных предприятий. По словам главы региона, совместные усилия федеральной и региональной власти позволят укрепить авторитет предстоящей выставки, вывести её на новый уровень, упрочить её имидж и деловую репутацию.

«Титановая долина» оживает

В особой экономической зоне «Титановая долина» приступили к строительству нового водопровода. В проекте учтены нужды резидентов и потребности Верхней Салды.

Длина водопровода, проложенного от фильтровальной станции Верхней Салды до территории ОЭЗ «Титановая долина», составит около 2,8 км. Стоимость проекта – 66,2 млн. рублей. Завершение строительных работ намечено на ноябрь 2014 года.

Строительство данного объекта станет очередным этапом по обустройству внешней инфраструктуры экономической зоны. В 2014 году также предусмотрены реконструкция водозабора, строительство системы электроснабжения, временной таможни, а также очистных сооружений, систем водоотведения, канализации и ряда других объектов.

Кроме того, наблюдательный совет «Титановой долины» одобрил инвестиционный проект потенциального резидента, предлагающего к размещению на территории экономической зоны производства металлических порошков, преимущественно из сплавов титана, и изделий из них.

СУДЬБЫ ВОСЬМИ ДЕСЯТИЛЕТИЙ

«Говорит Москва!» – Левитан вещал из Свердловска, а немцы не могли его запеленговать

ИТАР-ТАСС

Из воспоминаний блокадницы Зинаиды Степановой: «Было тихое отчаяние, но от него спасало радио. Приникали к черной тарелке репродуктора, слушали голос Левитана, и, если сводка Информбюро была хорошей, радовались…» Солдаты ему писали: «Идём вперёд. Берегите голос. Работы вам прибавится». Уже после войны генерал Черняховский как-то сказал: «Юрий Левитан мог заменить целую дивизию…».

Юрбор – так звали коллеги из Радиокомитета Юрия Борисовича Левитана, который ещё при жизни стал легендой. В годы Великой Отечественной войны миллионы советских граждан ежедневно замирали у репродуктора. Из тылового Свердловска он выходил в эфир: «Говорит Москва. От советского Информбюро...».

В августе 1941 года Юрия Левитана эвакуировали в Свердловск. Радиовещание из Москвы вести было невозможно из-за демонтажа всех подмосковных радиовышек, которые стали неплохими ориентирами для немецких самолетов.

Тогда на станции Шарташ установили мощную радиостанцию, связанную подземным кабелем с радиостудией, которую оборудовали в подвале особняка - на углу улиц 8 Марта и Радищева. А проживал Левитан неподалеку в бараке и был абсолютно засекречен.

Информацию для каждого радиовыпуска передавали по телефону, а затем транслировали десятками радиостанций во всей стране. Это не давало немцам понять, где находится основной радиоузел, и запеленговать его. Гитлер объявил Левитана своим личным врагом номер один и обещал «повесить, как только вермахт войдёт в Москву». За голову первого диктора Советского Союза было обещано вознаграждение 250 тысяч марок. Сам Левитан об этом вспоминал: «Дело тут заключается не в том, как моя голова расценивалась высоко… Кто-то в геббельсовском министерстве пропаганды хотел, чтобы именно диктор Московского радио оповестил из Берлина весь мир о падении Москвы и капитуляции России, которую гитлеровцы ожидали со дня на день. Иезуитская затейка!»

В марте 1943 года Левитана тайно перевезли в Куйбышев, куда переехал радиокомитет СССР. Только спустя 25 лет стало известно, что Левитан вещал из Свердловска.

Подготовлено редакцией ГАУСО «ИАЦ»

Законодательное Собрание Свердловской области

ПАРЛАМЕНТСКИЕ ВЕСТИ. ЛЕТОПИСЬ

НОВОСТИ ИЗ ОБЛАСТИ

На протяжении всей новейшей истории приоритетом для депутатов областного парламента были и остаются человек и качество его жизни.

Людмила Бабушкина, председатель Законодательного Собрания Свердловской области:

«Одна из первых в России Свердловская область начала выплачивать региональный материнский капитал. В нашей области был принят закон о защите прав ребёнка. В 2012 году внесены изменения в основополагающие законы Свердловской области, направленные на укрепление семейных ценностей и традиций, определяющие отношение к детям. Так, внесены изменения в Областные законы «О защите прав ребёнка», «О социальной поддержке многодетных семей в Свердловской области» и другие, связанные с предоставлением мер социальной поддержки отдельным категориям граждан. Большой блок социальных законов, принятых депутатами, связан с обеспечением права детей-сирот на жильё».

Награда за заслуги – народному избраннику

Анатолий Васильевич Сысоев был председателем комитета по промышленной, аграрной политике и природопользованию с 2004-го по 2011 годы. Он не раз был инициатором проведения депутатских слушаний и «правительственного часа» по проблемам промышленности, сельского хозяйства, продовольственной безопасности Свердловской области. Именно А.В.Сысоев первым стал настаивать на значительном увеличении объёма господдержки из областного бюджета местных сельхозтоваропроизводителей.

В центре внимания Анатолия Сысоева находились и вопросы строительства в регионе доступного жилья. В 2009 году при активной поддержке возглавляемого депутатом комитета был принят областной закон, дающий возможность однократного бесплатного предоставления в собственность отдельным категориям граждан земельных участков для индивидуального жилищного строительства.

По инициативе депутата Сысоева была разработана и утверждена губернаторская программа «Мужское здоровье», в соответствии с которой в 11 городах Свердловской области созданы мужские консультации, оснащённые самым современным диагностическим оборудованием. Это позволило провести массовые медицинско-профилактические обследования мужчин.

4 апреля на торжественном собрании, посвящённом 20-летию законодательной власти Свердловской области, Анатолий Васильевич Сысоев был награждён знаком «За заслуги перед Свердловской областью».

Поддержка материнства и детства: «русский крест» преодолели!

За рождение второго ребёнка российские женщины получают федеральный материнский капитал по достижению ребёнком трёхлетнего возраста. Некоторые регионы решили дополнительно поддержать мамочек, которые решились на появление в семье больше, чем одного ребёнка. И одной из первых в этом списке оказалась Свердловская область.

В 2013 году у нас за рождение или усыновление третьего ребёнка дополнительно начали выплачивать региональный материнский капитал в размере 100 тысяч рублей (Закон Свердловской области от 20 октября 2011 года №86 ОЗ «Об областном материнском (семейном) капитале»). Вскоре в закон были внесены поправки, которые значительно расширили перечень направлений, куда может быть израсходован материнский капитал по желанию родителей. Кроме того, до 150 тысяч была увеличена сумма материнского капитала тем семьям, в которых одновременно родились или были усыновлены трое малышей (Закон Свердловской области от 25 марта 2013 года №22-ОЗ «О внесении изменений в Закон Свердловской области «Об областном материнском (семейном) капитале»). Материнский капитал в нашей области выплачивается по достижению ребенком 2-х лет. В 2013 году начали выдавать первые сертификаты на региональный материнский капитал, и по итогам года его получили 13 536 женщин.

В 2014 году в областном бюджете на выплату регионального материнского капитала заложено почти 380 миллионов рублей. Кроме того, проиндексирована сумма материнского регионального капитала и с 1 января 2014 года она составила 110775 рублей за рождение или усыновление третьего ребенка, и 166162 рубля за рождение или усыновление одновременно трёх детей. И это не единственная выплата, которая действует в нашей области.

Например, матери, родившие или усыновившие пять и более детей, награждаются знаком отличия «Материнская доблесть» с выплатой единовременного социального пособия на сумму от 25 до 100 тысяч рублей в зависимости от количества детей в семье и, соответственно, от степени знака отличия (Закон Свердловской области от 30 июня 2006 года №38-ОЗ «О знаке отличия Свердловской области «Материнская доблесть»).

Законодательно предусмотрена выплата пособия на уровне прожиточного минимума на третьего и каждого последующего ребёнка в период с полутора до трех лет тем семьям, где среднедушевой доход на каждого члена семьи ниже установленного в Свердловской области (Закон Свердловской области от 16 июля 2012 года №68 ОЗ «О внесении изменений в статью 2 Закона Свердловской области «О социальной поддержке многодетных семей в Свердловской области»).

ZENA.BLIC.RS

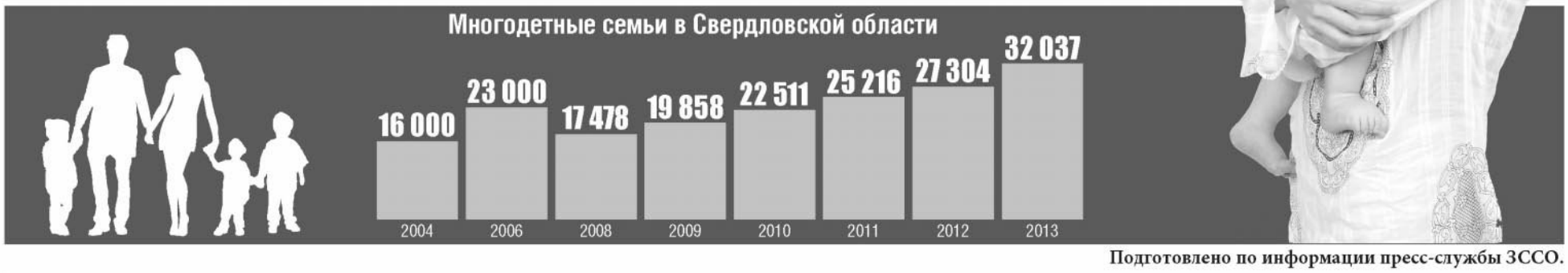

Подготовлено по информации пресс-службы ЗССО.

НОВОСТИ ИЗ ОБЛАСТИ

География событий

Карпинск

Шефы отремонтируют пять детсадов

Благодаря шефской помощи золотодобывающей компании в городе будет отремонтировано пять детских садов. Уже в апреле будет заменена кровля на здании детского сада №17 «Серебряное копытце», а летом за счёт средств местного бюджета отремонтируют фасад и частично заменят окна.

■ «Карпинский рабочий»

Качканар

На садовые участки приходит Росреестр

За первый квартал этого года качканарским инспекторам Росреестра удалось проверить 178 садовых участков. Было зафиксировано около 90 нарушений. В основном они связаны с несвоевременной регистрацией прав на недвижимость. В итоге на нарушителей наложены штрафы на общую сумму 90 тыс. рублей.

■ «Качканарский четверг»

Красноуральск

Дом отключили от света за долги

В городе ограничено электроснабжение многоквартирного дома из-за долгов за потребленную электроэнергию. Совокупный долг жильцов превысил 230 тыс. рублей. Напомним, 3 апреля на встрече с главами муниципалитетов губернатор **Евгений Куйвашев** поручил руководителям активизировать работу по сокращению долгов за энергоресурсы.

■ Департамент информполитики губернатора Свердловской области

Новоуральск

От аптеки – к наркологам

Антинаркотическая комиссия выразила озабоченность по поводу распространения в молодёжной среде синтетического наркотика JWH (так называемая «курительная смесь»). Здесь же рассмотрели вопросы о незаконном обороте кодеиносодержащих препаратов в аптечной сети города и о привлечении на работу в ЦМСЧ-31 молодых специалистов - наркологов.

■ «Нейва»

Первоуральск

Кто выручит обманутых дольщиков?

В городе проведён первый конкурс среди застройщиков для решения проблем обманутых дольщиков. Уже заключены договора долевого участия с 21 обманутым дольщиком. Строительная компания обязуется обеспечить их жильём в построенных или строящихся домах, после чего в обмен получит земельный участок в Первоуральске.

■ Департамент информполитики губернатора Свердловской области

Североуральск

Ко Дню Победы монумент восстановят

Монумент «Слава героям фронта и тыла» подвергся нападению вандалов: сначала здесь не хватало четырёх гранитных плит, затем были выломаны ещё десятки. Составлена смета на сумму 90 тыс. рублей на восстановление. Директор краеведческого музея **Елена Лысенко** считает, что нужно не только реставрировать памятник, но и установить видеокамеру.

■ «Наше слово в каждый дом»

Нижний Тагил

«Возьмёмся за руки, друзья...»

Председатель областного Союза композиторов **Александр Пантыкин** возглавит жюри фестиваля авторской песни «Возьмёмся за руки, друзья...», посвящённого творчеству **Булата Окуджавы**. Он пройдёт 17-18 мая на концертных площадках Нижнего Тагила. Завершится фестиваль на сцене Нижнетагильского драмтеатра выступлением **Елены Камбуровой**.

■ Департамент информполитики губернатора Свердловской области

Ирбит

За ремонт дорог – оценку!

Директор МКУ «Служба заказчика–застройщика» **Галина Пономарёва** сообщила, что руководство будет рассматривать прежние контракты по ремонту дорог в Ирбите и по необходимости выставлять претензии. «Моё мнение – оценку деятельности исполнителей нужно выставить на сайте в реестре недобросовестных поставщиков. Это даст повод задуматься остальным», – заявила Пономарёва.

■ «Восход»

Талица

Фермерам: поддержка 12 миллионов, выручка - 40!

В 2013 году крестьянские (фермерские) хозяйства Талицкого района получили 12,2 млн. рублей государственной поддержки, в том числе 1,1 млн. рублей по программе «Начинающий фермер». При этом фермеры реализовали сельскохозяйственную продукцию на общую сумму 40,7 млн. рублей.

■ «Сельская новь»

Сысерть

Встали на защиту «Бажовских мест»

В Сысертский районный суд направлен иск прокурора о сносе самовольной постройки в пос.Верхняя Сысерть. Установлено, что некоторые объекты на турбазе «Солнечный камень» находятся на особо охраняемой природной территории областного значения «Природный парк «Бажовские места».

■ «Маяк»

Екатеринбург

«Ничего и никогда не получается без любви!»

Эту мысль в спектакле «Доходное место» раскрыл один из лучших российских режиссеров **Владимир Мирзоев**. Свою версию классической пьесы Александра Островского он представил публике 17 и 18 апреля на сцене Свердловского государственного академического театра драмы. По словам директора театра **Алексея Бадаева**, здесь было много неожиданного: блеск золота и романсы, магические обряды и очищение водой…

■ Свердловский государственный академический театр драмы

Заречный

Зарплата работников культуры вырастет на 4 тысячи

На сегодняшний день средняя зарплата работников культуры в городе составляет 16,1 тыс. рублей (средний показатель по области 15,5 тыс. рублей). По словам начальника городского управления культуры **Яны Скоробогатовой**, зарплата будет планово повышаться и к концу 2014 году составит 20,6 тыс. рублей.

■ «Зареченская ярмарка»

Макет страниц «Новости из области» предоставлен ГАУ СО «Информационно-аналитический центр»

620014, г. Екатеринбург, ул. 8 Марта, 13, офис 706, e-mail: red@gausoiac.ru. Телефон /343/3776881 дополнительный – 5.

Фото из архива "КР"

VIII весенняя эстафета железнодорожного района

1 мая в 12.00 в районе станции Гороблагодатская состоится VIII весенняя эстафета железнодорожного района. В эстафете принимают участие производственные коллективы и школы железнодорожного района.

Участники разбиваются на четыре подгруппы:

I подгруппа – команды производственных коллективов,
II подгруппа – команды учащихся 9 классов и 10 – 11 классов,
III подгруппа – команды неполных средних школ 7–8 классы,
IV подгруппа – команды неполных средних школ 5–6 классы.

Маршрут эстафеты:

1-й этап. 100 м. (руководители предприятия), призовой – от павильона "Новый" до дома № 90, ул. Станционная.

2-й этап, 300 м (муж.) от дома № 90, ул. Станционная до Привокзальной площади (остановка автобуса ГБД).

3-й этап, 200 м (жен.) – от остановки ГБД до дома № 15 по ул. Станционная.

4-й этап 300 м (муж.) – от дома № 15 до школы искусств.

5-й этап 300 м (муж.) – от школы искусств до АЗС.

6-й этап 300 м (муж.) – от АЗС до поворота к МКОУ СОШ № 10 с разворотом в обратную сторону.

7-й этап 400 м (муж.) – от поворота МКОУ СОШ № 10 до школы искусств.

8-й этап 250 м (муж.) – от школы искусств до павильона "Новый".

9-й этап 250 м (муж.) – от павильона "Новый" до финиша на Привокзальной площади.

ПОСТАНОВЛЕНИЕ администрации Кушвинского городского округа

№ 698 от 04.04.2014г.

О временном прекращении движения автотранспорта в Кушвинском городском округе 1 Мая 2014 года

В соответствии с Федеральным законом от 06.10.2003 года №131-ФЗ "Об общих принципах организации местного самоуправления в Российской Федерации", постановлением Правительства Свердловской области от 30.05.2003 года №333-ПП "О мерах обеспечения общественного правопорядка и безопасности проведения на территории Свердловской области мероприятий с массовым пребыванием людей", в связи с проведением традиционной Весенней Первомайской легкоатлетической эстафеты в п.Баранчинском и VIII-й традиционной весенней легкоатлетической эстафеты среди предприятий и образовательных учреждений железнодорожного района г.Кушва; администрация Кушвинского городского округа ПОСТАНОВЛЯЕТ:

1. Рекомендовать начальнику Межмуниципального отдела Министерства внутренних дел РФ "Кушвинский" подполковнику полиции Хватову Ю.Н. оказать содействие в перекрытии движение автотранспорта:

1.1 в п.Баранчинском 01.05.2014 года с 13:00 часов до 15:00 часов:

- по ул.Коммуны от ул.Революции до ул.Победы.

1.2 в г.Кушва 01.05.2014 года с 12.00 часов до 13.30 часов;

- по ул.Станционная от ул. Баранчинская до ул.Привокзальная, по площади станции Гороблагодатская.

2. Настоящее постановление опубликовать в газете "Кушвинский рабочий" и на официальном сайте Кушвинского городского округа.

3. Контроль за выполнением настоящего постановления возложить на заместителя главы администрации Кушвинского городского округа Веремчука В.Н.

Глава администрации городского округа М.В. СЛЕПУХИН

Старшее поколение

Ветераны надеются на поддержку земляков

СОВЕТ ветеранов: избранные сюда люди активны, богаты жизненным опытом, инициативны, вносят свою частицу труда в общее дело. А отправным моментом всегда является заседание, на котором ставятся задачи, рассматриваются насущные для города и его жителей вопросы.

На мартовском заседании о работе ветеранской организации управления образования подробно рассказала Р.Н. Рагозина, зам. председателя совета ветеранов педагогического труда, член городского Совета ветеранов. Отмечено главное: ни один ветеран не обойдён вниманием. В практике - встречи с интересными людьми, посещение культурных мероприятий, гражданско-патриотическое воспитание подрастающего поколения.

Остаётся примерно год до знаменательной даты - 70-летия Победы советского народа в Великой Отечественной войне 1941-1945 гг. Подготовка к этому праздничному событию идёт полным ходом. Городской Совет ветеранов ещё в октябре 2012 года разработал комплекс мероприятий, чтобы достойно отметить День Великой Победы. Как выполняется всё намеченное, об этом сообщила председатель городского Совета ветеранов З.К. Бусыгина. По многим пунктам (а их 34) работа ведётся постоянно.

(Окончание на 13-й стр.)

ПОСТАНОВЛЕНИЕ администрации Кушвинского городского округа

№ 812 от 21.04.2014г.

О подготовке и проведении мероприятий, посвященных празднику Весны и Труда, Дню Победы в городе Кушве

В связи подготовкой и проведением мероприятий, посвященных празднику Весны и Труда, Дню Победы в г. Кушва, администрация Кушвинского городского округа

ПОСТАНОВЛЯЕТ:

1. Утвердить состав организационного комитета по подготовке и проведению мероприятий, посвященных празднику Весны и Труда, Дню Победы в городе Кушва (прилагается).

2. Утвердить план проведения мероприятий, посвященных празднику Весны и Труда, Дню Победы в городе Кушве (прилагается).

3. Начальнику Управления культуры Кушвинского городского округа Третьяковой Т.А.) обеспечить проведение мероприятий, указанных в пункте 1 настоящего постановления.

4. Начальнику отдела по развитию потребительского рынка, предпринимательства, транспорта и экологии администрации Кушвинского городского округа Камзиной Н.А. организовать торговлю на период проведения мероприятий, работу городского транспорта, внести изменения в маршруты на период проведения мероприятий.

5. Начальнику Управления физической культуры и спорта администрации Кушвинского городского округа Силантьеву С.И. обеспечить организацию и проведение спортивных мероприятий, указанных в пункте 2 настоящего постановления.

6. Директору муниципального казенного учреждения Кушвинского городского округа "Комитет жилищно-коммунальной сферы" Шурыгину А.А. обеспечить установку мусорных баков, уборку территорий после проведения мероприятий, указанных в пункте 2 настоящего постановления.

7. Начальнику отдела по гражданской обороне, чрезвычайным ситуациям, взаимодействию с правоохранительными органами администрации Кушвинского городского округа Камчатову А.А. обеспечить построение колонн участников митинга на площади Культуры 1 мая, 6 мая 2014 года - на площади Культуры участников шествия.

8. Рекомендовать начальнику Межмуниципального отдела Министерства внутренних дел РФ "Кушвинский" подполковнику полиции Ю.Н. Хватову:

8.1. Оказать содействие в обеспечении правопорядка и безопасности дорожного движения во время проведения мероприятий:

1 мая 2014 г. с 10.30 до 14.00 часов на площади Культуры на период проведения митинга;

6 мая 2014 г. с 15.30 до 17.00 на площади Культуры, по улице Магистральная, на мемориале, расположенном на улице Шляхтина, на период проведения митинга;

7 мая 2014 г. с 16.00 до 18.00 в здании Муниципального автономного учреждения культуры Кушвинского городского округа "Кушвинский дворец культуры" во время проведения праздничного концерта;

9 мая 2014 г. с 10.30 до 12.30 на мемориале Славы (улица Луначарского), на период проведения городского митинга.

8.2. Перекрыть движение автомобильного транспорта при проведении мероприятий:

8.2.1. 1 мая 2014 г. с 10.00 до 11.00 часов от мест формирования колонн трудящихся города и пути их следования к месту проведения митинга на площадь Культуры:

Колонна № 1: от здания №10 по ул. Маяковского (здание бывшего рудоуправления), далее по улице Магистральная до площади Культуры;

Колонна № 2: от здания администрации Кушвинского городского округа - по улице Строителей, перекрестки с улицей Союзов, с улицей Горняков до площади Культуры;

Колонна №3: от здания № 41 по улице Первомайская, перекресток с улицей Фадеевых, далее по улице Фадеевых, перекресток с улицей Коммуны, с улицей Кузьмина, с улицей Красноармейская, с улицей Союзов, с улицей Горняков до площади Культуры.

8.2.2. 6 мая 2014 г. с 15.30 до 17.00 часов.- по улице Магистральной от улицы Строителей до перекрестка с улицей Шляхтина.

8.2.3. 9 мая 2014 г. с 10.30 до 12.00 часов - по улице Луначарского от спорткомплекса "Горняк" до перекрестка улицы Строителей - улицы Луначарского

9. Рекомендовать начальнику пожарной охраны Федерального государственного казенного учреждения "46 отряд Федеральной противопожарной службы по Свердловской области" Швецову В.Р. обеспечить пожарную безопасность и предупреждение чрезвычайных ситуаций во время проведения мероприятий, указанных в пункте 2 настоящего постановления.

10. Рекомендовать главному врачу государственного бюджетного учреждения здравоохранения Свердловской области "Центральная городская больница г. Кушва" Егоровой Н.Н. - обеспечить работу бригады "Скорой помощи" на период проведения мероприятий, указанных в пункте 2 настоящего постановления.

11. Настоящее постановление опубликовать в газете "Кушвинский рабочий" и разместить на официальном сайте Кушвинского городского округа в сети Интернет.

12. Контроль над выполнением настоящего постановления возложить на заместителя главы администрации Кушвинского городского округа Веремчука В.Н.

Глава администрации городского округа М.В. СЛЕПУХИН

ПОРЯДОК формирования колонн представителей предприятий, учреждений, организаций для участия в митинге 1 мая 2014 г. на площади Культуры в 11.00 часов.

(ответственный Камчатов А.А.)

Колонна №1 ПЛОЩАДЬ РУДОУПРАВЛЕНИЯ, ул. Маяковского, 10

Сбор - 10.00 - 10.40; Начало движения колонны к пл. Культуры в 10.40 час.

Ответственный - Силантьев С.И., Лапшев А. Ю.

- ОАО ВГОК Шахта "Южная";
- ГБОУ СПО СО "Баранчинский электромеханический техникум;
- Кушвинский газовый участок ГУП СО "Газовые сети";
- ОАО "АПК Кушвинский щебеночный завод";
-ООО "Кушвинский кирпичный завод";
- ЗАО "Керамзитовый завод";
- ООО "Благоустройство";
- ООО "Теплосервис";
- ООО "Родник";
-ГКУ "Кушвинский центр занятости";
- Отдел Военного комиссариата по г. Кушва;
- ООО ГОК г. Кушва;
- МУП КГО УК Город;
- ООО "Молочная Благодать";
- Предприятия торговли, общественного питания и бытового обслуживания.

Колонна №2 ПЛОЩАДЬ СОВЕТОВ, здание администрации КГО

Сбор - 10.00 - 10.30; Начало движения колонны к пл. Культуры в 10.30 час.

Ответственный - Силантьев С.И., Рыкова М.В.

- Администрация Кушвинского городского округа (в т.ч. Финансовое управление, Управление социальной защиты населения, МКУ "Телерадиокомитет");
- Образовательные учреждения, учреждения дополнительного образования;
- Комбинат детского питания;
- Управление пенсионного фонда РФ по г. Кушва;
- Дополнительный офис в г. Кушва ФОАО "Уралтрансбанк";
- Дополнительный офис в г. Кушва ОАО "УБРИР";
- Отделение Сбербанка №1706;
- Дополнительный офис ОАО "Меткомбанк" г. Кушва;
- Отделение федерального казначейства по г. Кушва;
- Межрайонная ИФНС РФ №27 по Свердловской области;
- Отдел сводных статистических работ г. Кушва Свердловскстата;
- Городской совет ветеранов и инвалидов
- МКУ КГО "Комитет жилищно-коммунальной сферы";
- Учреждения здравоохранения, аптеки;
- Учреждения культуры;
- Учреждения спорта;
- Межмуниципальный отдел МВД России "Кушвинский";
- ООО "Кушвинский рабочий"
- ООО "Кушвахлебпром";
- Вагонное ремонтное депо Гороблагодатское;
- ООО "Завод транспортного оборудования".

Колонна №3 ПЛОЩАДЬ ЗАВОДА ПРОКАТНЫХ ВАЛКОВ

Сбор 9.30-10.20 Начало движения колонны к пл. Культуры в 10.20 час.

Ответственный - П.С. Хорьков

- ЗАО "Кушвинский завод прокатных валков"

ПЛАН проведения мероприятий, посвященных празднику Весны и Труда, Дню Победы в городе Кушве

1 мая

11.00–14.00. Площадь Культуры. Митинг трудящихся города на пл. Культуры, концертная программа.

12.00–14.00. По утвержденному маршруту. Легкоатлетическая эстафета предприятий и образовательных учреждений железнодорожного микрорайона.

6 мая

15.30–16.00. Площадь Культуры. Формирование колонны представителей предприятий, учреждений, организаций города

16.00–16.30. ул. Магистральная. Шествие колонны к мемориалу.

16.30–17.00. Ул. Шляхтина. Митинг на мемориале

7 мая

16.00–18.00. Кушвинский дворец культуры. Праздничный концерт, посвященный Дню Победы.

9 мая

11.00–12.00. Мемориал Славы. Митинг, посвященный Дню Победы.

12.30–14.00. По утвержденному маршруту. Весенняя 69-я легкоатлетическая эстафета на приз Героя Советского Союза Н.Фоминых.

РЕШЕНИЕ Думы Кушвинского городского округа № 251 от 17 апреля 2014 г.

О признании депутатского обращения Жукова А.Ю. депутатским запросом

Руководствуясь регламентом Думы Кушвинского городского округа, Дума Кушвинского городского округа РЕШИЛА:

1. Признать обращение депутата Жукова А.Ю. депутатским запросом к главе администрации Кушвинского городского округа М.В. Слепухину (прилагается).

2. Настоящее решение вступает в силу с момента его подписания.

3. Опубликовать настоящее решение в газете "Кушвинский рабочий".

Глава Кушвинского городского округа, исполняющий полномочия председателя Думы Кушвинского городского округа Р.Х. ГИМАЛЕТДИНОВ

В Думу Кушвинского городского округа от депутата Думы Кушвинского городского округа Жукова А.Ю.

Депутатское обращение

В мой адрес поступило коллективное обращение моих избирателей -жителей ул. Расковой г.Кушвы (прилагается) о качестве подачи тепла и горячего водоснабжения в отопительный сезон 2013-2014 годов.

Прошу поручить администрации городского округа организацию проверки качества теплоснабжения по указанным в обращении адресам. Кроме того, прошу разработать и утвердить план мероприятий по разрешению возникшей проблемы с указанием сроков и ответственных за реализацию плана должностных лиц. В связи с началом подготовительных работ к отопительному сезону 2014-2015 годов, прошу организовать утверждение стоимости планируемых работ в сводной смете затрат на подготовку к очередному отопительному сезону.

Прошу рассмотреть настоящее обращение на ближайшем заседании Думы и признать его депутатским запросом.

Депутат Думы Кушвинского городского округа А.Ю . ЖУКОВ

69 лет Великой Победе

Он сражался за Родину

ЕГОР Изосимович Полторацкий родился 28 апреля 1926 года в с. Новомлынское Стародубского района Брянской области.

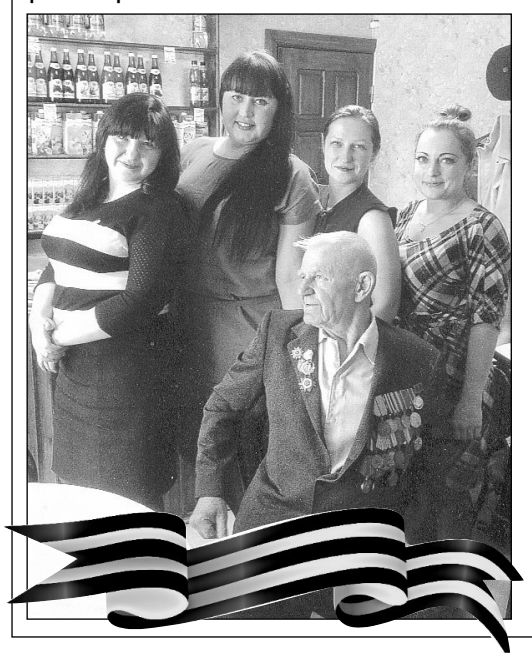

В 1941 году попал под оккупацию, а после освобождения Брянска от немецких войск в сентябре 1943 года призван служить в Советскую армию. Воевал в составе II Белорусского фронта Первой Ударной армии артиллеристом-наводчиком орудия. Принимал участие в освобождении Белоруссии, Польши, Германии, ранен на Одерском плацдарме.

Награжден орденом "Отечественной войны" II степени, медалями "За отвагу", "За победу над Германией", получил 9 благодарностей от Верховного Главнокомандующего.

После окончания военных действий служил при военной комендатуре в Германии. Демобилизован из рядов Советской армии в 1950 году.

В том же году прибыл в Кушву. Работать начал в аглоцехе Гороблагодатского рудоуправления, затем в шахте "Южная". В 1959 году переведен в шахтостроительное управление, где проработал 19 лет до выхода на пенсию бригадиром проходческих бригад. Проявил себя инициативным, грамотным, требовательным, профессиональным шахтостроителем. При его личном участии велось строительство шахт "Южная" и "Валуевская".

За трудовые заслуги награжден медалью "За доблестный труд. В честь 100-летия со дня рождения В.И. Ленина" и знаком "Почетный горняк".

Воспитал 3 дочерей. Дед 5 внуков и 7 правнуков. Сейчас он, в свои 88 лет, полон энергии и жизнелюбия.

Владимир ХАЛТУРИН, председатель ветеранской организации ШСУ

На фото: Егор Изосимович с молодыми сотрудницами общепита.

Служу России!

Отцу воина-отличника Владимира Семенова

вручено Благодарственное письмо из воинской части

НАШ земляк Владимир Семенов призвался в ряды российской армии в декабре прошлого года, но уже успел проявить себя только с лучшей стороны. Владимир служит в Самаре. 21 марта в отделе ВКСО по г. Кушва Александр Георгиевич, отец солдата-отличника, получил благодарственное письмо от руководства части *(на фото 1-й стр)*, в которой так успешно служит его сын. Вручил письмо военком Юрий Владимирович Кривых.

Наш корр.

РЕШЕНИЕ Думы КГО № 250 от 17 апреля 2014 г.

О внесении изменений в решение Думы Кушвинского городского округа от 23 мая 2013 года № 169 "Об утверждении размеров платы за жилищные услуги для населения КГО"

Руководствуясь положениями Жилищного кодекса Российской Федерации, постановлением Правительства Свердловской области от 27 декабря 2013 года № 1625-ПП "Об установлении в 2014 году минимального размера взноса на капитальный ремонт общего имущества в многоквартирных домах, расположенных на территории Свердловской области", Устава Кушвинского городского округа, Дума Кушвинского городского округа

РЕШИЛА:

1. Внести в решение Думы Кушвинского городского округа от 23 мая 2013 года № 169 "Об утверждении размеров платы за жилищные услуги для населения Кушвинского городского округа" с последующими изменениями, внесенными решениями Думы Кушвинского городского округа от 15 августа 2013 года № 192, от 19 декабря 2013 года № 221, следующие изменения:

1.1. Раздел 5 "Размер платы за капитальный ремонт общего имущества многоквартирного дома" признать утратившим силу.

2. Настоящее решение вступает в силу с момента его официального опубликования.

3. Опубликовать настоящее решение в газете "Кушвинский рабочий".

Глава Кушвинского городского округа, исполняющий полномочия председателя Думы Кушвинского городского округа Р.Х. ГИМАЛЕТДИНОВ

ПОСТАНОВЛЕНИЕ главы Кушвинского городского округа № 1 от 17 апреля 2014 г.

О проведении публичных слушаний по проекту решения Думы Кушвинского городского округа "О внесении изменений и дополнений в Устав КГО"

В соответствии с Положением "О порядке организации и проведения публичных слушаний на территории Кушвинского городского округа", утвержденным решением Думы Кушвинского городского округа от 17 ноября 2011 года № 634, руководствуясь подпунктом 1 пункта 5 статьи 15 Устава Кушвинского городского округа ПОСТАНОВЛЯЮ:

1. Назначить проведение публичных слушаний по проекту решения Думы Кушвинского городского округа "О внесении изменений и дополнений в Устав Кушвинского городского округа" (прилагается) на 26 мая 2014 года с 12-00 до 13-00 часов в актовом зале администрации Кушвинского городского округа.

2. Регистрация участников публичных слушаний будет производиться с 12-00 до 12-15 часов в помещении актового зала администрации Кушвинского городского округа.

3. Утвердить следующую программу публичных слушаний:

3.1. Регистрация участников публичных слушаний.

3.2. Заслушивание проекта решения Думы Кушвинского городского округа "О внесении изменений и дополнений в Устав Кушвинского городского округа".

3.3. Обсуждение проекта резолюции публичных слушаний.

3.4. Принятие резолюции публичных слушаний.

4. Председательствующим публичных слушаний назначить главу Кушвинского городского округа Гималетдинова Р.Х.

5. Опубликовать настоящее постановление, а также Положение "О порядке учета предложений по проекту Устава Кушвинского городского округа, проекту решения Думы Кушвинского городского округа о внесении изменений в Устав Кушвинского городского округа", утвержденное решением Кушвинской городской Думы от 27 января 2006 года № 412, в газете "Кушвинский рабочий" 24 апреля 2014 года.

Глава Кушвинского городского округа Р.Х. ГИМАЛЕТДИНОВ

Приложение к постановлению

Проект решения Думы Кушвинского городского округа "О внесении изменений и дополнений в Устав Кушвинского городского округа"

1. Внести в Устав Кушвинского городского округа следующие изменения и дополнения:

1.1. Подпункт 14 пункта 1 статьи 5 изложить в следующей редакции:

"14) создание условий для оказания медицинской помощи населению на территории городского округа в соответствии с территориальной программой государственных гарантий бесплатного оказания гражданам медицинской помощи;".

1.2. Подпункт 27 пункта 1 статьи 5 изложить в следующей редакции:

"27) присвоение адресов объектам адресации, изменение, аннулирование адресов, присвоение наименований элементам улично-дорожной сети (за исключением автомобильных дорог федерального значения, автомобильных дорог регионального или межмуниципального значения), наименований элементам планировочной структуры в границах городского округа, изменение, аннулирование таких наименований, размещение информации в государственном адресном реестре;".

1.3. Подпункт 40 пункта 1 статьи 5 признать утратившим силу.

1.4. Подпункт 3 пункта 1 статьи 5.2 изложить в следующей редакции:

"3) создание муниципальных предприятий и учреждений, осуществление финансового обеспечения деятельности муниципальных казенных учреждений и финансового обеспечения выполнения муниципального задания бюджетными и автономными муниципальными учреждениями, а также осуществление закупок товаров, работ, услуг для обеспечения муниципальных нужд;".

1.5. Подпункты 13, 14 пункта 2 статьи 21 признать утратившими силу.

1.6. Подпункт 14 пункт 6 статьи 27.1 признать утратившим силу.

1.7. Подпункт 17 пункта 1 статьи 29 изложить в следующей редакции:

"17) создание условий для оказания медицинской помощи населению на территории городского округа в соответствии с территориальной программой государственных гарантий бесплатного оказания гражданам медицинской помощи;".

1.8. Статью 62 изложить в следующей редакции:

"Статья 62. Закупки для обеспечения муниципальных нужд

1. Закупки товаров, работ, услуг для обеспечения муниципальных нужд осуществляются в соответствии с законодательством Российской Федерации о контрактной системе в сфере закупок товаров, работ, услуг для обеспечения государственных и муниципальных нужд.

2. Закупки товаров, работ, услуг для обеспечения муниципальных нужд осуществляются за счет средств местного бюджета.".

Положение о порядке учета предложений по проекту Устава Кушвинского городского округа, проекту решения Думы Кушвинского городского округа о внесении изменений в Устав городского округа

Настоящее Положение в соответствии с Федеральным законом от 06 октября 2003 года № 131-ФЗ "Об общих принципах организации местного самоуправления в Российской Федерации", пунктами 2 и 3 статьи 47 Устава Кушвинского городского округа регулирует порядок учета предложений по внесению изменений или дополнений в опубликованный проект новой редакции Устава Кушвинского городского округа, проекты решений Думы Кушвинского городского округа о внесении изменений и (или) дополнений в Устав (далее по тексту - "предложения"), а также порядок участия граждан в их обсуждении.

Статья 1. Инициаторы предложений

Инициаторами предложений могут быть все заинтересованные жители Кушвинского городского округа, предприятия, учреждения, организации, общественные организации, расположенные на территории Кушвинского городского округа, а также инициативные группы граждан.

Статья 2. Правовой статус предложений

1. Предложения, оформленные в произвольной форме, носят рекомендательный характер.

2. Предложения, оформленные в виде правотворческой инициативы государственных органов, органов местного самоуправления, организаций или граждан в установленной форме, имеют статус проектов решений Думы.

Статья 3. Порядок приема предложений

1. Предложения направляются в письменном виде в Думу Кушвинского городского округа по адресу: город Кушва, улица Красноармейская, дом 16, в течение 30 дней после опубликования проекта Устава Кушвинского городского округа (далее - Устав), проекта решения Думы Кушвинского городского округа о внесении изменений и (или) дополнений в Устав городского округа.

2. Проекты решений Думы принимаются в порядке, предусмотренном регламентом Думы.

3. Предложения, направленные несвоевременно, не в соответствии с регламентом, а также направленные в иные органы местного самоуправления, учету и рассмотрению не подлежат.

4. После регистрации в Думе Кушвинского городского округа предложения направляются в рабочую группу по подготовке новой редакции Устава (изменений и дополнений в Устав) (далее - рабочая группа).

Статья 4. Порядок рассмотрения предложений

1. Рабочая группа рассматривает поступившие письменные предложения и принимает решение о включении (невключении) соответствующих изменений и дополнений в проект Устава (проект решения Думы Кушвинского городского округа о внесении изменений и (или) дополнений в Устав).

2. Предложения, внесенные в виде проектов решений Думы, проходят всю процедуру согласований по регламенту. Решение рабочей группы по ним оформляется в виде согласования проекта решения.

3. Предложения, оформленные в виде правотворческой инициативы граждан, рассматриваются в порядке, установленном в Положении о порядке реализации правотворческой инициативы граждан в Кушвинском городском округе.

Статья 5. Порядок участия граждан в обсуждении их предложений

1. При необходимости рабочая группа приглашает (письменно или по телефону) на свое заседание лиц, подавших предложения по проекту Устава (проекту решения Думы Кушвинского городского округа о внесении изменений и (или) дополнений в Устав).

2. Гражданин или представитель инициативной группы граждан вправе по собственной инициативе принять участие в рассмотрении рабочей группой своих предложений. Для этого он направляет в Думу Кушвинского городского округа наряду с предложениями соответствующую просьбу.

Статья 6. Порядок информирования авторов предложений об их рассмотрении

1. Одновременно с публикацией, обнародованием нового Устава (решения Думы Кушвинского городского округа о внесении изменений и (или) дополнений в Устав) публикуется перечень отклоненных предложений, включающий краткий смысл предложения, дату подачи, сведения об авторе, причины отклонения предложения.

Актуальная тема

Как правильно построить балкон и не испортить фасад дома

ЖИТЕЛИ города, улучшая свои жилищно-бытовые условия, переустраивают либо строят балконы. Чтобы получить разрешение на строительство (переоборудование) балкона, они сами либо через посреднические организации обращаются в отдел градостроительства и архитектуры администрации КГО за получением разрешения, но не доводят данную процедуру до конечного результата.

Некоторые горожане, получив на руки архитектурно-планировочное задание, как правило, через фирму, имеющую лицензию, заказывают проектную документацию и приступают к строительству (реконструкции) балкона.

Однако, прежде чем приступить к данному строительству, необходимо вновь обратиться в отдел градостроительства и архитектуры администрации КГО со всей полученной документацией для получения разрешения органа местного самоуправления на строительство (реконструкцию) балкона. Об этом прямо указано в п. 16 архитектурно-планировочного задания.

Согласно п. 2, 4 ст. 51 Градостроительного Кодекса Российской Федерации реконструкция объекта капитального строительства, в том числе обустройство балкона, осуществляется на основании разрешения органа местного самоуправления на строительство балкона, так как выполнение работ по строительству балкона затрагивает конструктивную характеристику надежности и безопасности здания - его несущую стену.

В силу ст. 12 Закона Свердловской области от 14 июня 2005 года № 52-ОЗ "Об административных правонарушениях на территории Свердловской области" предусмотрена административная ответственность за самовольное переоборудование или изменение внешнего вида фасада здания или его элементов.

В административную комиссию КГО неоднократно поступали протоколы о данном административном правонарушении и гражданам, помимо уплаты штрафа, приходилось обращаться в суд, чтобы узаконить это строительство. В связи с тем, что данная проблема актуальна, считаю необходимым обратиться в газету, чтобы люди могли не повторять подобных ошибок, не создавать себе проблем, избежать нервотрепки, лишних расходов нервной энергии и материальных затрат.

Также хотелось обратить внимание жителей города на то, что часто вывешиваются объявления, афиши рекламного характера не в специально отведенных для этого местах, а где попало: на деревьях, заборах, зданиях и т.п. После проведения мероприятий никто и не думает о том, что эти объявления необходимо снять.

В соответствии с п.п. 16 п. 4.15 "Правил благоустройства, обеспечения чистоты и порядка на территории КГО", утвержденных решением Думы Кушвинского городского округа от 17 мая 2012 года № 46, индивидуальным предпринимателям, физическим и юридическим лицам, независимо от их организационно-правовых форм, запрещается производить расклейку афиш, объявлений, агитационных материалов на стенах зданий, столбах, деревьях и иных объектах, не предназначенных для этой цели, портить вид фасадов надписями.

За такие действия предусмотрена ответственность по п. 1 ст. 17 Закона Свердловской области от 14 июня 2005 года № 52-ОЗ "Об административных правонарушениях на территории Свердловской области" - нарушение установленных муниципальными нормативными правовыми актами правил благоустройства территории населенных пунктов.

Необходимо также учитывать, что собственники зданий тратят большие материальные средства на покраску, отделку стен зданий, чтобы как-то украсить город. А расклеенные объявления, афиши, надписи портят внешний облик зданий и сооружений.

Юрий АВХАДЕЕВ,
руководитель
административной комиссии
администрации КГО

Расследуется уголовное дело

Преступная группа получала фиктивные кредиты в банках...

СЛЕДСТВЕННЫМ отделением при ОВД по городскому округу "Красноуральск" возбуждено и расследуется уголовное дело по признаку преступления, предусмотренного ч.ч. 2,4 ст. 159 УК РФ (мошенничество) в отношении группы лиц, которые в 2006-2007 годах осуществляли распространение среди населения Красноуральска, Кушвы, Верхней Туры, Качканара продукцию "Амвэй", получали фиктивные кредиты в банках, в частности в филиале банка "УралТрансБанк" г. Красноуральска, используя, в том числе, и документы жителей.

Данные лица могли совершать аналогичные преступные действия и в. Кушве, Верхней Туре. Они не должны уйти от заслуженной ответственности и должны понести справедливое наказание за содеянное. Однако, без помощи граждан, жителей Кушвы, Верхней Туры, жителей других населенных пунктов Кушвинского ГО и ГО Верхняя Тура невозможно установить полноту совершенных преступлений данной преступной группой.

Убедительно просим всех жителей населенных пунктов Муниципальных образований Кушвинского городского округа, Городского округа Верхняя Тура, потерпевших от действия данных лиц, либо ставших свидетелями совершенных ими преступлений, обратиться в прокуратуру г. Кушвы по адресу: г. Кушва, ул. Луначарского д. 6/1, или в Межмуниципальный отдел МВД РФ "Кушвинский" по адресу: г. Кушва, ул. Коммуны, д. 84, с соответствующим заявлением о привлечении лиц к уголовной ответственности, либо в прокуратуру г. Красноуральска по адресу: г. Красноуральск, ул. Ленина, д. 8, или в Межмуниципальный отдел МВД РФ "Красноуральский" по адресу: 624330, г. Красноуральск, ул. Советская, 28.

Заранее благодарны за понимание и сотрудничество.

Владимир СОЛОДУХИН,
прокурор г. Кушвы,
старший советник юстиции

Материнский капитал

Алгоритм использования

ПРОБЛЕМА улучшения жилищных условий для семей, имеющих двух и более детей, является сегодня актуальной. Одним из способов ее решения является использование средств материнского (семейного) капитала для приобретения (или строительства) недвижимого имущества: комнаты, квартиры, жилого дома (либо доли в праве собственности на них).

Вопросы использования средств материнского капитала регулируются Федеральным законом от 29.12.2006г. № 256-ФЗ "О дополнительных мерах государственной поддержки семей, имеющих детей", а также Постановлением Правительства РФ от 12.12.2007г. № 862.

Сейчас мы не будем касаться "серых" схем обналичивания средств материнского капитала, а рассмотрим простые и законные способы потратить их на улучшение жилищных условий.

Долевую собственность на всех членов семьи: родителей и детей - можно оформить путем заключения договора купли-продажи квартиры, и вот здесь многие граждане совершают одну распространенную ошибку. В чем она заключается? Владельцы сертификата на материнский капитал, желая избежать поисков подходящей квартиры на рынке недвижимости, заключают договор купли-продажи квартиры со своими родителями, действуя от своего имени и за своих несовершеннолетних детей.

Таким образом, продавцами по договору выступают бабушка или дедушка, а покупателями - их дети (т.е. владельцы сертификата) и внуки. Однако, Гражданский кодекс РФ запрещает возмездные сделки между несовершеннолетними и их близкими родственниками (родителями и детьми, дедушкой, бабушкой и внуками), следовательно, в регистрации перехода права по такому договору Росреестр откажет.

(Окончание на 19-й стр.)

Происшествия на дорогах

Пятница завершилась трагически

В ПЕРИОД с 14 по 21 апреля 2014г. отделением ГИБДД ММО МВД России "Кушвинский" было выявлено 559 административных правонарушений, из них: 208 превышения скорости, 83 нарушения использования ремней безопасности, выявлено 12 нарушений правил перевозки несовершеннолетних пассажиров, 17 не предоставлений преимущества в движении пешеходам, 118 нарушений правил дорожного движения допущенные пешеходами, **управление в состоянии опьянения – 7.**

Произошло 9 ДТП:

14 апреля в 17.20 в Кушве на ул.Магистральной, водитель "ВАЗ - 2107" не принял всех мер, исключающих самовольное движение транспортного средства, в результате чего а/м покатилась и наехала на стоявшую "Мазду-6". **В тот же день в 21.00 в Верхней Туре на ул.Железнодорожников,** водитель "Мазды 3" при заезде в гараж совершил наезд на препятствие.

16 апреля в 6.20 на 13 км а/д Кушва – Кедровка, водитель "ГАЗ - 3308" при начале движения не уступил дорогу "ВАЗу - 219020". **В тот же день в 13.30 в Кушве на ул.Станционной**, водитель "ВАЗ - 21099" при движении задним ходом совершил наезд на стоявший "ВАЗ - 21053".

17 апреля в 17.00 в Кушве на ул.Первомайской, водитель "Киа" при движении задним ходом наехал на стоявшую "Судзуки".

18 апреля в 10.00 в Кушве на ул.Союзов, водитель "Судзуки" при движении задним ходом совершил наезд на стоявший "Форд - Фокус". **В этот день в 18.15 на 206 км а/д Екатеринбург – Серов,** водитель "ВАЗ - 21703" при завершении обгона совершил столкновение с обгоняемой "ВАЗ - 211 02".

В тот же день в 21.30 в г.В.Тура на ул.Электрификаторов, водитель "Шевроле - Круз" при движении задним ходом совершил наезд на стоявшую "Хендэ - Солярис".

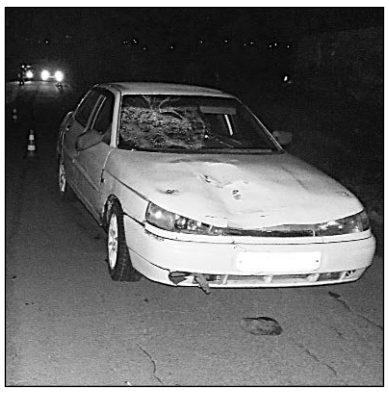

Завершилась пятница трагически: в 22.30 в г. В.Тура на ул.Ленина напротив дома №138, мужчина 1989 г.р., житель г.В.Тура, управляя автомашиной "ВАЗ - 21102", не выбрал скорость, обеспечивающую постоянный контроль за движением т/с, совершил наезд на пешехода - женщину 1939 г.р., которая переходила проезжую часть дороги перед близко движущейся автомашиной. В результате ДТП женщина от полученных травм скончалась на месте происшествия.

Прием на службу:

Отделение ГИБДД ММО МВД России "Кушвинский" продолжает набор на службу в ДПС в должности инспектора.

Ждем кандидатов по адресу: г. Кушва ул.Первомайская, 64. Тел.: 2–50–37 или 2–43–25.

Криминальные новости

ЗА ПОСЛЕДНЮЮ неделю зарегистрировано 100 заявлений и сообщений о преступлениях и правонарушениях, составлено 630 административных протоколов, в том числе **22 – за распитие алкоголя и появление в общ. месте в алкогольном опьянении, 2 – за употребление наркотиков,** 504 - по линии ГИБДД.

А также:

9 апреля неизвестный с кредитной карты гр-на В. похитил 20000 рублей. Проводится проверка.

13 апреля в полицию с повинной обратились гр-ка К. и гр-ка Б. Они сообщили о том, что 13 апреля они похитили деньги в сумме 12000 рублей у гр-ки П.

13 апреля в г. Кушве на ул. Майданова неизвестные похитили имущество гр-ки М, причинив ущерб 12380 рублей. Преступление раскрыто по горячим следам.

13 апреля в г. Кушве на ул. Гвардейцев гр-ка К. совершила убийство гр-на П. Преступление раскрыто по горячим следам.

14 апреля в г.Кушве на ул. Фадеевых неизвестные открыто похитили имущество гр-на Л, причинив ущерб 7000 рублей.

15 апреля в квартире по ул. Строителей гр-ка Б. похитила кольцо и сотовый телефон гр-ки Б. Проводится проверка.

15 апреля на ул. Электровозников неизвестные причинили побои гр-ну Ш. и похитили велосипед. Преступление раскрыто.

16 апреля на ул. Республики в пос. Баранчинском неизвестный из а/м ВАЗ-2105 гр-ки Б. похитил имущество.

16 апреля в туберкулезном диспансере по ул. Фадеевых г. Кушва у гр-ки П. пропал сотовый телефон.

16 апреля в полицию с повинной обратился гр-н Д. Он сообщил о том, что в конце декабря 2013 года он совершил кражу пластиковых окон с дома по ул. Садовой и продал их гр-ну М., а также 31.03.2014г. похитил телевизор из дома по ул. Садовой и тоже продал его.

Из ранее совершенных

15.11.2013 года в г В. Тура на ул. Совхозная неизвестные похитили имущество ООО "УКВ", причинив ущерб 3330 рублей.

31.03.2014 года в г. Кушва на ул. Магистральная неизвестный похитил имущество гр-ки П, причинив ущерб 26000 рублей.

Ушли в мир иной

В Кушве: Шашов Ф.А., Жушма В.В. 1955 г.р., Туранов Л.В. 84 года, Овчинникова О.В. 34 года.

В В. Туре: Чурин А.А. 1927 г.р., Закиров З.З. 29 лет, Сорокина Ф.С. 1930 г.р.

Операция "Мотоциклист" началась

С 7 АПРЕЛЯ по 30 сентября на территории Кушвинского и Верхнетуринского городских округов организован и проводится комплекс мероприятий, направленный на стабилизацию аварийности и снижение тяжести последствий ДТП с участием мототранспорта и самодельной техники.

26 апреля – экологический субботник

"Зеленая весна": станут чистыми наши дворы

Уважаемые баранчинцы! Растаявший снег обнажил мусор на улицах поселка и вокруг домов. Дворники ООО "Родник" и управления поселка уже начали приводить территории в надлежащий вид, но одним им с этой проблемой не справиться. Навести порядок в поселке можно только сообща.

Мы обращаемся к трудовым коллективам предприятий, сотрудникам организаций всех отраслей и форм собственности, студентам и школьникам, жителям многоквартирных домов и частного сектора с призывом выйти на субботник 26 апреля и внести свой вклад в наведение чистоты и порядка. Это отличный повод на деле проявить заботу о нашем общем доме, сделать его красивым и уютным для себя и наших детей. Чистый поселок начинается с каждого из нас.

Управление поселка Баранчинского

Фото из архива "КР"

Страсть к чтению

БиблиоНочь: о Робинзонаде, Мурзилке и незаслуженно забытых книгах

Третья всероссийская акция "Библионочь" – ежегодное масштабное событие в поддержку чтения. Она будет проходить с 25 на 26 апреля, ее целью является поддержка интереса россиян к книгам и чтению.

НЕ ОСТАНЕТСЯ в стороне от этого события и детско-юношеская библиотека поселка: завтра, 25 апреля, в 18.00 здесь стартуют "Библиосумерки". В программе: показ спектакля по сказам П. Бажова театральной студией ЦДТ "Радуга", презентация второклассника Матвея Денисова по творчеству уральских писателей, знакомство за чашкой чая с книгами современных уральских писательниц О. Колпаковой и С. Лавровой.

В РАМКАХ всероссийской акции в библиотеке прошла Неделя детско-юношеской книги, которая началась с литературного путешествия "В дорогу с Элли", посвященного 75-летию со дня выхода в свет книги А. Волкова "Волшебник Изумрудного города".

После знакомства с творчеством детского писателя ребята отвечали на вопросы электронной викторины. Сладкие призы получили те, кто показал себя истинным знатоком книг известного сказочника.

Участниками познавательно-игровой программы "Вместе весело шагать", посвященной 90-летию журнала "Мурзилка", стали самые маленькие читатели библиотеки. Отвечая на каверзные вопросы Мурзилки, они становились участниками импровизированного представления. В подарок имениннику ребятки принесли свои рисунки и поделки - так возникла галерея искусств о Мурзилке.

В конкурсе чтецов "Их труд, в стихах воспетый" приняли участие 18 старшеклассников школы № 20 и студентов БЭМТа. Конкурсантов оценивало компетентное жюри, куда вошли В. Углинских, Б.Задворняк, Л.Мещанинова, Л.Ануфриева. Учитывалось не только знание текста, но и эмоционально-экспрессивная окрашенность исполнения. В выступлениях ребята использовали электронные презентации, проявив недюжинную фантазию и умение. Победительницей стала 10-классница Дарья Ширинкина. В качестве призов магазин "Кодак" предоставил сертификаты.

Атмосфера праздника поддерживалась отличным настроением школьников, проводивших весенние каникулы в библиотеке. Пятые и шестые классы соревновались в игре КВН "И в шутку, и всерьез". Все справились с шуточными конкурсами и остроумными заданиями, но победу одержал 5 "г" класс педагога О. Абатуровой.

У третьего "г" класса учителя О. Полянской прошел семейный праздник, посвященный творчеству В. Драгунского. Родители показали постановку по рассказу "Надо иметь чувство юмора". В смешных конкурсах участвовали и дети, и взрослые, а спонсорами были сами родители третьеклашек.

Свои познания в области зарубежной и современной литературы в жанре приключения и фантастика проверили ребята из 6 "а" класса. Целью литературного ринга "Робинзонада" было привитие интереса к книгам этого жанра. Игра прошла в форме викторины, победила команда мальчишек, набравшая 42 балла и показавшая отличные знания содержания книг.

ЧТО же приготовил своим читателям абонемент? Книжкина неделя здесь открылась акцией "Прочитанная книга о войне - это память минувших дней". Из предложенных на выставке "Давно отгремела война" книг школьникам и взрослым до 30 апреля необходимо прочитать не менее трех-пяти.

Читательскую конференцию "Незаслуженно забытые книги Лидии Чарской" библиотекари подготовили совместно с педагогом школы № 20 Е. Евсевьевой. Четвероклассники сделали рисунки по прочитанным книгам писательницы, подготовили электронное выступление по ее биографии, читали стихи, танцевали вальс, угадывали отрывки из произведений.

Недельное путешествие, организованное сотрудниками библиотеки во главе с заведующей Л. Ануфриевой, еще раз показало, насколько дети тянутся к книге. Пусть говорят, что бумажных книг уже скоро не станет, однако бесспорен и тот факт, что любовь к чтению и библиотеке никогда не иссякнет.

P.S. Уважаемые земляки! Поселковая библиотека (ул. Революции, 21) приглашает вас в "Мир увлечений и идей" – на отчетную выставку декоративно-прикладного творчества объединения "Искусница". Выставка работает с 21 по 30 апреля с 10.00 до 18.00 ежедневно, кроме воскресенья.

ПОСТАНОВЛЕНИЕ администрации Кушвинского городского округа

№ 813 от 21.04.2014 г.

О подготовке и проведении мероприятий, посвященных празднику Весны и Труда, Дню Победы в поселке Баранчинский Кушвинского городского округа

В связи с подготовкой к проведению в поселке Баранчинском Кушвинского городского округа мероприятий, посвященных празднику Весны и Труда, Дню Победы, администрация Кушвинского городского округа ПОСТАНОВЛЯЕТ:

1. Утвердить план проведения мероприятий, посвященных празднику Весны и Труда, Дню Победы в поселке Баранчинском Кушвинского городского округа *(прилагается)*.

2. Начальнику отдела по развитию потребительского рынка, предпринимательства, транспорта и экологии администрации Кушвинского городского округа Камзиной Н.А. организовать торговлю на период проведения мероприятий, работу городского транспорта, внести изменения в маршруты на период проведения мероприятий.

3. Начальнику Управление культуры Кушвинского городского округа Третьяковой Т.А. обеспечить проведение мероприятий, указанных в пункте 1 настоящего постановления.

4. Начальнику Управления образования Кушвинского городского округа Лариной Л.В. обеспечить участие учащихся образовательных учреждений поселка Баранчинского в праздничном шествии.

5. Директору Муниципального бюджетного учреждения Кушвинского городского округа "Спорткомплекс "Синегорец" Зульхиджиной О.А. организовать проведение спортивных мероприятий, указанных в пункте 1 настоящего постановления.

6. Рекомендовать начальнику Межмуниципального отдела Министерства внутренних дел РФ "Кушвинский" подполковнику полиции Хватову Ю.Н.:

6.1. Оказать содействие в обеспечении правопорядка и безопасности дорожного движения во время проведения мероприятий в поселке Баранчинском:

1 мая 2014 г. - с 11.00 до 15.00 часов на площади у администрации поселка Баранчинского;

9 мая 2014 г. - с 10.30 до 12.00 часов у мемориала на улице Ленина;

9 мая 2014г.- с 12.00 до 13.00 часов в здании Муниципального автономного учреждения культуры Кушвинского городского округа "Центр культуры и досуга пос. Баранчинский".

6.2. Перекрыть движение автомобильного транспорта при проведении мероприятий:

1 мая по ул. Коммуны (от ул. Победы до ул. Революции) с 11.00 до 15.00 часов;

9 мая 2014 г. по ул. Ленина (ул. Коммуны, ул. Октябрьская, ул. Володарского) с 10.30 до 12.00 часов.

7. Рекомендовать начальнику пожарной охраны Федерального государственного казенного учреждения "46 отряд Федеральной противопожарной службы по Свердловской области" Швецову В.Р. обеспечить пожарную безопасность и оперативное реагирование на возможные чрезвычайные ситуации путем наличия в готовности необходимых сил и средств на период проведения мероприятий, указанных в пункте 1 настоящего постановления.

8. Рекомендовать главному врачу государственного бюджетного учреждения здравоохранения Свердловской области "Центральная городская больница г. Кушва" Егоровой Н.Н. - обеспечить работу бригады "Скорой помощи" на период проведения мероприятий, указанных в пункте 1 настоящего постановления.

9. Опубликовать настоящее постановление в газете "Кушвинский рабочий" и разместить на официальном сайте Кушвинского городского округа в сети Интернет.

10. Контроль над выполнением настоящего постановления возложить на заместителя главы администрации Кушвинского городского округа Веремчука В.Н.

Глава администрации городского округа М.В. СЛЕПУХИН

План проведения мероприятий, посвященных празднику Весны и Труда, Дню Победы

1 мая

11.00–11.30. От муниципального автономного образовательного учреждения "Средняя общеобразовательная школа № 20 пос. Баранчинский" до площади администрации пройдет праздничное шествие;

11.30–12.30. На площади администрации поселка состоится концертная программа;

14.00–15.00. По утвержденному маршруту пройдет легкоатлетическая эстафета.

9 мая

10.30–10.45. На ул. Коммуны, 7 будет формироваться колонна;

10.45–11.00. По ул. Коммуны, ул. Октябрьская, ул. Ленина пройдет шествие колонны к мемориалу;

11.00–11.50. На ул. Ленина, на Мемориале состоится митинг, посвящённый 69-й годовщине Победы в Великой Отечественной войне;

12.00–13.00. В Муниципальном автономном учреждении культуры "Центр культуры и досуга" пройдет праздничный концерт.

Просим подойти

АДМИНИСТРАЦИЯ КГО просит СРОЧНО подойти в жилищный отдел управления пос. Баранчинского: Канайкина Евгения Александровича, Глухову Ирину Геннадьевну, Межову Ирину Андреевну, Моторина Бориса Геннадьевича, Петанову Светлану Игоревну, Доценко Дмитрия Вячеславовича, Бондарь Василия Ананьевича, Карыпова Владимира Александровича, Черепанова Юрия Анатольевича, Худякову Светлану Александровну, Слыжук Евгения Петровича, Сивкова Алексея Сергеевича, Муравину Светлану Олеговну, Дягилеву Ирину Николаевну. **При себе иметь паспорт. Телефон 5-23-08.**

Событие

Спортивные истории звезд

В НАЧАЛЕ апреля в ДК Кушвы прошел большой спортивный праздник – чествование спортсменов нашего городского округа и их наставников.

В числе награжденных была и баранчинская команда "Синегорец" - победитель первенства Свердловской области по хоккею с мячом среди детей 2002 г.р. в сезоне 2013-2014 г. ***Тренер Андрей Игоревич Катаев.***

В составе команды: **Никита Пабат, вратарь; Вадим Ванечкин, нападающий; Никита Шестаков, нападающий; Никита Рябов, полузащитник; Марк Кузнецов, полузащитник; Алексей Юшин, защитник; Дмитрий Лисих, полузащитник; Павел Романов, защитник; Павел Гребёнкин, полузащитник; Алан Ахтямов, защитник; Данил Белов, защитник; Сергей Перминов, защитник; Артём Баранов, полузащитник; Владислав Тарасов, защитник; Станислав Чистяков, полузащитник.**

В первенстве Свердловской области по хоккею с мячом принимали участие 7 команд детских спортивных школ области, но наши ребята оказались сильнее и стали победителями. ***(Продолжение спортивных историй на 10-й, 11-й стр.)***

Афиша ЦКиД

25 апреля в 14.00 - отчетный концерт "Сударушки" и "Надежды".

26 апреля в 16.00 - конкурс красоты.

27 апреля в 13.00 - конкурс по бальным танцам "Весенний вальс".

Центру культуры и досуга требуется мастер по пошиву одежды. Т. 5-22-13.

УШЛИ ИЗ ЖИЗНИ

Ромахина Вера Ильинична, 1929.

Ивошин Александр Викторович, 1948.

Калугин Александр Евгеньевич, 1981.

Материалы подготовила Татьяна РАВИНСКАЯ

Событие

Спортивные

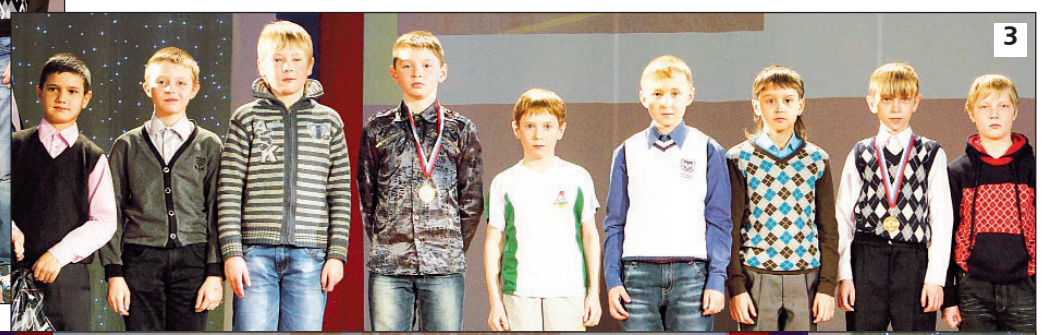

В начале апреля в ДК прошел большой спортивный праздник – чествование спортсменов нашего города и их наставников.

ХОККЕЙ, бокс, лыжные гонки, волейбол, футбол, тяжелая атлетика, пулевая стрельба - эти виды спорта - визитная карточка нашего города. О Кушве знают не только в Свердловской области, но и далеко за ее пределами, благодаря достижениям и победам кушвинских спортсменов - учащихся школ.

Это стало уже традицией и знаком внимания власти. Ребят и их тренеров в этот день награждали благодарственными письмами глава администрации КГО Михаил Слепухин, зам. главы по социальным вопросам Владимир Веремчук, начальник управления образования Любовь Ларина, начальник управления по физической культуре и спорту Сергей Силантьев.

Родители также подготовили для детей подарки.

Первыми на сцену для награждения приглашают воспитанников тренера **Александра Леонидовича Золотцева *(фото 1).***

Представляем боксеров:

ЛЕОНИД Чистяков, учащийся школы № 10, ученик 9-го класса, финалист первенства Свердловской области и Уральского федерального округа, член сборной Свердловской области 2012-2014 годы. Победитель Всероссийского турнира "Ринг Мужества" в г. Красноуфимске в 2014 году.

Дмитрий Кленин, ученик школы № 10, 8а класс. Дмитрий является победителем первенства Свердловской области в г. Богданович, член сборной Свердловской области, участник первенства Уральского Федерального Округа в 2013 году.

Александр Демин, учащийся школы № 10, 9б класс. Неоднократный победитель и призер межрегиональных и областных турниров в г. Салават, г. Туймазы, первенства Свердловской области в 2013 году в г. Екатеринбурге, одержал победу над участниками первенства России, членами команды Уральского Федерального Округа

Кирилл Сапожников и Иван Жевлаков, учащиеся школы № 1. Эти ребята тренируются в секции бокса 2 года, но они уже являются победителями и призерами областных и открытых турниров в городах Нижняя Тура, Верхняя Тура, Красноуральск, Новоуральск в 2013 году. Также Кирилл одержал победу над победителем первенства Свердловской области с индивидуальным рекордом побед 24 из 27 поединков. А Кирилл провел всего шесть поединков.

Иван же из всех проведенных поединков в этом году только однажды становился бронзовым призером Межрегионального турнира в г. Новоуральске, а в остальных всегда выходил победителем.

Никита Климантович и Владимир Захаров, учащиеся школы №10. В этом учебном году ребята одержали победы и становились призерами межрегиональных и областных турниров. Одну из значимых побед они одержали в межрегиональном турнире в Красноуфимске

Владимир Идиатуллин, учащийся школы пос. Азиатская, тренируется в секции бокса всего пять месяцев. За это время он провел шесть поединков, в пяти из которых одержал победу, уступив всего лишь один раз на межрегиональном турнире и в равном финальном поединке сопернику, который превосходил его как по стажу тренированности, так и по соревновательному опыту. До финального поединка Владимир одержал победу над двумя боксерами из Челябинской области, не менее опытными. В итоге - "серебро" на межрегиональном турнире.

Пулевая стрельба

В отличие от многих других видов спорта, где спортсмены встречаются в борьбе друг с другом, в пулевой стрельбе участник соревнований ведет сражение в самом сложном поединке - поединке с самим собой. Идеальная концентрация, выдержка, терпение, накопленный на тренировках и соревнованиях опыт - вот настоящий арсенал стрелка. Кушвинские спортсмены уже на протяжении многих десятилетий доказывают, что они самые меткие ***(фото 6).***

Дарья Марченко и Елизавета Постовалова - выпускницы 9-го класса школы № 1 в 2013 году выполнили норматив мастера спорта России. Дарье звание присвоено 26 декабря 2013 г., Елизавете - 6 марта 2014 г. В прошлом году Дарья Марченко стала 2-кратной чемпионкой России в личном зачете среди девушек. Принимала участие в учебно-тренировочном сборе сборной команды России. Елизавета Постовалова ***(фото 9)*** дважды становилась серебряным призером в личном зачете среди девушек на первенстве России.

Алена Вшивцева, ученица 8-го класса школы № 10. В декабре 2013 г. в Костроме на первенстве России по стрельбе из малокалиберного оружия среди спортсменов до 17 лет эти очаровательные девушки: Лиза Постовалова, Дарья Марченко и Алена Вшивцева, представляли Свердловскую область и Кушвинский городской округ. Они выиграли командный зачет в самом сложном упражнении - МВ-5 (стрельба с колена, лежа, стоя), стали чемпионками России среди девушек по итогам 2013 года. Даша и Лиза включены в состав сборной молодежной команды России.

Тарас Марченко, 1996 г.р., кандидат в мастера спорта, учащийся школы № 4, 11 класс. Занимается в секции с 2008 года. Является победителем первенства области по пулевой стрельбе среди спортсменов ДОСААФ. Неоднократный призер первенства области. Этот спортсмен очень предан стрелковому спорту, является первым помощником тренера.

Владислав Черепанов, 1998 г.р., ученик школы № 1, тренируется с 2011 года в группе пистолетчиков.

Владислав - бронзовый призер Всероссийских соревнований по стрельбе из пневматического оружия "Юный стрелок России" (г. Ижевск.), неоднократный призер первенства области. В конце 2013 года на соревнованиях "Кубок молодежи Урала" выполнил I взрослый разряд. Постоянно стремится повышать свое мастерство.

Даниил Якушев, 2000 г.р., ученик школы № 1, имеет I разряд. Занимается пулевой стрельбой с 2010 года. Бронзовый призер областных соревнований по пулевой стрельбе. Увлеченно занимается в спортивной секции, совмещая ее с отличной учебой в школе, а также в этом году заканчивает музыкальную школу по классу "флейта".

Иван Коваленко, 2001 г.р., ученик школы № 1, кандидат в мастера спорта. Занимается в секции с 2010 года. К тренировкам относится очень серьезно, вдумчиво. Ответственно выполняет все поручения тренера. Неоднократный призер первенства области. Член сборной команды Всероссийских соревнований по стрельбе из пневматического оружия "Юный стрелок России" (г. Ижевск). Разносторонне развит. Увлеченно занимается английским языком.

Денис Жуков и Денис Фарахутдинов, учащиеся школы № 1, занимаются пулевой стрельбой с 2010 года. Являются серебряными призерами первенства Свердловской области по пулевой стрельбе среди школьников в командном зачете "Кубок Орлова В.П." Имеют I разряд . Трудолюбивы, ответственно относятся к тренировочному процессу.

Тренируют стрелков Ирина Ивановна Кириллова, Анастасия Николаевна Куделько, Александр Иванович Гуляев.

Герои лыжни

НА сцену приглашается директор детско-юношеской спортшколы олимпийского резерва ***Ольга Леонидовна Лажская.*** Под аплодисменты зрителей выходят победители лыжных соревнований и их постоянный спонсор Дмитрий Коротких с дочкой ***(фото 5)***.

Данил Жамков *(фото 2)*. В возрасте 6 лет мама привела Данила в спортивную школу прямо из детского сада. С самого начала Данилу приходилось заниматься с детьми намного старше, но, несмотря на разницу в возрасте, он старался тренироваться и выступать на соревнованиях с ними на равных. Желание добиваться максимального результата привело его к первым крупным победам в спорте. Он является двукратным победителем и неоднократным призёром Первенства области и серебряным призёром Всероссийских соревнований на приз газеты "Пионерская правда" в 2013, 2014 годах. В группе - первый помощник тренера. Свою дальнейшую жизнь планирует связать со спортом.

В 2013-2014 учебном году Данил стал двукратным бронзовым призёром и членом сборной команды Свердловской области среди юношей 1998-1999 года рождения; победителем и бронзовым призёром областного этапа I Зимней Всероссийской Спартакиады спортивных школ; бронзовым призёром финального этапа I Зимней Всероссийской Спартакиады спортивных школ, в Новосибирске.

Павел Горюнов. Несмотря на сравнительно небольшой стаж занятий в спортивной школе (с 2009 года), Паша уверенно входит в состав сборной команды СДЮСШОР. Стабильно занимает места в десятке сильнейших лыжников Свердловской области по своему возрасту и стремится добиться большего. Отлично учится в школе, победитель городской олимпиады по физике. Этот учебный год он провёл также успешно и стал призёром Открытых соревнований памяти тренера Павла Голубева; участником I Зимней Всероссийской Спартакиады спортивных школ в Новосибирске.

истории звезд

Алёна и Анна Мальковы. В 2009 году после городских соревнований школьников, бабушка привела Алёну и Аню в спортивную школу. И по сегодняшний день Светлана Борисовна их главный болельщик на всех соревнованиях. Скромные, трудолюбивые, доброжелательные в повседневной жизни, Аня и Алёна непримиримые соперницы на дистанции. Борьба идёт с переменным успехом. Сёстры Мальковы - победители командного первенства Свердловской области по лыжным гонкам и уже дважды принимали участие во Всероссийских соревнованиях на приз газеты "Пионерская правда". В их планах на предстоящий зимний сезон - стать призёрами Первенства области в личном зачёте. Этот учебный год девочки провели успешно.

Алёна стала серебряным призёром Открытых областных соревнований на призы "Областной газеты"; победителем Открытых областных соревнований памяти тренера М.И. Сунцова в Нижнем Тагиле; участницей финального этапа I Зимней Всероссийской Спартакиады спортивных школ в Новосибирске.

Анна не отстаёт от своей сестры. Она бронзовый призёр Открытых областных соревнований памяти М.И. Сунцова в Нижнем Тагиле; участница финального этапа I Зимней Всероссийской Спартакиады спортивных школ в Новосибирске.

Егор Зверев. Записался в школу в 2009 году, учась в 1 классе. Очень активный, энергичный, подвижный. В течение нескольких лет являлся сильнейшим юным лыжником в городе. В 2013-2014 учебном году стал-участником Всероссийских соревнований на приз газеты "Пионерская правда".; серебряным призёром Открытых областных соревнований памяти М.И. Сунцова в Нижнем Тагиле; -победителем Первенства Свердловской области на призы Олимпийской чемпионки З.С. Амосовой среди юношей 2002-2003 г.р.

Анна Родионова. Зачислена в спортивную школу в 2009 году. С 2010 года входит в сборную команду спортивной школы, абсолютная чемпионка школы по общей физической подготовке. Участница Всероссийских соревнований школьников на приз газеты "Пионерская правда". Чемпионка Свердловской области среди лыжников по кроссу, который проходил 6 октября 2013 года в г. В.Салда. Успешно совмещает занятия с обучением в общеобразовательной школе. Отличительной чертой характера является увлечённость спортом. Активно участвует во всех спортивных мероприятиях. Азартно ведёт спортивную борьбу.

В 2013-2014 учебном году стала серебряным и бронзовым призёром областного этапа I Зимней Всероссийской Спартакиады спортивных школ; победителем и серебряным призёром Первенства Свердловской области среди девушек 2000-2001 года рождения; -серебряным призёром Открытых областных соревнований памяти М.И. Сунцова, в Нижнем Тагиле; участницей финального этапа I Зимней Всероссийской Спартакиады спортивных школ в Новосибирске.

Александр Кузовников. Саша занимается в спортшколе 2 года, до этого 5 лет играл в футбол, заняться лыжами решил, глядя на сестру Машу. Имеет хорошие физические данные. Отличная мобилизация, особенно в гонке на соревнованиях. Имеет бойцовские качества, желание побеждать и совершенствоваться. Принимал участие в составе сборной команды спортивной школы в Областных и Всероссийских соревнованиях на приз газеты "Пионерская правда".

В 2013-2014 учебном году стал победителем Открытых областных соревнований памяти М.И. Сунцова; чемпионом и двукратным серебряным призёром Первенства Свердловской области среди юношей 2000-2001 года рождения; участником I Зимней Всероссийской Спартакиады спортивных школ в Новосибирске.

И, конечно же, эти ребята не добились бы таких результатов если бы не опытные, уважаемые ***тренеры: Николай Васильевич Мякотин, Любовь Александровна Белоусова, Сергей Евгеньевич Киселёв, Александр Константинович Войлочников и Лидия Ивановна Патрушева.***

Мини-футбол

НА сцену приглашают ***команду "Локомотив" Спортсооружения "Заречный" (фото 3).*** Она - победитель соревнований по мини-футболу на призы Горнозаводского управленческого округа в 2013 году среди юношей 2003-2004 г.р.

Представляем игроков: **Ян Цупа, Дмитрий Казанцев, Артем Куянов, Артем Боровиков, Константин Горячевский, Кирилл Иванов, Александр Черепанов, Никита Лекомцев, Максим Калинин.**

На сцену поднимается тренер ***Николай Борисович Кетов (на фото 1-й стр.).*** Всю жизнь он активно занимается спортом. Проработав более 40 лет на железной дороге, выйдя на пенсию, взялся за комплектование детско-юношеской команды по футболу. Два года занятий - и первая достойная победа!

Волейбол

КОГДА говорят о спорте, чаще всего думают о победах мужских, но девушки ничуть не отстают от них. И наши кушвинские спортсменки доказали всем, что женские команды сильные.

На сцену выходят бронзовые призеры Первенства Свердловской области по волейболу среди девушек 1996 - 1997 г.р. ***(фото 7)***. В 2013 году наши девочки были младше данной возрастной категории на 2 года. Но это им не помешало, а наоборот помогло стать бронзовыми призерами.

Представляем**: Арину Горбатовскую, Ксению Кузнецову, Марию Плетухину, Марию Ченцову, Викторию Степашину, Эльнару Тойнганбаеву, Марину Шоройко, Анастасию Быкову, Софью Тебеневу и их *тренера Ильдуса Мингатовича Шарафутдинова.***

Сборная волейболисток города была организована Ильдусом Мингатовичем на базе школы №10, Девушки тренируются с шестого класса. С 2012 года нападающие Мария Ченцова и Татьяна Бычкова обучаются в школе Олимпийского резерва и уже выступают за команду Свердловской области на первенстве России.

Губернатор Свердловской области Евгений Куйвашев:

"Много сил требуется для достижения побед, и мы будем делать всё возможное, чтобы создать уральским спортсменам максимально благоприятные условия для тренировок".

Хоккей с шайбой

СПОРТ - источник благородного, мирного и дружеского соревнования. Самый популярный среди мальчишек - хоккей с шайбой.

Впервые в этом сезоне в первенстве Свердловской области по хоккею среди детских команд клуба "Золотая шайба" выступала ***команда "Горняк" 2005-2006 г.р. (тренеры: Вячеслав Сергеевич Стараданов, Павел Валерьевич Дешевов.***

По итогам финальных игр 23 марта 2014 г. в Асбесте, наши юные спортсмены заняли почетное 3-е место. **Это Даниил Анфилатов, Артемий Кортунов, Савелий Синичкин, Глеб Шипачев, Артур Штофель, Ильяс Яров, Всеволод Алексеев, Александр Андреев, Николай Бачурин, Платон Галанин, Тимофей Дешевов, Артемий Красильников, Александр Оплетаев, Платон Панфилов, Матвей Писарев, Вячеслав Тарасов, Ярослав Яроцевич *(фото 4).***

На сцену выходят победители первенства Свердловской области ***по хоккею среди детско-юношеских команд клуба "Золотая шайба",*** участники Всероссийского турнира по хоккею памяти трехкратного олимпийского чемпиона А.П. Рагулина (г. Судогда 2011-2012 г.г.); участники зональных Всероссийских соревнований по хоккею среди детско-юношеских команд клуба "Золотая шайба" (г. Челябинск, февраль 2013 г.); бронзовые призеры Всероссийских финальных соревнований по хоккею среди команд юношей, занимающихся на открытом льду (г. Иваново, январь 2014 г.) Игроки команды "Горняк" - юноши 1999-2000 г.р. ***(тренер Алексей Третьяков).*** Представляем спортсменов: **Павел Шитов, Евгений Титюцкий, Матвей Вовк, Игнат Галанин, Артемий Перехрест, Павел Путилов, Павел Солодников, Даниил Скурихин, Евгений Хмелев, Семен Шолев, Захар Глухов, Андрей Мусихин, Семен Третьяков, Александр Назаров, Максимельян Сунегин, Александр Кожевников, Тимофей Фуфлыгин *(фото 1-й стр.).***

Чествование героев спорта продолжается. На сцене - четырехкратные чемпионы первенства Свердловской области по хоккею среди детско-юношеских команд клуба "Золотая шайба", бронзовые призеры зональных соревнований по хоккею клуба "Золотая шайба" (2009г, г.Бердск); участники зональных всероссийских соревнований по хоккею среди детско-юношеских команд клуба "Золотая шайба" г. Славгород, Алтайский край (март 2013 г.); участники турнира "Кубок Урала" памяти Э.Н. Полякова среди команд региональных соревнований допризывной молодежи (г. В.Салда, март 2014 г.) - все это команда "Горняк-2" по хоккею с шайбой (юноши 1998 г.р.): **Дмитрий Аушев, Иван Бердников, Вячеслав Железняков, Илья Завьялов, Иван Ряднов, Антон Панфилов, Степан Еремин, Владислав Землянуха, Евгений Мартынов, Матвей Нетягин, Андрей Питиримов, капитан Данил Путиков *(фото 8)*, Александр Ильин, Даниил Ильин, Александр Копотилов. *Тренер Павел Валерьевич Дешевов (фото 10).***

Отличное настроение героев дня поддерживали творческие коллективы ДК. Ну что ж ребята, себя показали, друг на друга посмотрели, и, кажется, всем стало понятно, что родной город за них болеет и ждет новых побед!

Нина ИВАНОВА
Фото Александра САРАЕВА.

Актуально

ТУБЕРКУЛЕЗ

При отсутствии надлежащего лечения, больные могут умереть

ТУБЕРКУЛЕЗ широко распространенное инфекционное заболевание, вызываемое микобактериями и поражающее преимущественно легкие. Туберкулез является второй по значимости причиной смерти от какого-либо одного инфекционного заболевания, уступая лишь ВИЧ - инфекции и СПИДу.

За 2013 год на территории Кушвинского городского округа зарегистрировано 23 случая заболевания туберкулезом, в том числе 2 случая заболевания детей. Все случаи вновь установленные. Последние 3 года регистрируется детский туберкулез, что связано с большим количеством отказов от вакцинации БЦЖ.

Туберкулез распространяется от человека к человеку по воздуху. При кашле, чихании или громкой речи больные выделяют в воздух микобактерии. Для инфицирования человеку достаточно вдохнуть лишь незначительное количество таких бактерий.

Около одной трети населения мира имеют латентный туберкулез. Это означает, что люди инфицированы микобактериями, но не заболели этой болезнью и не могут ее передавать. Риск того, что люди, инфицированные микобактериями, заболеют на протяжении своей жизни, составляет 10%. Однако лица с ослабленной иммунной системой, такие как люди с ВИЧ, недостаточностью питания, хроническими заболеваниями, подвергаются гораздо более высокому риску заболевания. Также большое значение имеют неблагоприятные условия проживания: скученность проживающих, запыленность помещений.

Когда у человека развивается активный туберкулез (болезнь), симптомы - кашель, лихорадка, ночной пот, потеря веса и др.- могут быть умеренными в течение многих месяцев. Это может приводить к отсрочиванию обращения за медицинской помощью и к передаче бактерий другим людям. За год больной человек может инфицировать до 10-15 других людей, с которыми он имеет тесные контакты. При отсутствии надлежащего лечения до двух третей людей, больных туберкулезом, умирают.

Человек, длительно болеющий туберкулезом, опасен для своих близких и имеет меньше шансов на выздоровление, поэтому большое значение имеет раннее выявление заболевания. Для своевременной диагностики туберкулеза у детей используется туберкулиновая проба (реакция Манту), у взрослых - флюорография. Это достаточно надежные и безопасные средства, позволяющие выявить болезнь на ранней стадии.

Проба Манту - это диагностический тест, она не является прививкой и не защищает от туберкулеза. Туберкулин, вводимый при постановке реакции Манту, не содержит живых микобактерий и не может вызывать туберкулез. Флюорография - рентгенологический метод, доза рентгеновского излучения при проведении флюорографии сопоставима с дозой, получаемой при полете на пассажирском авиалайнере.

К сожалению, все мы очень неохотно проходим флюорографическое обследование, хотя на сегодняшний день это самый простой и безопасный способ вовремя выявить туберкулез, обезопасив тем самым себя и своих близких.

Так, за 2013 год на территории Кушвинского городского округа было обследовано лишь 45,7% сельских жителей и 62% пенсионеров.

Основу профилактики туберкулеза составляют меры, направленные на повышение защитных сил организма и предупреждение распространения туберкулезной инфекции. Необходимо вести здоровый образ жизни, поощрять занятия спортом, закаливание, отказ от курения, злоупотребления алкоголем. Следует строго соблюдать правила личной гигиены, регулярно проводить влажную уборку и проветривание помещений; подушки, матрасы, одеяла и верхнюю одежду периодически вытряхивать и просушивать на свежем воздухе. При кашле рот следует прикрывать платком или тыльной стороной ладони.

Для профилактики туберкулеза у детей используется вакцина БЦЖ, которую вводят при рождении, а затем в 7 и 14 лет после постановки пробы Манту. Прививка показана всем новорожденным, не имеющим тяжелых врожденных заболеваний.

Ольга ПОПОВА,
и.о. начальника Качканарского отдела Управления Роспотребнадзора по Свердловской обл.

Полезно знать

Хочется кисленького?

УЧИМСЯ утолять потребность в тех или иных продуктах, компенсируя другими, полезными продуктами.

▲***Хочется шоколада?*** Причина - нехватка магния. **Содержится** в нежареных орехах и семечках, фруктах, стручковых и бобовых.

▲***Хочется хлеба?*** Недостаток азота. **Содержится** в продуктах с высоким содержанием белка (рыба, мясо, орехи, бобы).

▲***Хочется грызть лед?*** Нехватка железа. **Содержится** в мясе, рыбе, птице, морской капусте, зелени, черешне.

▲***Хочется сладкого?*** Нехватка углерода. **Содержится** в свежих фруктах.

▲***Хочется жирной пищи?*** Нехватка кальция. **Содержится** в брокколи, стручковых и бобовых, сыре, кунжуте.

▲***Хочется кофе или чаю?*** Нехватка серы. **Содержится** в клюкве, хрене, овощах семейства крестоцветных (белокочанная капуста, брокколи, цветная капуста), листовой капусте.

▲***Хочется подгоревшей еды?*** Нехватка углеродов. **Содержится** в свежих фруктах.

▲***Хочется газированных напитков?*** Нехватка кальция. **Содержится** в броколи, стручковых и бобовых, сыре, кунжуте.

▲***Хочется солененького?*** Нехватка хлоридов. **Содержится** в некипяченом козьем молоке, рыбе, нерафинированной морской соли.

▲***Хочется кисленького?*** Нехватка магния. **Содержится** в нежареных орехах и семечках, фруктах, стручковых и бобовых.

▲***Хочется жидкой пищи?*** Нехватка воды. Пить 8-10 стаканов воды в день, с добавлением сока лимона или лайма.

▲***Хочется твердой пищи?*** Нехватка воды. Организм настолько обезвожен, что уже потерял способность ощущать жажду. Пить 8-10 стаканов воды в день, с добавлением сока лимона или лайма.

▲***Хочется холодных напитков?*** Нехватка марганца. **Содержится** в грецких орехах, миндале, орехах-пеканах, голубике.

▲***Общий непобедимый жор напал?*** Нехватка триптофана (одной из незаменимых аминокислот). **Содержится** в сыре, печени, ягнятине, изюме, сладком картофеле, шпинате. Нехватка тирозина (аминокислота). **Содержится** в витаминных добавках с витамином С или в оранжевых, зеленых и красных фруктах и овощах.

▲***Аппетит пропал начисто?*** Нехватка витамина Б1. **Содержится** в орехах, семечках, бобовых, печени и других внутренних органах животных. Нехватка витамина Б2. **Содержится** в тунце, палтусе, говядине, курице, индейке, свинине, семечках, бобовых и стручковых.

▲***Хочется курить?*** Нехватка кремния. **Содержится** в орехах, семечках; избегайте рафинированных крахмалистых продуктов. Нехватка тирозина (аминокислота). **Содержится** в витаминных добавках с витамином С или в оранжевых, зеленых и красных фруктах и овощах.

Будьте здоровы!

Валентин СЕДОВ

Наши дети

Пошли гулять!

ВЕСНА всегда радует нас первым теплым солнышком, но еще дают о себе знать ночные заморозки и холодные дожди со снегом, поэтому каждый родитель должен знать, как одеть ребенка весной так, чтобы он не простудился и получил максимум пользы от прогулки.

✔Не стоит сильно кутать ребенка, собираясь на весеннюю прогулку, ведь уже все-таки не зима, одетый в два свитера ребенок быстро вспотеет и простудится. Для прогулки весной важно одеть ребенка надежно, так, чтобы его одежда была достаточно теплой, но не жаркой, чтобы она могла защитить ребенка от дождя и ветра.

✔Для детей от 4-6 лет для весенней прогулки идеально подойдет непродуваемый и непромокаемый комбинезон. Он не сползает, его легко снимать и надевать. В нем ребенку будет удобно и тепло, в такой одежде не страшен даже холодный весенний дождь.

✔Важной частью одежды ребенка для весенней прогулки является шапка. Отличным вариантом может стать шапка-труба, которая одновременно выполняет функцию шапки и шарфа. Головной убор для прогулки весной должен быть теплым и непромокаемый.

✔Также не стоит забывать о шарфе, особенно, если ребенок наденет обычную шапку, а не шапку-трубу. Шарф может быть любым, главное – правильно его завязать, он не должен мешать ребенку играть и бегать на прогулке.

✔Еще один важный атрибут весеннего гардероба – варежки. Они должны быть теплыми, но тонкими, желательно, чтобы они не промокали, это позволит ребенку свободно играть даже во время небольшого дождика.

✔Если вы не хотите надевать на ребенка комбинезон, тогда лучше остановить свой выбор на послойном одеянии. Наденьте на ребенка маечку и трусики, теплый джемпер, колготки, непромокаемые штанишки, кофточку. Завершить «образ» нужно верхней одеждой и обувью.

✔Самый важный момент – обувь ребенка.От того, насколько правильно вы ее подберете, зависит здоровье ребенка. Обувь для весенней прогулки должна быть легкой, мягкой, она не должна промокать, если на улице идет дождь, лучше отдать предпочтение резиновым сапогам.

✔Старайтесь одевать ребенка в одежду ярких цветов. Это поднимет настроение вам и вашему малышу.

Приятной вам прогулки!

Ирина СЕМЕНОВА

Профилактика

Укус клеща. На карте ваша жизнь

НАСТУПИЛА весна, и проблема заражения клещевыми инфекциями для жителей Кушвинского городского округа остается крайне актуальной в связи со значительным социальным и экономическим ущербом, наносимым этой инфекцией.

Неоспоримо, что самым эффективным способом защиты является прививка. На настоящий момент доступны три вакцины:

- производства России (Москва)- первичный курс вакцинации состоит их двух прививок с интервалом между ними от 1 до 7 месяцев, третья прививка проводится через год, в дальнейшем проводится одна прививка через каждые два года на третий;

- производства Австрия (ФСМЕ-иммун)

- производства Германии (Энцепур) первичный курс этих вакцин состоит из двух прививок с интервалом 1-3 месяца, третья прививка через 9-12 месяцев, далее проводится одна прививка через каждые два года на третий.

Часто люди задают вопрос:

– Что нам делать, если время упущено, и мы вспомнили о прививке не осенью, а весной?

В таком случае, существуют, так называемые, **экстренные (сокращенные) схемы вакцинации:**

✔ для московской и австрийской вакцин вакцина вводится двукратно, с интервалом 2 недели, и далее- по схеме;

✔ для германской вакцины-3 прививки с интервалом 0-7-21 и далее по схеме.

А также можно провести **серологическое исследование** крови на напряженность постпрививочного иммунитета; при обнаружении в сыворотке крови антител к вируса КЭ (IgG) в защитном титре (1:100 и более) следует продолжить курс вакцинации; при отсутствии защитного титра антител или отсутствии возможности проведения данных исследований проводится вакцинация по первичному курсу.

! Не забывайте, что обычно клещи присасываются не сразу! Чем быстрее клещ снят с тела, тем меньшую дозу возбудителя он передаст!

Еще один из методов защиты от укуса клещами - **ношение в лесу специально подобранной одежды,** которая не должна допускать заползания клещей. Брюки следует заправлять в сапоги. Гольфы и носки должны иметь плотную резинку. Верхняя часть одежды: рубашка или куртка заправляются в брюки, манжеты рукавов должны плотно прилегать к руке. На голову следует надеть капюшон, волосы нужно заправлять в косынку. Лучше, чтоб одежда была однотонной, т.к. на ней больше заметен клещ. Учитывайте, что клещи всегда ползут исключительно вверх по одежде.

Применение **специальных химических препаратов**, наносимых на одежду, также снизит риск заражения клещевыми инфекциями.

Не забывайте про с**амо- и взаимоосмотры,** которые проводят на выходе из леса и на привалах. Находясь в лесу, необходимо каждые 10-15 минут проводить поверхностные осмотры своей одежды, а каждые два часа- осмотры тела со снятием и выворачиванием одежды. На опасной территории нельзя садиться, ложиться на траву. Для выбора места стоянки, ночевки предпочтительны сухие сосновые леса с песчаной почвой или участки, лишенные травянистой растительности. Не забывайте, что обычно клещи присасываются не сразу! Чем быстрее клещ снят с тела, тем меньшую дозу возбудителя он передаст!

Присосавшегося к телу клеща необходимо удалить сразу после обнаружения, это является безотлагательным мероприятием! Как убрать клеща? Обвязать ниткой как можно ближе к хоботку, затем растянуть ее концы в сторону и осторожно вращательными движениями против часовой стрелки потянуть вверх до полного извлечения клеща. Важно не раздавить насекомое при удалении, т.к. его содержимое может попасть в ранку. А при отрыве тела от головки остается угроза попадания вируса из слюнных желез.

Клеща не позднее двух суток после обнаружения необходимо доставить в лабораторию ФБУЗ "Центр гигиены и эпидемиологии в г.Нижний Тагил" по адресу: г.Нижний Тагил, ул.Октябрьской революции, 86, тел. (3435)25-14-55 для анализа на антиген или РНК вируса клещевого энцефалита и других клещевых инфекций.

В случае обнаружения антигена или РНК вируса клещевого энцефалита у снятого клеща, Вам необходимо обратиться к врачу-инфекционисту.

Марина РАХИМОВА,
эпидемиолог ГБУЗ СО "ЦГБ г.Кушва"

Ответы
на сканворд с 20-й стр.

По горизонтали: Баркарола. Аал. Портретист. Икитос. Колье. Стресс. Ковш. Порфира. Двор. Ропак. Ипотека. Отец. Ротан.

По вертикали: Яблоко. Ответ. Лов. Арат. Шприц. Кариес. Валек. Террор. Титр. Фото. Отит. Египет. Соус. Рака. Дартс. Стакан.

За содержание и изменения в программе ТВ редакция ответственности не несет.

Служба доставки

Пенсию получите

Уважаемые пенсионеры!

В праздничные дни пенсия будет доставляться по графику:

с 1 по 7 мая – по обычному графику;

8 мая (четверг) – за 8 и 9 мая;

10 мая (суббота) – за 10, 11 мая.

Далее по графику без изменений.

Поздравляем с наступающими праздниками. Желаем радости, здоровья, весеннего настроения!

ООО "Служба доставки"

Старшее поколение

Ветераны надеются на поддержку земляков

(Окончание. Начало на 6-й стр.)

В преддверии праздника пройдут смотр-конкурс на лучшую работу первичных ветеранских организаций, торжественные встречи с ветеранами войны и труда, фронтовики получат персональные поздравления от городского Совета ветеранов.

Продолжением темы стала информация зам. председателя Совета ветеранов Н.П. Ширинкина об участии Кушвинского городского округа в областном смотре захоронений, мемориальных комплексов и обелисков, увековечивших память защитников Отечества, и использования этого фактора в патриотическом воспитании граждан.

Естественно, все памятные объекты следует привести в надлежащий вид, в каком и содержать их постоянно. Не должно быть забытых и одиноких могил. Есть система закрепления предприятий, организаций и учебных заведений за мемориалами и обелисками, за памятниками - Герою Советского Союза А.Д. Рыжову и кавалеру орденов Славы Ф.И. Бородулину, Героям Социалистического труда С.Я. Ерёмину и А.Е. Иванову; захоронениями почётных граждан города П.И. Сергеева, А.М. Скрябина, В.И. Морозова, З.А. Зоря, Б.С. Ермакова, П.И. Бухарова, а также известных людей города П.М. Махрова, П.М. Пономарёва, В.В. Соина, Л.Д. Лайтермана.

Кстати сказать, оргкомитет по этим делам, собравшись на другой день в горадминистрации, принял решение: после праздника проехать по всем памятным объектам и по каждому составить ведомость.

- В нашем городе организуется акция "Бессмертный полк". В День Победы 9 Мая фронтовики-победители, погибшие на полях сражений и умершие уже в мирное время, могут "пройти" парадным шествием по центру Кушвы и Баранчинского. Кому дорога память о воевавших близких, могут сформировать таким образом "Бессмертный полк". Транспарант с фотографией фронтовика можно сделать своими руками

И ещё к одной большой дате готовится городской Совет ветеранов - к 280-летию Кушвы. Разрабатывается городская программа. Предложено отразить в ней шесть важных моментов:

1. С мая 2014 года в газете "Кушвинский рабочий" и на Кушвинском телевидении ввести рубрики в честь 70-летия Победы в Великой Отечественной войне и юбилея города.

2. В Кушвинском городском музее подготовить экспозицию "История деятельности общественных организаций" в периоды - дореволюционный, советский и новой истории.

3. Практиковать организацию всех массовых культурных мероприятий на площадке за зданием городской администрации (встреча Нового года, Проводы зимы, Масленица, День города и другие народные праздники).

4. Создать условия для постоянного действия Вечного огня на мемориале Славы.

5. Оформить аллею Славы кушвинцев на территории мемориала - Героев Советского Союза и Героев Социалистического труда.

6. Издать книгу "Кушве - 280 лет".

Ветераны надеются на поддержку земляков.

Маргарита ТУЛАЙКИНА, член городского Совета ветеранов

1 канал

5.05 Доброе утро
9.00 Новости (12+)
9.05 Контрольная закупка (12+)
9.45 Жить здорово! (12+)
10.55 Модный приговор (12+)
12.00 Новости (12+)
12.15 Время обедать! (12+)
12.55 Дело ваше... (16+)
13.35 Истина где–то рядом (16+)
14.00 Другие новости (12+)
14.25 Остров Крым (12+)
15.00 Новости (12+)
15.15 В наше время (12+)
16.10 Они и мы (16+)
17.00 Наедине со всеми (16+)
18.00 Вечерние новости (12+)
18.45 Давай поженимся! (16+)
19.50 Пусть говорят (16+)
21.00 Время (12+)
21.30 Т/с "Контуженый, или Уроки плавания вольным стилем" (12+)
23.25 Вечерний Ургант (16+)
00.00 Ночные новости

Россия

5.00 "Утро России"
9.00 "Шифры нашего тела. Смех и слезы"
9.55 Ток–шоу "О самом главном"
11.00 Вести
12.00 Т/с "Тайны следствия" (12+)
13.00 "Особый случай" (12+)
14.00 Вести
15.00 Т/с "Джамайка" (12+)
16.00 Т/с "Пока станица спит" (12+)
17.00 Вести
18.15 "Прямой эфир" (12+)
19.35 Вести
20.50 "Спокойной ночи, малыши!"
21.00 Т/с "Склифосовский–3" (12+)
23.50 "Мир невыспавшихся людей"
00.55 "Девчата" (16+)

НТВ

6.00 "НТВ утром"
8.40 Т/с "Возвращение Мухтара" (16+)
10.00 Сегодня
10.20 Т/с "Возвращение Мухтара" (16+)
10.55 "До суда" (16+)
11.55 Суд присяжных (16+)
13.00 Сегодня
13.25 "Суд присяжных. Окончательный вердикт" (16+)
14.35 "Дело врачей" (16+)
15.30 Обзор. Чрезвычайное происшествие
16.00 Сегодня
16.25 "Прокурорская проверка" (16+)
17.40 "Говорим и показываем" (16+)
18.30 Обзор. Чрезвычайное происшествие
19.00 Сегодня
19.30 Т/с "Чужой район" (16+)
23.15 "Сегодня. Итоги"
23.35 Т/с "Инспектор Купер" (16+)

ТНТ

7.30 М/с "Бен 10: Омниверс" (12+)
7.55 М/с "Губка Боб квадратные штаны" (12+)
8.20 М/с "Турбо–Агент Дадли" (12+)
9.00 "Дом–2. Lite" (16+)
10.30 "Битва экстрасенсов" (16+)
11.30 Боевик "Весёлые каникулы" (16+)
13.30 "Универ" (16+)
14.30 Комедия "Саша–Таня" (16+)
19.00 Т/с "Универ. Новая общага" (16+)
19.30 "Физрук" (16+)
20.00 Т/с "Универ. Новая общага" (16+)
20.30 "Физрук" (16+)
21.00 Комедия "Очень страшное кино–4" (16+)
22.25 "Комеди Клаб. Лучшее" (16+)
23.00 "Дом–2. Город любви" (16+)

ТВ-3

6.00 М/ф
10.30 Х/ф "Маска Зорро" (12+)
13.15 Х/ф "Путешествие призрака" (16+)
15.00 "Мистические истории" (16+)
16.00 Д/ф "Гадалка" (12+)
17.30 "Психосоматика" (16+)
18.00 "Х–Версии. Другие новости" (12+)
18.30 Т/с "Пятая стража" (16+)
19.30 Т/с "В поле зрения" (16+)
21.15 Т/с "Кости" (12+)
23.00 Х/ф "Кэндимэн" (16+)

ТВЦ

6.00 "Настроение"
8.25 Х/ф "Красавчик" (12+)
11.30 События
11.50 Х/ф "Красавчик" (12+)
12.25 "Постскриптум" (16+)
13.30 "В центре событий" (16+)
14.30 События
14.50 Город новостей
15.10 Городское собрание (12+)
16.05 Х/ф "Семнадцать мгновений весны" (12+)
17.30 События
17.50 "Простые сложности" (12+)
18.25 "Право голоса" (16+)
19.30 Город новостей
19.45 Х/ф "Разрешите тебя поцеловать" (16+)
21.45 Петровка, 38 (16+)
22.00 События
22.30 Д/ф "Украина. Вторая Гражданская?" (16+)
23.25 "Профессия–вор" (16+)

Детский

7.30 М/ф "Боцман и попугай"
7.40 М/ф "Ваня и крокодил"
7.50 М/ф "А вдруг получится!
7.55, 9.50, 15.50, 22.50 М/с "Муравьишки"
8.00, 14.00, 21.00 М/с "Гладиаторы" (6+)
8.25 Х/ф "Банда Ольсена: Нефтяная вендетта" (12+)
9.55, 17.00 "Новый ЗанзиБар" (6+)
10.20, 16.25, 17.20 М/с "Смешарики"
11.00, 18.00 М/с "Парк "Галактика" (12+)
11.30, 18.30 М/с "Письма от Феликса"
11.40, 18.40 М/с "Леонардо"
12.00, 19.00 М/с "Друзья ангелов" (6+)
13.00, 20.00 М/с "Зверята"
13.30 М/ф "Аист"
13.40, 20.30 М/ф "Веселая карусель" (6+)
13.50 М/ф "Академик Иванов"
14.30 М/ф "Дон Кихот" (12+)
16.00, 23.00 М/с "Школа секретных агентов" (12+)
20.50 М/ф "Вагончик"
21.30 М/с "Страна эльфов" (12+)
22.00 М/с "Мой друг–Марсианин" (6+)

Культура

7.00 Телеканал "Евроньюс"
10.00, 15.00, 19.00, 23.15 Новости культуры
10.15 "Наблюдатель"
11.15 Т/с "Перри Мэйсон"
12.10, 20.10 "Правила жизни"
12.40 Линия жизни. Ирина Винер
13.35 Х/ф "Увольнение на берег"
15.10 Спектакль "Лебединая песня"
16.35 Концерт Академического симфонического оркестра Санкт–Петербургской филармонии им. Д. Д. Шостаковича
18.10 Academia "Оптика и классическая живопись"
19.15 Главная роль
19.30 Д/ф "Гиперболоид инженера Шухова"
20.40 "Кен Лоуч и его кино"
21.20 "Тем временем"
22.05 Д/ф "Запечатленное время. Меню 1945 года"
22.30 Острова
23.35 Х/ф "Никто не хотел умирать" (16+)

Домашний

7.00 "Джейми: обед за 30 минут" (16+)
8.00 Полезное утро (16+)
8.40 Тайны еды (16+)
9.10 По делам несовершеннолетних (16+)
12.10 "Знаки" (16+)
13.10 "Гардероб навылет" (16+)
14.15 Мелодрама "Если нам судьба..." (16+)
18.00 Д/ф "Звездные истории" (16+)
19.00 Комедия "Сватьи" (16+)
20.55 Мелодрама "Бальзаковский возраст, или Все мужики сво..." (16+)
21.50 "Гардероб навылет" (16+)
22.50 "Одна за всех" (16+)
23.30 Комедия "Синьор Робинзон" (16+)

СТС

7.00 М/с "Макс Стил" (12+)
7.30 М/с "Клуб Винкс–школа волшебниц" (12+)
8.00 Комедия "Восьмидесятые" (16+)
9.30 Шоу "Уральских пельменей" (16+)
13.30 "Даёшь молодёжь!" (16+)
14.00 Т/с "Воронины" (16+)
15.30 Т/с "Последний из Магикян" (16+)
21.00 Боевик "Особо опасен" (16+)
23.00 "6 кадров" (16+)

EuroSport

12.30 Мотоспорт
12.45 Супербайк. Чемпионат мира. Ассен. 2–й заезд
13.30 Снукер. Чемпионат мира в Шеффилде. День 9–й
15.00 Велоспорт. Льеж — Бастонь — Льеж
16.30 Велоспорт. Тур Турции. Этап 2
18.00, 22.30 Снукер. Чемпионат мира в Шеффилде. День 10–й
21.00, 22.15 Вот это да!
21.30 Футбол. Евроголы

Спорт

7.10 Х/ф "На игре" (16+)
9.00 Живое время. Панорама дня
10.50 "24 кадра" (16+)
11.20 "Наука на колесах"
11.50 "Наука 2.0"
13.25 "Моя планета"
14.00, 18.15 Большой спорт
14.20 Х/ф "Путь" (16+)
16.25 Волейбол. Чемпионат России. Мужчины. "Финал шести". Прямая трансляция из Екатеринбурга
19.10 Х/ф "Рок–н–ролл под Кремлем" (16+)
22.55 Хоккей. КХЛ. "Кубок Гагарина". "Лев" (Прага)–"Металлург" (Магнитогорск). Прямая трансляция

Охота и рыбалка

7.20 "Радзишевский и К" в поисках рыбацкого счастья. (12+)
7.50 Сезон охоты. (16+)
8.20 Мотолодки. (16+)
8.50 Школа нахлыста Ника Харта. (12+)
9.20 Как охотились наши деды. (16+)
9.50 Охота с Баком Маннили. (16+)
10.10 Под водой с ружьем. (16+)
10.40 Меткий выстрел. (16+)
11.05 Охота с Леонидом Костюковым. (16+)
11.35 Рыболовные путешествия по Норвегии. (12+)
12.00 Рыболов–эксперт. (12+)
12.30 Сезон охоты. (16+)
13.00 Планета рыбака. (12+)
13.30 В Индийском океане... (12+)
14.00 В мире рыбалки. (12+)
14.25 От нашего шефа. (12+)
14.40 Особенности охоты на Руси. (16+)
15.10 Вкусная рыбалка. (12+)
16.00 Трофеи. (16+)
16.30 Охота на берегах Ла–Манша. (16+)
17.35 Рыболовные путешествия. (12+)
18.30 Сезон охоты. (16+)
19.00 Рыболов–эксперт. (12+)
19.30 Донская рыбалка. (12+)
19.55 Морская подводная охота. (16+)
20.25 Новинки с выставки. (16+)
20.40 Рыбалка на каяке с Джимом Сэммонсом. (12+)
21.00 На охотничьей тропе. (16+)
21.30 Сезон охоты. (16+)
22.00 Рыболовные путешествия по Норвегии. (12+)
22.25 Мотолодки. (16+)
22.55 Меткий выстрел. (16+)

Ретро

8.00 Встреча с Н. Михалковым в концертной студии Останкино. (12+)
9.25, 10.30 Х/ф "Два гусара" (16+)
11.35 Д/ф "Чапаева ликвидировать!" (16+)
12.20, 18.05 "Утренняя почта" (12+)
12.50, 18.35 "О.С.П.–студия" (16+)
13.30, 19.15 "Пока все дома" (12+)
14.00 Народный артист А. Райкин (12+)
15.10, 16.15 Х/ф "Задача с тремя неизвестными" (12+)
17.20 "Жизнь за джинсы" (16+)
19.45 Т/с "Года Чаплина" (6+)
20.00 Хит–парад "Останкино" (16+)
22.20 Х/ф "Ребро Адама" (16+)
23.35 Х/ф "Почти смешная история" (16+)

Усадьба

8.00 Тот, кто ищет... (12+)
8.25 Приглашайте в гости. (12+)
8.40 Я–фермер. (12+)
9.10 Грядка. (12+)
9.40 Беспокойное хозяйство. (12+)
10.10, 22.00 Дворовый десант. (12+)
10.30, 16.30, 22.50 Проект мечты. (12+)
11.00 Дома архитекторов в Израиле. (12+)
11.30 Ремонт для начинающих. (16+)
12.00, 17.30 Лавки чудес. (12+)
12.30 Огородные вредители. (12+)
13.00 Дачная экзотика. (6+)
13.30 Усадьбы будущего. (12+)
14.00 Тихая охота. (12+)
14.30 Ландшафтный дизайн. (12+)
15.00 Город–сад. (12+)
15.30, 19.00 Дачные радости. (12+)
16.00 Зеленая аптека. (12+)
17.00 ТОП–10. (12+)
18.00 Осторожно, злая собака. (12+)
18.30 Красиво жить. (12+)
19.15 Лучки–пучки. (12+)
19.45 10 самых больших ошибок. (16+)
20.15 Подворье. (12+)
20.30 Чудеса, диковины и сокровища. (12+)
21.00 Сравнительный анализ. (16+)
21.30 Секреты стиля. (12+)
22.20 Пруды. (12+)
23.20 Дом в XXI веке. (12+)

5 канал

6.00, 10.00, 12.00, 15.30, 18.30, 22.00 Сейчас
6.10 "Утро на "5" (6+)
9.30 "Место происшествия"
10.30 Т/с "Спецназ" (16+)
18.55 Т/с "След" (16+)
23.20 "Момент истины" (16+)

Звезда

7.00 Х/ф "Шестой" (12+)
8.30 Т/с "Следствие ведут знатоки"
9.00 Новости дня
9.10 Т/с "Следствие ведут знатоки"
12.10 Х/ф "В черных песках" (12+)
13.00 Новости дня
13.10 Х/ф "В черных песках" (12+)
14.00 Т/с "Майор Ветров" (16+)
18.00 Новости дня
18.30 Д/с "Погоня за скоростью" (12+)
19.15 Х/ф "Карьера Димы Горина"
21.10 Х/ф "Она вас любит"
22.50 Новости дня
23.00 Д/с "Незримый бой" (16+)

Рус. иллюзион

6.40 Х/ф "Стерва" (16+)
8.10 Х/ф "Граффити" (16+)
10.15 Х/ф "Исчезнувшие" (16+)
11.10 Х/ф "Путь" (16+)
13.05 Х/ф "Не делайте бисквиты в плохом настроении" (12+)
14.25 Х/ф "Ландыш серебристый" (6+)
16.00 Х/ф "Исчезнувшие" (16+)
16.55 Х/ф "Изображая жертву" (16+)
18.40 Х/ф "Дрянь хорошая, дрянь плохая" (6+)
20.00 Х/ф "Не скажу" (16+)
21.55 Х/ф "Химик" (16+)
22.50 Х/ф "Метеоидиот" (16+)

Rambler+ОТВ

6.00 "Город на карте". (16+)
6.15, 11.40 "De facto". (12+)
6.30, 22.30 "Патрульный участок". (16+)
6.55, 9.05, 12.05, 13.05, 14.05, 15.05, 16.05, 17.55 "Погода на "ОТВ". (6+)
7.00 "УтроТВ".
9.00, 10.00, 11.00, 12.00, 13.00, 14.00, 15.00, 16.00, 17.00, 18.30, 19.00, 21.00, 22.50, 23.25 "События".
9.10, 10.05 Полезное шоу "Все будет хорошо". (16+)
11.05 "Прокуратура. На страже закона". (16+)
11.20 "Наследники Урарту". (16+)
11.35 "Елена Малахова: ЖКХ для человека". (16+)
12.10 Д/ф "Вкусы города". (16+)
12.40 "Контрольная закупка". (12+)
13.10 Д/ф "По морям, по океанам" (16+)
14.10, 15.10 Мелодрама "Американская дочь". (16+)
16.10, 17.05 Сериал "Склифосовский". (16+)
18.00 "Рецепт".
19.10, 21.25, 23.20 "На самом деле". (16+)
19.15 Д/ф "Перелом. Хроника Победы". (16+)
20.05 Д/ф "Некуда бежать. Пожар на космической станции". (16+)
21.30 "Новости ТАУ "9 1/2". (16+)
23.35 "Остаться в живых". (16+)

Уважаемые читатели! В связи с принятием Федерального Закона № 139–ФЗ от 28.06.2012 г. с 1 сентября 2012 года программы передач промаркированы специальными знаками пяти возрастных категорий зрителей: 0+ (от 0 до 6 лет); 6+ (от 6 до 12 лет); 12+ (от 12 до 16 лет); 16+ (от 16 до 18 лет); 18+ (старше 18 лет).

1 канал

5.05 Доброе утро
9.00 Новости (12+)
9.05 Контрольная закупка (12+)
9.45 Жить здорово! (12+)
10.55 Модный приговор (12+)
12.00 Новости (12+)
12.15 Время обедать! (12+)
12.55 Дело ваше... (16+)
13.35 Истина где–то рядом (16+)
14.00 Другие новости (12+)
14.25 Остров Крым (12+)
15.00 Новости (12+)
15.15 В наше время (12+)
16.10 Они и мы (16+)
17.00 Наедине со всеми (16+)
18.00 Вечерние новости (12+)
18.45 Давай поженимся! (16+)
19.50 Пусть говорят (16+)
21.00 Время (12+)
21.30 Т/с "Контуженый, или Уроки плавания вольным стилем" (12+)
23.30 Вечерний Ургант (16+)
00.00 Ночные новости (12+)

Россия

5.00 "Утро России"
9.00 "Пришельцы. История военной тайны" (12+)
9.55 Ток–шоу "О самом главном"
11.00 Вести
12.00 Т/с "Тайны следствия" (12+)
13.00 "Особый случай" (12+)
14.00 Вести
15.00 Т/с "Джамайка" (12+)
16.00 Т/с "Пока станица спит" (12+)
17.00 Вести
18.15 "Прямой эфир" (12+)
19.35 Вести
20.50 "Спокойной ночи, малыши!"
21.00 Т/с "Склифосовский–3" (12+)
22.50 "Специальный корреспондент" (16+)
23.55 "Клиповое мышление"

НТВ

6.00 "НТВ утром"
8.40 Т/с "Возвращение Мухтара" (16+)
10.00 Сегодня
10.20 Т/с "Возвращение Мухтара" (16+)
10.55 "До суда" (16+)
11.55 Суд присяжных (16+)
13.00 Сегодня
13.25 "Суд присяжных. Окончательный вердикт" (16+)
14.35 "Дело врачей" (16+)
15.30 Обзор. Чрезвычайное происшествие
16.00 Сегодня
16.25 "Прокурорская проверка" (16+)
17.40 "Говорим и показываем" (16+)
18.30 Обзор. Чрезвычайное происшествие
19.00 Сегодня
19.30 Т/с "Чужой район" (16+)
22.30 Футбол. Лига чемпионов УЕФА. Полуфинал. "Бавария" (Германия)–"Реал Мадрид" (Испания). Прямая трансляция

ТНТ

7.30 М/с "Бен 10: Омниверс" (12+)
7.55 М/с "Губка Боб квадратные штаны" (12+)
8.20 М/с "Турбо–Агент Дадли" (12+)
9.00 "Дом–2. Lite" (16+)
10.30 "Битва экстрасенсов" (16+)
11.30 Комедия "Мистер Вудкок" (16+)
13.30 "Универ" (16+)
14.30 Т/с "Универ. Новая общага" (16+)
19.30 "Физрук" (16+)
20.00 Т/с "Универ. Новая общага" (16+)
20.30 "Физрук" (16+)
21.00 Комедия "Маменькин сынок" (12+)
23.00 "Дом–2. Город любви" (16+)

ТВ-3

6.00 М/ф
9.30 Д/ф "Супервулкан" (12+)
11.30 Т/с "Атлантида" (12+)
13.30 "Х–Версии. Другие новости" (12+)
14.00 Д/ф "Охотники за привидениями" (16+)
15.00 "Мистические истории" (16+)
16.00 Д/ф "Гадалка" (12+)
17.30 "Психосоматика" (16+)
18.00 "Х–Версии. Другие новости" (12+)
18.30 Т/с "Пятая стража" (16+)
19.30 Т/с "В поле зрения" (16+)
21.15 Т/с "Кости" (12+)
23.00 Х/ф "Сайлент Хилл" (16+)

ТВЦ

6.00 "Настроение"
8.30 Х/ф "Тайна двух океанов" (12+)
11.30 События
11.50 Х/ф "Ультиматум" (16+)
13.25 Петровка, 38 (16+)
13.40 Без обмана. "Вечная свежесть. Реанимация" (16+)
14.30 События
14.50 Город новостей
15.10 "Наша Москва" (12+)
15.30 Х/ф "Семнадцать мгновений весны" (12+)
16.50 "Доктор И..." (16+)
17.30 События
17.50 "Простые сложности" (12+)
18.25 "Право голоса" (16+)
19.30 Город новостей
19.45 Х/ф "Разрешите тебя поцеловать... снова" (16+)
22.00 События
22.30 "Осторожно, мошенники!" (16+)
23.05 "Удар властью. Виктор Гришин" (16+)

Детский

7.30 М/ф "Аист"
7.40 М/ф "Веселая карусель" (6+)
7.50 М/ф "Академик Иванов"
8.00, 14.00, 21.00 М/с "Гладиаторы" (6+)
8.25 М/ф "Дон Кихот" (12+)
9.50, 15.50, 22.55 М/с "Муравьишки"
10.00, 17.00 М/с "Городские герои"
10.30, 16.25, 17.25 М/с "Смешарики"
11.00, 18.00 М/с "Парк "Галактика" (12+)
11.30, 18.30 М/с "Письма от Феликса"
11.40, 18.40 М/с "Леонардо"
12.00, 19.00 М/с "Друзья ангелов" (6+)
13.00, 20.00 М/с "Зверята"
13.30 М/ф "Веселая карусель" (6+)
13.50 М/ф "Вагончик"
14.30, 21.30 М/с "Страна эльфов" (12+)
15.00, 22.00 М/с "Мой друг–Марсианин" (6+)
15.30, 22.30 М/с "Машины сказки"
16.00, 23.00 М/с "Школа секретных агентов" (12+)
20.30 М/ф "Варежка"
20.40 М/ф "Великан–эгоист"
20.50 М/ф "Великая битва слона с китом" (6+)

Культура

6.30 Телеканал "Евроньюс"
10.00, 15.00, 19.00, 23.15 Новости культуры
10.15 "Наблюдатель"
11.15 Т/с "Перри Мэйсон"
12.10, 20.10 "Правила жизни"
12.40 Пятое измерение
13.10 Х/ф "Никто не хотел умирать" (16+)
14.50 Д/ф "Эрнан Кортес"
15.10 "Сати. Нескучная классика..."
15.50 Острова. Донатас Банионис
16.30 Концерт оркестра Академии Санта–Чечилия
18.10 Academia "Оптика и классическая живопись"
19.15 Главная роль
19.30 Власть факта "Эхо целины"
20.40 Больше, чем любовь. Валерий Чкалов и Ольга Орехова
21.20 "Игра в бисер". "Пьер Амбруаз Франсуа Шодерло де Лакло "Опасные связи"
22.05 Вечер–посвящение Олегу Борисову...
23.35 Х/ф "По главной улице с оркестром"

Домашний

7.00 "Джейми: обед за 30 минут" (16+)
8.00 Полезное утро (16+)
8.50 Тайны еды (16+)
9.20 По делам несовершеннолетних (16+)
12.15 "Знаки" (16+)
13.15 "Гардероб навылет" (16+)
14.15 Мелодрама "Если нам судьба..." (16+)
18.00 Д/ф "Звездные истории" (16+)
19.00 Комедия "Сватьи" (16+)
20.55 Мелодрама "Бальзаковский возраст, или Все мужики сво..." (16+)
21.50 "Гардероб навылет" (16+)
22.50 "Одна за всех" (16+)
23.30 Комедия "Зимний вечер в Гаграх" (12+)

СТС

7.00 М/с "Макс Стил" (12+)
7.30 М/с "Клуб Винкс–школа волшебниц" (12+)
8.00 "Осторожно: дети!" (16+)
8.30 Комедия "Восьмидесятые" (16+)
9.30 Т/с "Последний из Магикян" (16+)
13.30 "Даёшь молодёжь!" (16+)
14.00 Т/с "Воронины" (16+)
15.00 Боевик "Особо опасен" (16+)
17.00 Т/с "Последний из Магикян" (16+)
21.00 Х/ф "Война миров" (16+)
23.10 "6 кадров" (16+)

EuroSport

12.30, 22.30 Футбол. Евроголы
13.15 Снукер. Чемпионат мира в Шеффилде. День 10–й
15.00, 19.30, 23.15 Снукер. Чемпионат мира в Шеффилде. 1/4 финала
18.00 Велоспорт. Тур Турции. Этап 3

Спорт

7.10, 23.00 Х/ф "На игре–2. Новый уровень" (16+)
9.00 Живое время. Панорама дня
10.50 "Моя рыбалка"
11.20 "Диалоги о рыбалке"
11.50, 12.25, 12.55 "Наука 2.0"
13.25 "Моя планета"
14.00, 18.15 Большой спорт
14.20 Х/ф "Кандагар" (16+)
16.25 Волейбол. Чемпионат России. Мужчины. "Финал шести". 1/2 финала. Прямая трансляция из Екатеринбурга
18.35 "24 кадра" (16+)
19.05 "Наука на колесах"
19.40 "Рейтинг Баженова" (16+)
20.10 "Пираты Карибского моря. Правда и вымысел" (16+)
21.15 Х/ф "На игре" (16+)

Охота и рыбалка

7.30 В мире рыбалки. (12+)
7.55 Сезон охоты. (16+)
8.25 Мотолодки. (16+)
8.55 Один день на рыбалке. (12+)
9.20 Мировые рыбалки. (12+)
9.50 Охота с Баком Маннили. (16+)
10.10 Прикладная ихтиология. (12+)
10.40 Меткий выстрел. (16+)
11.05 Охота с Леонидом Костюковым. (16+)
11.35 Хищник неспортивно. (12+)
12.05 Нахлыст. (12+)
12.35 Охота на берегах Ла–Манша. (16+)
13.40 Рыболовные путешествия. (12+)
14.40 Сезон охоты. (16+)
15.10 Вкусная рыбалка. (12+)
16.00 Трофеи. (16+)
16.30 Донская рыбалка. (12+)
17.00 Морская подводная охота. (16+)
17.25 Новинки с выставки. (16+)
17.40 Рыбалка на каяке с Джимом Сэммонсом. (12+)
18.00 На охотничьей тропе. (16+)
18.30 Особенности охоты на Руси. (16+)
19.00 Нахлыст. (12+)
19.30 Охота без оружия. (16+)
20.00 Прикладная ихтиология. (12+)
20.30 "Радзишевский и К" в поисках рыбацкого счастья. (12+)
21.05 В мире рыбалки. (12+)
21.30 Особенности охоты на Руси. (16+)
22.00 Охота и рыбалка в Якутии. (16+)
22.40 Мотолодки. (16+)
23.10 Меткий выстрел. (16+)

Ретро

8.00 Народный артист А. Райкин (12+)
9.10, 10.15 Х/ф "Задача с тремя неизвестными" (12+)
11.20 "Жизнь за джинсы" (16+)
12.05 "Утренняя почта" (12+)
12.35 "О.С.П.–студия" (16+)
13.15 "Пока все дома" (12+)
13.45 Т/с "Года Чаплина" (6+)
14.00 Хит–парад "Останкино" (16+)
16.20 Х/ф "Ребро Адама" (16+)
17.35 Х/ф "Почти смешная история" (16+)
18.20 "50 х 50" (12+)
20.00 Вас приглашает С. Ротару (12+)
21.15 Х/ф "Всадник без головы" (6+)
22.50, 23.35 "Живая история" (16+)

Усадьба

7.30, 17.05 ТОП–10. (12+)
8.00 Тихая охота. (12+)
8.30 Коллекция идей. (12+)
8.40 Ландшафтный дизайн. (12+)
9.10 Город–сад. (12+)
9.40, 14.05 Дачные радости. (12+)
10.10 Зеленая аптека. (12+)
10.40, 16.35, 20.20 Проект мечты. (12+)
11.10, 18.35 Удивительные обитатели сада.
11.35 Побег из города. (12+)
12.05 Домашняя экспертиза. (12+)
12.35 Огородные вредители. (12+)
13.05 Дачная экзотика. (6+)
13.35 Усадьбы будущего. (12+)
14.20 Лучки–пучки. (12+)
14.50 10 самых больших ошибок. (16+)
15.20 Подворье. (12+)
15.35 Чудеса, диковины и сокровища. (12+)
16.05 Сравнительный анализ. (16+)
17.35 Красиво жить. (12+)
18.05 Особый вкус. (12+)
19.00, 21.55 Секреты стиля. (12+)
19.30 Дворовый десант. (12+)
19.50 Пруды. (12+)
20.50 Дом в XXI веке. (12+)
21.15 Цветочные истории. (12+)
21.30 Среда обитания. (16+)
22.25 Дачный сезон. (12+)
22.45 Мир садовода. (12+)

5 канал

6.00, 10.00, 12.00, 15.30, 18.30, 22.00 Сейчас
6.10 "Утро на "5" (6+)
9.30 "Место происшествия"
10.30, 12.30 Киноэпопея "Блокада" (12+)
19.00 Т/с "Детективы" (16+)
20.30 Т/с "След" (16+)

Звезда

7.05 Д/с "Освобождение" (12+)
8.00 Т/с "Следствие ведут знатоки"
9.00 Новости дня
9.10 Т/с "Следствие ведут знатоки"
11.45 Х/ф "Она вас любит"
13.00 Новости дня
13.10 Х/ф "Она вас любит"
13.35 Т/с "Турецкий гамбит" (16+)
18.00 Новости дня
18.30 Д/с "Погоня за скоростью" (12+)
19.15 Х/ф "Спящий лев"
20.45 Х/ф "Крепостная актриса"
22.40 Новости дня
23.00 Д/с "Незримый бой" (16+)

Рус. иллюзион

7.00 Х/ф "Путь" (16+)
8.50 Х/ф "Не делайте бисквиты в плохом настроении" (12+)
10.15 Х/ф "Исчезнувшие" (16+)
11.05 Х/ф "Ландыш серебристый" (6+)
12.40 Х/ф "Изображая жертву" (16+)
14.25 Х/ф "Дрянь хорошая, дрянь плохая" (6+)
15.45 Х/ф "Химик" (16+)
16.45 Х/ф "Не скажу" (16+)
18.40 Х/ф "Метеоидиот" (16+)
20.20 Х/ф "Па" (16+)
21.55 Х/ф "Химик" (16+)
22.50 Х/ф "Свадьба" (16+)

Rambler+ОТВ

6.00, 9.00, 10.00, 11.00, 11.25, 12.00, 13.00, 14.00, 15.00, 16.00, 17.00, 19.00, 21.00, 22.50, 23.25 "События". (16+)
6.35, 11.05, 22.30 "Патрульный участок". (16+)
6.55, 9.05, 12.05, 13.05, 14.05, 15.05, 16.05, 17.55 "Погода на "ОТВ". (6+)
7.00 "УтроТВ".
9.10, 10.05, 16.10, 17.10 Полезное шоу "Все будет хорошо". (16+)
12.10 "Национальное измерение". (16+)
12.40 Д/ф "Вкусы города". (16+)
13.10 Д/ф "По морям по океанам". (16+)
14.10 Д/ф "Некуда бежать. Пожар на космической станции". (16+)
15.10, 19.15 Д/ф "Перелом. Хроника Победы". (16+)
18.00 "Прямая линия".
18.30 Кушвинское ТВ.
19.10, 21.25, 23.20 "На самом деле". (16+)
19.40 "Кабинет министров". (16+)
20.05 Д/ф "Любовь и власть Раисы Горбачевой". (16+)
21.30 "Новости ТАУ "9 1/2". (16+)
23.35 "Остаться в живых". (16+)

КУМИ информирует

НА ОСНОВАНИИ поступивших заявлений, руководствуясь пунктом 1 статьи 34 Земельного кодекса РФ № 136-ФЗ от 25.10.2001 года, Комитет по управлению муниципальным имуществом Кушвинского городского округа информирует **О ПРЕДОСТАВЛЕНИИ В АРЕНДУ ЗЕМЕЛЬНЫХ УЧАСТКОВ**, расположенных:

1. ***Местоположение земельного участка:*** Свердловская область, город Кушва, между жилыми домами по улице Пархоменко №20 и Гагарина № 37. ***Категория земель:*** земли населенных пунктов. ***Целевое назначение:*** **для ведения огородничества.**

2. Свердловская область, поселок Баранчинский, в 80 метрах к северо-востоку от жилого дома №48 по улице Коммуны .Земли населенных пунктов. **Для ведения огородничества.**

3. Свердловская область, город Кушва, за земельными участками жилых домов №65, №106, №108 по улице Розы Люксембург. Земли населенных пунктов. **Для сельскохозяйственного производства (сенокос).**

4. Свердловская область, город Кушва, улица Первомайская, дом №125. Земли населенных пунктов. **Для ведения огородничества.**

5. Свердловская область, поселок Баранчинский, за улицей Старых Большевиков. Земли населенных пунктов. **Для сельскохозяйственного производства (сенокос).**

6. Свердловская область, поселок Баранчинский, между речкой Баранча и железнодорожной веткой Закрытого акционерного общества "Баранчинский электромеханический завод имени Калинина", в районе улицы Красноармейская. Земли населенных пунктов. **Для сельскохозяйственного производства (птицеводство).**

7. Свердловская область, поселок Баранчинский, рядом с земельным участком, вновь отведенного кладбища. Земли сельскохозяйственного назначения. **Для сельскохозяйственного производства (сенокос).**

8. Свердловская область, поселок Баранчинский, в 35 метрах восточнее жилого дома № 11 по улице Союзов. Земли населенных пунктов. Для ведения огородничества.

По всем возникающим вопросам обращаться в течении месяца в Комитет по управлению имуществом КГО с 9-00 до 17-00 (перерыв с 13-00 до 14-00) по адресу: г. Кушва, ул. Красноармейская,16, каб. 15, телефон 2-74-32.

* * *

О ПРОВЕДЕНИИ ОТКРЫТОГО АУКЦИОНА по продаже объекта муниципальной собственности Кушвинского городского округа с открытой формой подачи предложений о цене:

ЛОТ № 1 - нежилое здание с земельным участком, расположенное по адресу: Свердловская область, город Кушва, улица Строителей, 14, (общая площадь нежилого здания составляет - 1520,4 кв.м, земельного участка - 3663 кв.м)

Начальная (минимальная) цена составляет - 3 455 000 (три миллиона четыреста пятьдесят пять тысяч) рублей, в том числе:

- рыночная стоимость нежилого здания- 2 339 000 (два миллиона триста тридцать девять тысяч) рублей;

- рыночная стоимость земельного участка 1 116 000,0 (один миллион сто шестнадцать тысяч) рублей; Сумма задатка в размере 10% от начальной цены - 345 500 (триста сорок пять тысяч пятьсот) рублей;

Величина повышения начальной цены "шаг аукциона": 5 процента начальной цены объекта - 172 750,0 (сто семьдесят две тысячи семьсот пятьдесят) рублей, Торги в отношении данного муниципального имущества, являющегося предметом аукциона, не приводились, обременения в отношении данного имущества - нет.

Дата начала приема заявок с 25 апреля 2014 года, пн-чт. с 9.00 до 13.00; с 14.00 до 17.00 часов, пят. с 9.00 до 16.00 часов местного времени по адресу: г. Кушва, улица Красноармейская, 16, каб. 15, тел.(34344)2-49-07; (34344)2-58-10

Последний день подачи заявок на участие в аукционе - 02 июня 2014 года до 16:00 часов местного времени.

Одновременно с подачей заявки, претендентом вносится задаток для участия в аукционе, сумма задатка составляет 10% начальной стоимости имущества.

Задаток перечисляется на основании договора о задатке, реквизиты для перечисления задатка на участие в открытом аукционе:

Получатель: Финансовое управление в Кушвинском городском округе (Комитет по управлению муниципальным имуществом Кушвинского городского округа),

л. сч. 05902000020 ИНН 6620010786 КПП 662001001.

(Окончание на 15-й стр.)

КУМИ информирует

(Окончание. Начало на 14-й стр.)

СЧЕТ для перечисления задатка: р/сч 40302810162546000001 ОАО "УБРиР", г. Екатеринбург к/сч 30101810900000000795 БИК: 046577795

Задаток вносится не позднее дня окончания подачи заявок на участие в аукционе единым платежом безналичными денежными средствами.

Дата признания претендентов участниками аукциона - 4 июня 2014 года в 16.00 местного времени.

Ознакомиться с характеристиками имущества, полными условиями аукциона и иными сопутствующими документами, а также подать заявку на участие в аукционе, можно в КУМИ КГО по адресу: г. Кушва, ул. Красноармейская, 16, кабинет № 15;45 (в рабочие дни).

Аукцион и подведение итогов аукциона состоится 27 июня 2014 г. в 12 часов 00 минут местного времени по адресу: город Кушва, ул. Красноармейская, 16, КУМИ КГО, кабинет № 45.

Регистрация участников 27.06.2014 года с 11.30 до 12.00, кабинет № 45

Победителем аукциона признается лицо, которое предложит максимальную цену в ходе открытого аукциона. Информационное сообщение о проведении открытого аукциона с документами размещены: на официальном сайте Российской Федерации www.torgi.gov.ru (раздел "ТОРГИ") на официальном сайте муниципального образования Кушвинского городского округа www.kushva.midural.ru

* * *

ВНИМАНИЮ арендаторов земельных участков! Комитет по управлению муниципальным имуществом КГО сообщает **О НЕОБХОДИМОСТИ УПЛАТЫ ТЕКУЩИХ ПЛАТЕЖЕЙ по арендной плате и погашения просроченной задолженности за арендуемые Вами земельные участки:**

пос. Баранчинский, ул. Бажова, напротив земельного участка дома №1- для ведения личного подсобного хозяйства; пос. Баранчинский, ул. Бажова, напротив земельного участка дома № 3- для ведения личного подсобного хозяйства; Кушва, ул. за участками жилых домов по улице Березовая,- для ведения личного подсобного хозяйства; Кушва, ул. Лизы Чайкиной, рядом с земельным участком жилого дом, д. 42- для ведения личного подсобного хозяйства; пос. Баранчинский, ул. Бажова, напротив земельного участка дома № 5 - для ведения огородничества; Кушва, Севернее города Кушва, участок №1, 2- для ведения крестьянского хозяйства; Кушва, район "Подсека"-Прочие земельные участки; Кушва, ул. 9 Января, рядом с земельным участком д. 37а - для ведения личного подсобного хозяйства; Кушва, в районе ул. Шефская. - для ведения крестьянского хозяйства; Кушва, район Коллективного сада "Металлург-5", - для ведения крестьянского хозяйства; Кушва, Левая сторона автодороги поселок Верхняя Баранча-поселок Баранчинский. на расстоянии 1.5 км от поселка Верхняя Баранча- для ведения крестьянского хозяйства; Кушва, Свердловская область. правая сторона автодороги поселок Верхняя Баранча - поселок баранчинский. на расстоянии 1.5 км от поселка Верхняя Баранча- для ведения крестьянского хозяйства; пос. Баранчинский, между автодорогой город Кушва - поселок Баранчинский и улицей Бажова - для ведения крестьянского хозяйства; Верхняя Баранча, земли в районе Бывшей Свинофермы (участок № ,1, 2)- для ведения крестьянского хозяйства; Кушва, район аэродрома- для ведения крестьянского хозяйства; Кушва, улица Матросова, за земельным участком жилого дома, д. 12- для ведения личного подсобного хозяйства; пос. Баранчинский, северо-восточнее земельного участка жилого дома № 4 по улице Молодежной- для ведения огородничества; Верхняя Баранча, по левой стороне дороги, ведущей к свинарнику (участок № 4) - Прочие земельные участки; Кушва, между коллективными садами "Дачный "Дачный-1" и автозаправочной станцией №83- для ведения личного подсобного хозяйства; Кушва, в районе аэродрома- для ведения личного подсобного хозяйства; Кушва, к северо-западу от коллективного сада "Заречный"- для ведения личного подсобного хозяйства; Кушва, ул. Декабристов, рядом с домом № 29- для ведения личного подсобного хозяйства; пос. Баранчинский, улица Щорса, южнее жилого дома №10- для ведения огородничества; пос. Баранчинский, ул. Союзов за земельным участком жилого дома №9 - для ведения личного подсобного хозяйства; Кушва, в районе горы "Колясникова" (участок№1, №2)- для ведения личного подсобного хозяйства; Кушва, в 50 метрах к северо востоку от коллективного сада "Заречный" -Прочие земельные участки; Кушва, Разъезд Благодать. в 18 метрах юго-восточнее жилого дома №73- для ведения огородничества; Кушва, улица Локомотивная, за земельным участком жилого дома № 17- для ведения личного подсобного хозяйства.

В случае неуплаты арендной платы вопрос будет решаться в судебном порядке.

Обращаться в КУМИ КГО с 9-00 до 13-00 (понедельник, среда) по адресу: г. Кушва, ул. Красноармейская,16, каб. 15, телефон 2-74-32.

За содержание и изменения в программе ТВ редакция ответственности не несет.

1 канал

5.05 Доброе утро
9.00 Новости (12+)
9.05 Контрольная закупка (12+)
9.45 Жить здорово! (12+)
10.55 Модный приговор (12+)
12.00 Новости (12+)
12.15 Время обедать! (12+)
12.55 Дело ваше... (16+)
13.35 Истина где-то рядом (16+)
14.00 Другие новости (12+)
14.25 Остров Крым (12+)
15.00 Новости (12+)
15.15 В наше время (12+)
16.10 Они и мы (16+)
17.00 Наедине со всеми (16+)
18.00 Вечерние новости (12+)
18.45 Давай поженимся! (16+)
19.50 Поле чудес (12+)
21.00 Время (12+)
21.30 ДОстояние РЕспублики. Валерий Леонтьев (12+)
23.40 Вечерний Ургант (16+)
00.35 Х/ф "Царство небесное" (16+)

Россия

5.00 "Утро России"
9.00 "Тайная власть генов" (12+)
9.55 Ток-шоу "О самом главном"
11.00 Вести
12.00 Т/с "Тайны следствия" (12+)
13.00 "Особый случай" (12+)
14.00 Вести
15.00 Т/с "Джамайка" (12+)
16.00 Т/с "Пока станица спит" (12+)
17.00 Вести
18.15 "Прямой эфир" (12+)
19.35 Вести
20.50 "Спокойной ночи, малыши!"
21.00 Х/ф "Анютино счастье" (12+)
00.55 "Роковые числа. Нумерология" (12+)

НТВ

6.00 "НТВ утром"
8.40 Т/с "Возвращение Мухтара" (16+)
10.00 Сегодня
10.20 Т/с "Возвращение Мухтара" (16+)
10.55 "До суда" (16+)
11.55 Суд присяжных (16+)
13.00 Сегодня
13.25 "Суд присяжных. Окончательный вердикт" (16+)
14.35 "Дело врачей" (16+)
15.30 Обзор. Чрезвычайное происшествие
16.00 Сегодня
16.25 "Прокурорская проверка" (16+)
17.40 "Говорим и показываем" (16+)
18.30 Обзор. Чрезвычайное происшествие
19.00 Сегодня
19.30 Т/с "Чужой район" (16+)
23.10 Т/с "Инспектор Купер" (16+)

ТНТ

7.30 М/с "Бен 10: Омниверс" (12+)
7.55 М/с "Губка Боб квадратные штаны" (12+)
8.20 М/с "Турбо-Агент Дадли" (12+)
9.00 "Дом-2. Lite" (16+)
10.30 "Битва экстрасенсов" (16+)
11.30 Драма "Хорошо быть тихоней" (16+)
14.00 "Универ" (16+)
19.00 Т/с "Универ. Новая общага" (16+)
19.30 "Физрук" (16+)
20.00 "Comedy Woman" (16+)
21.00 "Комеди Клаб" (16+)
22.00 "COMEDY БАТТЛ. Суперсезон" (16+)
23.00 "Дом-2. Город любви" (16+)

ТВ-3

6.00 М/ф
9.30 Х/ф "Ведьмы"
11.30 Д/ф "Ведьма в каждой из нас" (12+)
13.30 "Х-Версии. Другие новости" (12+)
14.00 Д/ф "Охотники за привидениями" (16+)
15.00 "Мистические истории" (16+)
16.00 Д/ф "Гадалка" (12+)
17.30 "Психосоматика" (16+)
18.00 "Х-Версии. Другие новости" (12+)
18.30 Т/с "Пятая стража" (16+)
19.30 Т/с "В поле зрения" (16+)
21.15 Т/с "Кости" (12+)
23.00 Х/ф "История рыцаря" (12+)

ТВЦ

6.00 "Настроение"
8.25 Х/ф "Влюблен по собственному желанию" (12+)
10.05 Д/ф "Влюблён по собственному желанию" (12+)
10.40 Д/ф "Олег Янковский. Последняя охота" (12+)
11.30 События
11.50 Х/ф "Не надо печалиться" (12+)
13.40 "Удар властью. Виктор Гришин" (16+)
14.30 События
14.50 Город новостей
15.10 "Наша Москва" (12+)
15.30 Петровка, 38 (16+)
15.45 Концерт "Москва-работникам культуры"
16.50 "Доктор И..." (16+)
17.30 События
17.50 "Простые сложности" (12+)
18.25 "Право голоса" (16+)
19.30 Город новостей
19.50 Х/ф "Разрешите тебя поцеловать... на свадьбе" (12+)
21.45 Петровка, 38 (16+)
22.00 События
22.30 "Жена. История любви" (16+)

Детский

7.30 М/ф "Веселая карусель" (6+)
7.50 М/ф "Вагончик"
8.00, 14.00, 21.00 М/с "Гладиаторы" (6+)
8.25 М/ф "Ну, погоди!" (12+)
8.30, 14.30, 21.30 М/с "Страна эльфов" (12+)
8.55, 15.00, 22.00 М/с "Мой друг-Марсианин" (6+)
9.20, 15.30, 22.30 М/с "Машины сказки"
9.50, 15.55, 22.50 М/с "Муравьишки"
9.55, 17.00 "Новый Занзибар" (6+)
10.20, 16.25, 17.20 М/с "Смешарики"
11.00, 18.00 М/с "Парк "Галактика" (12+)
11.30, 18.30 М/с "Письма от Феликса"
11.40, 18.40 М/с "Леонардо"
12.00, 19.00 М/с "Друзья ангелов" (6+)
13.00, 20.00 М/с "Зверята"
13.30 М/ф "Варежка"
13.40 М/ф "Великан-эгоист"
13.50 М/ф "Великая битва слона с китом" (6+)
16.00, 23.00 М/с "Школа секретных агентов" (12+)
20.30 М/ф "Бездомные домовые"
20.40 М/ф "Василек"
20.50 М/ф "Бравый инспектор Мамочкин"

Культура

6.30 Телеканал "Евроньюс"
10.00, 15.00, 19.00, 23.15 Новости культуры
10.15 "Наблюдатель"
11.15 Т/с "Перри Мэйсон"
12.10, 20.10 "Правила жизни"
12.40 Красуйся, град Петров! Зодчий Карл Росси
13.10 Х/ф "По главной улице с оркестром"
14.40 Д/ф "Беллинцона. Ворота в Италию"
15.10 Власть факта "Эхо целины"
15.50 "Кен Лоуч и его кино"
16.30 Д/ф "Брюгген. Северный плацдарм Ганзейского союза"
16.45 Больше, чем любовь. Валерий Чкалов и Ольга Орехова
17.25 Концерт Марии Гулегиной
18.30 "Смехоностальгия". Татьяна Пельтцер
19.15 Главная роль
19.30 Абсолютный слух
20.40 Гении и злодеи. Матильда Кшесинская
21.10 "Сати. Нескучная классика..."
22.20 Д/ф "Всему свой час. С Виктором Астафьевым по Енисею"
23.35 Х/ф "Таежная повесть"

Домашний

7.00 "Джейми: обед за 30 минут" (16+)
8.00 Полезное утро (16+)
8.40 Тайны еды (16+)
9.10 По делам несовершеннолетних (16+)
12.10 "Знаки" (16+)
13.10 "Гардероб навылет" (16+)
14.15 Мелодрама "Если нам судьба..." (16+)
18.00 Д/ф "Звездные истории" (16+)
19.00 Комедия "Сватьи" (16+)
20.55 Мелодрама "Бальзаковский возраст, или Все мужики сво..." (16+)
21.55 "Гардероб навылет" (16+)
23.00 "Одна за всех" (16+)
23.30 Мелодрама "Воскресный папа" (6+)

СТС

7.00 М/с "Пакман в мире привидений" (6+)
7.30 М/с "Клуб Винкс-школа волшебниц" (12+)
8.00 "Осторожно: дети!" (16+)
8.30 Комедия "Восьмидесятые" (16+)
9.30 Т/с "Последний из Магикян" (16+)
11.00 Х/ф "Война миров" (16+)
13.10 "6 кадров" (16+)
13.30 "Даёшь молодёжь!" (16+)
14.00 Шоу "Уральских пельменей" (16+)
18.30 Т/с "Последний из Магикян" (16+)
19.00 Шоу "Уральских пельменей" (16+)
0.10 Д/ф "Джастин Бивер. Никогда не говори никогда" (16+)

EuroSport

12.30 Вот это да! Топ 10
13.00, 15.00, 19.30, 23.00 Снукер. Чемпионат мира в Шеффилде. 1/4 финала
18.00 Велоспорт. Тур Турции. Этап 4
22.30 Теннис. Матс-пойнт. Журнал

Спорт

7.00 Х/ф "Кандагар" (16+)
9.00 Живое время. Панорама дня
10.50 "Диалоги о рыбалке"
11.20 "Язь против еды"
11.50, 12.55 "Наука 2.0"
13.25 "Моя планета"
14.00, 19.05 Большой спорт
14.20 Х/ф "Рок-н-ролл под Кремлем" (16+)
18.00 "Полигон"
19.25 Волейбол. Чемпионат России. Мужчины. "Финал шести". Финал. Прямая трансляция из Екатеринбурга
21.15 Х/ф "СМЕРШ" (16+)

Охота и рыбалка

7.10 Рыболовные путешествия. (12+)
8.05 Особенности охоты на Руси. (16+)
8.35 Мотолодки. (16+)
9.05 Рыбалка с Дэйвом Барэмом. (12+)
9.30 Оружейные дома Европы. (16+)
10.00 Охота с Баком Макнили. (16+)
10.20 Рыболовный гид. (12+)
10.50 Меткий выстрел. (16+)
11.15 Истории охоты от Павла Гусева. (16+)
11.30 Охота с луком. (16+)
12.00 Рыбалка-это просто. (12+)
12.25 Донская рыбалка. (12+)
12.55 Морская подводная охота. (16+)
13.20 Новинки с выставки. (16+)
13.35 Рыбалка на каяке с Джимом Сэммонсом. (12+)
13.55 На охотничьей тропе. (16+)
14.25 От нашего шефа. (12+)
14.40 Сезон охоты. (16+)
15.10 Вкусная рыбалка. (12+)
16.00 Охота без оружия. (16+)
16.25 Прикладная ихтиология. (12+)
16.55 "Радзишевский и К" в поисках рыбацкого счастья. (12+)
17.25 В мире рыбалки. (12+)
17.50 Охота и рыбалка в Якутии. (16+)
18.30 Сезон охоты. (16+)
19.00 Рыбалка-это просто. (12+)
19.25 Кухня с Сержем Марковичем. (12+)
19.40 По рекам России. (12+)
20.10 Гиганты речных глубин. (12+)
21.00 "Радзишевский и К" в поисках рыбацкого счастья. (12+)
21.30 Сезон охоты. (16+)
22.00 Рыболовный гид. (12+)
22.30 Мотолодки. (16+)
23.00 Меткий выстрел. (16+)

Ретро

8.00 Хит-парад "Останкино" (16+)
10.20 Х/ф "Ребро Адама" (16+)
11.35 Х/ф "Почти смешная история" (16+)
12.20 "50 х 50" (12+)
14.00 Вас приглашает С. Ротару (12+)
15.15 Х/ф "Всадник без головы" (6+)
16.50, 17.35 "Живая история" (16+)
18.20 Х/ф "Королевская свадьба" (12+)
19.55 Х/ф "Музыкальная история" (12+)
20.00 "Театр + TV" (12+)
21.05 "Вернисаж Ильи Резника" (12+)
22.50 "Намедни 1961-1991" (12+)

Усадьба

7.30, 17.00 ТОП-10. (12+)
8.00 Дачные радости. (12+)
8.15 Лучки-пучки. (12+)
8.45 10 самых больших ошибок. (16+)
9.15, 21.15 Подворье. (12+)
9.30 Чудеса, диковины и сокровища. (12+)
10.00 Сравнительный анализ. (16+)
10.30, 15.20 Проект мечты. (12+)
11.00, 17.30 Быстрые рецепты. (12+)
11.15, 17.45 Дом, который построил... (16+)
12.00, 18.30 Побег из города. (12+)
12.30 Огородные вредители. (12+)
13.00 Дачная экзотика. (6+)
13.30 Усадьбы будущего. (12+)
14.00, 19.25 Секреты стиля. (12+)
14.30, 23.40 Дворовый десант. (12+)
14.50 Пруды. (12+)
15.50 Дом в XXI веке. (12+)
16.15 Цветочные истории. (12+)
16.30 Мастер. (12+)
19.00 Среда обитания. (16+)
19.55 Дачный сезон. (12+)
20.15 Мир садовода. (12+)
21.30 Тот, кто ищет... (12+)
21.55 Приглашайте в гости. (12+)
22.10 Я-фермер. (12+)
22.40 Грядка. (12+)
23.10 Мир русской усадьбы.

5 канал

6.00, 10.00, 12.00, 15.30, 18.30, 22.00 Сейчас
6.10 "Утро на "5" (6+)
9.30 "Место происшествия"
10.30 Драма "Дума о Ковпаке" (12+)
19.00 Т/с "Детективы" (16+)
20.30 Т/с "След" (16+)

Звезда

7.00 Х/ф "Пограничный пес Алый"
8.15 Х/ф "Спящий лев"
9.00 Новости дня
9.10 Х/ф "Спящий лев"
9.50 Т/с "Майор Ветров" (16+)
13.00 Новости дня
13.10 Т/с "Майор Ветров" (16+)
14.00 Т/с "Медвежья охота" (16+)
18.00 Новости дня
18.30 Д/с "Погоня за скоростью" (12+)
19.15 Х/ф "Цирк"
21.05 Х/ф "Свинарка и пастух"
22.50 Новости дня
23.00 Х/ф "Гангстеры в океане" (16+)

Рус. иллюзион

6.35 Х/ф "Ландыш серебристый" (6+)
8.10 Х/ф "Изображая жертву" (16+)
9.55 Х/ф "Химик" (16+)
10.50 Х/ф "Дрянь хорошая, дрянь плохая" (6+)
12.10 Х/ф "Не скажу" (16+)
14.05 Х/ф "Метеоидиот" (16+)
15.45 Х/ф "Химик" (16+)
16.40 Х/ф "Па" (16+)
18.15 Х/ф "Свадьба" (16+)
20.20 Х/ф "Ирония удачи" (16+)
21.55 Х/ф "Химик" (16+)
22.50 Х/ф "Мечта" (12+)

Rambler+ОТВ

6.00, 9.00, 10.00, 11.00, 11.25, 12.00, 13.00, 14.00, 15.00, 16.00, 17.00, 19.00, 21.00, 22.50, 23.25 "События". (16+)
6.35, 11.05, 22.30 "Патрульный участок". (16+)
6.55, 9.05, 12.05, 13.05, 14.05, 15.05, 16.05, 17.55 "Погода на "ОТВ". (6+)
7.00 "УтроТВ".
9.10, 10.05, 16.10, 17.10 Полезное шоу "Все будет хорошо". (12+)
12.10 "Прямая линия". (16+)
12.40 Д/ф "Вкусы города". (16+)
13.10 "Парламентское время". (16+)
14.10 Д/ф "Любовь и власть Раисы Горбачевой". (16+)
15.10 Д/ф "Перелом. Хроника Победы". (16+)
18.00 "Все о ЖКХ". (16+)
18.30 Кушвинское ТВ.
19.10, 21.25, 23.20 "На самом деле". (16+)
19.30 Д/ф "Счастье разведчика". (16+)
21.30 "Новости ТАУ "9 1/2". (16+)
23.35 "Остаться в живых". (6+)

Уважаемые читатели! В связи с принятием Федерального Закона № 139–ФЗ от 28.06.2012 г. с 1 сентября 2012 года программы передач промаркированы специальными знаками пяти возрастных категорий зрителей: 0+ (от 0 до 6 лет); 6+ (от 6 до 12 лет); 12+ (от 12 до 16 лет); 16+ (от 16 до 18 лет); 18+ (старше 18 лет).

1 канал

6.00 Новости
6.10 Х/ф "Моя любовь" (12+)
6.35 Х/ф "Безымянная звезда" (12+)
9.05 Россия от края до края (12+)
10.00 Новости
10.15 Непутевые заметки (12+)
10.35 Пока все дома (6+)
11.25 Фазенда (12+)
12.00 Новости
12.15 Х/ф "Высота"
14.05 Х/ф "Дети Дон Кихота" (12+)
15.30 Х/ф "Белые росы" (16+)
17.10 Х/ф "Девушка без адреса" (12+)
18.00 Вечерние новости (12+)
18.15 Х/ф "Девушка без адреса" (12+)
19.10 Х/ф "Весна на Заречной улице" (12+)
21.00 Время (12+)
21.20 Сегодня вечером (16+)
23.00 Х/ф "Пингвины мистера Поппера" (12+)
00.35 Х/ф "Унесенные" (16+)

Россия

5.50 Х/ф "По семейным обстоятельствам"
8.40 Х/ф "Стряпуха"
10.05 Х/ф "Она не могла иначе" (12+)
14.00 Вести
14.20 "Disco дача". Весенний концерт (12+)
16.25 "Аншлаг и Компания" (16+)
20.00 Вести
20.35 Х/ф "Врачиха" (12+)
00.20 Х/ф "Укрощение строптивого" (16+)

НТВ

6.20 Т/с "Мамочка, я киллера люблю" (16+)
8.00 Сегодня
8.15 Т/с "Мамочка, я киллера люблю" (16+)
10.00 Сегодня
10.20 Т/с "Мамочка, я киллера люблю" (16+)
13.00 Сегодня
13.25 Т/с "Тихая охота" (16+)
19.00 Сегодня
19.20 Т/с "Тихая охота" (16+)
22.50 Футбол. Лига Европы УЕФА. Полуфинал. "Ювентус" (Италия)–"Бенфика" (Португалия). Прямая трансляция

ТНТ

7.30 М/с "Бен 10: Омниверс" (12+)
7.55 М/с "Губка Боб квадратные штаны" (12+)
8.20 М/с "Турбо–Агент Дадли" (12+)
9.00 "Дом–2. Lite" (16+)
10.00 Т/с "Интерны" (16+)
23.00 "Дом–2. Город любви" (16+)

ТВ-3

6.00 М/ф
10.00 Т/с "Синдбад" (12+)
21.00 Х/ф "Индиана Джонс и последний крестовый поход" (12+)
23.30 Х/ф "Корабль–призрак" (16+)

ТВЦ

6.15 Х/ф "Сказание о земле Сибирской" (18+)
8.05 Х/ф "На одном дыхании" (12+)
11.30 События
11.45 Х/ф "Старик Хоттабыч"
13.15 Х/ф "Укротительница тигров" (6+)
14.30 События
14.50 Х/ф "Укротительница тигров" (6+)
15.25 Муз/ф "Легенды ВИА" (6+)
17.05 Х/ф "Папа напрокат" (12+)
21.00 События
21.20 Приют комедиантов (12+)
23.15 Х/ф "Без компромиссов" (16+)

Детский

7.30 М/ф "Варежка"
7.40 М/ф "Великан–эгоист"
7.50 М/ф "Великая битва слона с китом" (6+)
8.00, 14.00, 21.00 М/с "Гладиаторы" (6+)
8.20, 8.50 М/с "Белка и Стрелка. Озорная семейка"
8.30, 14.30, 21.30 М/с "Страна эльфов" (12+)
9.00, 15.00, 22.10 М/с "Мой друг–Марсианин" (6+)
9.25, 15.30, 22.30 М/с "Машины сказки" (6+)
9.50, 15.50 М/с "Муравьишки"
10.00, 17.00 М/с "Городские герои"
10.30, 16.25, 17.25 М/с "Смешарики"
11.00, 18.00 М/с "Парк "Галактика" (12+)
11.30, 18.30 М/с "Письма от Феликса"
11.40, 18.40 М/с "Леонардо"
12.00, 19.00 М/с "Друзья ангелов" (6+)
13.00, 20.00 М/с "Зверята"
13.30 М/ф "Бездомные домовые"
13.40 М/ф "Василек"
13.50 М/ф "Бравый инспектор Мамочкин"
16.00, 23.00 М/с "Школа секретных агентов" (12+)
20.30 М/ф "Винни–Пух"
20.40 М/ф "Винни–Пух идет в гости"
20.50 М/ф "А вдруг получится!.."

Культура

6.30 Телеканал "Евроньюс"
10.00 "Обыкновенный концерт с Эдуардом Эфировым"
10.35 Х/ф "Таежная повесть"
12.15 Больше, чем любовь. Виктор Астафьев и Мария Корякина
12.55 "Любовь и страсть, и всякое другое..."
13.25 Россия, любовь моя!
13.50 Д/ф "Загадочные ракообразные"
14.45 Д/с "Сигналы точного времени"
15.15 Детский хор России, Валерий Гергиев и симфонический оркестр Мариинского театра
16.40 Д/ф "Застава Ильича". Исправленному не верить"
17.20 Х/ф "Застава Ильича"
20.35 Светлана Безродная и "Вивальди–оркестр"
22.10 Д/с "Самая знаменитая и почти незнакомая. Елена Образцова"
22.55 Х/ф "Шарада"

Домашний

7.00 "Джейми: обед за 30 минут" (16+)
8.00 Полезное утро (16+)
8.30 М/ф
9.05 Мелодрама "Сага о Форсайтах" (16+)
11.55 Мелодрама "Если наступит завтра" (16+)
18.00 Д/ф "Своя правда" (16+)
19.00 Комедия "Каникулы строгого режима" (16+)
21.55 "Гардероб навылет" (16+)
23.00 "Одна за всех" (16+)
23.30 Мелодрама "Там, где живёт любовь..." (16+)

СТС

6.00 М/ф
7.40 М/с "Пингвинёнок Пороро" (6+)
8.00 М/с "Пакман в мире привидений" (6+)
8.30 М/с "Радужная рыбка" (6+)
9.00 М/ф "Лесная братва" (16+)
10.30 М/ф "Би Муви. Медовый заговор" (6+)
12.10 М/ф "Облачно, возможны осадки в виде фрикаделек" (16+)
13.45 Шоу "Уральских пельменей" (16+)
16.00 "6 кадров" (16+)
16.30 Шоу "Уральских пельменей" (16+)
17.25 М/ф "Мадагаскар" (16+)
19.00 М/ф "Мадагаскар–2. Побег в Африку" (16+)
20.35 "Хроники Нарнии" (16+)
23.20 Шоу "Уральских пельменей" (16+)

EuroSport

12.30 Автоспорт. Мировая серия Рено. Обзор
13.00 Автоспорт. Автомобили WTCC. Журнал
13.25 Автоспорт. Мой WTCC. Хонда. Журнал
13.30 Спорт и Компания. Порше Штутгарт. Журнал
13.35 Велоспорт. Льеж — Бастонь — Льеж
15.00, 21.00 Вот это да! Апрельский спецвыпуск
16.00 Конный спорт. Время скачек. Сидней. Журнал
16.15 Теннис. Матс–пойнт. Журнал
16.45 Снукер. Чемпионат мира в Шеффилде. 1/4 финала
18.00, 22.15 Снукер. Чемпионат мира в Шеффилде. 1/2 финала
22.00 Теннис. Журнал

Спорт

7.00, 7.30, 8.00, 8.30 "Моя планета"
9.00, 14.30, 18.30 Большой спорт
9.20 "Моя рыбалка"
10.00 "Язь против еды"
10.25 "Рейтинг Баженова" (16+)
10.55 Х/ф "СМЕРШ" (16+)
14.55 Баскетбол. Единая лига ВТБ. 1/8 финала. "Астана" (Казахстан)–"Нижний Новгород" (Россия). Прямая трансляция
16.45 Х/ф "Позывной "Стая" (16+)
18.55 Хоккей. Евротур. "Шведские хоккейные игры". Россия–Финляндия. Прямая трансляция
21.15 Х/ф "Охотники за караванами" (16+)

Охота и рыбалка

7.30 На охотничьей тропе. (16+)
8.00 Сезон охоты. (16+)
8.30 Мотолодки. (16+)
9.00 Охота с луком. (16+)
9.30 Охота с Баком Макнили. (16+)
9.50 Рыбалка в Нижнем Прикамье. (12+)
10.20 Прикладная ихтиология. (12+)
10.50 Меткий выстрел. (16+)
11.15 Исландские охоты. (16+)
12.10 Карпфишинг. (12+)
12.40 Охота без оружия. (16+)
13.10 Прикладная ихтиология. (12+)
13.40 "Радзишевский и К" в поисках рыбацкого счастья. (12+)
14.10 В мире рыбалки. (12+)
14.35 Охота и рыбалка в Якутии. (16+)
15.15 Особенности охоты на Руси. (16+)
15.45 Рыболовное шоу с Мэттом Уотсоном. (12+)
16.10 Трофеи. (16+)
16.40 По рекам России. (12+)
17.10 Гиганты речных глубин. (12+)
18.00 "Радзишевский и К" в поисках рыбацкого счастья. (12+)
18.30 Сезон охоты. (16+)
19.00 Карпфишинг. (12+)
19.30 Следопыт. (12+)
20.00 Планета рыбака. (12+)
20.30 В Индийском океане... (12+)
21.00 В мире рыбалки. (12+)
21.30 Особенности охоты на Руси. (16+)
22.00 Охота с луком. (16+)
22.30 Мотолодки. (16+)
23.00 Меткий выстрел. (16+)

Ретро

8.00 Вас приглашает С. Ротару (12+)
9.15 Х/ф "Всадник без головы" (6+)
10.50, 11.35 "Живая история" (16+)
12.20 Х/ф "Королевская свадьба" (12+)
13.55, 20.00, 22.40 Х/ф "Музыкальная история" (12+)
14.00 "Театр + TV" (12+)
15.05 "Вернисаж Ильи Резника" (12+)
16.50, 22.45 "Намедни 1961–1991" (12+)
17.30, 23.25 "Утренняя почта" (12+)
18.00 Х/ф "Игра в четыре руки" (16+)
19.35 Концерт Владимира Кузьмина (12+)
20.05, 21.35 Новогодний "Голубой огонек" (12+)

Усадьба

7.30, 17.05 ТОП–10. (12+)
8.00 Коллекция идей. (12+)
8.10, 14.30 Секреты стиля. (12+)
8.40, 21.10 Дворовый десант. (12+)
9.00 Пруды. (12+)
9.30, 16.35 Проект мечты. (12+)
10.00 Дом в XXI веке. (12+)
10.25 Цветочные истории. (12+)
10.40 Мастер. (12+)
11.10 Красиво жить. (12+)
11.40 Особый вкус. (12+)
12.10, 18.05 Удивительные обитатели сада.
12.35 Огородные вредители. (12+)
13.05 Дачная экзотика. (6+)
13.35 Усадьбы будущего. (12+)
14.05 Среда обитания. (16+)
15.00 Дачный сезон. (12+)
15.20 Мир садовода. (12+)
16.20 Подворье. (12+)
17.35 Побег из города. (12+)
18.30 Домашняя экспертиза. (12+)
19.00 Тот, кто ищет... (12+)
19.25 Приглашайте в гости. (12+)
19.40 Я–фермер. (12+)
20.10 Грядка. (12+)
20.40 Мир русской усадьбы.
21.30 Тихая охота. (12+)
22.00 Ландшафтный дизайн. (12+)
22.30 Интерьерные превращения. (12+)
22.55 Дачные радости. (12+)

5 канал

5.55 М/ф
9.30 М/ф "Сказка о золотом петушке"
10.00, 18.30 Сейчас
10.10 "Доброе утро"
11.50 Комедия "Первый парень" (12+)
13.25 Комедия "Щедрое лето" (12+)
14.55 Комедия "Яблоко раздора" (12+)
16.40 Т/с "Убойная сила" (16+)

Звезда

6.00 Х/ф "Цирк"
7.50 Х/ф "Волшебная сила"
8.55 Х/ф "Отпуск за свой счет"
11.35 Т/с "Турецкий гамбит" (16+)
13.00 Новости дня
13.10 Т/с "Турецкий гамбит" (16+)
15.50 Д/с "Крылья России" (6+)
18.00 Новости дня
18.10 Д/с "Крылья России" (6+)
19.15 Х/ф "Вокзал для двоих" (12+)
21.55 Х/ф "Девушка с гитарой"
23.40 Х/ф "Любимая женщина механика Гаврилова"

Рус. иллюзион

7.20 Х/ф "Однажды двадцать лет спустя" (12+)
8.40 Х/ф "Не скажу" (16+)
10.35 Х/ф "Метеоидиот" (16+)
12.15 Х/ф "Па" (16+)
13.55 Х/ф "Свадьба" (16+)
15.55 Х/ф "Ирония удачи" (16+)
17.30 Х/ф "Мечта" (12+)
19.35 Х/ф "ХЭЛП МИ" (16+)
21.05 Х/ф "Здравствуйте, я ваша тётя!" (6+)
22.50 Х/ф "Дикарка" (12+)

Rambler+ОТВ

6.00, 7.00, 21.00, 22.50, 23.25 "События". (16+)
6.35 "Патрульный участок". (16+)
6.55, 10.25, 13.55, 15.20, 16.55, 18.40, 22.25 "Погода на "ОТВ". (6+)
7.30 М/ф. (6+)
9.05 М/с "Барби и Хрустальный Замок". (6+)
10.30 "Кабинет министров". (16+)
10.45 "Вестник евразийской молодежи". (16+)
11.00 Драма "Асса". (16+)
14.00 Комедия "Где находится нофелет?". (16+)
15.25 "Одиноким предоставляется общежитие". (16+)
17.00 Концерт Л. Агутина и А. Варум "Еще раз про любовь". (12+)
18.45 "Урал. Третий тайм". (12+)
19.15 Сериал "Склифосовский". (16+)
21.10 Мелодрама "Дамы приглашают кавалеров". (16+)
22.30 "День весны и труда. Праздничная демонстрация в Екатеринбурге". (16+)
22.45 "Остаться в живых". Фильм о фильме–6. (16+)

РАСПОРЯЖЕНИЕ администрации Кушвинского городского округа
№ 95 от 23.04.2014 г.

Об объявлении конкурса на замещение вакантной должности директора муниципального унитарного предприятия КГО "Управляющая компания "Город"

Руководствуясь Федеральным законом от 14 ноября 2002 г. № 161-ФЗ "О государственных и муниципальных унитарных предприятиях", Федеральным законом от 06.10.2003 № 131-ФЗ "Об общих принципах организации местного самоуправления в Российской Федерации", Уставом Кушвинского городского округа, Положением "Об утверждении Порядка назначения и оплаты руководителей муниципальных унитарных предприятий Кушвинского городского округа" утвержденное постановлением администрации от 24.01.2011 г. № 13:

1. Объявить конкурс на замещение вакантной должности директора муниципального унитарного предприятия Кушвинского городского округа "Управляющая компания "Город";

2. Создать конкурсную комиссию по проведению конкурса на замещение вакантной должности директора муниципального унитарного предприятия Кушвинского городского округа "Управляющая компания "Город" в составе:

Председатель комиссии:

Слепухин М.В. - глава администрации Кушвинского городского округа,

Секретарь комиссии:

Кольцов С.Ю. - ведущий специалист комитета по управлению муниципальным имуществом Кушвинского городского округа,

Члены комиссии:

Трофимов Д.Ю.- первый заместитель главы администрации Кушвинского городского округа;

Куценко Е.Г.- председатель комитета по управлению муниципальным имуществом Кушвинского городского округа;

Божко А.В.- начальник правового управления администрации Кушвинского городского округа;

Кузовникова С.Л.- начальник организационного отдела администрации Кушвинского городского округа.

3. Конкурс провести 22 мая 2014 года в форме конкурса документов и индивидуального собеседования в 11-00 часов в актовом зале администрации Кушвинского городского округа по адресу: ул. Красноармейская, 16, г. Кушва.

4. Квалификационные требования, предъявляемые к вакантной должности директора муниципального унитарного предприятия Кушвинского городского округа "Управляющая компания "Город";

- гражданство Российской Федерации;

- высшее профессиональное образование;

-опыт работы на руководящей должности не менее одного года;

-знание Конституции Российской Федерации, Устава Свердловской области, Устава Кушвинского городского округа, а также федеральных законов, иных нормативных правовых актов Российской Федерации, законов Свердловской области;

5. Кандидат для участия в конкурсе представляет:

а) личное заявление на участие в конкурсе;

б) собственноручно заполненную и подписанную анкету и фотографию;

в) копию паспорта или заменяющего его документа (соответствующий документ предъявляется лично по прибытии на конкурс);

г) документы, подтверждающие необходимое профессиональное образование, стаж работы и квалификацию:

- копию трудовой книжки или иные документы, подтверждающие трудовую (служебную) деятельность гражданина;

6. Прием заявлений на участие в конкурсе закончить 15 мая 2014 года.

Прием документов на конкурс осуществляется в комитете по управлению муниципальным имуществом Кушвинского городского округа в кабинете № 15 в здании администрации Кушвинского городского округа по адресу: ул. Красноармейская, 16, г. Кушва, с 8-00 до 13-00 и с 14-00 до 16-00 в рабочие дни (тел. 2-42-74, 2-49-07).

7. Решение комиссии о результатах конкурса довести до претендентов в течение двух недель после завершения конкурса.

Результат конкурса опубликовать в газете "Кушвинский рабочий".

8. Опубликовать настоящее распоряжение в газете "Кушвинский рабочий" 24 апреля 2014 года.

Глава администрации городского округа М.В. СЛЕПУХИН

За содержание и изменения в программе ТВ редакция ответственности не несет.

Внимание!

ООО "Городская объединенная компания", просит председателей совета многоквартирных домов, не получивших годовые отчеты за 2013 год, срочно подойти в управляющую компанию, по адресу: улица Республики, д.1а, кабинет 2.

2014-й – Год Культуры

От избы-читальни...

Приглашаем вас
30 апреля в 12 часов
в Центральную городскую библиотеку на VIII Татищевские (малые) краеведческие чтения по теме:
"От избы-читальни до современной библиотеки"

Татищевские чтения проводятся в рамках Года культуры, областного межведомственного культурного проекта "Открытая книга" и приурочены к 100-летию Центральной городской библиотеки.

На Татищевских чтениях прозвучат выступления по темам:

- От избы-читальни до современной библиотеки,
- "Он в книжном море - навигатор" (о библиотекарях),
- Книга, оставившая след в твоей душе,
- "Моя родина там, где моя библиотека".

С 1 января по 1 апреля проводился литературный конкурс "Волшебный мир библиотеки". Итоги конкурса будут подведены на Татищевских чтениях.

Приглашаем специалистов библиотечного дела, педагогов образовательных учреждений, работников архивов, учащихся ОУ и всех желающих, кто любит свой край и неравнодушен к его истории.

Ждем Вас по адресу: г. Кушва, ул. Фадеевых, 20, Центральная городская библиотека.

Новости Пенсионного фонда

Стоимость набора социальных услуг выросла до 881 рубля

ОДНОВРЕМЕННО с индексацией ежемесячных денежных выплат (ЕДВ) с 1 апреля 2014 года на 5 процентов увеличилась и сумма средств, которые направляются на предоставление получателю ЕДВ государственной социальной помощи в виде набора социальных услуг.

По закону федеральные льготники, имеющие право на получение социальных услуг, имеют право выбора: получать социальные услуги в натуральной форме или в денежном эквиваленте. При этом законодательство предусматривает замену набора социальных услуг деньгами полностью либо частично.

Так, с 1 апреля 2014 года на оплату предоставления гражданину набора социальных услуг направляется 881 рубль 63 копейки в месяц, в том числе:

- обеспечение необходимыми медикаментами - 679 рублей 5 копеек;
- предоставление путевки на санаторно-курортное лечение для профилактики основных заболеваний - 105 рублей 5 копеек;
- бесплатный проезд на пригородном железнодорожном транспорте, а также на междугородном транспорте к месту лечения и обратно - 97 рублей 53 копейки.

Если вы уже подавали заявление об отказе от получения НСУ в натуральной форме и хотите получать денежный эквивалент и в последующие годы, вам нет необходимости обращаться в Пенсионный фонд до тех пор, пока вы не измените своего решения.

Если же вы поменяли свое решение и хотите с 1 января следующего года опять воспользоваться набором социальных услуг или право на их получение появилось у вас впервые, то до 1 октября нужно подать заявление в Пенсионный фонд.

1 канал

6.00 Новости (12+)
6.10 Х/ф "Фиктивный брак" (16+)
6.40 Х/ф "Золотой теленок" (12+)
10.00 Новости (12+)
10.15 Пока все дома (6+)
11.00 К юбилею актера. "Леонид Каневский. Непереводимая игра слов" (12+)
12.00 Новости (12+)
12.15 Т/с "1001" (12+)
15.50 "Большая разница". Фестиваль пародий (12+)
18.00 Вечерние новости (12+)
18.15 "Большая разница". Фестиваль пародий (12+)
21.00 Время (12+)
21.20 Сегодня вечером (16+)
23.05 Х/ф "Король говорит!" (16+)

Россия

5.10 Х/ф "Экипаж"
8.05 Х/ф "Родня"
10.05 Х/ф "Она не могла иначе" (12+)
14.00 Вести
14.20 Х/ф "Майский дождь" (12+)
16.10 "Кривое зеркало" (16+)
18.05 Юбилейный концерт Юрия Антонова
20.00 Вести
20.35 Х/ф "Врачиха" (12+)
00.25 Х/ф "Безумно влюбленный" (16+)

НТВ

6.20 Т/с "Мамочка, я киллера люблю" (16+)
8.00 Сегодня
8.15 Т/с "Мамочка, я киллера люблю" (16+)
10.00 Сегодня
10.20 Т/с "Мамочка, я киллера люблю" (16+)
13.00 Сегодня
13.25 Т/с "Тихая охота" (16+)
19.00 Сегодня
19.20 Т/с "Тихая охота" (16+)
23.10 Боевик "Поцелуй в голову" (16+)

ТНТ

7.30 М/с "Бен 10: Омниверс" (12+)
7.55 М/с "Губка Боб квадратные штаны" (12+)
8.20 М/с "Турбо-Агент Дадли" (12+)
9.00 "Дом-2. Lite" (16+)
10.00 "Комеди Клаб" (16+)
23.00 "Дом-2. Город любви" (16+)

ТВ-3

6.00 М/ф
9.00 Т/с "Атлантида" (12+)
21.00 Х/ф "Индиана Джонс и Королевство хрустального черепа" (12+)
23.30 Х/ф "Джона Хекс" (16+)

ТВЦ

5.55 Х/ф "Достояние республики" (12+)
8.20 Православная энциклопедия (6+)
8.50 Х/ф "Марья-искусница" (6+)
10.05 "Простые сложности" (12+)
10.40 "Добро пожаловать домой!" (6+)
11.30 События
11.45 Д/ф "Леонид Каневский. Безнадёжный счастливчик" (12+)
12.35 Х/ф "Кремень" (16+)
14.30 События
14.50 Х/ф "Кремень" (16+)
16.50 Х/ф "Кремень. Освобождение" (16+)
21.00 События
21.20 Д/ф "Украина. Вторая Гражданская?" (16+)
22.05 Т/с "Инспектор Линли" (12+)

Детский

7.30 М/ф "Бездомные домовые"
7.40 М/ф "Василек"
7.50 М/ф "Бравый инспектор Мамочкин"
8.00, 14.00, 21.00 М/с "Гладиаторы" (6+)
8.20, 8.50 М/с "Белка и Стрелка. Озорная семейка"
8.30, 14.30, 21.30 М/с "Страна эльфов" (12+)
9.00, 15.00 М/с "Мой друг-Марсианин" (6+)
9.30, 15.30, 22.30 М/с "Машины сказки" (6+)
9.50, 16.25 М/с "Мурравьишки"
10.00, 17.00 "Новый ЗанзиБар" (6+)
10.25, 17.25 М/с "Мурравьишки"
11.00, 18.00 М/с "Парк "Галактика" (12+)
11.30, 18.30 М/с "Письма от Феликса"
11.40, 18.40 М/с "Леонардо"
12.00, 19.00 М/с "Друзья ангелов" (6+)
13.00, 20.00 М/с "Зверята"
13.30 М/ф "Винни-Пух"
13.40 М/ф "Винни-Пух идет в гости"
13.50 М/ф "А вдруг получится!"
16.00, 23.00 М/с "Школа секретных агентов" (12+)
16.30 М/с "Гора самоцветов"
20.30 М/ф "Винни-Пух"
20.50 М/ф "Ай-ай-ай"
22.00 "Girls only" (6+)

Культура

6.30 Телеканал "Евроньюс"
10.00 Новости культуры
10.20 Х/ф "Обыкновенное чудо"
11.55 "Мой серебряный шар. Эраст Гарин"
12.45 "Театральные байки"
13.25 "Пешком...". Москва посольская
13.50 Д/ф "Удивительный мир моллюсков"
14.45 Д/с "Сигналы точного времени"
15.20 Д/ф "Начать жизнь сначала. Непридуманная история"
17.00 Искатели "Загадочные обитатели "Площади Революции"
17.50 Д/ф "Неслучайный вальс"
18.25 "Романтика романса". Марку Фрадкину посвящается...
19.40 Д/ф "Кирилл Лавров. Прожить достойно"
20.20 Х/ф "Верьте мне, люди"
22.10 Д/с "Самая знаменитая и почти незнакомая. Елена Образцова"
22.50 Х/ф "На исходе дня"

Домашний

7.00 "Джейми: обед за 30 минут" (16+)
8.00 Полезное утро
8.30 М/ф
9.50 Мелодрама "Сага о Форсайтах" (16+)
12.40 Мелодрама "Возвращение в Эдем" (16+)
18.00 Д/ф "Своя правда" (16+)
19.00 Мелодрама "Любовница" (16+)
22.15 "Меня предали". Дайджест (16+)
23.00 "Одна за всех" (16+)
23.30 Мелодрама "Время счастья" (16+)

СТС

6.00 М/ф
7.40 М/с "Пингвинёнок Пороро" (6+)
8.00 М/с "Пакман в мире привидений" (6+)
8.30 М/с "Радужная рыбка" (6+)
9.00 М/с "Том и Джерри" (6+)
9.25 М/ф "Смывайся!" (16+)
10.55 М/ф "Облачно, возможны осадки в виде фрикаделек" (16+)
12.30 Комедия "Рыцарь Камелота" (16+)
14.15 Комедия "Флаббер-попрыгунчик" (16+)
16.00 "6 кадров" (16+)
16.30 М/ф "Мадагаскар" (16+)
18.05 М/ф "Мадагаскар-2. Побег в Африку" (16+)
19.40 М/ф "Страстный Мадагаскар" (16+)
20.05 М/ф "Мадагаскар-3" (16+)
21.45 Комедия "Джунгли" (16+)
23.20 Комедия "Очень плохая училка" (18+)

EuroSport

12.30 Теннис. Матс-пойнт. Журнал
13.00, 15.00, 19.30 Снукер. Чемпионат мира в Шеффилде. 1/2 финала
18.00 Велоспорт. Тур Турции. Этап 6
22.30 Конный спорт. Время скачек. Сидней. Журнал
22.45 Конный спорт. Кубок наций FEI. Люммен

Спорт

7.00, 7.30, 8.00, 8.30 "Моя планета"
9.00, 14.30 Большой спорт
9.20 "Моя рыбалка"
10.05 "Язь против еды"
10.35 "Рейтинг Баженова". (16+)
11.05 Х/ф "Охотники за караванами" (16+)
14.55 Баскетбол. Единая лига ВТБ. 1/8 финала. "Спартак" (Санкт-Петербург)-"Триумф" (Люберцы). Прямая трансляция
16.45 Х/ф "Позывной "Стая" (16+)
18.40 "Освободители"
21.20 Х/ф "Операция "Горгона" (16+)

Охота и рыбалка

7.30 В мире рыбалки. (12+)
7.55 Особенности охоты на Руси. (16+)
8.25 Охота и рыбалка в Якутии. (16+)
9.05 Школа нахлыста Ника Харта. (12+)
9.40 Охота с Баком Макнили. (16+)
10.00 Оружейные дома Европы. (16+)
10.30 Меткий выстрел. (16+)
10.55 Я и моя собака. (16+)
11.25 Большой троллинг. (12+)
11.55 Советы бывалых. (12+)
12.10 Кухня с Сержем Марковичем. (12+)
12.25 По рекам России. (12+)
12.55 Гиганты речных глубин. (12+)
13.45 "Радзишевский и К" в поисках рыбацкого счастья. (12+)
14.15 Охота в горах Алтая. (16+)
14.45 Сезон охоты. (16+)
15.15 Вкусная рыбалка. (12+)
16.05 Трофеи. (16+)
16.35 Следопыт. (12+)
17.05 Планета рыбака. (12+)
17.35 В Индийском океане... (12+)
18.05 В мире рыбалки. (12+)
18.30 Особенности охоты на Руси. (16+)
19.00 Советы бывалых. (12+)
19.15 Кухня с Сержем Марковичем. (12+)
19.30 Охота в Уругвае. (16+)
20.20 Рыболовные путешествия. (12+)
21.15 Мастер-класс. (16+)
21.30 Сезон охоты. (16+)
22.00 Я и моя собака. (16+)
22.30 Рыболовные уроки Кевина Грина. (12+)
23.05 Меткий выстрел. (16+)

Ретро

8.00 "Театр + TV" (12+)
9.05 "Вернисаж Ильи Резника" (12+)
10.50, 16.45, 22.50 "Намедни 1961-1991" (12+)
11.30, 17.25, 23.40 "Утренняя почта" (12+)
12.00 Х/ф "Игра в четыре руки" (16+)
13.35 Концерт Владимира Кузьмина (12+)
14.00, 16.40 Х/ф "Музыкальная история" (12+)
14.05, 15.35 Новогодний "Голубой огонек" (12+)
17.55 Х/ф "История любви и ножей" (16+)
19.40 Т/ф "Дорога. Покорители гор" (6+)
20.00 "Вокруг смеха" (12+)
21.30 Х/ф "Шестой" (6+)

Усадьба

7.30, 17.05 ТОП-10. (12+)
8.05 Среда обитания. (16+)
8.30 Секреты стиля. (12+)
9.00 Дачный сезон. (12+)
9.20 Мир садовода. (12+)
10.20, 22.45 Подворье. (12+)
10.35, 16.35 Проект мечты. (12+)
11.05, 18.35 Лавки чудес. (12+)
11.35 Осторожно, злая собака. (12+)
12.05 Красиво жить. (12+)
12.35 Огородные вредители. (12+)
13.05 Дачная экзотика. (6+)
13.35 Усадьбы будущего. (12+)
14.05 Тот, кто ищет... (12+)
14.30 Приглашайте в гости. (12+)
14.45 Я-фермер. (12+)
15.15 Грядка. (12+)
15.45 Мир русской усадьбы.
16.15 Дворовый десант. (12+)
17.35 Дома архитекторов в Израиле. (12+)
18.05 Ремонт для начинающих. (16+)
19.05 Тихая охота. (12+)
19.35 Ландшафтный дизайн. (12+)
20.05 Интерьерные превращения. (12+)
20.30, 21.30 Дачные радости. (12+)
21.00 Зеленая аптека. (12+)
21.45 Лучки-пучки. (12+)
22.15 10 самых больших ошибок. (16+)
23.00 Чудеса, диковины и сокровища. (12+)

5 канал

6.00 М/ф
9.30 М/ф "Сказка о мертвой царевне и о семи богатырях"
10.00, 18.30 Сейчас
10.10 Т/с "Кортик" (6+)
14.25 Т/с "Бронзовая птица" (12+)
18.40 Т/с "Убойная сила" (16+)

Звезда

6.00 Х/ф "Свинарка и пастух"
7.45 М/ф
9.30 Х/ф "Гангстеры в океане" (16+)
12.05 Т/с "Медвежья охота" (16+)
13.00 Новости дня
13.10 Т/с "Медвежья охота" (16+)
15.50 Д/с "Крылья России" (6+)
18.00 Новости дня
18.10 Д/с "Крылья России" (6+)
19.15 Т/с "Большая перемена"
00.30 Х/ф "Начальник Чукотки"

Рус. иллюзион

7.35 Х/ф "Па" (16+)
9.05 Х/ф "Свадьба" (16+)
11.10 Х/ф "Ирония удачи" (16+)
12.45 Х/ф "Мечта" (12+)
14.45 Х/ф "ХЭЛП МИ" (16+)
16.15 Х/ф "Здравствуйте, я ваша тётя!" (6+)
18.00 Х/ф "Дикарка" (12+)
19.45 Х/ф "Игра" (12+)
21.25 Х/ф "Отцы и деды" (12+)
22.50 Х/ф "Жара" (16+)

Rambler+ОТВ

6.00 Д/ф "Строительная зона". (16+)
6.35 "Патрульный участок". (16+)
6.55, 17.10, 22.40 "Погода на "ОТВ". (6+)
7.00 М/ф "Синюшкин колодец". (6+)
7.20 Д/ф "Счастье разведчика". (16+)
8.40 "Депутатское расследование". (16+)
9.00 М/с "Барби и Щелкунчик". (6+)
10.15 М/с "Джордж из джунглей". (6+)
11.00 Мелодрама "Призрак оперы". (16+)
13.30 "Остаться в живых". Фильм о фильме – 6. (16+)
17.00 М/ф "Пластилиновая ворона". (6+)
17.15 Сериал "Склифосовский". (16+)
21.00 Комедия "Месть пушистых". (12+)
22.45 "Остаться в живых". (16+)

Уважаемые читатели! В связи с принятием Федерального Закона № 139–ФЗ от 28.06.2012 г. с 1 сентября 2012 года программы передач промаркированы специальными знаками пяти возрастных категорий зрителей: 0+ (от 0 до 6 лет); 6+ (от 6 до 12 лет); 12+ (от 12 до 16 лет); 16+ (от 16 до 18 лет); 18+ (старше 18 лет).

1 канал

6.00 Новости (12+)
6.10 Х/ф "Орел и решка" (12+)
8.00 Играй, гармонь любимая! (12+)
8.45 М/с "Смешарики. Новые приключения"
9.00 Умницы и умники (12+)
9.45 Слово пастыря (12+)
10.00 Новости (12+)
10.15 Пока все дома (12+)
11.00 К 90–летию актера. "Донатас Банионис. Бархатный сезон" (12+)
12.00 Новости (12+)
12.15 Т/с "Редкая группа крови" (16+)
18.00 Вечерние новости (12+)
18.15 Т/с "Редкая группа крови" (16+)
21.00 Время (12+)
21.20 Сегодня вечером (16+)
23.00 Х/ф "Парфюмер" (16+)

Россия

6.35 "Сельское утро"
7.05 "Диалоги о животных"
8.00 Вести
8.20 "Военная программа"
8.50 "Планета собак"
9.25 "Субботник"
10.05 "Х/ф "Редкие люди. Нганасаны". "Азербайджан"
11.00 Вести
11.20 Х/ф "Поговори со мною о любви" (12+)
14.00 Вести
14.30 Х/ф "Поговори со мною о любви" (12+)
15.35 "Субботний вечер"
17.50 "Юрмала" (12+)
20.00 Вести
20.35 Х/ф "Акула" (12+)
00.25 Х/ф "Блеф" (16+)

НТВ

6.00 Т/с "Улицы разбитых фонарей" (16+)
8.00 Сегодня
8.15 Лотерея "Золотой ключ"
8.45 Их нравы
9.25 "Готовим с Алексеем Зиминым"
10.00 Сегодня
10.20 Главная дорога (16+)
11.05 Своя игра
12.00 Квартирный вопрос
13.00 Сегодня
13.25 Т/с "Тихая охота" (16+)
19.00 Сегодня
19.20 Т/с "Тихая охота" (16+)
23.10 Всенародная премия "Шансон года–2014" (16+)

ТНТ

7.40 М/с "Слагтерра" (12+)
8.05 М/с "Бен 10: Омниверс" (12+)
8.30 М/с "Скан–Ту–Гоу" (12+)
9.00 "Дом–2. Lite" (16+)
10.00 "Два с половиной повара. Открытая кухня" (12+)
10.30 "Фэшн терапия" (16+)
11.00 "Школа ремонта". Программа (12+)
12.00 "Такое Кино!" (16+)
12.30 "Холостяк" (16+)
14.00 "Холостяк. Постшоу "Чего хотят мужчины" (16+)
14.30 Т/с "Дружба народов" (16+)
23.00 "Дом–2. Город любви" (16+)

ТВ-3

6.00 М/ф
8.30 Х/ф "Майская ночь, или Утопленница"
9.45 Х/ф "Освободите Вилли" (6+)
12.00 Х/ф "Остров сокровищ" (12+)
15.30 Х/ф "Корабль–призрак" (16+)
17.15 Х/ф "Медальон" (12+)
19.00 Х/ф "Шерлок Холмс" (12+)
21.30 Х/ф "Престиж" (16+)
00.00 Т/с "Атлантида" (12+)

ТВЦ

6.25 АБВГДейка
6.50 Д/ф "Звериная семья: зверские детишки" (12+)
7.40 Х/ф "Старик Хоттабыч"
9.10 Х/ф "Разрешите тебя поцеловать" (16+)
11.00 Х/ф "Разрешите тебя поцеловать... снова" (16+)
11.30 События
11.45 Х/ф "Разрешите тебя поцеловать... снова" (16+)
14.30 События
14.45 Х/ф "Разрешите тебя поцеловать... на свадьбе" (16+)
15.35 Х/ф "Колечко с бирюзой" (12+)
19.05 Х/ф "Сибиряк" (12+)
21.00 События
21.20 Т/с "Отец Браун" (16+)
23.10 "Временно доступен". Сергей Минаев (16+)

Детский

7.30, 13.30 М/ф "Винни–Пух"
7.40 М/ф "Винни–Пух идет в гости"
7.50 М/ф "А вдруг получится!"
7.55, 14.00, 21.00 М/с "Гладиаторы" (6+)
8.20, 16.25 М/с "Муравьишки"
8.25, 14.30 М/с "Страна эльфов" (12+)
8.50 М/с "Белка и Стрелка. Озорная семейка"
9.00 М/с "Мой друг–Марсианин" (6+)
9.25, 15.30 М/с "Машины сказки" (6+)
10.00, 17.00 М/с "Городские герои"
10.30, 17.25 М/с "Смешарики"
11.00, 18.00 М/с "Парк "Галактика" (12+)
11.30, 18.30 М/с "Письма от Феликса"
11.40, 18.40 М/с "Леонардо"
12.00, 19.00 М/с "Друзья ангелов" (6+)
13.00, 20.00 М/с "Зверята"
13.50 М/ф "Ай–ай–ай"
15.00 "Girls only" (6+)
16.00, 23.00 М/с "Школа секретных агентов" (12+)
16.30 М/с "Гора самоцветов"
20.30 М/ф "Веселая карусель"
20.50 М/ф "Волчок" (6+)
21.30 Х/ф "Банда Ольсена: Нефтяная вендетта" (12+)

Культура

6.30 Телеканал "Евроньюс"
10.00 "Обыкновенный концерт с Эдуардом Эфировым"
10.35 Х/ф "Семеро смелых"
12.05 Легенды мирового кино. Сергей Герасимов
12.35 Большая семья. Наталья Крачковская
13.30 Пряничный домик "Русская гармонь"
14.00 Д/с "Севастопольские рассказы. Путешествие в историю с Игорем Золотовицким"
14.45 Д/с "Сигналы точного времени"
15.15 "Шлягеры уходящего века"
16.05 Цирк "Массимо"
17.00 "Романтика романса"
19.25 Д/ф "Дубровник. Крепость, открытая для мира"
19.45 Станислав Говорухин "Школа современной пьесы"
20.55 Х/ф "Вертикаль"
22.10 Д/с "Самая знаменитая и почти незнакомая. Елена Образцова"
22.55 Спектакль "Шведская спичка"

Домашний

7.00 "Джейми: обед за 30 минут" (16+)
8.00 Полезное утро (16+)
8.30 М/ф
8.55 Мелодрама "Сага о Форсайтах" (16+)
11.50 Мелодрама "Гордость и предубеждение" (16+)
18.00 Д/ф "Своя правда" (16+)
19.00 Т/с "Великолепный век" (16+)
22.50 "Одна за всех" (16+)
23.30 Мелодрама "Исчезновение" (16+)

СТС

6.00 М/ф
7.35 М/с "Пингвинёнок Пороро" (6+)
7.55 М/с "Робокар Поли и его друзья" (6+)
8.30 М/с "Радужная рыбка" (6+)
9.00 М/с "Русалочка" (6+)
9.30 М/с "Том и Джерри" (6+)
9.40 М/ф "Сезон охоты" (16+)
11.15 М/ф "Спирит–душа прерий" (6+)
12.40 Комедия "Флаббер–попрыгунчик" (16+)
14.25 М/ф "Дорога на Эльдорадо" (16+)
16.00 М/с "Смешарики 3D. Смешалости"
16.05 М/ф "Страстный Мадагаскар" (16+)
16.30 Комедия "Джунгли" (16+)
18.05 М/ф "Мадагаскар–3" (16+)
19.45 М/ф "Храбрая сердцем" (16+)
21.25 Х/ф "Реальная сказка" (16+)
23.25 Шоу "Уральских пельменей" (16+)

EuroSport

12.30, 15.00, 19.30 Снукер. Чемпионат мира в Шеффилде. 1/2 финала
18.00 Автоспорт. Auto GP. Хунгароринг. Гонка 1
18.30 Автоспорт. Чемпионат мира WTCC. Хунгароринг. Квалификация
22.30 Автоспорт. Чемпионат мира по гонкам на выносливость. Спа

Спорт

7.00 Смешанные единоборства. BELLATOR. Андрей Корешков (Россия) против Сэма Арапезы (США). Прямая трансляция из США
9.30, 14.30, 19.25 Большой спорт
9.55 "Диалоги о рыбалке"
10.25 "В мире животных"
10.55 Х/ф "Путь" (16+)
13.00 "24 кадра" (16+)
13.30 "Наука на колесах"
14.00 "Рейтинг Баженова" (16+)
14.55 Баскетбол. Единая лига ВТБ. 1/8 финала. "Локомотив–Кубань" (Краснодар)–"Красный Октябрь" (Волгоград). Прямая трансляция
16.45 Х/ф "Позывной "Стая" (16+)
18.30 "Освободители"
19.55 Хоккей. Евротур. "Шведские хоккейные игры". Россия–Швеция. Прямая трансляция
22.15 Х/ф "Земляк" (16+)

Охота и рыбалка

7.25 Рыбалка на каяке с Джимом Сэммонсом. (12+)
7.45 В Индийском океане... (12+)
8.15 Вкусная рыбалка. (12+)
9.05 Трофеи. (16+)
9.35 На охотничьей тропе. (16+)
10.05 Мировые рыбалки. (12+)
10.35 В мире рыбалки. (12+)
11.00 Рыболовный гид. (12+)
11.30 Прикладная ихтиология. (12+)
12.00 Байкальская рыбалка– 2014 г. (12+)
12.30 Охота в Уругвае. (16+)
13.20 Охота с Леонидом Костюковым. (16+)
13.50 Меткий выстрел. (16+)
14.15 Я и моя собака. (16+)
14.45 Школа нахлыста Ника Харта. (12+)
15.15 Морская подводная охота. (16+)
15.45 Каяк и рыбалка. (12+)
16.05 Сезон охоты. (16+)
16.35 Оружейные дома Европы. (16+)
17.05 Охота и рыбалка в Якутии. (16+)
17.45 Рыбалка на каяке с Джимом Сэммонсом. (12+)
18.05 Вкусная рыбалка. (12+)
18.55 Охота с луком. (16+)
19.25 Исландские охоты. (16+)
20.20 Рыбалка в Нижнем Прикамье. (12+)
20.50 Байкальская рыбалка– 2014 г. (12+)
21.20 Новинки с выставки. (16+)
21.35 С Чилли на карпа. (12+)
22.10 "Радзишевский и К" в поисках рыбацкого счастья. (12+)
22.40 Рыболовные путешествия. (12+)

Ретро

8.00, 10.40, 22.40 Х/ф "Музыкальная история" (12+)
8.05, 9.35 Новогодний "Голубой огонек" (12+)
10.45, 16.50, 22.45 "Намедни 1961–1991" (12+)
11.25, 17.40, 23.35 "Утренняя почта" (12+)
11.55 Х/ф "История любви и ножей" (16+)
13.40 Т/ф "Дорога. Покорители гор" (6+)
14.00 "Вокруг смеха" (12+)
15.30 Х/ф "Шестой" (6+)
18.10 Х/ф "Ва–банк" (16+)
19.45 Т/ф "Дорога. Бабочка" (6+)
20.00 "Театр + TV" (12+)
21.10 Х/ф "Баламут" (12+)

Усадьба

7.30 ТОП–10. (12+)
8.00, 15.25 Огородные вредители. (12+)
8.30, 18.20 Дачная экзотика. (6+)
9.00, 17.50 Усадьбы будущего. (12+)
9.30, 19.45 Проект мечты. (12+)
10.00, 19.20 Интерьерные превращения. (12+)
10.25, 21.00 Грядка. (12+)
10.55 Лавки чудес. (12+)
11.25 Дома архитекторов в Израиле. (12+)
11.55 Удивительные обитатели сада.
12.20 Красиво жить. (12+)
12.50 Побег из города. (12+)
13.20, 23.20 Сад. (12+)
13.35 Быстрые рецепты. (12+)
13.50, 23.35 Ким спешит на помощь. (16+)
14.15 Дачный сезон. (12+)
14.35, 21.30 Дизайнерский беспредел. (12+)
15.55 Ландшафтный дизайн. (12+)
16.50 Я–фермер. (12+)
17.20 Мастер. (12+)
18.50 Сравнительный анализ. (16+)
20.15 Дом, который построил... (16+)
22.20 Деревянная Россия. (12+)
22.50 Миллион на чердаке. (12+)

5 канал

6.00 М/ф
8.40 М/ф "Сказка о царе Салтане"
9.35 "День ангела"
10.00, 18.30 Сейчас
10.10 Т/с "След" (16+)
18.40 Т/с "Убойная сила" (16+)

Звезда

6.00 Х/ф "Любимая женщина механика Гаврилова"
7.30 Х/ф "Раз, два–горе не беда!"
9.00 "Путешествия дилетанта" с Сергеем Костиным. "Китай. Пекин" (6+)
9.45 Х/ф "Шаг навстречу. Несколько историй веселых и грустных..."
11.15 Х/ф "Начальник Чукотки"
13.00 Новости дня
13.10 Х/ф "Вокзал для двоих"
15.50 Д/с "Крылья России" (6+)
18.00 Новости дня
18.10 Д/с "Крылья России" (6+)
19.15 Х/ф "Ты–мне, я–тебе" (6+)
20.55 Х/ф "Живет такой парень"
22.50 Х/ф "Раз на раз не приходится" (6+)

Рус. иллюзион

6.50 Х/ф "Ирония удачи" (16+)
8.20 Х/ф "Мечта" (12+)
10.25 Х/ф "ХЭЛП МИ" (16+)
11.55 Х/ф "Здравствуйте, я ваша тётя!" (6+)
13.40 Х/ф "Дикарка" (12+)
15.25 Х/ф "Игра" (12+)
17.00 Х/ф "Отцы и деды" (12+)
18.30 Х/ф "Жара" (16+)
20.10 Х/ф "Мужчина в доме" (16+)
21.40 Х/ф "Два дня чудес" (6+)
22.50 Х/ф "Игра" (16+)

Rambler+ОТВ

6.00 Д/ф "Строительная зона". (16+)
6.35, 12.00, 23.55 "Патрульный участок". (16+)
6.55, 8.05, 11.25, 11.55, 12.55, 16.55, 20.55, 23.50 "Погода на "ОТВ". (6+)
7.00 Д/ф "Вкусы города". (16+)
8.10 "Контрольная закупка". (12+)
8.30, 21.00 "События". (16+)
8.50 М/ф "Кот Леопольд". (0+)
10.00 М/ф "Джордж из джунглей". (6+)
11.00 Познавательное шоу "Зоомания". (6+)
11.30 "Все о ЖКХ". (16+)
12.30 "Национальное измерение". (16+)
13.00 "Рецепт". (16+)
13.30 "ДИВС–экспресс". (6+)
13.45 Фильм "Во время пути". (12+)
15.25 М/ф "Жил–был пес". (6+)
15.35 "Урал. Третий тайм". (12+)
16.00 "Все о загородной жизни". (12+)
16.20 "Наследники Урарту". (16+)
16.35 "Вестник евразийской молодежи". (16+)
17.00 "Город на карте". (16+)
17.15 Сериал "Склифосовский". (16+)
21.40 Боевик "Детектив Ди и тайна призрачного пламени". (16+)

Налогоплательщикам

Не забудьте представить декларацию

Уважаемые налогоплательщики!

Межрайонная ИФНС России № 27 по Свердловской области напоминает, что не позднее 30.04.2014 обязаны представить декларацию 3-НДФЛ по налогу на доходы граждане, получившие доходы:

- От занятия предпринимательской деятельностью и частной практикой (нотариусы, адвокаты, арбитражные управляющие и т.д.);
- От физических лиц на основании гражданско-правовых договоров (аренда, подряда, оказания услуг и т.д.);
- От продажи имущества, находившегося в собственности менее 3 лет (земельных участков, домов, квартир, автотранспортных средств и т.д.);
- От источников за пределами Российской Федерации;
- От организаций и индивидуальных предпринимателей, которые не удержали налог с выплаченного дохода;
- В виде выигрыша в лотерею, в игре на тотализаторе и в других основанных на риске играх, от участия в рекламных акциях, конкурсах и т.д.;
- В виде вознаграждения, выплачиваемого им как наследникам (правопреемникам) авторов произведений науки, литературы, искусства, а также авторов изобретений, полезных моделей и промышленных образцов;
- В виде подаренного им физическими лицами, не являющимися членами семьи или близкими родственниками, недвижимого имущества, транспорта, акций, долей, паев.

На период декларационной кампании до 30 апреля 2014 года (включительно) организована работа консультационного пункта по адресу:- г. Кушва, ул. Красноармейская, 16А, по графику:

- понедельник-четверг с 16.00 до 18.00;
- пятница с 16:00 до 17:00.

Прием деклараций осуществляется по графику:

- понедельник, среда с 09:00 до 18.00;
- вторник, четверг с 09:00 до 20:00;
- пятница с 09:00 до 17:00
- в выходные дни: 26 апреля с 10.00 до 15.00

Телефон инспекций "горячей линии" по декларационной кампании: (34344) 2-48-62.

ООО "Благоустройство" раскрывает информацию

ВО ИСПОЛНЕНИЕ постановлений Правительства РФ от 30.12.2009г. №1140 "Об утверждении стандартов раскрытия информации организациями коммунального комплекса и субъектами естественных монополий, осуществляющим деятельность в сфере оказания услуг по утилизации (захоронению) твердых бытовых отходов (с изменениями и дополнениями от 10.02.2014г.) ООО "Благоустройство" на официальном сайте http://www.kushva.bget.ru/ размещает информацию показателей финансово-хозяйственной деятельности за 2013год.

Шахматы

Интерес растет

17 АПРЕЛЯ в Кушвинском местном отделении ВОС состоялся шахматно-шашечный турнир. В упорной борьбе в шахматы победил Алексей Тарасов. Второе место заняла Валентина Гобова.

Сразиться в шашки желающих было много. Победила Елена Каширина, 2-е место поделили Вера Попова и Людмила Волкова.

После паралимпийских игр во всех местных объединениях инвалидов, в том числе по зрению, наблюдается всплеск интереса к спорту и спортивным играм. Не остались в стороне и кушвинские члены местного отделения ВОС.

Наш корр.

Что волнует...

Подъезд поменял "лицо"

ОКОЛО 20 лет ждали мы ремонта. Обратились в управляющую компанию "ГОК" (директор Виктор Иванович Смирнов) - и вот наш подъезд сияет чистотой. Мы очень благодарны мастерицам-умелицам Ирине Барбосовой и Наталии Агеевой за качественную отделку подъезда. Они все сделали, как у себя дома, побелили, покрасили, теперь наш подъезд просто не узнать.

Раиса БЕЛОНОЖКО и жители 3-го подъезда, дома 15, ул. Союзов

Материнский капитал

Алгоритм использования

(Окончание. Начало на 8-й стр.)

В данной ситуации можно не включать детей в договор, то есть покупателем может быть только владелец сертификата и квартира будет оформлена в его собственность.

Однако, это накладывает на него обязанность в течение 6 месяцев переоформить квартиру в общую долевую собственность всех членов семьи. Размер долей определяется соглашением. При этом владелец сертификата обязан оформить нотариально удостоверенное обязательство о наделении членов своей семьи долями в праве на приобретенную квартиру.

Перечень документов для предоставления в Росреестр небольшой:

- договор купли-продажи (не менее двух экземпляров);
- согласие супруга продавца на отчуждение (если он приобрел квартиру по возмездной сделке);
- свидетельства о рождении детей;
- документ об оплате госпошлины (может быть оформлен непосредственно при сдаче документов);
- заявления сторон о регистрации (формируются специалистом отдела приема документов).

Поскольку окончательный расчет по договору купли-продажи производится уже после регистрации права собственности, то одновременно с правом будет зарегистрировано обременение - залог (ипотека) квартиры в пользу продавца. После полного расчета с продавцом по договору это обременение необходимо погасить путем подачи в Росреестр совместного заявления продавца и покупателя.

ДРУГИМ способом использования средств материнского капитала является направление их на погашение кредита или займа, взятого на приобретение или строительство жилья.

В этом случае квартира будет находиться в залоге у банка до полного погашения кредита. Если кредит или займ не погашен полностью, и залог в пользу банка сохраняется, то для заключения соглашения о наделении членов семьи долями в праве собственности на квартиру необходимо получить письменное согласие банка и также предоставить его в Росреестр вместе с самим соглашением.

После окончания срока регистрации остается только получить свидетельства о праве общей долевой собственности на всех членов семьи и всё - дело сделано.

Людмила БОЛЬШАКОВА, Кушвинский отдел Управления Росреестра по Свердловской области

Именинники этой недели

25 апреля. Анфиса, Василий, Давид, Иван. В день святого Василия Парийского обычно погода бывала тёплой. «Василий Парийский землю парит», – говорили крестьяне.

26 апреля. Артемон, Фома.

27 апреля. Антон, Ардалион, Иван, Мартын. День Мартына-Исповедника. Мартынов день – вороний праздник. Этот день в народном календаре имел ещё одно название: Мартын-лисогон. Считалось, что лисы переселяются из старых нор в новые.

28 апреля. Анастасия, Василиса, Андрей, Аристарх, Виктор, Кондрат, Леонид, Лукьян, Мстислав, Пуд, Савва.

29 апреля. Агафья, Василиса, Галина, Ирина, Ника, Леонид. Арина – размой берега, урви снега. Начинал таять лёд у берегов.

30 апреля. Адриан, Александр, Зосима. Зосима Пчельник. считался в народе покровителем пчёл. В этот день ульи выносили на пасеку. Примечали: на какое растение пчелы летят, то и даст хороший урожай.

За содержание и изменения в программе ТВ редакция ответственности не несет.

1 канал

6.00 Новости (12+)
6.10 Х/ф "Молодые" (12+)
8.10 Армейский магазин (16+)
8.45 М/с "Смешарики. ПИН-код"
8.55 Здоровье (16+)
10.00 Новости (12+)
10.15 Пока все дома (12+)
11.00 К юбилею актрисы. "Татьяна Самойлова. "Моих слез никто не видел" (12+)
12.00 Новости (12+)
12.15 Идеальный ремонт (12+)
13.10 Х/ф "Летят журавли" (12+)
15.05 Филипп Киркоров. "Другой" (12+)
17.45 "Голос". Лучшее (12+)
21.00 Время (12+)
21.20 Сегодня вечером (16+)
23.05 Х/ф "Любовь живет три года" (16+)

Россия

5.15 Х/ф "Мимино"
7.20 "Вся Россия"
7.30 "Сам себе режиссер"
8.20 "Смехопанорама"
8.50 "Утренняя почта"
9.30 "Сто к одному"
10.20 Вести
11.10 "Смеяться разрешается"
12.40 Х/ф "Иллюзия счастья" (12+)
14.00 Вести
14.30 Х/ф "Иллюзия счастья" (12+)
17.00 "Один в один"
20.00 Вести
20.35 Х/ф "Акула" (12+)
00.20 Х/ф "Бархатные ручки" (16+)

НТВ

6.00 Т/с "Улицы разбитых фонарей" (16+)
8.00 Сегодня
8.15 Лотерея "Русское лото плюс"
8.45 Их нравы
9.25 Едим дома
10.00 Сегодня
10.20 "Первая передача" (16+)
10.55 "Еда живая и мертвая" (12+)
12.00 "Дачный ответ"
13.00 Сегодня
13.20 Чемпионат России по футболу 2013 г. / 2014 г. "Локомотив"–"Зенит". Прямая трансляция
15.30 Своя игра
16.15 Следствие вели... (16+)
18.00 "Очная ставка" (16+)
19.00 Сегодня
19.20 Х/ф "Дубровский" (16+)
23.40 Х/ф "Запрет на любовь" (16+)

ТНТ

7.30 Комедия "Счастливы вместе" (16+)
8.05 М/с "Слагтерра" (12+)
8.30 Т/с "Могучие Рейнджеры: Мегафорс" (12+)
9.00 "Дом-2. Lite" (16+)
10.00 "Школа ремонта" (12+)
11.00 "Перезагрузка" (16+)
12.00 "COMEDY БАТТЛ. Суперсезон" (16+)
13.00 "STAND UP" (16+)
14.00 "Comedy Woman" (16+)
20.00 "Экстрасенсы ведут расследование" (16+)
21.00 "Холостяк" (16+)
22.30 "STAND UP" (16+)
23.30 "Дом-2. Город любви" (16+)

ТВ-3

6.00 М/ф
8.30 Х/ф "Деловые люди"
10.15 Х/ф "Освободите Вилли-2"
12.15 Х/ф "Медальон" (12+)
14.00 Х/ф "Индиана Джонс и последний крестовый поход" (12+)
16.30 Х/ф "Индиана Джонс и Королевство хрустального черепа" (12+)
19.00 Х/ф "Самолет президента" (16+)
21.30 Х/ф "Пассажир 57" (16+)
23.15 Х/ф "Шерлок Холмс" (12+)

ТВЦ

6.40 Х/ф "Марья-искусница" (6+)
7.55 "Фактор жизни" (6+)
8.25 Х/ф "Укротительница тигров" (6+)
10.20 "Простые сложности" (12+)
10.55 "Барышня и кулинар" (6+)
11.30 События
11.50 Д/ф "Джо Дассен. История одного пророчества" (12+)
12.35 Х/ф "Игрушка" (6+)
14.30 События
14.50 Х/ф "Большая прогулка" (12+)
17.20 Х/ф "Граф Монте-Кристо" (12+)
21.00 События
21.20 "Последний герой" (16+)
23.05 Д/ф "Звездные папы" (16+)

Детский

7.30 М/ф "Винни-Пух"
7.50 М/ф "Ай-ай-ай"
8.00, 14.00, 21.00 М/с "Гладиаторы" (6+)
8.20, 8.50 М/с "Белка и Стрелка. Озорная семейка"
8.30 М/с "Страна эльфов" (12+)
9.00 "Girls only" (6+)
9.30 М/с "Машины сказки"
10.00, 17.00 М/с "Городские герои"
10.25, 17.25, 20.00 М/с "Смешарики"
11.00, 18.00 М/с "Парк "Галактика" (12+)
11.30, 18.30 М/с "Письма от Феликса"
11.40, 18.40 М/с "Леонардо"
12.00, 19.00 М/с "Друзья ангелов" (6+)
13.00 М/с "Зверята"
13.30, 20.30 М/ф "Веселая карусель"
13.50 М/ф "Волчок" (6+)
14.30 Х/ф "Банда Ольсена: Нефтяная вендетта" (12+)
16.00, 23.00 М/с "Школа секретных агентов" (12+)
16.25 М/с "Муравьишки"
16.30 М/с "Гора самоцветов"
21.30 М/ф "Диномама 3D"

Культура

6.30 Телеканал "Евроньюс"
8.00 "Обыкновенный концерт с Эдуардом Эфировым"
10.35 Х/ф "Обыкновенный человек"
12.10 Легенды мирового кино. Серафима Бирман
12.40 Владимир Вишневский в Доме актера
13.30 Гении и злодеи. Василий Баженов
14.00 Д/с "Севастопольские рассказы. Путешествие в историю с Игорем Золотовицким"
14.45 Д/с "Сигналы точного времени"
15.10 Д/ф "..Так было суждено"
15.50 "Вишневый сад"
18.35 Д/ф "Камчатка. Огнедышащий рай"
18.55 Острова
19.35 90 шагов
19.50 Х/ф "Анна Каренина"
22.10 Д/с "Самая знаменитая и почти незнакомая. Елена Образцова"
22.55 Спектакль "Русалочка"

Домашний

7.00 "Джейми: обед за 30 минут" (16+)
8.00 Полезное утро (16+)
8.30 М/ф
9.45 Мелодрама "Сага о Форсайтах" (16+)
15.05 Комедия "Каникулы строгого режима" (16+)
18.00 Д/ф "Своя правда" (16+)
19.00 Мелодрама "Королёк-птичка певчая" (16+)
20.45 Комедия "Выйти замуж за генерала" (16+)
23.00 "Одна за всех" (16+)
23.30 Мелодрама "Любимый по найму" (16+)

СТС

6.00 М/ф
7.35 М/с "Пингвинёнок Пороро" (6+)
7.55 М/с "Робокар Поли и его друзья" (6+)
8.30 М/с "Радужная рыбка" (6+)
9.00 "Гав-стори". Семейное реалити-шоу (16+)
9.30 М/ф "Сезон охоты-2" (16+)
10.55 М/с "Том и Джерри" (6+)
11.00 "Снимите это немедленно!" (16+)
12.00 Реалити "Успеть за 24 часа" (16+)
13.00 Шоу "Уральских пельменей" (16+)
14.00 Х/ф "Реальная сказка" (16+)
16.00 "6 кадров" (16+)
16.30 Комедия "Как стать принцессой" (16+)
18.40 Комедия "Как стать королевой" (16+)
20.45 Комедия "Моя ужасная няня" (16+)
22.35 Боевик "Быстрее пули" (18+)
00.25 Боевик "Дети ветра" (16+)

EuroSport

12.30 Автоспорт. Чемпионат мира WTCC. Хунгароринг. Квалификация
13.30 Экомарафон Шелл. Журнал
13.35 Конный спорт. Глобал Чемпионс Тур. Мадрид
14.45 Теннис. Журнал
15.00 Теннис. Домашнее преимущество. Журнал
15.05 Снукер. Чемпионат мира в Шеффилде. 1/2 финала
16.15 Автоспорт. Auto GP. Хунгароринг. Гонка 2
17.15 Автоспорт. Чемпионат мира WTCC. Хунгароринг. Раунд 5, 6
19.15 Снукер. Чемпионат мира в Шеффилде. Финал
22.30 Теннис. ATP. Открытый Чемпионат Португалии. Финал

Спорт

7.00, 7.30, 7.55, 8.25, 8.55 "Моя планета"
9.30, 14.30, 19.25 Большой спорт
9.55 "Моя рыбалка"
10.25 "Язь против еды"
10.55 Х/ф "Операция Горгона" (16+)
14.55 Баскетбол. Единая лига ВТБ. 1/8 финала. "Красные Крылья" (Самара)–"Енисей" (Красноярск). Прямая трансляция
16.45 Х/ф "Позывной "Стая" (16+)
18.30 "Освободители"
19.55 Хоккей. Евротур. "Шведские хоккейные игры". Россия-Чехия. Прямая трансляция
22.15 Х/ф "Земляк" (16+)

Охота и рыбалка

7.30 Оружейные дома Европы. (16+)
8.00 Трофеи. (16+)
8.30 Истории охоты от Павла Гусева. (16+)
8.45 Рыболовные путешествия по Норвегии. (12+)
9.10 Морская подводная охота. (16+)
9.40 Рыбалка с Дэйвом Барэмом. (12+)
10.05 Хищник неспортивно. (12+)
10.35 Охота с луком. (16+)
11.05 Охотничьи путешествия в Белоруссию. (16+)
11.35 Каяк и рыбалка. (12+)
11.55 Охота и рыбалка в Якутии. (16+)
12.35 Рыбалка на каяке с Джимом Сэммонсом. (12+)
12.55 Под водой с ружьем. (16+)
13.30 Вкусная рыбалка. (12+)
14.20 Как охотились наши деды. (16+)
14.50 Меткий выстрел. (16+)
15.15 Большой троллинг. (12+)
15.45 Мировые рыбалки. (12+)
16.15 В мире рыбалки. (12+)
16.40 Байкальская рыбалка- 2014 г. (12+)
17.10 Охота в Уругвае. (16+)
18.00 Мотолодки. (16+)
18.30 Прикладная ихтиология. (12+)
19.00 Сезон охоты. (16+)
19.30 Планета охотника. (16+)
20.00 Увлеченные рыбалкой. (12+)
20.50 Кухня с Сержем Марковичем. (12+)
21.05 Клевое место. (12+)
21.35 Каяк и рыбалка. (12+)
21.55 "Радзишевский и К" в поисках рыбацкого счастья. (12+)
22.25 Охота и рыбалка в Якутии. (16+)
23.05 Байкальская рыбалка- 2014 г. (12+)

Ретро

8.00, 2.00 "Вокруг смеха" (12+)
9.30 Х/ф "Шестой" (6+)
10.50, 16.45 "Намедни 1961-1991" (12+)
11.40, 17.35 "Утренняя почта" (12+)
12.10, 18.05 Х/ф "Вабанк" (16+)
13.45 Т/ф "Дорога. Бабочка" (6+)
14.00 "Театр + TV" (12+)
15.10 Х/ф "Баламут" (12+)
16.40 Х/ф "Музыкальная история" (12+)
19.30 "Голубой огонек" (12+)
20.00, 21.40, 23.15 Новогодний "Голубой огонек" (12+)

Усадьба

7.30, 13.00 Побег из города. (12+)
8.00, 18.55 Дизайнерский беспредел. (12+)
8.50, 20.45 Дачный сезон. (12+)
9.15, 23.30 Дом в XXI веке. (12+)
9.40, 17.25 Огородные вредители. (12+)
10.10, 18.25 ТОП-10. (12+)
10.40, 21.05 Ким спешит на помощь. (16+)
11.05 Особый вкус. (12+)
11.35 Удивительные обитатели сада.
12.00 Ремонт для начинающих. (16+)
12.30 Домашняя экспертиза. (12+)
13.30 Осторожно, злая собака. (12+)
14.00 Интерьерные превращения. (12+)
14.25 Грядка. (12+)
14.55 Проект мечты. (12+)
15.25, 19.45 Усадьбы будущего. (12+)
15.55 Дом, который построил... (16+)
16.40 Дачная экзотика. (6+)
17.10 Сад. (12+)
17.55 Подворье. (12+)
18.10 Быстрые рецепты. (12+)
20.15 Ландшафтный дизайн. (12+)
21.30 Жизнь в деревне. (12+)
22.00 Безопасность. (12+)
22.30 Умный дом. Новейшие технологии. (12+)
23.00 Зеленая аптека. (12+)

5 канал

8.00 М/ф
12.00, 20.30 Сейчас
12.10 Т/с "Убойная сила" (16+)

Звезда

6.00 Х/ф "Опасно для жизни!"
7.50 Х/ф "Колыбельная для брата" (6+)
9.00 "Служу России"
9.25 Д/ф "Звезду" за "Стингер" (16+)
10.20 Т/с "Большая перемена"
13.00 Новости дня
13.10 Т/с "Большая перемена"
15.50 Д/с "Крылья России" (6+)
18.00 Новости дня
18.10 Д/с "Крылья России" (6+)
19.15 Х/ф "Подкидыш"
20.35 Х/ф "Весна"
22.40 Х/ф "Осторожно, бабушка!"

Рус. иллюзион

7.00 Х/ф "Здравствуйте, я ваша тётя!" (6+)
8.45 Х/ф "Дикарка" (12+)
10.25 Х/ф "Игра" (12+)
12.05 Х/ф "Отцы и деды" (12+)
13.30 Х/ф "Жара" (16+)
15.15 Х/ф "Мужчина в доме" (16+)
16.40 Х/ф "Два дня чудес" (6+)
17.55 Х/ф "Игра" (16+)
19.15 Х/ф "Стиляги" (16+)
21.30 Х/ф "Усатый нянь"
22.50 Х/ф "Заяц над бездной" (12+)

Rambler+ОТВ

6.00 "Депутатское расследование". (16+)
6.20 Д/ф "По морям по океанам". (16+)
7.20 Д/ф "Вкусы города". (16+)
7.50 "Студенческий городок". (16+)
8.05, 11.25, 11.55, 12.55, 20.55, 22.55 Погода на ОТВ". (6+)
8.10 "Все о загородной жизни". (12+)
8.30, 11.15, 23.00 "События". (16+)
8.50 М/с "Барби Марипоса". (6+)
10.00 М/ф "Приключения капитана Врунгеля". (6+)
10.45 "Уральская игра". (12+)
11.30 Д/ф "Лучшие экологические дома мира". (16+)
12.00 "Город на карте". (16+)
12.15 "ЖКХ для человека". (16+)
12.20 "УГМК: наши новости". (6+)
12.30 "Патрульный участок". (16+)
13.00 Финал конкурса "Песня не знает границ". (6+)
14.25 "Остаться в живых". (16+)
17.00 "Прокуратура. На страже закона". (16+)
17.15 Сериал "Склифосовский". (16+)
19.15 СОГАЗ-Чемпионат России по футболу. 28 тур. "Рубин" (Казань) – "Урал" (Екатеринбург). (6+)
21.00 Мелодрама "P.S. Я люблю тебя!". (16+)

Читайте в следующих номерах:

✔ *Почему дом стареет, а налог на квартиру растет?*

✔ *Социальная помощь участникам Великой Отечественной войны.*

Сканворд

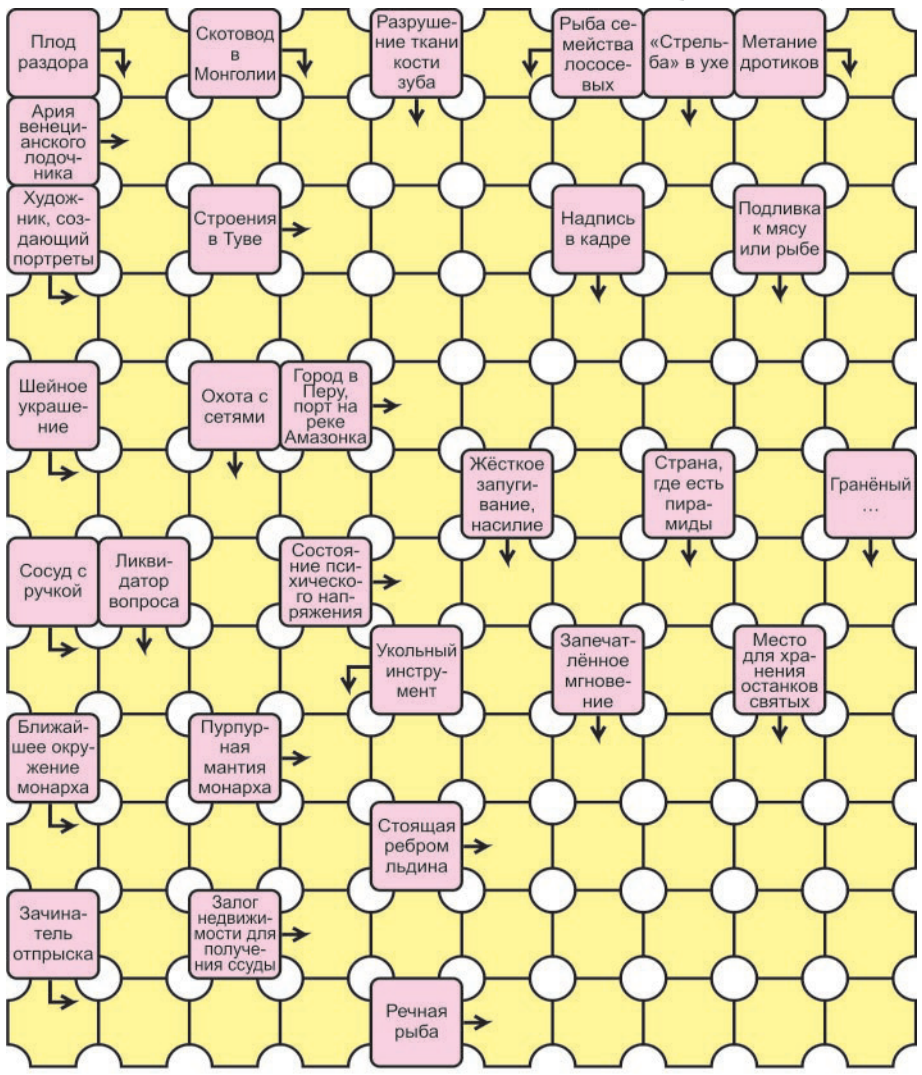

27 апреля в 11.00 в Центральной городской библиотеке состоится заседание литературного объединения *"Родники Синегорья"*

3 мая в 12.00 в парке Дворца культуры пройдет субботник, который проведет профсоюзная организация шахты "Южная" совместно с местным отделением партии "Единая Россия".
Будет организована горячая кухня.

Погода в Кушве

	четверг 24 апреля		пятница 25 апреля				суббота 26 апреля		воскресенье 27 апреля		понедельник 28 апреля	
Мест. время	06.00	18.00	00.00	06.00	12.00	18.00	06.00	18.00	06.00	18.00	06.00	18.00
Осадки	❄	💧	❄	❄	❄💧	💧		💧		💧		
Т,°С.	–1	+3	–1	–5	0	+1	–5	+2	–4	+2	0	+3
Ветер	С	С	С	С	С–В	С	С–В	С	С–З	З	Ю–З	С–З
(м/сек)	2	5	4	3	2	3	2	3	1	5	4	7

☺ Приходит муж с работы и ласково так:
- Где мой сладкий зайчик?...
Я отвечаю:
- Я тут...
А он под нос себе ворчит:
- Ты - злобный кролик, я вообще-то дочку звал!

☺ Два приятеля о третьем:
- Представляешь, Леха уже пятый раз за месяц попадает в токсикологическое отделение.
- Да у него жена учится готовить.

☺ - Откуда у тебя фингал?
- Вчера друг вернулся из свадебного путешествия.
- И что?
- Это я уговорил его жениться...

☺ - Мне вчера жена говорит: "Пойди погуляй с собакой". Ну, мы с Шариком и погуляли... на 300 баксов.

☺ Возвращается бухой мужик домой. Звонит в дверь. Дверь открывает теща с метлой в руке. Мужик посмотрел и говорит:
- Маман, порядок наводим или в полет собрались?

☺ В течении двух недель, прошедших на курорте, я получила от мужа только одну СМС-ку: "Где штопор? "

☺ Свадьба была тихой. В ресторане был бесплатный Wi-Fi.

☺ Обсуждение прошедшего корпоратива:
- А вы во сколько разошлись?
- Разошлась я ближе к двенадцати, а ушла в два часа...

Конкурс сочинений "Лето – это маленькая жизнь"

Тимофей Волохов: "Побывал в Перми"

ЛЕТО - это самое тёплое время года. И я его очень люблю. Это лето я провёл весело. Бегал во дворе с друзьями, ходил заниматься в музыкальную школу, читал книги, смотрел телевизор. Но больше всего мне нравится путешествовать на поезде по городам нашей страны. Смотреть, как проплывают за окнами вагона: леса, поля, деревни, реки, станции и маленькие полустанки.

В июне месяце я ездил в город Пермь. Пермь - это столица Западного Урала. По всей Пермской области протекает одна из крупнейших рек России - Кама. Основателем этого города, является Татищев Василий Никитич.

В Перми я был в парке, где много разных аттракционов, в зоопарке. Ходил в детский развлекательный центр. А ещё мы попали на фестиваль "Белые ночи", где было очень весело, интересно и необычно. В Перми много театров, кинотеатров, музеев, есть цирк.

Больше всего мне понравилась пристань. Я долго смотрел, как по Каме проплывали теплоходы, баржи с грузом и прогулочные катера. И ещё я видел, как два смелых человека переплывали Каму на надувном матрасе. И переплыли!

Из всех своих путешествий я привожу разные сувениры: магниты, брелки, открытки. Люблю дарить их своим друзьям и просто рассматривать, вспоминая, где я был.

Вот таким было моё весёлое лето!

4 "а" класс, школа №3

Лена Пермякова: "Нашли клад"

ЭТИМ летом я отдыхала интересно. Играла , прыгала на батуте, плавала в бассейне, поливала цветы. Одной из любимых игр была "найди клад". По маршрутному листу, приготовленному взрослыми, мы искали клад. Это была увлекательная игра. Находка клада радовала меня и моих друзей. Всей семьей мы отдыхали на даче. Хочу вернуться в летний беззаботный день!

3 "в" класс

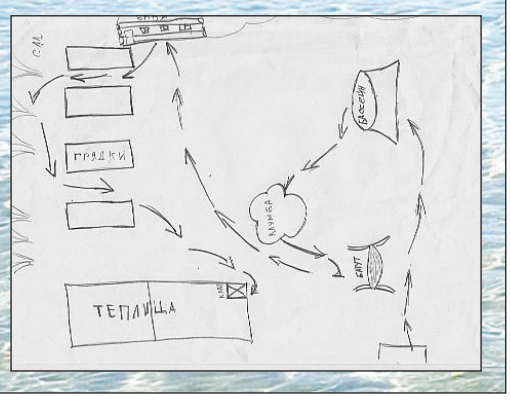

Детсадовские новости

Патриотизм начинается... с космоса

ПОСЕЯТЬ и взрастить в детской душе семена любви к родному краю и природе, к родному дому и семье, к истории и культуре страны, созданной трудами людей, тех, кого зовут соотечественниками. Сформировать первые ростки патриотических чувств!

Мы пытаемся эту цель реализовать во всех направлениях образовательной деятельности. В апреле в старших дошкольных группах был реализован проект, посвященный Дню Космонавтики.

Профессиональные воспитатели Поскачей Л.А. и Старкова Е.А. разработали цикл занятий по ознакомлению детей с первооткрывателями космического пространства - К.Э. Циолковским, С.П. Королёвым, Ю.А. Гагариным, В.В. Терешковой. Мультимедийная презентация "Космическое путешествие", созданная воспитателем Старковой Е.А., вызвала у детей полный восторг красочностью и образностью слайдов, анимационными эффектами. А использование современных интернет-технологий позволило детям совершить экскурс в историю России 1961 года.

Видеоролик полёта первого космонавта земли Ю.А. Гагарина настолько впечатлил дошкольников, что все решили непременно стать космонавтами - сильными, умными, бесстрашными.

Педагоги и родители делают для развития дошкольников всё возможное. Надеемся, что своевременно посеянные семена нравственности, гражданственности и патриотизма дадут крепкие и здоровые всходы.

Маргарита ЗОНОВА,
старший воспитатель детсада № 61 "Почемучка"

● "Кушвинский рабочий". ● ул. Коммуны, 82. ● Объем 5 печатных листов. ● Тираж 8 500. ● Выходит по четвергам. . ● Индекс: 53824 .

Гл. редактор Л.А. СМИРНОВА
УЧРЕДИТЕЛЬ и ИЗДАТЕЛЬ: *ООО "Кушвинский рабочий"*
АДРЕС издателя и редакции: 624300, Свердловская обл., г. Кушва, ул. Коммуны, 82, а/я 34;
e-mail: kr-kushva@mail.ru

Тел.: редактор 2-43-11, секретариат и прием объявлений 2-43-30, корреспонденты 2-52-60, бухгалтерия 2-42-54.
За содержание и достоверность рекламы редакция ответственности не несет.
Редакция знакомится с письмами читателей, не вступая в переписку.

Рукописи не рецензируются и не возвращаются.
Мнение редакции может не совпадать с мнением авторов публикаций.
Перепечатка материалов только с разрешения редакции.
Газета зарегистрирована Федеральной службой по надзору за соблюдением законодательства в сфере массовых коммуникаций и охране культурного наследия по Уральскому федеральному округу. Свидетельство ПИ № ФС11–1081 от 28 февраля 2007 г.

Выпускающий редактор Татьяна Ворошилова. Компьютерная верстка – Татьяна Малова.
Отпечатано в ГУП СО "Нижнетагильская типография", г. Н. Тагил, ул. Газетная, 81. Подписано в печать 23.04.2014 г., по графику в 17.00, фактически в 17.00
Заказ № 1447.