Расследование

16 лет он скрывался от правосудия

Что волнует...

Рисовальщикам все равно, какие стены пачкать

Кушвинский РАБОЧИЙ

№ 33 (11073) Четверг 14 августа 2014 г.

Городская газета издается с сентября 1930 г. e-mail: kr-kushva@mail.ru Цена договорная

Ни дня без спорта!

Мы верим твердо в победу спорта

Как прошел День физкультурника

Читайте в номере:

■ ЧЕЛОВЕК И ЗАКОН
Пропала Диана... стр. 8

■ ДЕНЬГИ
У банков отзывают лицензии. Что делать? "Рекламный двор", стр. 1

■ СОБЫТИЕ
Луноходы возвращаются "Рекламный двор", стр. 11

■ ТЕЛЕНЕДЕЛЯ стр. 13–19

Где расти будущему профи?

Прелюдия к ремеслу

Происшествия на дорогах

"Лексус" не спас от переломов

Супердорогим брендовым автомобилем надо управлять осторожно

В номере:

На пути к благополучию возводятся новостройки

НОВОСТИ ИЗ ОБЛАСТИ

ГАУ СО «Информационно-аналитический центр», e-mail: red@gausoiac.ru

Событие

Здоровый – каждый третий

В целом по региону на высоком уровне сохраняется смертность населения от онкологических заболеваний. Особенно остро стоит вопрос раннего выявления злокачественных новообразований.

«Дальнейшее снижение смертности зависит от более широкого охвата населения профилактическими обследованиями», – уверен губернатор **Евгений Куйвашев**.

В связи с этим диспансеризации населения области в ближайшее время будет уделено ещё более пристальное внимание. Такая задача в этом году поставлена перед здравоохранением Свердловской области.

Министр здравоохранения **Аркадий Белявский** отметил, что с помощью диспансеризации своевременно выявляются факторы риска, на ранней стадии диагностируются неинфекционные заболевания. В комплексе это позволит снизить смертность уральцев на 30% уже через 3-4 года.

По данным мониторинга в этом году хронические неинфекционные заболевания впервые выявлены примерно у каждого десятого обследуемого из 402700 человек, проходивших диспансеризацию. Наиболее часто выявлялись такие заболевания, как артериальная гипертония, хроническая ишемическая болезнь сердца. Подозрения на злокачественные новообразования – у 2575 человек (0,3%). Из числа прошедших диспансеризацию только треть отнесена врачами к 1-й группе здоровья.

Факт

Пусть будут дороги, дома и мосты…

Количество строящихся социальных объектов в Свердловской области превышает показатели советских времён, об этом заявил председатель областного правительства **Денис Паслер** на торжественном мероприятии, посвящённом Дню строителя.

Премьер-министр подчеркнул, что по итогам первого полугодия наша область занимает первое место в УрФО и входит в десятку регионов-лидеров по объёму вводимого жилья.

Отличившихся в труде работников строительной отрасли от имени губернатора Евгения Куйвашева, правительства и от себя лично Денис Паслер поздравил с профессиональным праздником и вручил им федеральные и региональные награды. В общей сложности было отмечено 32 руководителя и работника отрасли, а также предприятия-юбиляры.

За большой вклад в развитие экономики области, в улучшение качества жизни уральцев почётные грамоты губернатора Свердловской области были вручены коллективам ОАО «Уралэлектромонтаж» и Екатеринбургского проектно-изыскательского института «Уралжелдорпроект», которым в этом году исполнилось 75 лет. К 100-летнему юбилею награждены ещё два предприятия – ЗАО «Невьянский цементник» и ООО «Белоярская фабрика асбокартонных изделий».

В повестке

В поставке продуктов сбоя не будет

6 августа Президент РФ Владимир Путин подписал указ о запрете или ограничении импорта продуктов из стран, применивших против России санкции.

Губернатор Свердловской области Евгений Куйвашев:
– Отрасль АПК у нас – одна из динамично развивающихся, и по итогам первого полугодия в ней абсолютно по всем показателям достигнут рост производства – более 9%. Мы обеспечиваем себя на 100% овощами и яйцом, более половины от потребностей производим молока и мяса. У нас работают современные, высокотехнологичные перерабатывающие предприятия – хлебокомбинаты, мясокомбинаты, молочные заводы. Каждое из них обладает большими производственными ресурсами. При росте спроса предприятия готовы увеличивать производство. Как ни странно, но в связи с введением санкций на поставку некоторых видов продуктов питания из Европы видим положительные моменты – это открытие дополнительных рынков сбыта для продукции наших производителей.

Напомним, США, страны Евросоюза и ряд других государств ввели против нашей страны санкции, потому что считают её причастной к поддержке юго-востока Украины. Под санкции попали крупнейшие российские банки: Сбербанк, ВТБ, Россельхозбанк, Банк Москвы. Из-за политических разногласий отложено создание совместного предприятия по выпуску локомотивов Уралвагонзавода.

Запрет поставок продукции из некоторых стран, по мнению губернатора Евгения Куйвашева, не является угрозой для продовольственной безопасности региона. Агропромышленный комплекс Среднего Урала уже третий год подряд демонстрирует высокие темпы развития.

К тому же, теперь у российских, и, в частности, уральских производителей появится возможность получить дополнительный сбыт: ведь по законам рыночной экономики, если на рынке появляется ниша, то она непременно заполняется. Это стимулирует не только рост производства, но и вложения средств в инвестиции.

Ответные санкции России в сфере продовольственного рынка

Доля импорта продуктов в УрФО **менее 4%**

Поставлять продукты будут

На ближайший год отменён импорт из **США, Канады, стран Евросоюза, Австралии, Норвегии.**

Цифры недели

Депутат регионального парламента **Алексей Коробейников** открыл «горячую линию» по вопросам хамского обращения, халатности и грубости со стороны сотрудников ГИБДД. Информация принимается на сайте: **www.алексейкоробейников.рф**

до 1 октября.

На развитие сельского хозяйства Свердловской области из федерального бюджета дополнительно направят

257 млн. рублей:
52 миллиона – растениеводам, остальное – на погашение процентов по кредитам сельхозпроизводителей, взятым на инвестпроекты.

на 60%
объекты ЖКХ области к 1 августа технически готовы к отопительному сезону. Так, жилищный фонд и теплосети подготовлены на 64 и 65%, котельные – на 43. Всего на летнюю ремонтно-профилактическую кампанию выделено около 4,5 млрд. рублей.

НОВОСТИ ИЗ ОБЛАСТИ

Актуально

Более 15 тысяч жителей Свердловской области к 1 сентября 2017 года улучшат условия своего проживания за счёт переселения из аварийных домов в новое благоустроенное жильё. Таковы планы региональной власти по выполнению майского Указа Президента Владимира Путина об обеспечении граждан России доступным и комфортным жильем.

По поручению губернатора **Евгения Куйвашева** в области разработана и утверждена соответствующая «дорожная карта», согласно которой ликвидируется ветхое и аварийное жильё в муниципалитетах. Результат не заставил себя ждать. В первом полугодии 2014 года объём ввода жилья в строй увеличился почти в два раза (777 тыс. кв. метров).

На пути к благополучию возводятся новостройки

Строительство жилья для переселения граждан из ветхих и аварийных домов в 22 областных городах будет поддержано финансово. Такое решение о распределении субсидий приняло правительство области.

Алексей Шмыков, и.о. министра энергетики и ЖКХ региона:
– В ближайшие два года будет выделено около полутора миллиардов рублей 22 муниципалитетам. Среди крупных городов-получателей – Нижний Тагил (почти 105 млн. рублей), Краснотурьинск (46,8 млн. рублей). Карпинск планирует построить жилья для переселения граждан из ветхого и аварийного фонда на 232 миллиона рублей. Активно включились в программу малые муниципалитеты. В их числе – Шаля, Белоярский и Бисерть.

«Аварийщики» стали новосёлами

Восемнадцать семей, ранее проживавших в аварийных домах в Волчанске, получили ключи от благоустроенных квартир в новостройке общей площадью 588 кв. метров. Как сообщили в администрации городского округа, затраты на возведение дома составили около 28 млн. рублей. Более 25 млн. из них – средства областного бюджета, оставшиеся деньги изыскал муниципалитет.

Ложка «недостроя» – в бочке срока

Власти Верхотурья и Тавды разорвали муниципальные контракты на строительство жилья для переселения граждан, так как подрядные организации, выигравшие конкурс, оказались неспособными к выполнению работ в поставленные сроки.

В Каменске-Уральском, Ревде, Реже и Камышлове отставание от графиков строительных работ превышает два месяца. Так, в Каменске-Уральском возводится два дома, где уже должен идти монтаж кровли, однако ещё недостроены «коробки» зданий. В Реже сейчас должно быть построено два этажа дома для переселения граждан. Однако подрядчик только вышел из нулевого цикла – начал возведение перекрытий первого этажа.

Учитывая, что в этом году 2397 жителей должны переехать из ветхого и аварийного жилья в новые дома, председатель правительства области **Денис Паслер** намерен вновь поднять вопрос на одном из ближайших заседаний правительства, считая, что срыва поставленных задач допустить нельзя.

Денис Паслер, председатель правительства Свердловской области:
– Программа переселения граждан в реализации очень сложная, сроки действительно сжатые. Но мы не можем не выполнить наши обязательства перед жителями области, которые сегодня находятся в ненадлежащих жилищных условиях.

Сергей Носов, глава г. Нижний Тагил:
– Мы твёрдо нацелены на комплексную застройку, снижающую цену квадратного метра за счёт вложения муниципальных денег в инженерные сети участка. Рассмотрев проекты итальянских и уральских архитекторов для будущего района «Александровский», выбрали своих – и надёжнее, и экономнее.

Станислав Шаньгин, глава г. Алапаевск:
– Мы, наверное, одни из первых в области завершаем в этом году программу по переселению из ветхого аварийного жилья, признанного таковым до 1 января 2010 года. В новый микрорайон за последние два года переехали 330 семей. Это для такого старого города, как наш, в котором с 1989 года ничего жилого практически не строилось, очень важно.

Валентина Суровцева, глава г. Бисерть:
– В Бисерти строится три дома, куда будут переселены жители из 11 аварийных домов. Вопрос находится на контроле соответствующих областных органов.

Сергей Ильиных, зам. главы администрации г. Берёзовский:
– Из старых бараков в благоустроенные квартиры общей площадью более 7 тысяч квадратных метров в июне переехали 595 человек. Строительство осуществлялось при поддержке Фонда содействия реформированию ЖКХ и долевом участии областного бюджета. Общая сумма затрат составила около 213 миллионов рублей.

Цифры

По данным Свердловскстата в области насчитывается

более 2 000 000 квадратных метров

аварийного жилья, что составляет 2 процента всего жилищного фонда.

К 100-ЛЕТИЮ НАЧАЛА ПЕРВОЙ МИРОВОЙ ВОЙНЫ

В наши дни фронтовые письма времён первой мировой войны – это безмолвные свидетели тех событий и бесценные реликвии, которые практически не сохранились. Предлагаем текст одного из таких писем.

России присягают единожды

«Теперь поздравляю вас с великим для всех нас и вас наступлением! Вот теперь можно сказать, если будут наступать, что к Рождеству, пожалуй, придётся быть свободным гражданином Черноисточинского завода, то есть приеду совсем домой. Вчера вечером было получено известие из штаба Казанского военного округа, что взят Львов. Ура! Ура! Ура! Если так будут продолжать наши войска, то самой собой разумеется, что война должна скоро закончиться. Перевес на нашей стороне!

...Ну, будет писать о войне… Итак, мы все вступаем в новую жизнь. Появятся новые машины для обработки земли. Папаша, нам прибавят ещё землицы, в три раза больше. Появятся новые школы. Не будем больше копаться в земле и темноте. Да, у нас Россия ещё полна чудес, как и всегда. Ведь уже какое было плохое положение Отечества в недавнем прошлом, а сейчас Россия опять заняла высокое положение среди союзников».

Из письма с фронта юнкера Ксенофонта Косачева, уроженца посёлка Черноисточинск (Нижний Тагил), 1914 год.

Ксенофонт Косачев с фронта первой мировой вернулся живым. Но после началась гражданская война. Большевики предложили ему командную должность в Красной Армии, на что он ответил: «России присягают единожды». За такой ответ его расстреляли. Ксенофонту было чуть больше двадцати лет, он даже не успел обзавестись семьей.

По материалам журнала «Уральский следопыт»

НОВОСТИ ИЗ ОБЛАСТИ

Адрес для ПОЧТОВЫХ отправлений: ГАУ СО «Информационно-аналитический центр», 620014, г. Екатеринбург, ул. 8 Марта, 13, оф. 706, e-mail: rop@gausoiac.ru. Личный приём граждан не ведётся. Тел.: (343) 377-68-81 (по средам с 10^{00} до 16^{00}).

РУБРИКА: ОБЩЕСТВЕННАЯ ПРИЁМНАЯ

Уважаемые читатели!

Поступающие от вас вопросы согласно п.3 ст.8 Федерального закона №59-ФЗ от 02.09.2006 года «О порядке рассмотрения обращений граждан Российской Федерации» перенаправляются в соответствующие учреждения и ведомства. Наиболее актуальные темы, вызывающие общественный резонанс, будут освещены в этой рубрике.

В рубрику «Общественная приёмная» за время выхода вкладки «Новости из области» обратились **749** жителей Среднего Урала. Характер вопросов разнообразен, как и география проблем.

Вопрос 1

Кого ждёт августовское повышение пенсии?

По телевизору передавали, что с августа в России увеличена трудовая пенсия. При этом сказали, что повышение коснётся не всех пенсионеров. Хочу узнать, кому и на сколько повысят пенсию?

Степан Суржиков, Первоуральск

В августе работающие пенсионеры начнут получать пенсию в повышенном размере в результате корректировки, которую производит Пенсионный фонд РФ. Перерасчёт сделают тому, кому в прошлом году и в первом квартале 2014 года работодатели уплачивали страховые взносы. Повышение пенсий будет индивидуальным. В среднем, они вырастут на 200 рублей. С августа также увеличится пенсия граждан, получающих свои пенсионные накопления в виде срочной пенсионной выплаты (на 2,3%) или в виде накопительной части трудовой пенсии (на 2,9%).

Подготовлено по информации Пенсионного фонда РФ

Вопрос 2

Работа для украинцев – вне квоты

Мы приехали к родственникам на Урал с Украины и не хотим «сидеть на шее» у родных и знакомых. Существуют ли какие-то льготы при трудоустройстве на работу для нас, переселенцев с Украины?

Светлана Ивановна, Асбест

Разрешение на работу вне квоты сегодня могут получить высококвалифицированные специалисты с Украины. В связи с этим утверждён перечень из 62 профессий на 2014 год. Тем гражданам, которые получили временное убежище или статус беженца, согласно изменившемуся законодательству не требуется оформлять разрешение на работу. Подробнее узнать об этом можно, обратившись в общественный штаб по работе с беженцами по телефону 8-9090-24-60-70 или по адресу: г. Екатеринбург, пр. Ленина, 7.

Подготовлено по информации зам. начальника отдела по вопросам трудовой миграции УФМС России по Свердловской области Надежды Борисовой

Вопрос 3

Стрелки часов переведём и в электросчётчике

Как и за чей счёт будет проводиться перепрограммирование электросчётчиков после перехода на зимнее время осенью 2014 года? Не так давно мы уже несли затраты, неужели опять придётся платить?

Николай Лобастов, Первоуральск

В соответствии с Гражданским кодексом РФ собственник несёт бремя содержания принадлежащего ему имущества. Таким образом, работы по перепрограммированию приборов учёта, находящихся в собственности граждан, должны производиться за счёт средств собственников. На сегодняшний день дополнительного финансирования вышеуказанных работ из областного бюджета не предусмотрено. Для проведения работ потребитель вправе обратиться к УК или ТСЖ, сбытовой или сетевой компании.

Подготовлено по ответу и.о. министра энергетики и ЖКХ Свердловской области Алексея Шмыкова

Наглядно

Каким увидят уральский стадион футболисты и болельщики?

2014 год		к 2018 году
10,7 га	Общая площадь	**11,1 га**
27 000 чел.	Вместимость	**47 539 чел.**

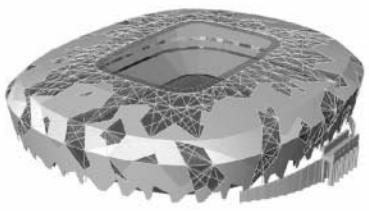

Губернатор Евгений Куйвашев и председатель областного правительства Денис Паслер обсудили вопрос подготовки к проведению матчей чемпионата мира по футболу в 2018 году на Центральном стадионе в Екатеринбурге. Глава региона поставил задачу в срок до 1 сентября систематизировать всю информацию, чтобы оценить, какие дополнительные силы и средства понадобятся для реализации проекта. Денис Паслер доложил губернатору, что все задачи будут выполнены.

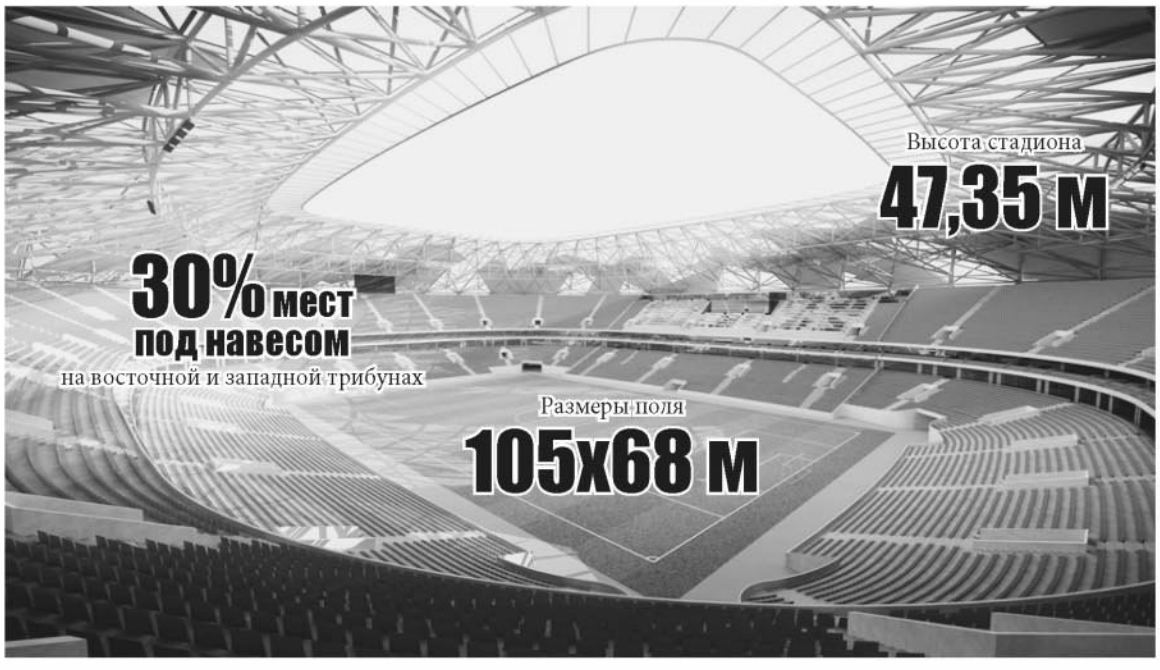

В проекте стадиона используется символ «Уральского самоцвета». Его разноцветные грани, обрамляющие чашу стадиона, напоминают кристаллы драгоценных камней.

Ядро большой спортивной арены будет объединять:

- футбольное поле
- 8 беговых дорожек
- сектор для прыжков в длину
- сектор тройных прыжков
- сектор толкания ядра.

В подтрибунных помещениях будут размещаться:

- разминочные зоны
- раздевалки и душевые для спортсменов
- комплексы общественного питания
- офисные и административные помещения для судейских и медицинских бригад
- VIP-ложи

НОВОСТИ ИЗ ОБЛАСТИ

География событий

Качканар

Команда «Горняк-Евраз» одержала победу

В первые дни августа качканарские футболисты посетили Екатеринбург, где сыграли с командой «Урал-Дубль». По информации администратора команды **Андрея Петрова**, матч областного чемпионата закончился со счётом 2:1 в пользу «горняков». Голы – на счету **Дмитрия Носкова** и **Юрия Кузнецова**.

■ «Качканарский четверг»

Первоуральск

Мать и дочь смогли обняться

В пункт временного размещения (ПВР) беженцев привезли женщину, разлученную в военной сутолоке с дочерью. **Максим Фролов**, начальник городского управления гражданской защиты, осуществляя оперативное руководство ПВР, узнал о беде женщины. Он обзвонил своих коллег и узнал, что девушка находится в Тюмени. Сибиряки помогли ей добраться до Первоуральска, где мать и дочь смогли обняться.

■ www.pervo.ru

Дегтярск

«Металлургическая» поэзия

По итогам поэтического конкурса ветерану труда ОАО «Дегтярское рудоуправление» **Юрию Носову** вручены грамоты Центрального совета и Свердловского обкома горнометалургического профсоюза России и премия в размере 10 тысяч рублей. В конкурсе приняли участие 122 автора из 52 предприятий России.

■ «За большую Дегтярку!»

Полевской

Среди безработных есть мошенники

Нередко работодатели заключают с работниками договор подряда без оформления записи в трудовой книжке. В этом случае у граждан появляется соблазн встать на учёт в Центр занятости. Это – мошенничество. Так, за I полугодие было выявлено 10 случаев получения пособия по безработице обманным путём. Общая сумма ущерба – 86 тысяч рублей, до 1 июля возвращено 53 тысячи.

■ «Рабочая правда»

Пышма

Молодёжь пополняет ряды уральских казаков

К 440-летию Оренбургского казачьего войска в районе деревни Кочевки прошёл военно-полевой казачий сбор, в котором участвовали 16 подразделений Средне-Уральского казачьего отдела – 500 человек. Как отметил атаман станицы Пышминской **Геннадий Петров**, сегодня казачьи ряды активно пополняют молодые люди, отслужившие в армии.

■ «Пышминские вести»

Карпинск

Храм восстанавливается на пожертвования горожан

За счёт собранных благотворительным фондом средств в июле строители начали восстанавливать фасад церкви Казанской иконы Божией Матери. По словам отца **Антония**, настоятеля церкви, средства собирались около двух лет благодаря прихожанам, а также предприятиям. Сейчас первостепенная задача – восстановить фасад и заменить окна. Закончить эти работы планируется к осени.

■ «Вечерний Карпинск»

Серов

22 июля «легенде спорта» исполнилось бы 90 лет

Почётного гражданина Серова, заслуженного тренера России, участника Великой Отечественной войны, «легенды ледовой дружины» **Льва Павловича Моисеева** не стало в январе 2012 года. Прощались с ним в здании детско-юношеской спортивной школы. Вспоминая о тренерских заслугах супруга, вдова **Евгения Фёдоровна** предложила: «Почему бы не назвать спортшколу либо отделение хоккея именем **Льва Моисеева?**» Сегодня в ДЮСШ занимаются 1150 юных серовчан.

■ «Серовский рабочий»

Нижняя Салда

«Голубое топливо» разведут по домам

Жильцы частного сектора сразу нескольких городских улиц выступили за газификацию своих домов. По словам представителя ОАО «Уральские газовые сети», затраты на прокладку трубопровода по территории муниципалитета лягут на плечи города, а разводку в дома должны оплатить сами жильцы – ориентировочно 20 тысяч рублей.

■ «Городской вестник»

Ирбит

Гостеприимной Ирбитской ярмарке-380 лет

Ирбитская ярмарка с нетерпением ждёт участников и гостей с 22 по 24 августа. Здесь можно приобрести уникальные работы уральских ремесленников, художников и мастеров. По словам главы города **Геннадия Агафонова**, отличительной особенностью программы станет мотоциклетное шоу «Мотозмея», рыцарский турнир на мотоциклах «Урал», театральный фестиваль «Ирбея» под открытым небом, а также поросячьи бега.

■ www.moirbit.ru

Талица

Из-за пожара Дом культуры переедет

В посёлке Комсомольском во время репетиции с детьми загорелся Дом культуры. К счастью, никто не пострадал. Но помещения восстановлению уже не подлежат. Спасённое имущество библиотеки и само учреждение будет перенесено в здание детского сада, где разместится и Дом культуры. Подобная практика есть в селе Завьяловском, деревнях Большое Озеро и Зарубиной – там ДК размещены на пустующих площадях детсадов.

■ «Сельская новь»

Берёзовский

Подрядчика забыли предупредить о жильце

В октябре прошлого года экскаватор разрушил барак, где в одной из квартир хозяйка ещё не вывезла мебель и бытовую технику. Теперь мэрия города и подрядная компания «Горсвет» выплатят материальный ущерб березовчанке **Елене Возжаевой** – 110 тысяч рублей за имущество, оставшееся под завалами. Таково судебное решение.

■ «Золотая горка»

Заречный

Энергии – на 100 лет вперёд

Накануне 50-летия Белоярской АЭС на станции с рабочим визитом побывал генеральный директор Концерна «Росэнергоатом» **Евгений Романов**. Он отметил, что энергетический пуск блока с реактором на быстрых нейтронах БН-800 ожидается здесь уже в сентябре. Энергоблоки с реакторами БН – будущее энергетики России, срок их службы – около 100 лет, подчеркнул Романов.

■ «Пятница»

Макет страниц «Новости из области» предоставлен ГАУ СО «Информационно-аналитический центр»
620014, г. Екатеринбург, ул. 8 Марта, 13, офис 706, e-mail: red@gausoiac.ru. Телефон /343/3776881 дополнительный – 5.

НОВОСТИ ОБЛАСТИ

Денис Паслер:

"Мы не переживаем, наше сельское хозяйство жителей прокормит"

8 АВГУСТА председатель правительства Свердловской области Денис Паслер провел ряд рабочих совещаний в Ирбитском районе, основной темой которых стал рост производства продуктов для укрепления продовольственной безопасности области.

Первым объектом посещения стал Богдановический мясокомбинакт. Это одно из старейших предприятий перерабатывающей отрасли Среднего Урала, построенное в 1929 году. Объём производства ООО "Богдановичский мясокомбинат" в общих объемах производства предприятий АПК Свердловской области занимает по мясу и субпродуктам 1 категории - 2,5 %; по колбасным, копченым изделиям - 3,5 %; по мясным и мясосодержащим полуфабрикатам - 5,3 %. Несмотря на постоянные модернизации, действующее оборудование не удовлетворяло требованиям регламента, вступившего в силу в мае 2014 года.

Два года назад руководством предприятия было принято решение о строительстве нового завода. На данный момент проект прошел госэкспертизу, начались строительные работы. Старое производство полностью остановлено. Денис Паслер на новой строительной площадке ознакомился с проектом, обсудил сроки реализации и вопросы, которые необходимо срочно решать.

Генеральный директор предприятия Владимир Мыслинский рассказал премьеру, что строится совершенно новый завод рядом со старым. Если Богдановический мясокомбинат производил в год 500-600 тонн мясных полуфабрикатов, то новое оборудование позволит увеличить объемы до 400 тонн в месяц. В четыре раза возрастет производство колбасных изделий.

Параллельно собственники предприятия планировать собственную животноводческую базу. Если раньше свинокомплекс предприятия насчитывал 9 тысяч голов, то в новом комплексе планируется 18 тысяч голов, чтобы полностью покрыть потребности мясокомбината в сырье.

Вторым объектом в программе областного премьера стало сельхозпредприятие Килачевское. Денис Паслер осмотрел поля хозяйства, обсудил перспективы сбора урожая зерновых и кукурузы.

"Чтобы не зависеть от западных партнеров, Свердловская область с 2012 года активно развивает собственный агропромышленный комплекс. Как в части переработки, то что мы видели с вами на Богдановическом мясокомбинате. Так и в части строительства ферм молочного и мясного животноводства. Сельское хозяйство - это сфера, которая дала рост в 2013 году на 15 процентов. И в первом полугодии 2014-го еще 7 процентов. Правительство помогало с субсидиями на строительство фермы в Килачевском. В следующем году здесь будут заложены еще две фермы. И мы видим, что хозяйство полностью обеспечивает себя кормами собственного производства. Сейчас в солнечные дни кукуруза дает ежедневно рост 10-15 сантиметров, массы уже достаточно. Если погода позволит, то она наберет еще и энергетическую ценность, и мы вообще не будем переживать за наши хозяйства. Они жителей Свердловской области прокормят", - рассказал председатель правительства.

Денис Паслер также побывал на площадке реконструкции Ирбитского молочного завода. Областной премьер был на предприятии в 2013 году, тогда были подробно обсуждены и скорректированы производственные планы с учетом модернизации производства. В 2013 году предприятие перерабатывало 60 тыс. тонн молока в год. В 2014 году оно выходит уже на 75 тыс. тонн, только за первое полугодие рост к прошлому году составил 41,3 процента. И по завершении модернизации в 2015 году Ирбитский молочный завод достигнет поставленных премьером объемов переработки 100 тыс. тонн молока.

Елена ВОРОНОВА,
пресс-секретарь председателя правительства Свердловской обл.

69 лет без войны

Боевые дороги пограничников

Насима Галлиева...

12 АВГУСТА 2014 года исполнилось 90 лет со дня рождения Насиму Муллагаяновичу Галлиеву. Он родился в Башкирии, в многодетной семье, где было 5 детей. В годы сталинских репрессий отец был арестован, мама трагически погибла. Дети выживали сами, фактически беспризорничали.

Несмотря на такие жизненные трудности, Насим Галлиев окончил 2 класса сельской школы и рано начал работать. В городе Дегтярске окончил школу ФЗО, вернулся в Уфу и работал грузчиком. Такая работа позволила развиваться физически. Из Уфы был направлен в ряды Красной Армии. Служил с сентября 1942 года по 1950 год в пограничных войсках КГБ СССР. Успешно окончил окружную школу пограничников, звание -сержант.

Служба проходила в Средней Азии, в Туркменском пограничном округе, в 68 пограничном отряде, 1-й пограничной заставы. 1-й пограничной комендатуры. Застава стояла на очень важном участке, на стыке 3-х государственных границ: СССР, Афганистана, Ирана. Нарушения границы были не редки. Но массовых боевых действий на заставе Зульфигар не было. Самое сложное время службы для Насима Муллагаяновича - 2 месяца на Кавказе, когда из Чечни эвакуировали вглубь страны чеченское население по приказу И.Сталина.

После Великой Отечественной войны Н.М. Галлиев женился на Валентине и приехал в Кушву. Жена - заслуженный труженик тыла, награждена медалью "За добросовестный труд в годы ВОВ 1941-1945 годы". Воспитали с женой 3-х сыновей и дочку, помогали с внуками.

Сам Насим Муллагаянович Галлиев награжден многими юбилейными медалями к Дню Победы. Работал кочегаром, затем машинистом паровоза, тепловоза, на МТС. Его общий пограничный и трудовой стаж более 45 лет. В 2014 году он с женой переехал в уютную, благоустроенную квартиру.

С 90-летием ветерана поздравили многочисленные родственники. Поздравляет с юбилеем и городской Совет ветеранов, железнодорожники. Крепкого здоровья и бодрости!

...и Виктора Овчинникова

29 АВГУСТА 2014 года исполнится 90 лет Виктору Ефимовичу Овчинникову, старшине пограничный войск. Он родился и вырос в Кушве, учился в школе №5. В 1942 году был призван в ряды Красной Армии. И сразу был направлен на Дальний Восток, в Забайкальский пограничный округ, в 55-й пограничный кавалерийский отряд.

Пограничники в то время охраняли границу от японцев, захвативших весь север Китая.

В 1944 году пограничников эшелонами привезли из Забайкалья на освобожденную от фашистов Западную Украину. До 1947 года эти места пришлось освобождать от остаточных банд УПА и ОУН. Были ожесточенные бои с лесными бандитами. Виктор Ефимович был дважды ранен, получил осколочные и пулевые ранения. Служба проходила в составе 2181-й воинской части, на границе с Румынией. Должность - сержант, инструктор служебных собак. С 1947 года по апрель 1951 года Виктор Ефимович находился в должности старшины, помощника начальника учебной школы младших командиров. Здесь в школе готовили к настоящей, пограничной службе. В 1951 году уволен в запас и вернулся в родную Кушву.

Виктор Ефимович Овчинников награжден орденом Отечественной войны II степени, медалями: "За боевые заслуги", "За Победу над Германией", многими юбилейными медалями. Трудовой стаж Виктора Ефимовича большой, после 9 лет службы в погранвойсках.

В Кушве работал техником, мастером на ПРЗ, затем начальником цеха, заместителем директора завода деревообрабатывающих станков. За свой мирный труд после войны награжден медалью "За трудовую доблесть", многими Почетными грамотами, званием "Победитель социалистического соревнования".

Виктор Ефимович достойно воспитал двух дочерей - Веру и Светлану, помогает внукам.

Городской Совет ветеранов, сослуживцы сердечно поздравляют Виктора Ефимовича с 90-летием! И желают долголетия, здоровья, бодрости и оптимизма!

Зинаида БУСЫГИНА,
председатель городского совета ветеранов
Маргарита ТУЛАЙКИНА

Наши земляки

Достойны памяти потомков

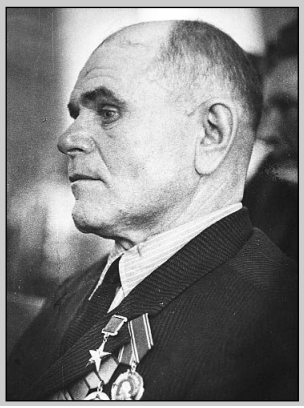

УВАЖАЕМЫЕ земляки! Мы обращаемся к вам от имени работников завода прокатных валков. В 2015 году наш любимый город будет отмечать 70-летие Великой Победы в Отечественной войне, 280-летие образования г. Кушвы и рождения нашего Кушвинского металлургического завода.

На состоявшейся профсоюзной конференции завода было принято решение благоустроить площадь в районе бывшей школы №7 и плотины. Присвоив ей название: площадь "Металлургов", установить там Доску почета лучших работников завода и, таким образом, вернуть старые замечательные традиции - славить человека труда.

По нашему глубокому убеждению, необходимо сохранять преемственность поколений, показывать рабочие династии, лучших по профессиям, чтобы молодые земляки шли на завод работать, гордились званием рабочего.

Также принято решение увековечить память заводчан-героев, установив бюсты Герою Советского Союза. Николаю Федоровичу Фоминых, подручному горнового доменного цеха, стрелку 218 Ромоданской дивизии, павшему смертью храбрых девятнадцатилетним пареньком в 1943 году. И Степану Яковлевичу Еремину, Герою Социалистического Труда, бригадиру слесарей доменного цеха. В 1932 году он с членами бригады выполнил сложнейшую инженерную задачу, построив первую на Урале и вторую в СССР машину для разливки чугуна.

Эти люди достойны, чтобы их бюсты стояли на площади Металлургов, чтобы дети садили там цветы и гордились предками - горожанами. Жизненный подвиг этих героев будет являться маяком для будущих поколений. Это достойно их памяти.

Для проекта нужны средства. Мы обращаемся к вам, земляки. Нужны ваши посильные добровольные пожертвования. И эту благородную задачу мы вместе решим!

П.С. ХОРЬКОВ,
председатель профкома КЗПВ
В.И. ГЛАДКИХ,
председатель совета ветеранов КЗПВ
С. А. ХАНЖИН,
бывший начальник доменного цеха

РЕКВИЗИТЫ
для перечисления средств на изготовление бюстов:

ППО "КЗПВ" СОО ГМПР
ИНН 6620003980
КПП 662001001
Р/счёт 40703810314000001481
в ОАО "МЕТКОМБАНК"
Г. КАМЕНСК-УРАЛЬСКИЙ
БИК 046577881
К/счёт 30101810500000000881

Назначение платежа:
Добровольное пожертвование на бюсты для увековечивания памяти Героя Советского Союза Фоминых Н.Ф., Героя Социалистического Труда Еремина С.Я.

т/факс(34344) 2-58-80,
7-43-49, 7-43-27, 7-55-09.

Пожары

Сон в летнюю ночь...

...у греющейся сковороды

МОЙ ДОМ - моя крепость, так считает каждый и не задумывается о безопасности, но как свидетельствует вышеприведенные цифры, именно дома, чаще всего, гибнут люди при пожаре. Рассказывает начальник караула 206-й пожарной части Сергей Дмитриевич Черняев.

- 30 июля в 19 часов 2 минуты на пульт пожарной части поступило сообщение о сильном задымлении по адресу: ул. Гвардейцев, дом 10а. По прибытию на место вызова установлено: источник задымления расположен в одной из комнат блока 7. Открыв дверь комнаты, обнаружилась и причина задымления - оставленная без присмотра на включенной электроплите сковорода. Гражданин Н. в своей комнате установил электроплитку и на ней готовил еду, но в тот вечер не дождался ужина и уснул. Благодаря неравнодушным соседям, почувствовавшим неладное, пожара удалось избежать путем простых действий: отключили электроплитку, сняли сковороду и проветрили помещение.

Гибель людей при пожарах чаще всего происходит в результате отравления продуктами горения, попросту дымом, который содержит множество вредных для дыхания веществ, а также угарный газ.

Что касается данного случая, температура самовоспламенения подсолнечного масла - 370 градусов, это значит, что от задымления до настоящего пожара жителей дома отделяли считанные минуты".

Напоминаем читателям:

- электроприборы, не имеющие устройств тепловой защиты, должны устанавливаться на подставки из негорючих материалов,

- включенные бытовые электронагревательные приборы: плитки, утюги, чайники, обогреватели и прочее нельзя оставлять без присмотра.

Помните, ценой Вашей беспечности может стать жизнь.

ЗА 7 месяцев в Кушвинском городском округе зарегистрировано 24 пожара в жилом секторе, горели: 2 квартиры в муниципальных домах, 10 частных домов, 3 садовых домика, 1 гараж, 5 бань, 2 надворные постройки. Погибло при пожарах в жилье 3 человека, столько же получили травмы.

...и газопровода, где огнем полыхал дом соседей

11 АВГУСТА, огнем уничтожен частный дом и надворные постройки по улице Гоголя а Кушве. На пожаре работали 3 единицы специальной пожарной техники, 9 человек личного состава 206 и 77 пожарных частей.

Со слов соседей, постоянно хозяева здесь не проживали и в эту ночь в доме отсутствовали, а накануне там проводились кровельные работы, в том числе резали железо "болгаркой". В третьем часу ночи жильцы рядом расположенных домов заметили пламя.

Из-за позднего обнаружения и сообщения, пожар получил значительное развитие, горению способствовали два предшествующих жарких дня, высушивших деревянные строительные конструкции, и то, что постройки на территории частного домовладения располагались вплотную друг к другу.

Имелась серьезная угроза повреждения газопровода проходившего в нескольких метрах от горящего дома. Если бы не система закольцовки, то, по словам газовиков, пришлось бы отключить 90 домов района, а так в зоне отключения оказалось только два жилых объекта.

Жертв и пострадавших нет, распространения горения на строения соседних участков не допущено. Причина пожара устанавливается дознавателем.

Совет жителям частного сектора: не загромождайте противопожарные разрывы между зданиями. Прежде чем возводить очередное, очень нужное вам строение, проконсультируйтесь со специалистами отдела надзорной деятельности, убедитесь, что пожар от соседей не будет вам угрожать.

Любовь БАРАНОВА, инструктор противопожарной профилактики

Где расти будущему профи?

Прелюдия к ремеслу

РЕМЕСЛО, как трактует универсальный словарь русского языка, – это профессия, занятие. Какое ремесло выбрать, чтобы быть уверенным: это твое место? Стартапы профессионального образования в Кушвинском городском округе совместно с правительством Свердловской области готовят заблаговременно. Обсуждают эти вопросы большим сообществом учащихся, преподавателей, руководителей предприятий. На эту важную тему накануне нового учебного года поговорим и мы.

Итак, июль 2013 года

Министр общего и профессионального образования Свердловской области Юрий БИКТУГАНОВ, генеральный директор Кушвинского завода прокатных валков Александр КОПЬЕВ и директор Баранчинского электромеханического техникума Ольга КОТЕЛЬНИКОВА в рамках IV Международной выставки и форума промышленности и инноваций "ИННОПРОМ-2013" подписывают трёхстороннее соглашение о сотрудничестве.

Предмет соглашения - сотрудничество трёх сторон в целях комплексного совершенствования и модернизации начального и среднего профессионального образования в Баранчинском техникуме, а также в целях обеспечения кадровых потребностей Кушвинского завода прокатных валков. Кроме того, планируется, что сотрудничество благоприятно повлияет на продвижение и распространение в государственных образовательных учреждениях Свердловской области опыта модернизации начального и среднего профессионального образования, полученного в Баранчинском техникуме.

Стороны договорились осуществлять продвижение современных технологий и использование новейшего высокотехнологического оборудования в процессе осуществления образовательной деятельности в Баранчинском техникуме. Развивать лабораторную, исследовательскую и учебную базу для подготовки специалистов в учебном заведении. А также организовывать проведение презентаций, конференций, семинаров, симпозиумов по продвижению и распространению полученного опыта модернизации профессионального образования Баранчинского техникума в учреждениях среднего профессионального образования Свердловской области и других субъектах Российской Федерации.

В рамках соглашения Кушвинский завод прокатных валков обязался не только обеспечить финансирование из собственных средств совершенствования организации и содержания профессионального образования в Баранчинском техникуме, но и создать на своей базе совместно с Баранчинским электромеханическим техникумом Центр подготовки специалистов для металлургии и металлообработки.

Апрель 2014 года

На базе Кушвинского завода прокатных валков, где создан Центр металлургии и металлообработки, в рамках круглого стола проходит семинар "Проблемы профориентации в современных условиях развития экономики моногородов".

Участники: Ф.Г.Исламгалиев- руководитель областного центра координации профессионального образования Свердловской области, Р.Х.Гималетдинов - глава Кушвинского городского округа, Л.В. Ларина - начальник управления образования Кушвинского городского округа, Сосновских Яков Михайлович - директор Кушвинского центра занятости, представители предприятий- социальных партнеров: ООО "Торговый дом "Антей", ЗАО "Кушвинский завод прокатных валков", ЗАО "Холдинг "Рэмэлектро", ЗАО "Баранчинский электромеханический завод", представители школ городского округа, преподаватели спецдисциплин, мастера производственного обучения учреждений профессионального образования Горнозаводского управленческого округа.

Собравшиеся заинтересованно обсуждают вопрос о кадровых потребностях предприятий и организаций региона и прогнозы рынка труда.

Главный посыл – металлургии, машиностроению, другим отраслям нужны квалифицированные кадры рабочих и инженеров.

Опытом их "выращивания" на КЗПВ поделилась Тамара ДИДИЧ, начальник отдела кадров:

- На протяжении ряда лет "Кушвинский завод прокатных валков" осуществляет программу технологического перевооружения, ориентируясь на меняющиеся условия рынка товаров металлургической промышленности, и всегда остро нуждался в квалифицированных рабочих кадрах: это станочники - токари, шлифовщики, фрезеровщики, заливщики металла и плавильщики металла и сплавов, стропальщики на горячих участках работ и другие.

Для обеспечения кадровых потребностей мы использовали разные методы. Получили лицензию на осуществление образовательной деятельности по профессиям, которые необходимы заводу, подготовили образовательные программы и обучали на рабочих местах сами. В основном использовали индивидуальное обучение, заключали ученические договора, платили стипендию, обеспечивали в период обучения спецодеждой и бесплатным горячим питанием. После сдачи на разряд оформляли трудовые договоры. Заключали договоры на подготовку токарей с Кушвинским профессиональным училищем. Использовали групповое обучение.

- В 2012 и 2013 годах по предложению Кушвинского ЦЗ, приняли участие в Программе по профессиональному обучению безработных граждан, зарегистрированных в центре занятости, обучили 2 группы токарей, а во втором полугодии 2013г. обучили 10 человек по профессии " заливщик металла". Ученики получали стипендию от ЦЗ, вторую - от завода, в период обучения также обеспечивались горячим питанием и спецодеждой.

После окончания обучения успешно сдавших экзамены токарей и заливщиков металла приняли на завод.

Участие в этой программе позволило нам снять острый вопрос в обеспечении завода рабочими этих профессий.

Если раньше теорию "начитывали" наши специалисты, то с мая 2012г. для теоретического обучения по образовательной программе "токарь" мы привлекли БЭМТ. Он является основным учреждением профессионального образования в Кушвинском городском округе, которое готовит специалистов для всех предприятий округа.

(Окончание на 9-й стр.)

Новости Пенсионного фонда

Средства пенсионных накоплений передаются в распределительную систему

ПРИ ОБСУЖДЕНИИ проектов федерального бюджета и бюджета ПФР принято решение направить в 2015 году средства страховых взносов на обя-зательное пенсионное страхование в полном объеме на формирование и фи-нансирование страховой пенсии в распределительной составляющей пенси-онной системы. Соответственно те взносы, которые в 2015 году должны бы-ли пойти в накопительную составляющую, увеличат пенсионные права гра-ждан в распределительной составляющей пенсионной системы.

Страховая пенсия, на которую в 2014-2015 годах направляются все страховые взносы, гарантируется государством и ежегодно увеличивается минимум на уровень инфляции.

В связи с тем, что Правительство РФ приняло решение направить в 2015 г. средства страховых взносов на обязательное пенсионное страхование в полном объеме на формирование и финансирование страховой пенсии в распределительной составляющей пенсионной системы, Министр труда и социальной защиты РФ Максим Топилин выступил с официальным заявле-нием, в котором обратил внимание на следующее.

Взносы, которые в 2015г. должны были пойти в накопительную со-ставляющую, увеличат пенсионные права граждан в распределительной со-ставляющей.

В настоящее время прорабатывается детальный механизм данного ре-шения.

Необходимо особо отметить, заявил Максим Топилин, что данный ма-невр не связан с каким-либо дефицитом пенсионной системы, а направлен на сознательное усиление ее солидарного характера в рамках стандартных по-ходов к социальному страхованию граждан.

До 2014 года часть уплачиваемых работодателем за своих работников страховых взносов направлялась на формирование накопительной части пен-сии.

В настоящее время все страховые взносы зачисляются на индивиду-альные лицевые счета граждан, в пользу которых эти средства уплачены ра-ботодателями, и формируют их пенсионные права на будущую страховую пенсию. Сами страховые взносы работодателей идут на выплату пенсий ны-нешним пенсионерам. Таким образом реализуются принципы солидарной пенсионной системы, которая продолжает оставаться основой пенсионного обеспечения в России.

Стоит отметить, что пенсионные накопления, которые уже есть на пен-сионном счете граждан, сохраняются, продолжают инвестироваться и будут выплачены с учетом инвестиционного дохода за все годы инвестирования им при назначении пенсии

Учитывая, что решение правительства продлить мораторий на формирование накопительных пенсий на 2015 год - одно из самых обсуждаемых, **Председатель Правления ПФР А.В. ДРОЗДОВ ответил на ряд вопросов "Российской газеты":**

– Звучат слова об изъятии пенсионных накоплений. Это тревожит и работников, и пенсионеров.

Антон Дроздов: Изъятия пенсионных накоплений не будет! Это невоз-можно в силу закона, который не имеет обратного действия. С 2004 года пенсионные накопления формируются у работающих граждан 1967 года рождения и моложе. Еще они есть у участников программы государственного софинансирования пенсии и у мам, которые направили средства материнского капитала на будущую пенсию. Все эти деньги зафиксированы на индиви-дуальных пенсионных счетах граждан, которые ведут ПФР и НПФ. Пенсионные накопления инвестируются на финансовом рынке, доход плюсуется. Так будет и дальше. Все уже сформированные пенсионные накопления закреплены за гражданами и будут выплачиваться после назначения им пен-сий. И сегодня они уже выплачиваются в виде единовременной выплаты и накопительной части пенсии, их получатели граждане 1952-1967 годов рож-дения и досрочники. Мы выплачиваем накопительную часть трудовой пен-сии уже 15 тысячам граждан, которые достигли пенсионного возраста и оформили пенсию, но ее средний размер всего 650 рублей в месяц.

(Окончание на 8-й стр.)

Расследование

16 лет он скрывался от правосудия

КУШВИНСКИМ межрайонным следственным отделом СК России по Свердловской области 41-летнему ранее судимому за хулиганство мужчине предъявлено обвинение в совершении преступления, предусмотренного ч.2 ст.132 УК РФ (в прежней редакции закона) - насильственные действия сексуального характера в отношении несовершеннолетней, совершенные группой лиц.

Извращенец скрывался от правосудия в Москве целых 16 лет.

По данным следствия, 24 апреля 1998 года в квартире дома по улице Горняков в городе Кушве злоумышленник, действуя совместно с тремя другими сообщниками, совершили ряд преступлений сексуального характера в отношении двоих ранее незнакомых им несовершеннолетних девушек, 15 и 16 лет, которых они насильно завели в квартиру.

Необходимо отметить, что трое сообщников обвиняемого уже понесли наказание - двое из них были осуждены еще в 1998 году, а третий - в 1999 году, после того, как был разыскан и задержан. Четвертый подельник скрылся от органов следствия и проживал впоследствии в Москве. Задержан был злоумышленник на Курском вокзале после полученной полицейскими оперативной информации о его возможном местонахождении.

В настоящее время по ходатайству органов следствия в отношении обвиняемого Кушвинским городским судом уже избрана мера пресечения в виде заключения под стражу. Он находится в СИЗО Нижнего Тагила. Расследование уголовного дела продолжается.

Наш корр.

Что волнует...

Рисовальщикам все равно, какие стены пачкать

ВОЛНА уличных граффити захлестнула наш город. Разноцветные закорючки и автографы украшают почти каждое здание. Рисовальщикам абсолютно все равно, какие стены пачкать, лишь бы никто не поймал. Это наносит ущерб имиджу города. Кажется, что это всего лишь детская шалость. Но должен же быть предел!

В пятницу, 8 августа, досталось дому по ул. Луначарского,10. Двое маленьких мальчиков увлеченно малевали на стене дома. Удивительно, что мимо здания находящегося в центре города ходит много народу, но никто не остановил нарушителей. Им оказалось недостаточно места на фасаде дома, они решили продолжить свои художества на окнах детской библиотеки. Услышавший странные звуки сотрудник библиотеки поспешил остановить юных "художников", но они, заметив приближающегося библиотекаря, поспешили убежать.

Продолжив погоню (где уж нам за ними угнаться), мы узнали у жителей соседнего дома, что это учащиеся школы №3, которые перешли в 4-й класс. Больше нам о них ничего не удалось узнать. Купив растворитель в соседнем магазине, мы с трудом оттерли библиотечные окна. Но маленькие варвары на этом не успокоились. Подговорив своих друзей постарше, они решили продолжить вандализм. Вышедший из библиотеки вахтер их снова прогнал.

После всего произошедшего, хочется задать два вопроса родителям, которые несут ответственность за своих детей. Первый: откуда у детей деньги на дорогую краску в баллончиках? Второй:

Почему они не спросят, чем занимался их ребенок, когда они на работе?

Многие жители нашего города возмущаются по поводу художеств в общественных местах. Считают, что нужно останавливать таких нарушителей, выписывать штрафы их родителям, заставлять делать ремонт зданий. Может тогда будет сохранен труд многих людей и материальные затраты собственников зданий. А наш город сохранит первозданную красоту.

Людмила НИКОЛЕНКО, заведующая детской библиотекой

Происшествия на дорогах

"Лексус" не спас от переломов

Супердорогим брендовым автомобилем надо управлять осторожно

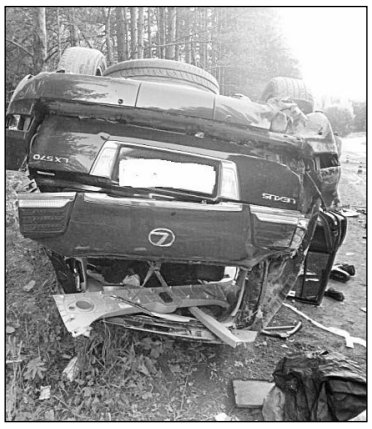

8 АВГУСТА в 19.40 на автодороге (подъезд к Кушве со стороны а/д Екатеринбург - Серов, 2 км) водитель автомашины Лексус LX 570, 1994 г.р., житель Екатеринбурга, управляя автомашиной, не выбрал скорость, обеспечивающую постоянный контроль за движением транспортного средства, не справился с управлением, совершил съезд с проезжей части дороги с последующим опрокидыванием.

В результате ДТП пострадали водитель, у которого закрытая черепно-мозговая травма (ЗЧМТ), перелом позвоночника, перелом левого бедра; пассажиры Лексуса: мужчина, 1983 г.р., житель Екатеринбурга, у него (ЗЧМТ), сотрясение головного мозга (СГМ), закрытый перелом правого предплечья, травматический шок; мужчина, 1984г.р., житель Карпинска, у него рваная рана правого предплечья, ЗЧМТ, закрытый перелом позвоночника; мужчина, 1981 г.р., житель Екатеринбурга, у него СГМ, ушиб грудного отдела позвоночника.

Все пострадавшие бригадой отделения скорой помощи были доставлены в ЦГБ г. Кушва.

Е. ВЕЛИКАНОВА, инспектор ОГИБДД

Криминальные новости

С 4 ПО 11 АВГУСТА на территории Кушвинского ГО и ГО Верхняя Тура зарегистрировано 120 заявлений (сообщений) о преступлениях и правонарушениях в КУСП; возбуждено 7 уголовных дел; раскрыто 8 преступлений, из них 3 в дежурные сутки, 5 из ранее совершенных. Зарегистрировано 12 скоропостижных смертей. Пропали без вести 2 человека. **Задержано 5 нетрезвых водителей. За распитие алкоголя и появление в общественном месте в алкогольном опьянении составлено 15 протоколов.** Произошло 1 дорожно-транспортное происшествие с пострадавшими, в результате которого были травмированы 4 человека.

А также

В период с 11 по 16 июля неизвестный похитил деньги с банковской карты гр-на С. в сумме 6500 рублей.

В ночь на 4 августа неизвестный похитил велосипед гр-ки К. из подъезда дома по ул. Республики. Проводится проверка.

4 августа неизвестный похитил а/м ВАЗ-21063, принадлежащий гр-ну К. Преступление раскрыто в дежурные сутки.

Сотрудниками полиции установлено, что **20.06.2014г.** гр-н С. похитил планшетный компьютер гр-ки Х. из квартиры по ул. Рабочей.

7 августа неизвестный похитил сотовый телефон гр-ки Б. из квартиры по ул. Рабочей.

В ночь на 8 августа неизвестный проник в павильон на ул. Победы в Баранчинском, похитил имущество и совершил его поджог. Проводится проверка.

8 августа из подъезда дома по ул. Союзов пропал велосипед гр-ки К. Проводится проверка.

9 августа на ул. Фадеевых неизвестный разбил стекло а/м, принадлежащего гр-ну Д., и похитил имущество.

10 августа из квартиры гр-ки Д. по ул. Красноармейской пропала мультиварка. Проводится проверка.

Ушли из жизни

Кушва: Масленников Г.И. (77 лет), Базыльникова Н.Н. (72 года), Фарихова Г.В. (80 лет); **В. Тура**: Петров Е.Н. 1962 г.р., Меринов В.Л. 1961 г.р., Кожинова А.А. (97 лет), Черноголова М.В. 1940 г.р., Жвакина Л.А. 1926 г.р., Безрукова Н.П.; Лукьяненок Р.В. 1958 г.р.: **пос. Баранчинский**: Чистяков Александр Викторович, 1961; Широких Наталья Сергеевна, 1976, Июдина Надежда Степановна, 1929.

Новости Пенсионного фонда

Средства пенсионных накоплений передаются в распределительную систему

(Окончание. Начало на 7-й стр.)

– Некоторые пенсионеры считают, что пенсия станет меньше, их пенсионные накопления пойдут на Крым.

Антон Дроздов: Даже моя мама мне вчера задала такой вопрос... Поэтому я как руководитель Пенсионного фонда России, который выплачивает пенсии 41 миллиону наших граждан, отвечаю всем пенсионерам: пенсии ежемесячно выплачиваются в полном размере, уменьшения их не будет, наоборот - каждый год все пенсии будут расти не меньше чем на уровень инфляции. Крым никак не связан с пенсионной системой. Все страховые взносы, которые мы получаем от работодателей, в этом году и в 2015 году направляются на выплату страховых пенсий. Именно страховые пенсии сегодня получают пенсионеры, потому что у них пенсионные права формировались в солидарной части пенсионной системы, без пенсионных накоплений. Поэтому действующих пенсионеров это решение вообще никак не касается и не повлияет на их пенсии.

– Со следующего года в России вместо привычной трудовой пенсии появляется два самостоятельных вида пенсии – страховая и накопительная. Молодым можно сделать выбор. В чем разница между накопительной и страховой пенсиями?

Антон Дроздов: Разница есть. Страховая пенсия каждый год гарантированно увеличивается государством не ниже, чем на уровень инфляции в предыдущем году. Все сформированные пенсионные права за счет поступивших от работодателей страховых взносов опять же гарантированно будут выплачены в виде страховой пенсии. Накопительная пенсия не защищена от инфляции. Ее размер зависит и от суммы страховых взносов, и от результатов их инвестирования. Размер прибыли управляющей компании не гарантирован. Могут быть и убытки. Если будут убытки в году назначения, то выплачивается только сумма уплаченных страховых взносов.

– Вернемся к мораторию... Что происходит с той частью пенсионных взносов, которая до этого решения шла на накопительную пенсию человека в течение нынешнего, а после продления моратория и будущего года?

Антон Дроздов: Все новые страховые взносы, которые получит ПФР от работодателей, пойдут в 2015 году на формирование только страховых пенсий будущих пенсионеров. Страховая пенсия, кстати, растет быстрее, чем накопительная. За последние 3 года индексация страховой пенсии в 2 раза выше средней доходности от инвестирования пенсионных накоплений негосударственными пенсионными фондами. Сегодня получается, что страховая пенсия выгодней людям.

Решение гражданина - формировать или не формировать накопительную пенсию - должно быть взвешенным. У людей есть время разобраться - на самом деле ли им нужно формировать пенсионные накопления в системе обязательного пенсионного страхования или стоит сосредоточиться на страховой пенсии, а пенсионные накопления делать в рамках добровольных программ? В свою очередь, пауза нужна для санации и оздоровления рынка НПФ, установления регулятором правил их работы по инвестированию пенсионных накоплений и ответственности за результаты инвестирования.

ОПФР по Свердловской области напоминает, что в соответствии с действующим законодательством гражданам 1967 года рождения и моложе до конца 2015 года необходимо определиться - формировать или нет накопительную часть трудовой пенсии. В случае отказа от дальнейшего ее формирования все страховые взносы, уплачиваемые работодателем в Пенсионный фонд России, будут направляться на страховую пенсию. При выборе варианта формирования накопительной составляющей трудовой пенсии 6% уплачиваемых страховых взносов будут перечисляться на формирование накопительной пенсии.

Подать заявление о формировании пенсионных накоплений или об от-казе от их формирования граждане могут в любом Управлении ПФР, получить информацию о порядке реализации застрахованными лицами прав при формировании накопительной части трудовой пенсии можно также по телефону "горячей линии" 251-04-54 (ежедневно), по телефону call-центра ПФР 8 800 510-55-55 (звонок бесплатный из любой точки России), на Интернет-сайте ПФР (www.pfrf.ru/investing/). Также в Управлении ПФР в г.Кушве и г.Верхней Туре организована "горячая линия" по телефону /34344/2-79-63.

Наш корр.

Уважаемые граждане,

всю информацию о наложенных штрафах и способах их уплаты вы можете узнать на Едином портале государственных и муниципальных услуг, в подразделениях по исполнению административного законодательства, интернет – сайтах: ГУОБДД МВД России и УГИБДД ГУ МВД России по Свердловской области.

Внимание, розыск!

Диана Кутюхина, 12 лет

www.PoiskDetei.ru
8-800-50-55-123.

2 августа 2014 г. около 14 часов ушла из дома № 20 по ул. Уральской в Верхней Туре к подруге, проживающей на ул. Дьячкова, и до сих пор домой не вернулась.

Приметы: рост 165 см, глаза карие, волосы темные ниже плеч.

Была одета в голубую кофту с рукавами на молнии, в розовом сарафане с цветами; на ногах - босоножки на платформе.

Всех, кто располагает какой-либо информацией о местонахождении Дианы, просим сообщить по телефонам: Полиция: **+7 (906) 801-65-00 (Сергей), или "02" Поисковый отряд "Сокол": (343) 345-40-10 или сообщить на почту: ppd-sokol@mail.ru**

Требуется помощь добровольцев ПО "Сокол".

Михаил Селюнин, 1933 г.р.

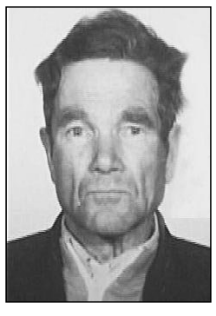

Житель Кушвы. 3 августа около 10 часов утра ушел из дома в магазин и не вернулся.

В момент ухода был одет в болоньевую куртку коричневого цвета, олимпийку синего цвета, чёрные брюки в полоску, коричневую кепку, черную сумку через плечо. При себе имел пенсионное удостоверение:

При установлении местонахождения Михаила Селюнина просим позвонить по телефону дежурной части ММО 8 (34344) 2-43-41, 2-40-67 или 02.

Связь с родными: 8-912-608-98-66.

Где расти будущему профи?

Прелюдия к ремеслу

(Окончание. Начало на 7-й стр.)

СОВМЕСТНО с техникумом мы разработали вариативный модуль для обучения токарей, составили смету и заключили с ними договор на оказание услуг.

В первой половине дня теорию начитывают преподаватели техникума (нам для этого не надо отвлекать наших специалистов от основной работы, и преподаватели техникума имеют дополнительный заработок), а во второй - ученики проходили практику по пройденному материалу с инструктором производственного обучения в вальцемеханическом цехе на закрепленных для этого станках.

В 2014г. мы расширили круг профессий, вновь приняли участие в открытом конкурсе на оказание услуг по профессиональному обучению безработных граждан уже по семи специальностям, в настоящее время обучаются 3 группы (сборщики форм, формовщики ручной формовки, машинисты кранов (крановщики). Во втором полугодии планируем еще набрать группу токарей, группу заливщиков металла, группу слесарей.

В 2013 году завод решил набрать для обучения группу школьников из числа учащихся 10-х классов, по согласованию с родителями. В результате освоения программы обучающийся должен будет выполнить практическую квалификационную работу и сдать аттестационной комиссии из числа работников ЗАО "КЗПВ" квалификационный экзамен. Ему присвоят квалификацию токаря 2-го разряда и вручат удостоверение установленного образца. Выпуск группы намечен на ноябрь 2014 года.

После окончания обучения планируется дальнейшее отслеживание судьбы ребят - выпускников группы, а также целевое направление на обучение в высшие учебные заведения области перспективных учащихся по специальностям, необходимым заводу. Это особый вид формирования внешнего кадрового резерва - "выращивание" сотрудников, которые придя на завод, уже будут обладать всей необходимой компетенцией. Причем выращивание с такого возраста, когда уже можно говорить о профессиональной ориентации и самоопределении.

Предприятию нужны интеллектуальные, нацеленные на успех сотрудники, именно поэтому необходимо принимать самое активное участие в целенаправленной подготовке кадров и внешний кадровый резерв растить буквально со школьной скамьи.

В настоящее время в группе шесть учеников, причем это отличники и хорошисты. Иван Бердников, Артем Гавришев, Данил Козлов, Вадим Овчинников, Ефим Санто, Николай Котомин, - ученики Центра, которые совмещают учебу в школе с получением технических знаний.

Занятия проводятся 2 раза в неделю с 15-ти до 17 часов. Теория также "начитывается" преподавателем Баранчинского техникума, один раз в квартал учащиеся сдают зачет по пройденному материалу, и по результатам зачета им выдается стипендия. Это является хорошей мотивацией к обучению и развитию.

Ребята стараются максимально включиться в процесс обучения, так как осознают, что от их усилий зависит дальнейший путь в профессию. Школьники чувствуют заботу о себе - это вызывает повышенное чувство ответственности, ведь если в их образование вкладывают особые усилия, то должна быть и соответствующая отдача.

В сентябре 2013 года проведён целевой набор группы (25 чел.), обучающихся по специальности "Технология машиностроения". Выпускники не только овладеют специальностью технолога, но и освоят профессию токаря и оператора станков с числовым программным управлением.

Один раз в неделю занятия этой группы проходят в учебном классе завода, в обед вся группа обеспечивается бесплатным горячим питанием в столовой предприятия, практика также будет проходить на заводе.

Глава городского округа Р. Гималетдинов с учащимися Центра подготовки специалистов для металлургии и металлообработки

Т. Дидич: "Кадры нужно растить со школьной скамьи"

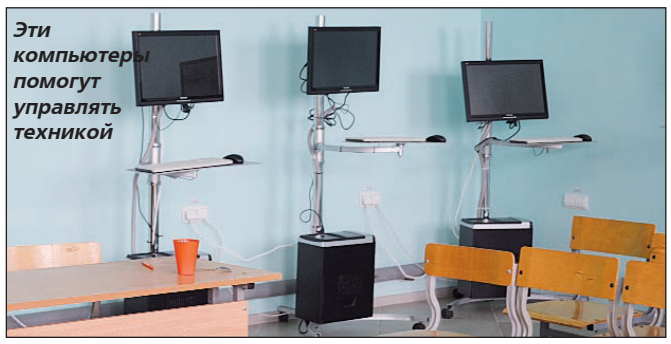
Эти компьютеры помогут управлять техникой

С. Рябов и Ф. Исламгалиев обсуждают возможности оборудования

На этом станке всем хотелось бы поработать

О. Соловьев, Д. Бердников и представитель профобразования обсуждают повестку дня

В вальцелитейном трудится молодежь

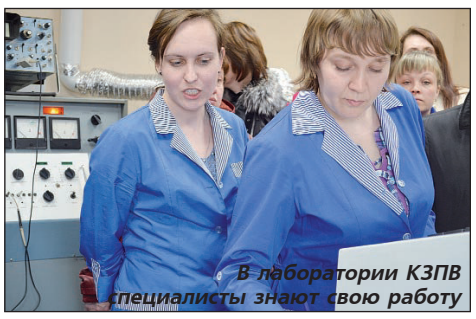
В лаборатории КЗПВ специалисты знают свою работу

О. Котельникова: "Содружество с бизнесом приносит вот такие плоды"

Центр профессиональной квалификации ориентирован на сотрудничество с предприятиями, которые заинтересованы в подготовке своих будущих специалистов. Так, в ходе семинара, проведенного в Центре профессиональной квалификации, обсуждались вопросы организации профессиональной подготовки, переподготовки и повышения квалификации кадров, а также вопросы организации профессиональной ориентации и самоопределения.

Гости своими глазами увидели оборудование учебного класса Центра профессиональной квалификации, где в прошлом учебном году занимались учащиеся Баранчинского техникума: будущие сварщики и специалисты в области информационных технологий.

Как отметили участники семинара, сегодня бизнесу зачастую не требуется большое количество одинаково подготовленных "стандартных" специалистов. Нужны квалифицированные, инициативные, креативно мыслящие работники. Индивидуальный подход к организации подготовки кадров с учётом специфики отдельных предприятий становится определяющим. Таким образом, подготовка специалистов должна проводиться не только в учебном заведении, а предполагать тесное взаимодействие с бизнес-структурами.

Созданный в рамках трёхстороннего соглашения о сотрудничестве между Министерством общего и профессионального образования Свердловской области, обществом с ограниченной ответственностью "Торговый Дом "Антей" и Баранчинским электромеханическим техникумом Учебный центр профессиональной квалификации позволяет готовить специалистов, востребованных на рынке труда.

Центр оборудован металлорежущими станками различных групп, универсальными и с программным управлением фирмы DMG, а также обучающим программно-аппаратным комплексом, который позволяет проводить подготовку и исполнение управляющих программ на учебном месте. Комплекс построен на основе системы HEIDENHAIN, идентичной системе управления станков с программным управлением, установленных в рабочей зоне центра. Таким образом, программа, созданная и апробированная в учебном классе, может незамедлительно использоваться на станках для практических целей.

В Центре имеются лаборатория металлообработки, лаборатория неразрушающего контроля и современный класс теоретического обучения. Оборудование лаборатории неразрушающего контроля скомпоновано совместно с "Уральским центром аттестации", отвечает современным требованиям в области контроля металлов и сварных соединений и может использоваться как для учебных целей, так и для практического применения.

Участники круглого стола отметили важность мероприятия для развития кадрового потенциала Кушвинского городского округа, обсудили возможность организации профориентации в рамках сетевого взаимодействия всех заинтересованных сторон. По итогам работы была принята резолюция.

В СЛЕДУЮЩИХ выпусках "КР" мы расскажем о Баранчинском электромеханическом техникуме подробнее, о профессиях, которым там обучают. Сегодня они становятся все более востребованными на рынке труда.

Наталья ПЕТРОВА

От главы округа каждый ждет подтверждения своих мыслей...

В Центре профессиональной квалификации новейший комплекс

К 100-летию Центральной городской библиотеки

Поэзию сердца никто не может отменить

Поэтический марафон "Душа Благодати" собрал 37 участников из городов Свердловской области

ТРАДИЦИОННЫЙ поэтический марафон "Душа Благодати" прошел уже в восьмой раз в Центральной городской библиотеке. Его тема "Поэзию сердца никто не может отменить. В гости к местным поэтам и прозаикам приехали молодые и маститые поэты из многих городов области. Нынешний марафон был приурочен к Году культуры в России и посвящался 100-летию Центральной городской библиотеки.

С приветственными словами к участникам марафона обратилась заместитель директора БИЦ Ирина Бегунова, пожелав всем выступающим удачи и вдохновения в творчестве.

Елена Александрова, заместитель председателя литобъединения "Родники Синегорья", зажгла свечу под общие аплодисменты 37 участников. А еще до официального открытия исполнила песни о маме, о бабушке и прочитала стихи юная екатеринбурженка Соня Афанасьева. Один за одним подходили к трибуне участники марафона. Вот давний участник подобных литературных встреч Александр Бугаенко, известный в литературных кругах под псевдонимом Готт, из Нижней Туры эмоционально прочитал посвящения дождливому лету: "Я ждал лето в полный рост, но дождь принес нам осень..." Он живо откликается в стихах на проблемы своего города.

А вот юная кушвинка Анастасия Грехова свои произведения посвятила 80-летию Свердловской области, родной Кушве и труженикам тыла.

Молодой екатеринбуржец Павел Пивоваров отразил в стихах свое отношение к социальным сетям в интернете, к весенней капели, к девушке: "Моя звезда, люблю сильнее страсти. Богина, прелесть, ты меня зажгла".

Представительница литературного объединения из г. Лесного Ирина Норицына человек с непростой судьбой. Ирина прочитала стихи о грибном дождике и о любви.

"Свои стихи пишу я ночью. Поэзия всегда со мной",- призналась коллегам Ирина Антошкина из Верхней Туры. Тема нынешнего лета, дождливая погода нашла отражение в произведениях нашиха землячек Натальи Горбуновой, Лидии Колясниковой, Людмилы Цедилкиной, Марины Денисовой из Лесного.

Пожалуй, больше трогали душу и западали в сердце строки поэтов, которые в своих произведениях откликались на важнейшие политические события и на негативные явления в обществе. "Я не живу, я существую",- говорила Александра Агамагомедова из Верхотурья, имея ввиду коварство и мелочностьх людей. Она была названа победительницей в номинации "За неординарность поэтического слова".

События на Украине вызвали отклик у Светланы Руссковой. Виталий Попов рассказал стихотворным языком о наших коммунальных бедах.

О хамстве написала свое стихотворение Надежда Березина из Верхней Туры.

Патриотические строки о ветеранах войны звучали в стихах ее землячки Светланы Морозовой.

А поэт Дмитрий Бобылев из Серова отразил в своем стихотворении события войны 1812 года, откликнувшись на повесть А. Пушкина "Выстрел". Сравнительно еще молодой поэт стал победителем в номинации "За верность исторической памяти".

Не осталось незаметным выступление десятиклассника Андрея Поповича, представителя литобъединения из Верхотурья. Андрей пишет стихи с восьмилетнего возраста.

Впервые в нашем марафоне выступал и другой представитель этого города - Алексей Клименко. Своё стихотворение "Мы победили" он исполнил в стиле поэтического рока, а второе произведение он посвятил родному Верхотурью: "Град столичный стоит на реке Туре и рожден на скале".

Выступления молодых поэтов не остались незамеченными. Их произведения и эмоциональные выступления, в которых они смело отражали реалии сегодняшней жизни, стали предметом спора во время подсчета голосов. По наибольшему количеству набранных голосов победителем в номинации "За смелость мысли" стал Алексей Попович.

Прямая речь участников

Любовь Александрова (В.Тура):

- Я давно восторгаюсь нашими поэтами, сама не пишу, но читаю стихи Алексея Иканина, чтобы о нем помнили.

Алексей Токарев (Красноуральск):

- Мне очень нравится здесь на марафоне. Есть областной подобный марафон, но в Кушве не хуже. Стихи замечательные, у каждого свое своеобразие и душевность. Огромное удовольствие присутствовать и участвовать.

Людмила Цедилкина (Кушва):

- Форма такая прочтения стихов интересна. Мы один из ручейков, поддержавших поэтическую реку областного марафона.

Ирина Норицына (Лесной):

- Я участница областного марафона 2005 года. Все участники его были занесены в книгу рекордов России. Он проходил по трем номинациям: ветераны войны, инвалиды и дети. Все поэты беспрерывно читали свои стихи на протяжении семи суток. Из нашего города участвовали три человека, время выступления было заранее оговорено. Это было очень удобно. Очень приятно видеть здесь старых друзей и приобретать новых. Это самое главное в жизни. Когда мы встречаемся вместе - это сообщество душ. На таких встречах мы боремся за доброту стихами, рисунками и песнями, за свет в душах людей. Я желаю всем, чтобы ваши внутренние враги стали вашими друзьями.

Ольга Белова (Качканар):

- Я впервые в Кушве. Поэтический марафон просто потрясающий. Нужно отдать должное организаторам за теплую обстановку. Хочется дарить всем свои эмоции, радость и хочется чаще встречаться.

Юрий Дерягин (г. Красноуральск):

- Хочется поблагодарить всех присутствующих за теплый прием. Марафон подарил новые имена поэтов из Верхней Туры и Верхотурья. Участвуем мы уже пятый раз в таком марафоне, и рады, что в конце лета можно пообщаться с поэтами.

Анна Исупова (Екатеринбург):

- Я из Екатеринбурга и рада, что есть у нас содружество многих городов. Приятно видеть старых знакомых. Я начала писать в 40 лет в Верхней Туре. Сегодня я открыла для себя новые имена. Предлагаю выпустить общий сборник поэтов трех городов: Кушвы, Красноуральска и Верхней Туры. Может кто-то присоединится еще.

Татьяна Третьякова, начальник управления культуры КГО:

- Языком поэзии вы доносите красоту жизни, ее мгновения. Вам дано донести великие человеческие ценности до людей, такие как любовь, мудрость, милосердие. В жизни мы порой проходим мимо негативных явлений. Поэты сегодня не могут молчать. Хорошо, что на фестивале есть молодые, которые дарят свои мироощущения другим. Хотелось бы видеть больше молодых поэтов.

Отрадно, что в Год культуры все таки правительство обратило внимание на культуру. Те проблемы, которые есть у культуры, находятся в поле зрения руководителей. Хочется, чтобы проблемы культуры и ее состояние не ограничились только этим годом. Культура - стратегический ресурс нашего поколения. Мы должны приобщать наших детей к чтению, к музыке.

Несмотря на финансовые проблемы, в городе проведен ремонт выставочного зала, мы провели областную выставку юных художников в нашей художественной школе. Мы многое делаем, чтобы притянуть детей и взрослых к нашим библиотекам. Благодарю вас за то, что вы дарите людям от своего сердца красоту. Хочу пожелать вам нового творчества, хороших и добрых строк и пусть притягиваются к вам дети, растут и мужают. Огромное всем спасибо!

Марафон - это не только чтение стихов. Это открытие талантов в других сферах творчества. Так, Кирилл Шукалюков, преподаватель музыкальной школы из Верхней Туры, исполнил на саксофоне известные мелодии, а член литературного объединения "Родники Синегорья" Юлий Зюбрицкий демонстрировал свои картины о нашей природе, и чучела глухаря и совы. Выставка вызвала огромный интерес у присутствующих, а строки, написанные сердцами и чувствами поэтов, найдут своего читателя.

Участники марафона еще долго не расходились и ждут новой встречи.

Владимир ГВОЗДИКОВ, председатель литобъединения
Фото автора.

Во саду ли, в огороде

Благодатный август

АВГУСТ – настоящий праздник для садовода. Буйство красок на клумбах, плодовые ветви гнутся под тяжестью яблок и груш, веселые оранжевые тыквы вполне могут заменить садовые фонари в ранних августовских сумерках. Разноцветье и изобилие придают сил в нелегких садово-огородных трудах.

✓Уже хорошо прореженную к августу морковь и свеклу обильно полейте – оставшиеся плоды вырастут крупными и крепкими. В середине августа можно сделать последнюю подкормку всех овощных культур. Оставьте на грядке кабачки, которые собираетесь заложить на хранение: пусть затвердеет кожица. Если не успели в июле – поднимите и свяжите бечевкой зеленые листья цветной капусты над белой головкой, иначе она начнет желтеть от солнца. Подсыпьте почву к огурцам, это продлит период плодоношения.

✓Основная нагрузка у садовода в августе – сбор урожая и заготовка его на зиму. Еще продолжает зреть малина, крыжовник и черная смородина. Каждый свободный день у хозяйки заполнен их переработкой. Отличный выход – заморозка. Надо лишь перебрать ягоды. Для упаковки годятся любые подручные средства: пластиковые контейнеры, 0,5-литровые стаканчики из-под йогурта (в самый раз на компот) и обычные пакеты.

✓После того, как сняты все ягоды с куста, обязательно осмотрите его, удалите и сожгите все пораженные листья и засохшие ягоды. Если собираетесь обновить посадки - проведите черенкование. Подкормите отплодоносивший куст любым удобрением, за исключением азотного.

✓В середине августа проведите защиту косточковых деревьев специальными средствами против бактериального рака. Процедуру надо будет повторить в сентябре - октябре. Всю молодую поросль у вишни, сливы, разросшихся роз и сирени вырезают у самой земли. Прополите картофельные посадки. В конце месяца ранние сорта можно уже выкапывать.

✓Во второй половине августа у лука желтеет и ложится ботва, значит, пора убирать его. Если стоит теплая и сухая погода, оставьте его на 5-7 дней на грядке, он еще дозреет.

✓Не упустите время созревания облепихи, перезревшая ягода помнется при сборе. Самое оптимальное – заморозить такой ценный и полезный продукт, зимой и весной облепиха избавит вас от употребления искусственных витаминов.

✓К концу лета становятся видны все засохшие и больные ветви на декоративных кустарниках, вооружитесь секатором и пройдитесь по посадкам.

✓Прополите садовую землянику, припорошите почву сухим удобрением и слегка разрыхлите, смешав его с землей. Самое время посадить на новую грядку укрепившиеся усы. Старые кустики выкопайте и отправьте в компост.

✓Выберите день для работы в цветнике. Пора разделить и отсадить многолетники: пионы, астильбы, флоксы. Пересаженные кустики хорошо пролейте и затените от дневного солнца. Все многолетние и декоративные кустарники следует подкормить раствором калийного и фосфорного удобрения – это укрепит их морозостойкость и даст силы для будущего цветения.

✓К концу августа подрастает рассада цветочных двулетников: гвоздики турецкой, мальвы, анютиных глазок, незабудок и маргариток. Высадите их в приготовленную гряду.

Кузьма ФИЛИМОНОВ

Накануне

Евгений Куйвашев поздравил

жителей Свердловской области с Днем физкультурника

ЭТОТ день отмечается в России во вторую субботу августа.

В этом году приверженцы здорового образа жизни, любители и профессионалы спорта отметят этот праздник в юбилейный 75-й раз.

Свердловская область всегда была сильна своими спортивными традициями. По итогам 2013 года около 1 миллиона жителей региона регулярно занимаются физической культурой и спортом. Наиболее массовыми спортивными мероприятиями в регионе ежегодно становятся: "Лыжня России", "Кросс Наций", легкоатлетическая эстафета "Весна Победы", "Майская прогулка" и другие.

"Этот год особенно богат для Росси на яркие спортивные события и высокие достижения. На Зимних Олимпийских и Паралимпийских играх в Сочи сборная России одержала убедительную и абсолютную победу. Свердловские спортсмены внесли весомый вклад в достижение этого результата, завоевав 20 медалей различного достоинства, 10 из которых – золотые", – отметил глава региона.

Такие успехи уральских спортсменов не случайны. Развитие физической культуры, массового спорта, пропаганда здорового образа жизни является несомненным приоритетом в деятельности региональных органов власти. В области развивается спортивная инфраструктура, строятся и открываются новые спортивные объекты: стадионы, бассейны, спортивные площадки и комплексы. Только в 2013 году введено 10 новых и реконструированных спортивных объектов. Среди них 5 физкультурно-оздоровительных комплексов в городах области, лыжная база в Каменске-Уральском. В этом году запланировано ввести в эксплуатацию более 10 объектов массового спорта и 4 объекта спорта высших достижений. Кроме того, Екатеринбург продолжает готовиться к приёму матчей Чемпионата мира по футболу в 2018 году и этой работе сегодня уделяется особое внимание.

"Мы по праву городимся тем, что Свердловская область постоянно становится центром проведения крупных международных и всероссийских соревнований. Несомненное достижение этого года – возрождение Международной парусной регаты "Ява-Трофи" – красивого и яркого спортивного праздника", – сказал губернатор.

Евгений Куйвашев поблагодарил всех спортсменов-профессионалов, энтузиастов спорта, тренеров, руководителей спортивных клубов и организаций, организаторов массового спортивного движения за добросовестный и честный труд, за весомый вклад в укрепление здоровья нации, повышение качества жизни в регионе.

Он пожелал жителям Свердловской области всего, что дарят нам занятия спортом: здоровья, бодрости, хорошего настроения, счастья, гармонии и активного долголетия. "Пусть рекорды, успехи, высокие достижения сопровождают вас как в спорте, так и в повседневной жизни!", – сказал Евгений Куйвашев.

Ни дня без спорта!

Мы верим твердо в победу спорта

Как прошел День физкультурника в Кушве...

НА ПРОШЛОЙ неделе кушвинцы, и стар и млад, приняли участие в массе спортивных мероприятий, посвященных Дню физкультурника.

В четверг на центральном стадионе сразились детские футбольные команды "Горняк" (тренер В.С. Стараданов) и "Локомотив" (тренер Ю.В. Фоминых). Встреча закончилась без забитых в ворота мячей.

Вновь на стадионе "Горняк" в пятницу прошли спортивные соревнования среди людей с ограниченными возможностями. Из-за стоявшей, совершенно непривычной для этого лета, жары, участникам пришлось нелегко. Победу одержала команда "Непобедимые", вторыми и третьими были команды "Дружба" и "Комета". Среди участников были двое детей - Саша Скурихин (14 лет) и Артем Хомутов (13 лет), которые с большим азартом боролись за победу наравне со взрослыми. От спорткомплекса "Горняк" всем болельщикам и участникам были вручены сладкие призы, а каждый участник дополнительно получил спортивный приз - эспандер.

Программа спортивных мероприятий в субботу открылась турниром по пляжному волейболу среди ветеранов спорта. С первого по третье призовые места заняли команды Ченцов-Плахутин, Рослякова-Курило, Щибрик-Давыдов.

На легкоатлетическом кроссе, проходившем на Дачном, завязалась серьезная борьба в каждом из забегов на дистанции 1, 2 и 3 километра. Победителями среди своих возрастных групп стали Ирина Груздева, Аня Родионова, Илья Новеньких, Саша Гаврышева, Олег Ханжин.

Был проведен блиц-турнир по игре в шахматы. Лучшим был Б. Мансуров, второе место занял В. Инкин, завершил тройку лидеров В. Сенников.

А еще в этот день состоялись соревнования "Мама, папа, я - спортивная семья". Каждый участник выступил очень достойно. Было всего 3 команды, поэтому все они стали призерами. С небольшим отрывом команда семьи Кравцовых опередила команду семьи Воробьевых. Они заняли 2-е и 3-е места. А победителем стала семья Музафаровых. О том, как команда шла к этой победе, нам рассказала мама Алена:

- Мы - очень спортивная семья. На Дне города проводился велосипедный кросс, там мы и узнали, что будут такие соревнования, решили принять в них участие. Ждали их.

Старший сын Данил ходит в спортивную школу, сегодня он пробежал кросс, его дистанция была 2км. А мы с нашим папой Андреем и младшим сыном Ромой, поучаствовали в семейных соревнованиях и одержали победу, чему очень сильно рады! Но такие активные мы не только сегодня - зимой всей семьей любим кататься на лыжах, санках, снегокатах, летом ездим на велосипедах, у детей есть ролики и скейтборды. В прошлом году Рома победил в соревнованиях на роликах. Мы с мужем сами очень положительно относимся к спорту и стараемся с детства привить к нему любовь у детей. А еще папа с мальчиками любят париться в бане и обливаться холодной водой.

Конечно, свободного времени не так много. Я работаю воспитателем в детском саду, а муж - крановщиком на Волковском руднике. Но мы стараемся все успевать.

- Спасибо за рассказ. Вы - просто образцово-спортивная семья, с которой можно брать пример всем кушвинцам.

А в воскресенье спортивные мероприятия, проведенные в честь Дня физкультурника, завершились турниром по стритболу "Король баскетбола", приуроченным к Всероссийским соревнованиям по уличному баскетболу "Оранжевый мяч". Призовые места завоевали команды "Горняк-1" (победители), "Школа №1" и "Черный плащ" (2-е и 3-е места).

Поздравляем победителей, участников мероприятий и горожан с праздником спорта! Физическая активность - это отличный способ поддерживать и укреплять свое здоровье. Занимайтесь спортом, будьте здоровы!

Владислав ЦЕДИЛКИН
Фото автора.

...и в Баранчинском

9 АВГУСТА в День физкультурника, спорткомплекс "Синегорец" по традиции провел большое количество мероприятий. Хорошая погода способствовала отличному настроению участников соревнований и болельщиков.

На футбольном поле состоялся матч между поселковыми командами юношей 2000-2002 годов рождения "Провинция" и "Центр". Игра получилась очень интересная, и интрига сохранялась до последних минут матча. Перед финальным свистком команде "Центр" удалось сровнять счет, и по истечении основного времени игра закончилась ничейным счетом 4:4. В серии послематчевых пенальти определился победитель, команда Евгения Спиридонова "Провинция" оказалась сильней.

На смену юным футболистам на поле вышла мужская футбольная сборная поселка. Команда "Баранча" принимала гостей из Н.Тагила команду "УМС". Игра проходила в рамках открытого первенства города Н.Тагила по футболу среди мужских команд. Победу одержали хозяева со счетом 4:0.

С большим азартом прошли соревнования по пляжному волейболу среди мужских команд. На протяжении всего дня, под палящим солнцем проходили игры между шестью командами города Кушвы и поселка Баранчинского. Первое место завоевал дуэт из Кушвы Дмитрий Скурихин - Ильшат Батыршин, им уступили баранчинцы Андрей Медведев и Денис Канахин, на третьем месте Павел Медведев и Александр Щербаков.

На площади спорткомплекса Александру Углинскому, мастеру ФИДЕ в сеансе одновременной игры противостояли баранчинские шахматисты. В соревнованиях принимали участие все желающие. Самым младшим участникам, близнецам Павлу и Никите Коковиным по 10 лет, а самому старшему Юрию Усанину - 80 лет. В результате дольше всех оказывала сопротивление мастеру ФИДЕ Валентина Ерёмина, а также хотелось бы отметить близнецов Коковиных, которые продемонстрировали хороший результат, показав тем самым, что шахматы являются популярным видом спорта в нашем поселке среди подрастающего поколения.

В завершении программы проведен турнир по уличному баскетболу в рамках Всероссийских массовых соревнований "Оранжевый мяч" между молодежными командами поселка. По итогам турнирной таблицы команда "Газпром" во главе с капитаном Андреем Черепановым на третьем месте, Дмитрий Фомченко и его команда "8-е Марта" - вторые, команда "Манчестер" Дмитрия Шипулина стала победителем. Игроки лучшей команды получили подарочные сертификаты на интернет услуги от компании К-Телеком.

По окончании праздника все победители и призёры соревнований в каждом виде программы были награждены денежными призами.

Ольга ЗУЛЬХИДЖИНА

Что волнует...

Как победить постельного “вампира”?

В кроватке, где спит наш сын, обнаружили клопа. Наверное, по этой причине ребенок по ночам спал беспокойно. Как бороться с клопами, расскажите?

Елена ИВАНОВА, мама

ОСОБОЕ место среди отряда Полужесткокрылые, или клопы занимают постельные клопы, которые раньше встречались практически в каждом доме. Название насекомых не совсем правильное, так как помимо постели человека, они обитают в гнездах птиц, норах грызунов и пещерах, где прокормителями для них служат летучие мыши.

Родиной постельного клопа являются страны Средиземноморья, где он был хорошо известен древним римлянам и грекам. С XI века он появился в европейских странах, в XVI - на Американском континенте, постепенно охватив весь земной шар. Обработки помещений инсектицидами обеспечили отсутствие клопов в течение нескольких десятков лет, в связи с чем, масштабы обследования помещений на наличие клопов были сокращены. В настоящее время появляются сведения, что численность постельных клопов начала возрастать. Присутствие клопов можно обнаружить по темным пятнам их экскрементов на постельных принадлежностях и обоях.

Постельные клопы имеют темно-коричневую окраску, плоское тело, сильно укороченные крылья (в виде чешуек) и ведут преимущественно ночной образ жизни. Клопы - это насекомые с неполным превращением. Жизненный цикл клопов включает три стадии: яйцо, личинка (5 возрастов) и имаго (взрослая особь).

Самка откладывает ежедневно от 1 до 12 яиц, в течение жизни - 250-500 яиц, которые приклеивает к субстрату секретом желез. Местами для яйцекладки служат трещины, щели в стенах, мебели. Сроки развития яиц зависят от температуры и влажности воздуха. При температуре +20...+25С личинки появляются на 1-5 сутки. Внешне личинки походят на взрослых особей, но отличаются размерами. Весь жизненный цикл - развитие от яйца до взрослого клопа - составляет 3-3,5 недели. Размножаются клопы круглый год.

Клопы имеют колюще-сосущий ротовой аппарат и питаются кровью. Известно, что при отсутствии пищи клопы могут выживать в течение нескольких лет.

Взрослые насекомые могут жить до 1,5 лет. При понижении температуры до -5С клопы впадают в анабиоз (спячку) и восстанавливают свою активность при наступлении благоприятных условий. При температуре ниже -5С и выше +45С они погибают.

Своими укусами клопы причиняют беспокойство людям. В месте укуса образуется папула, которая чешется и может кровоточить. Укусы оставляют мелкие красные пятна, вызывают зуд и бессонницу. Достоверных данных об эпидемиологическом значении клопов, как переносчиков возбудителей болезней нет. Однако известно, что эти насекомые могут длительное время сохранять возбудителей сыпного и возвратного тифов, лихорадки Ку и некоторых других болезней.

Борьбу с постельными клопами затрудняют такие особенности их биологии как:

✔ круглогодичное размножение;
✔ сравнительно большая плодовитость;
✔ устойчивость к низкой температуре и голоду;
✔ возможность пассивного расселения (например, с мебелью);
✔ способность к интенсивному активному расселению в поисках пищи.

К профилактическим мерам, предупреждающим появление клопов, относится своевременный ремонт, регулярная влажная уборка с использованием пылесоса, периодический осмотр кроватей, мягкой мебели, ковров, книг, обоев в местах их отставания, щелей и трещин в стенах и полу. Важно понимать, что несистематическое проведение профилактических работ способствует появлению, интенсивному размножению и распространению этих непрошеных гостей.

При обнаружении насекомых или их следов необходимо своевременно принять меры. Для борьбы с клопами используют те же инсектициды, что и для борьбы с тараканами. Работы по уничтожению клопов проводят самостоятельно или с помощью специалистов.

Если Вы столкнулись с такой проблемой и Вам нужна помощь, обращайтесь в отдел дезинфекции, дезинсекции и дератизации Центра гигиены и эпидемиологии, расположенный по адресу: г. Кушва, ул. Первомайская, 22. Подробную информацию можно получить по тел. 2-54-73.

Светлана КРЕТИНИНА, биолог Центра гигиены и эпидемиологии в СО

Какую воду пьем? -

СПРАШИВАЕТ читатель "КР" Максим Николаев, и замечает: в последнее время вода из крана течет мутная.

Ответ дает Ольга ПОПОВА, начальник Качканарского отдела Управления Роспотребнадзора по Свердловской области:

- Питьевая вода - это вода, которая предназначена для ежедневного неограниченного и безопасного потребления человеком. Главным отличием от столовых и минеральных вод является пониженное содержание солей (сухого остатка), а также наличие действующих стандартов на общий состав и свойства (СанПиН 2.1.4.1074-01 - для централизованных систем водоснабжения и СанПиН 2.1.4.1116-02 - для воды, расфасованной в емкости).

Вода многих источников пресной воды непригодна для питья людьми, так как может служить источником распространения болезней или вызывать долгосрочные проблемы со здоровьем, если она не отвечает определённым стандартам качества воды. Вода, которая не вредит здоровью человека и отвечает требованиям действующих стандартов качества называется питьевой водой, в случае необходимости, чтобы вода соответствовала санитарно-эпидемиологическим нормам её очищают, или официально говоря, "подготавливают" с помощью установок водоподготовки.

Перед подачей в разводящую сеть вода проходит систему водоподготовки на насосно-фильтровальной ООО "Родник". Кушвинским Филиалом ФБУЗ "Центр гигиены и эпидемиологии в Свердловской области" ежемесячно проводится лабораторный анализ воды в рамках социально-гигиенического мониторинга. За семь месяцев 2014 года обнаружены изменения качества воды по санитарно-химическим показателям, таким как железо, цветность, мутность.

Роспотребнадзор рекомендует жителям города использовать для приготовления пищи и питья кипяченую воду.

Спроси у доктора

■Подруга постоянно пьет воду. Говорят, что это полезно для кожи. Но ведь никаких витаминов в воде нет! Чем же она может помочь?

Алена

Отвечает врач по гигиене питания Людмила Волкова:

- Все обменные процессы в организме протекают в водной среде. Поэтому недостаток влаги непременно отразится на состоянии кожи. Подсчитать количество жидкости, которое необходимо в течение дня, очень просто - человеку средней комплекции нужно 5 стаканов чистой воды, помимо влаги, которую вы получаете вместе с продуктами питания. При этом учтите, что кожа «любит» только чистую воду. Чай и кофе содержат кофеин, который вызывает обезвоживание организма, а фруктовые соки и газированные напитки довольно калорийны. Если же пить обычную воду вам не нравится, добавьте в нее кусочек лимона, лайма или несколько ягод клубники – вкус заметно улучшится.

■Собираемся с ребенком на море. Знаю, что там всегда много ос. Да и у нас на Урале от этих жалящих никто не застрахован. Как обезопасить и себя, и ребенка?

Валентина

Последствия укуса насекомого зависят, во-первых, от его вида, а во-вторых, от индивидуальных особенностей организма. Ведь реакцию вызывает не сам факт укуса, а вещества, которые насекомые вводят во время него, в результате чего возможно проявление аллергических реакций различной степени тяжести.

Осы (а также пчелы, шершни, муравьи) жалят в целях самообороны. С укусом в организм человека попадает яд, состоящий из белков и иных компонентов, являющихся сильными аллергенами, поэтому кожа отвечает на внедрение этих веществ покраснением, болью и припухлостью. Причем реакция на попадание ядов этих насекомых в организм очень быстрая (20 минут и менее).

Первая помощь: Сразу же после укуса необходимо осторожно, не торопясь, вытащить жало, если оно осталось в ранке. Затем для дезинфекции наложить ватный тампон, смоченный настойкой календулы, перекисью водорода или спиртосодержащей жидкостью. Для снятия отека и предотвращения его развития приложить к месту укуса лед. Можно также использовать кусок сырой, разрезанной пополам картошки или помидора, либо положить на пораженное место листочки измельченной петрушки – это поможет устранить боль и припухлость. Для предотвращения аллергической реакции лучше всего принять антигистаминный препарат.

Если насекомое ужалило в рот, лицо или голову, оказав первую помощь пострадавшему, следует обязательно вызвать скорую помощь, ведь такой укус может стать причиной удушья. Также к квалифицированной помощи необходимо прибегнуть при распространении отека или сыпи на различные части тела, опухании лица, головокружении или головной боли, тошноте, рвоте, одышке и боли в груди.

Сезон овощей

Лето с ароматом огурца

ЗЕЛЕНЫЕ, хрустящие, с упругим хвостиком и пупырышками – перед свежими огурчиками трудно устоять. Да и не надо! Ничего, кроме пользы, этот овощ не принесет. Правда, для того чтобы огурец не потерял полезные вещества, с ним нужно правильно обращаться.

✔ Понюхать

Прежде чем откусить кусочек огурца, обязательно понюхайте его. Огуречный аромат пробуждает не только аппетит, но и любовь. Особенно у представительниц прекрасного пола. Американские исследователи провели эксперимент, в ходе которого изучали, как различные запахи воздействуют на либидо. Оказалось, что наибольшее возбуждение у женщин вызывает запах огурца. А вот аромат жареного мяса буквально убивает женскую страсть. Так что, если собираетесь устроить романтический ужин для своей избранницы, лучше ограничиться салатом из свежих огурчиков, отказавшись от бифштекса. Впрочем, диетологи с этим мнением не согласны. Они уверены, что лучшего гарнира к мясу, чем огурцы, не найти – оказывается, пупырчатые плоды содержат вещества, которые помогают усвоению животных белков. А клетчатка, которой в огурцах тоже немало, бережет любителей жирного мяса от атеросклероза, так как способствует снижению уровня вредного холестерина в крови.

✔ Почистить

А вот этого не надо! Огурец, хоть и состоит почти на 90% из воды и большим количеством витаминов похвастаться не может, зато может гордиться их разнообразием - зеленые плоды содержат почти все известные полезные вещества. Но вот беда, практически все витамины и микроэлементы содержатся не в мякоти, а в кожуре. Более того, некоторые полезные вещества, например аскорбинка, разрушаются под действием кислорода. Поэтому, стоит вам освободить огурчик от шкурки, значительная часть витамина С, содержащегося в мякоти, пропадет!

Несмотря на это, многие все же чистят огурцы, опасаясь, что кожура будет горчить. Такое возможно, особенно в жаркую погоду – горечь часто накапливается в огурчиках из-за недостатка влаги. Так что выбирайте самые зеленые экземпляры. Пожелтевшие плоды горчат чаще. Впрочем, даже если в салате вам попался горький огурец, у вас есть повод для утешения. Горечь совершенно безопасна для здоровья, более того, по некоторым данным, вещество, которому огуречная шкурка обязана своим горьковатым привкусом, способна уменьшить риск развития опухолей.

✔ Это интересно

Говорят, что Христофор Колумб брал в свое путешествие к берегам Америки огурцы, чтобы уберечь моряков от цинги. А его конкурент в борьбе за звание первооткрывателя Нового Света Америго Веспуччи в юности зарабатывал себе на жизнь торговлей огурцами.

✔ Съесть

▲Поедая пупырчатые плоды, можно улучшить свое состояние по целому ряду позиций. Например:

▲Огурцы благоприятно влияют на работу сердечно-сосудистой системы. Все дело в обилии калия. Этот микроэлемент укрепляет стенки сосудов и сердечную мышцу, а заодно снимает отеки и снижает давление.

▲Желающим похудеть тоже стоит полюбить огурцы. Зеленые плоды содержат совсем немного калорий, но отлично заполняют желудок, а в сочетании с растительным маслом или сметаной дают ощущение сытости на целых три-четыре часа.

▲В огурцах много витаминов группы В, которые делают кожу гладкой. Особенно в этом смысле хорош огуречный рассол, который не только спасает от похмелья, но и поддерживает кожу в тонусе, увлажняет ее изнутри и снабжает витаминами и микроэлементами.

✔ Законсервировать

Если съесть весь урожай огурцов не удалось, сделайте запасы на зиму, замариновав или засолив полезные плоды. Эти способы консервирования сохраняют практически все полезные вещества, имеющиеся в огурцах. К тому же огуречный рассол содержит вещества, которые препятствуют превращению углеводов в жир.

Однако, если у вас есть заболевания сердца или желудка, увлекаться консервами не стоит. В них содержится слишком много соли, а это может привести к повышению артериального давления. А большое количество уксуса и специй может вызвать обострение гастрита.

✔ Посыпать сахаром

Во многих странах засахаренные огурцы – популярное лакомство. Огурцы пропитывают фруктовым соком или газировкой и подают в качестве десерта.

✔ На заметку

▲Не пользуйтесь водой из-под крана. Хлорка буквально превращает огурцы в вату. Чтобы огурчики были крепкими, лучше взять бутилированную или родниковую воду.

▲Не кладите в заготовки йодированную соль. Она все равно не принесет вам никакой пользы, так как при нагревании йод полностью улетучивается. А вот придать вашим заготовкам горьковатый вкус йодированная соль вполне способна.

▲Не забудьте про такие специи, как укроп, листья хрена и вишни. Это своего рода натуральные консерванты, которые не дадут забродить вашим заготовкам.

▲Стеклянные банки для огурцов нужно простерилизовать в духовке при температуре 110 градусов или прокипятить в воде в течение 10 минут.

Александра БОРИСОВА

Ответы
на сканворд с 20-й стр.

По горизонтали: Баркарола. Аал. Портретист. Икитос. Колье. Стресс. Ковш. Порфира. Двор. Ропак. Ипотека. Отец. Ротан.

По вертикали: Яблоко. Ответ. Лов. Арат. Шприц. Кариес. Валек. Террор. Титр. Фото. Отит. Египет. Соус. Рака. Дартс. Стакан.

Телепрограмма предоставлена сайтами: http://телепрограммадлягазет.рф, www.vgtrk.com.

ПОСТАНОВЛЕНИЕ

администрации Кушвинского городского округа

№ 1218 от 20.06.2014 г.

О внесении изменений в список кандидатов в присяжные заседатели для федеральных судов общей юрисдикции Свердловской области от Кушвинского городского округа на 2013-2016 годы

Во исполнение Постановления Правительства Свердловской области от 16 августа 2011 г. № 1069-ПП "О порядке и сроках составления списков кандидатов в присяжные заседатели для федеральных судов общей юрисдикции на территории Свердловской области (для Свердловского областного суда, Уральского окружного военного суда, Третьего окружного военного суда)", администрация Кушвинского городского округа

ПОСТАНОВЛЯЕТ:

1. Внести следующие изменения в список кандидатов в присяжные заседатели для федеральных судов общей юрисдикции на территории Свердловской области от Кушвинского городского округа на 2013-2016 годы (далее - список), утвержденный постановлением администрации Кушвинского гродского округа от 17.09.2012 № 1518 "Об утверждении списка кандидатов в присяжные заседатели для федеральных судов общей юрисдикции Свердловской области от Кушвинского городского округа на 2013-2016 годы" (с изменениями, внесенными постановлением от 10.09.2013 № 1702),

1.1 исключить из списка следующих кандидатов:

- Вырупаева Мария Васильевна;
- Китова Ольга Владимировна;
- Пономарев Игорь Олегович;
- Тоштанов Тошлан Абдулазакович;

1.2. изменить фамилию "Сидорова Светлана Сергеевна" на "Григорович".

2. Опубликовать настоящее постановление в газете "Кушвинский рабочий" и разместить на официальном сайте Кушвинского городского округа в сети Интернет.

3. Контроль над исполнением настоящего постановления оставляю за собой.

Глава администрации городского округа М.В. СЛЕПУХИН

Вакансии

Есть работа!

МЕЖРАЙОННАЯ инспекция Федеральной налоговой службы России № 27 по Свердловской области проводит **конкурс на замещение вакантной должности государственной гражданской службы:**

– государственного налогового инспектора отдела камеральных проверок №3;

Квалификационные требования к образованию и стажу, предъявляемые к претендентам на замещение вакантной должности федеральной государственной гражданской службы:

– государственного налогового инспектора отдела камеральных проверок №2;

требования к образованию - наличие высшего профессионального образования, требования к стажу не предъявляются.

Начало приёма документов для участия в конкурсе: 15 августа 2014 года, окончание - 04 сентября 2014 года. Прием документов проводится понедельник, вторник, среду, четверг с 09.00 до 18.00, в пятницу - с 09.00 до 17.00, обеденный перерыв с 13.00 до 13.48.

Документы принимаются по адресу: 624350, г. Качканар, 4а микрорайон, д.107 Межрайонная инспекция Федеральной налоговой службы № 27 по Свердловской области, кабинет № 13.

Ответственная за прием документов - Блинова Ольга Игнатьевна. Контактный телефон: (343-41)2-30-90. Информация на сайте УФНС России по Свердловской области - www.nalog.ru

1 канал

05.00 "Доброе утро".
09.00 Новости.
09.10 "Контрольная закупка".
09.45 "Жить здорово!" (12+)
10.55 "Модный приговор".
12.00 Новости.
12.20 "Сегодня вечером с Андреем Малаховым". (16+)
14.05 "Добрый день".
15.00 Новости.
15.20 Т/с "Ясмин". (16+)
17.00 "Наедине со всеми". (16+)
18.00 Новости.
18.50 "Давай поженимся!" (16+)
19.50 "Пусть говорят". (16+)
21.00 "Время".
21.30 Т/с "Личная жизнь следователя Савельева". (16+)
23.30 Т/с "Викинги". (18+)

Россия 1

05.00 "Утро России". (12+)
09.00 "Карточные фокусы". (12+)
09.55 "О самом главном". (12+)
11.00 "Вести". (12+)
12.00 Т/с "Тайны следствия". (12+)
13.00 "Особый случай". (12+)
14.00 "Вести". (12+)
15.00 "Большие надежды". (12+)
16.00 Т/с "Пока станица спит". (12+)
17.00 "Вести". (12+)
18.15 "Прямой эфир". (12+)
19.35 "Вести". (12+)
20.50 "Спокойной ночи, малыши!"
21.00 Т/с "Плюс любовь". (12+)
00.40 "Когда наступит голод". (12+)

НТВ

06.00 "НТВ утром". (16+)
08.10 "Спасатели". (16+)
08.35 "До суда". (16+)
09.35 Т/с "Возвращение Мухтара". (16+)
10.00 "Сегодня".
10.20 Т/с "Возвращение Мухтара". (16+)
11.55 "Суд присяжных". (16+)
13.00 "Сегодня".
13.20 "Суд присяжных. Окончательный вердикт". (16+)
14.30 "Прокурорская проверка". (16+)
15.35 "Чрезвычайное происшествие". (16+)
16.00 "Сегодня".
16.30 Т/с "Москва. Три вокзала 7". (16+)
18.35 "Чрезвычайное происшествие". (16+)
19.00 "Сегодня".
19.55 Т/с "Брат за брата". (16+)
21.50 Т/с "Ментовские войны". (16+)
23.35 "Сегодня. Итоги".
00.00 Т/с "Глухарь. Возвращение". (16+)

ТНТ

07.30 М/с "Губка Боб Квадратные штаны". (12+)
07.55 М/с "Турбо–агент Дадли". (12+)
08.25 М/с "Пингвины из "Мадагаскара". (12+)
09.00 "Дом–2. Lite". (16+)
10.30 "Битва экстрасенсов". (16+)
11.30 Триллер "Заклинательница акул". (16+)
14.00 Т/с "Универ". (16+)
14.30 Т/с "СашаТаня". (16+)
19.30 Т/с "Физрук". (16+)
20.30 Т/с "Дружба народов". (16+)
21.00 Комедия "Шаг вперед". (12+)
23.00 "Дом–2. Город любви". (16+)

ТВ-3

06.00 М/ф.
08.30 Д/ф "Святые. Матрона Московская". (12+)
09.30 Д/ф "Феномен Ванги". (12+)
10.30 Д/ф "Ванга. Испытание даром". (12+)
11.30 Т/с "Аврора". (12+)
13.30 Х–Версии. Другие новости. (12+)
14.00 Д/ф "Охотники за привидениями". (16+)
15.00 Мистические истории. (16+)
16.00 Д/ф "Гадалка". (12+)
17.30 Д/ф "Слепая". (12+)
18.00 Х–Версии. Другие новости. (12+)
18.30 Т/с "Пятая стража". (16+)
19.30 Т/с "Касл". (12+)
21.15 Т/с "Секретные материалы". (16+)
23.00 Х/ф "Охотник за пришельцами". (16+)

ТВЦ

08.00 "Настроение". (16+)
10.15 Детектив "Покушение на ГОЭЛРО". (12+)
13.30 "События". (16+)
13.50 Детектив "Покушение на ГОЭЛРО". (12+)
14.55 "Петровка, 38". (16+)
15.10 Х/ф "Сержант милиции". (12+)
16.30 "События". (16+)
16.50 "Город новостей". (16+)
17.10 "Петровка, 38". (16+)
17.25 Д/ф "Контрацептивы. Убойный бизнес". (16+)
18.15 Т/с "Инспектор Линли". (16+)
19.30 "События". (16+)
19.50 Т/с "Инспектор Линли". (16+)
20.25 "Право голоса". (16+)
21.30 "Город новостей". (16+)
21.45 Т/с "Чистая проба". (16+)
23.45 "Петровка, 38". (16+)

Карусель

07.00 "Давайте рисовать!"
07.20 "Мы идем играть!"
07.35, 11.25, 19.10 "Лентяево".
08.00 "Прыг–Скок команда".
08.10, 18.15 М/с "Барбоскины".
08.35, 22.05, 22.40 М/с "Смурфики".
09.30 М/с "Давай, Диего, давай!"
10.20 М/с "Покойо".
11.05 "Бериляка учится читать".
11.50 М/с "Паровозик Тишка".
12.55 "Funny English".
13.10 М/с "Випо–путешественник".
13.50 "Мир удивительных приключений".
14.15 "Давайте рисовать!"
14.40 М/с "Белка и Стрелка. Озорная семейка".
15.25 М/с "Зигби знает все".
16.35 М/с "Фиксики".
17.35 "Один против всех".
19.05 "Навигатор Апгрейд". (12+)
19.30 "Путешествуй с нами!" Садовое кольцо.
19.45 М/с "Финли – пожарная машина".
20.30 М/с "Приключения отважных кузенов".
21.10 М/с "Лунтик и его друзья".
22.30 "Спокойной ночи, малыши!"

Домашний

07.30 Джейми: обед за 30 минут. (16+)
08.00 Полезное утро. (16+)
08.40 М/ф.
09.40 Летний фреш. (16+)
10.10 Киноповесть "Семь часов до гибели". (16+)
11.30 По делам несовершеннолетних. (16+)
12.30 Спасите нашу семью. (16+)
14.10 Т/с "Метод Лавровой". (16+)
18.00 Т/с "Она написала убийство". (16+)
18.55 Одна за всех. (16+)
19.00 Т/с "Не родись красивой". (16+)
20.40 Т/с "Доктор Хаус". (16+)
00.00 Одна за всех. (16+)

СТС

06.55 М/с "Смешарики".
07.30 М/с "Приключения Тома и Джерри". (6+)
08.00 Осторожно: Дети! (16+)
09.00 6 кадров. (16+)
09.50 Т/с "Воронины". (16+)
11.20 Триллер "С меня хватит!" (16+)
13.30 6 кадров. (16+)
14.00 Т/с "Восьмидесятые". (16+)
15.00 Шоу "Уральских пельменей". (16+)
17.00 Т/с "Последний из Магикян". (16+)
18.00 Т/с "Кухня". (16+)
18.30 Т/с "Воронины". (16+)
21.00 Т/с "Кухня". (16+)
21.30 Боевик "Риддик". (16+)
23.45 6 кадров. (16+)

Россия К

07.00 Канал "Евроньюс".
10.00 "Новости культуры".
10.20 Х/ф "Старомодная комедия".
11.55 "Линия жизни". Олеся Николаева.
12.50 "Острова". Е. Карелов.
13.30 Х/ф "Два капитана".
14.40 Д/ф "Брюгген. Северный плацдарм Ганзейского союза".
15.00 "Новости культуры".
15.10 Спектакль "Кин IV".
18.10 "Мастер–класс". Мирелла Френи.
19.00 "Новости культуры".
19.15 "Живая Вселенная". "Луна. Возвращение".
19.45 "Острова". Е. Карелов.
20.25 "Спокойной ночи, малыши!"
20.40 "Восемь вечеров с Вениамином Смеховым". "Я пришел к вам со стихами..." Саша Черный и Игорь Северянин.
21.35 Д/ф "Противоречивая история Жанны д`Арк".
22.25 Д/ф "Камиль Писсарро".
22.30 Д/с "Вселенная Вячеслава Иванова".
23.00 "Новости культуры".
23.20 Х/ф "Два капитана".

Россия 2

08.00, 11.05 Т/с "Такси". (16+)
09.00 "Панорама дня".
11.55 "Эволюция".
14.00, 23.30 "Большой спорт".
14.20 Х/ф "Обратный отсчет". (16+)
17.50 "24 кадра". (16+)
18.25 ЧЕ по водным видам спорта. Прыжки в воду. Командные соревнования. Прямая трансляция из Германии.
19.40 "Большой спорт". Летние Юношеские Олимпийские игры.
20.10 "Диверсанты".
22.00 ЧЕ по водным видам спорта. Плавание. Финалы. Прямая трансляция из Германии.
23.50 Х/ф "Бомба". (16+)

EuroSport

12.30 Стрельба из лука. Кубок мира. Этап 4.
13.00 Велоспорт. Тур Бенилюкса. Этап 7.
13.30 Плавание. ЧЕ. Берлин. День 1.
16.00 Легкая атлетика. ЧЕ. Цюрих. День 6.
17.30 Велоспорт. Арктическая гонка в Норвегии.
18.30 Плавание. ЧЕ. Берлин. Командный финал.
20.00 Футбол. Кубок мира до 20 лет. Женщины. Канада. 1/4 финала.
21.00 Легкая атлетика. ЧЕ. Цюрих. День 6.
21.45 Плавание. ЧЕ. Берлин. День 1.

Охота и рыбалка

08.00 Рыбалка с Нормундом Грабовскисом. (12+)
08.30 За серым гусем. (16+)
09.20 Дело вкуса. (12+)
09.35 "Радзишевский и К" в поисках рыбацкого счастья. (12+)
10.05 Охота с Баком Маннили. (16+)
10.30, 16.10 Сезон охоты. (16+)
11.00, 17.35 В мире рыбалки. (12+)
11.25 Рыбалка в Нижнем Прикамье. (12+)
11.55 Меткий выстрел. (16+)
12.20 Тропа рыбака. (12+)
12.50 Рыболовное шоу с М. Уотсоном. (12+)
13.15 Оружейные дома Европы. (16+)
13.45 Я и моя собака. (16+)
14.15 Планета рыбака. (12+)
14.45 Карпфишинг. (12+)
15.15 Один день на рыбалке. (12+)
15.40 Рыболов–эксперт. (12+)
16.40 Рыбалка на каяке с Д. Сэммонсом. (12+)
17.05 Нахлыст. (12+)
18.00 Планета охотника. (16+)
18.30 Рыболовные путешествия. (12+)
19.25 Гиганты речных глубин. (12+)
20.15 Следопыт. (12+)
20.30 Как охотились наши деды. (16+)
21.00 На охотничьей тропе. (16+)
21.30 Морская подводная охота. (16+)
22.00 Советы бывалых. (12+)
22.15 Каяк и рыбалка. (12+)
22.35 Большой троллинг. (12+)
23.05 Кабан по–андалузски. (16+)

Ретро

07.25, 08.30 Х/ф "Два гусара".
09.35, 11.55, 15.55, 17.40 "Музыкальная история". (12+)
09.40 "Мелодии и ритмы зарубежной эстрады". Рикки э повери. (12+)
10.20 Х/ф "Здравствуй, грусть". (16+)
12.00 "Вокруг смеха". (12+)
13.25 Х/ф "Всадник без головы".
15.00 "Мелодии и ритмы зарубежной эстрады". Демис Руссос. (12+)
16.00 Х/ф "Четыреста ударов". (16+)
17.45 "Свидетель века". (12+)
18.00 "Кинопанорама 1990". (12+)
19.25 Х/ф "Володя большой – Володя маленький". (16+)
20.30 "Голубой огонек". Лучшее. (12+)
21.00 "Мелодии и ритмы зарубежной эстрады". Матиа Базар. (12+)
22.10 Х/ф "Украденные поцелуи". (16+)

Усадьба

07.10 Жизнь в деревне. (12+)
07.40 Дачники. (12+)
08.10 Дворовый десант. (12+)
08.30 Ландшафтный дизайн. (12+)
09.00 Домик в Америке. (12+)
09.30 В гармонии с природой. (12+)
10.00 Мастер. (12+)
10.30 Удивительные обитатели сада.
10.55 Топ–10. (12+)
11.25, 22.30 Отчаянные антиквары. (12+)
12.10 Тихая охота. (12+)
12.40 Старинные русские усадьбы. (12+)
13.10 Усадьбы будущего. (12+)
13.40, 18.40 Чудеса, диковины и сокровища. (12+)
14.10 Безопасность. (12+)
14.40 Проект мечты. (12+)
15.10 Лавки чудес. (12+)
15.40 Миллион на чердаке. (12+)
16.10 Ремонт для начинающих. (16+)
16.40 10 самых больших ошибок. (16+)
17.10 Органическое земледелие. (6+)
17.40 Сад. (12+)
18.10 Беспокойное хозяйство. (12+)
19.10 Сравнительный анализ. (16+)
19.40 Секреты стиля. (12+)
20.10 "Среда обитания". (16+)
20.35 Умный дом. Новейшие технологии. (12+)
21.05 Дачные радости. (12+)
21.35 Дом в XXI веке. (12+)
22.00 Огородные вредители. (12+)
23.15 Подворье. (12+)

5 канал

06.00, 10.00, 12.00, 15.30, 18.30, 22.00 "Сейчас".
06.10 "Утро на "5". (6+)
09.30 "Место происшествия". (16+)
10.30 Боевик "По прозвищу "Зверь". (16+)
12.30, 16.00 Т/с "Бандитский Петербург–2". (16+)
19.00 Т/с "Детективы". (16+)
20.30, 22.25 Т/с "След". (16+)
23.20 "Момент истины". (16+)

Звезда

07.15, 09.10 Х/ф "Достояние республики".
09.00, 13.00, 18.00, 22.45 Новости дня.
10.00 Х/ф "Одиножды один". (12+)
12.00, 13.10 Х/ф "Дети понедельника". (6+)
14.00 Т/с "Следователь Протасов". (16+)
16.05 Т/с "Застывшие депеши". (16+)
18.30 Д/с "Ленд–Лиз". "Союз по расчету". (12+)
19.15 Х/ф "Вертикаль".
20.45 Х/ф "Опасно для жизни!"
23.00 Д/с "Легенды советского сыска". (16+)
23.45 Д/с "Незримый бой". (16+)

Рус. иллюзион

07.50 Х/ф "Химик". (16+)
08.45 Х/ф "Игра воображения". (16+)
10.05 Х/ф "Мужской сезон". (16+)
12.05 Х/ф "В созвездии Быка". (12+)
13.45 Х/ф "Химик". (16+)
14.45 Х/ф "Луной был полон сад". (12+)
16.35 Х/ф "ПираМММида". (16+)
18.25 Х/ф "Зона турбулентности". (16+)
19.55 Х/ф "Химик". (16+)
20.50 Х/ф "Высота 89". (12+)
22.40 Х/ф "Человек из прошлого". (16+)

ОТВ

06.00 "Город на карте". (16+)
06.15, 09.45 "De facto". (12+)
06.30, 22.30 "Патрульный участок". (16+)
06.55, 09.05, 16.05, 17.55 "Погода на "ОТВ". (6+)
07.00 "УтроТВ".
09.00, 16.00, 17.00, 18.30, 19.00, 21.00, 22.50, 23.25 "События".
09.10 "Прокуратура. На страже закона". (16+)
09.25 "Елена Малахова: ЖКХ для человека". (16+)
09.35 "Студенческий городок". (16+)
10.00 Профилактические работы с 10 до 16 часов.
16.10, 17.05 Т/с "Отель "Президент". (16+)
18.00 "Рецепт".
19.10, 21.25, 23.20 "На самом деле". (16+)
19.15 "Невероятная правда о звездах". (16+)
20.05 Д/ф "Рихард Зорге, которого мы не знали" (16+)
21.30 "Правила жизни. Консервированная ложь". (16+)
23.35 Д/с "Ударная сила: Стратегический дождь". (16+)

Знаком возрастного ограничения не отмечены телепередачи, транслируемые в эфире без предварительной записи или являющиеся информационной продукцией, имеющей значительную историческую, художественную или иную культурную ценность для общества, или предназначенные для детей, не достигших возраста 6 лет.

1 канал

05.00 "Доброе утро".
09.00 Новости.
09.10 "Контрольная закупка".
09.45 "Жить здорово!" (12+)
10.55 "Модный приговор".
12.00 Новости.
12.20 Т/с "Личная жизнь следователя Савельева". (16+)
14.25 "Добрый день".
15.00 Новости.
15.20 Т/с "Ясмин". (16+)
17.00 "Наедине со всеми". (16+)
18.00 Новости.
18.50 "Давай поженимся!" (16+)
19.50 "Пусть говорят". (16+)
21.00 "Время".
21.30 Т/с "Личная жизнь следователя Савельева". (16+)
23.30 Т/с "Фарго". (18+)

Россия 1

05.00 "Утро России". (12+)
09.00 "От Петра до Николая. Традиции русских полков". (12+)
09.55 "О самом главном". (12+)
11.00 "Вести". (12+)
12.00 Т/с "Тайны следствия". (12+)
13.00 "Особый случай". (12+)
14.00 "Вести". (12+)
15.00 "Большие надежды". (12+)
16.00 Т/с "Пока станица спит". (12+)
17.00 "Вести". (12+)
18.15 "Прямой эфир". (12+)
19.35 "Вести". (12+)
20.50 "Спокойной ночи, малыши!"
21.00 Т/с "Плюс любовь". (12+)
00.40 "Икона". (12+)

НТВ

06.00 "НТВ утром". (16+)
08.10 "Спасатели". (16+)
08.35 "До суда". (16+)
09.35 Т/с "Возвращение Мухтара". (16+)
10.00 "Сегодня".
10.20 Т/с "Возвращение Мухтара". (16+)
11.55 "Суд присяжных". (16+)
13.00 "Сегодня".
13.20 "Суд присяжных. Окончательный вердикт". (16+)
14.30 "Прокурорская проверка". (16+)
15.35 "Чрезвычайное происшествие". (16+)
16.00 "Сегодня".
16.30 Т/с "Москва. Три вокзала 7". (16+)
18.35 "Чрезвычайное происшествие". (16+)
19.00 "Сегодня".
19.55 Т/с "Брат за брата". (16+)
21.50 Т/с "Ментовские войны". (16+)
23.35 "Сегодня. Итоги".
00.00 Т/с "Глухарь. Возвращение". (16+)

ТНТ

07.30 М/с "Губка Боб Квадратные штаны". (12+)
07.55 М/с "Турбо-агент Дадли". (12+)
08.25 М/с "Озорные анимашки". (12+)
09.00 "Дом-2. Lite". (16+)
10.30 "Битва экстрасенсов". (16+)
11.30 Мелодрама "Шаг вперед". (12+)
13.30 Т/с "Универ". (16+)
14.30 Т/с "Универ. Новая общага". (16+)
19.30 Т/с "Физрук". (16+)
20.30 Т/с "Дружба народов". (16+)
21.00 Мюзикл "Шаг вперед-2: Улицы". (16+)
23.00 "Дом-2. Город любви". (16+)

ТВ-3

06.00 М/ф.
09.00 Д/ф "Далеко и еще дальше с М. Кожуховым". (12+)
10.00 Параллельный мир. (12+)
11.30 Т/с "Аврора". (12+)
13.30 Х-Версии. Другие новости. (12+)
14.00 Д/ф "Охотники за привидениями". (16+)
15.00 Мистические истории. (16+)
16.00 Д/ф "Гадалка". (12+)
17.30 Д/ф "Слепая". (12+)
18.00 Х-Версии. Другие новости. (12+)
18.30 Т/с "Пятая стража". (16+)
19.30 Т/с "Касл". (12+)
21.15 Т/с "Секретные материалы". (16+)
23.00 Х/ф "Пол: Секретный материальчик". (16+)

ТВЦ

08.00 "Настроение". (16+)
10.20 Д/ф "Великие праздники. Преображение Господне". (12+)
10.45 Х/ф "Евдокия".
12.55 "Доктор И..." (16+)
13.30 "События". (16+)
13.50 Х/ф "Сержант милиции". (12+)
16.30 "События". (16+)
16.50 "Город новостей". (16+)
17.10 "Петровка, 38". (16+)
17.25 "Без обмана". "Яичный шок". (16+)
18.15 Т/с "Инспектор Линли". (16+)
19.30 "События". (16+)
19.50 Т/с "Инспектор Линли". (16+)
20.25 "Право голоса". (16+)
21.30 "Город новостей". (16+)
21.45 Т/с "Чистая проба". (16+)
23.45 "Петровка, 38". (16+)

Карусель

07.00 "Давайте рисовать!"
07.20 "Мы идем играть!"
07.35, 11.25, 19.10 "Лентяево".
08.00 "Прыг-Скок команда".
08.10, 18.15 М/с "Барбоскины".
08.35, 22.05, 22.40 М/с "Смурфики".
09.30 М/с "Давай, Диего, давай!"
10.20 М/с "Покойо".
11.05 "Бериляка учится читать".
11.50 М/с "Робокар Поли и его друзья".
12.55 "Funny English".
13.10 М/с "Випо-путешественник".
13.50 "Мир удивительных приключений".
14.15 "Давайте рисовать!"
14.40 М/с "Белка и Стрелка. Озорная семейка".
15.25 М/с "Зигби знает все".
16.35 М/с "Фиксики".
17.35 "Один против всех".
19.05 "Навигатор Апгрейд". (12+)
19.30 "Путешествуй с нами!" Александровский сад.
19.45 М/с "Финли – пожарная машина".
20.30 М/с "Приключения отважных кузенов".
21.10 М/с "Лунтик и его друзья".
22.30 "Спокойной ночи, малыши!"

Домашний

07.30 Джейми: обед за 30 минут. (16+)
08.00 Полезное утро. (16+)
08.40 М/ф.
09.15 Летний фреш. (16+)
09.45 Мелодрама "Дамское танго". (16+)
11.30 По делам несовершеннолетних. (16+)
12.30 Спасите нашу семью. (16+)
14.10 Т/с "Метод Лавровой". (16+)
18.00 Т/с "Она написала убийство". (16+)
18.55 Одна за всех. (16+)
19.00 Т/с "Не родись красивой". (16+)
20.40 Т/с "Доктор Хаус". (16+)
00.00 Одна за всех. (16+)

СТС

06.55 М/с "Смешарики".
07.30 М/с "Приключения Тома и Джерри". (6+)
08.00 Т/с "Воронины". (16+)
09.30 6 кадров. (16+)
09.45 Т/с "Последний из Магикян". (16+)
10.45 Т/с "Восьмидесятые". (16+)
11.15 Боевик "Риддик". (16+)
13.30 Т/с "Воронины". (16+)
14.00 Т/с "Восьмидесятые". (16+)
15.00 Шоу "Уральских пельменей". (16+)
17.00 Т/с "Последний из Магикян". (16+)
18.00 Т/с "Кухня". (16+)
18.30 Т/с "Воронины". (16+)
21.00 Т/с "Кухня". (16+)
21.30 Боевик "Неудержимые". (16+)
23.20 6 кадров. (16+)

Россия К

06.30 Канал "Евроньюс".
10.00 "Новости культуры".
10.20 Х/ф "Холодная лавка всякой всячины".
11.20 "Лето Господне". Преображение.
11.50 Д/ф "Ускорение. Пулковская обсерватория".
12.15 "Уроки рисования с Сергеем Андриякой". "Хризантемы".
12.40 Д/ф "Противоречивая история Жанны д`Арк".
13.30 Х/ф "Два капитана".
14.45 "Важные вещи". "Пушечки Павла I".
15.00 "Новости культуры".
15.10 Спектакль "Мертвые души".
17.55 Д/ф "Макао. Остров счастья".
18.10 "Мастер-класс". Ван Клиберн.
18.50 Д/ф "Герард Меркатор".
19.00 "Новости культуры".
19.15 "Живая Вселенная". "Поиски жизни".
19.45 "Больше, чем любовь". Карл Маркс и Женни фон Вестфален.
20.25 "Спокойной ночи, малыши!"
20.40 "Большая семья". О. Будина.
21.35 Д/ф "Противоречивая история Жанны д`Арк".
22.25 Д/ф "Петр Первый".
22.30 Д/с "Вселенная Вячеслава Иванова".
23.00 "Новости культуры".
23.20 Х/ф "Два капитана".

Россия 2

08.00, 11.05 Т/с "Такси". (16+)
09.00 "Панорама дня".
12.00 "Эволюция".
14.00, 19.10, 23.35 "Большой спорт".
14.20 Х/ф "Записки экспедитора тайной канцелярии". (16+)
17.55 ЧЕ по водным видам спорта. Прыжки в воду. Трамплин 1 м. Мужчины. Финал. Прямая трансляция из Германии.
19.55 ЧЕ по водным видам спорта. Синхронные прыжки в воду. Вышка. Женщины. Финал. Прямая трансляция из Германии.
20.30 "Белый лебедь".
21.05 "Диверсанты". (16+)
22.00 ЧЕ по водным видам спорта. Плавание. Финалы. Прямая трансляция из Германии.
23.55 Х/ф "Бомба". (16+)

EuroSport

12.30 Плавание. ЧЕ. Берлин. День 1, 2.
16.00 Плавание. ЧЕ. Берлин. День 1. Командный финал.
18.00 Плавание. ЧЕ. Берлин. Прыжки в воду с 1-метрового трамплина. Мужчины.
19.00 Легкая атлетика. ЧЕ. Цюрих. День 6.
20.00 Плавание. ЧЕ. Берлин. Синхронные прыжки в воду с 10-метровой вышки. Женщины.
21.00 Плавание. ЧЕ. Берлин. День 1, 2.

Охота и рыбалка

08.00 Планета рыбака. (12+)
08.30 Карпфишинг. (12+)
09.00 Один день на рыбалке. (12+)
09.25 Рыболов-эксперт. (12+)
09.55 Охота с Баком Маннили. (16+)
10.20 Сезон охоты. (16+)
10.50, 17.30 В мире рыбалки. (12+)
11.15 Подводная охота. (16+)
11.45 Меткий выстрел. (16+)
12.10 Тропа рыбака. (12+)
12.40 Рыболовное шоу с М. Уотсоном. (12+)
13.05 Оружейные дома Европы. (16+)
13.35 Я и моя собака. (16+)
14.05 Рыболовные путешествия. (12+)
15.00 Гиганты речных глубин. (12+)
15.50 Следопыт. (12+)
16.05 Как охотились наши деды. (16+)
16.35 Рыбалка на каяке с Д. Сэммонсом. (12+)
17.00 Нахлыст. (12+)
17.55 Планета охотника. (16+)
18.25 Морская подводная охота. (16+)
18.55 Советы бывалых. (12+)
19.10 Каяк и рыбалка. (12+)
19.30 Большой троллинг. (12+)
20.00 Кабан по-андалузски. (16+)
20.30 Горная охота с Э. Бендерским. (16+)
21.00 На охотничьей тропе. (16+)
21.30 Добро пожаловать в джунгли. (16+)
22.15 Прикладная ихтиология. (12+)
22.45 "Радзишевский и К" в поисках рыбацкого счастья. (12+)
23.15 Охота по-американски. (16+)

Ретро

07.25 Х/ф "Всадник без головы".
09.00 "Мелодии и ритмы зарубежной эстрады". Демис Руссос. (12+)
09.55, 11.40, 17.40 "Музыкальная история". (12+)
10.00 Х/ф "Четыреста ударов". (16+)
11.45, 17.45 "Свидетель века". (12+)
12.00 "Кинопанорама 1990". (12+)
13.25 Х/ф "Володя большой – Володя маленький". (16+)
14.30 "Голубой огонек". Лучшее. (12+)
15.00 "Мелодии и ритмы зарубежной эстрады". Матиа Базар. (12+)
16.10 Х/ф "Украденные поцелуи". (16+)
18.00 "Спорт-75". (6+)
18.50, 20.00 Х/ф "Труфальдино из Бергамо". (12+)
21.05 "Голубой огонек". Лучшее. (12+)
21.35 "Эта неделя в истории". (16+)
22.05 Х/ф "Веселенькое воскресенье". (16+)

Усадьба

07.00 Усадьбы будущего. (12+)
07.30, 13.40 Чудеса, диковины и сокровища. (12+)
08.00 Безопасность. (12+)
08.30 Ландшафтный дизайн. (12+)
09.00 Идеи для вашего дома. (12+)
09.30 Быстрые рецепты для находчивых. (12+)
10.00 Красиво жить. (12+)
10.30 Удивительные обитатели сада.
10.55 Топ-10. (12+)
11.25, 22.35 Отчаянные антиквары. (12+)
12.10 Сад. (12+)
12.40 Органическое земледелие. (6+)
13.10 Беспокойное хозяйство. (12+)
14.10 Сравнительный анализ. (16+)
14.40 Проект мечты. (12+)
15.10 Лавки чудес. (12+)
15.40 10 самых больших ошибок. (16+)
16.10 Бесполезные растения. (12+)
16.40 Дачный сезон. (12+)
17.05 Секреты стиля. (12+)
17.35 "Среда обитания". (16+)
18.00 Умный дом. Новейшие технологии. (12+)
18.25 Дачные радости. (12+)
18.55 Дом в XXI веке. (12+)
19.20 Лучки-пучки. (12+)
19.35 Цветочные истории. (12+)
19.50 Готовимся к зиме. (12+)
20.05 Побег из города. (12+)
20.35 Мир садовода. (12+)
21.05 Дачники. (12+)
21.35 Зеленая аптека. (12+)
22.05 Огородные вредители. (12+)
23.20 Подворье. (12+)

5 канал

06.00 , 10.00, 12.00, 15.30, 18.30, 22.00 "Сейчас".
06.10 "Утро на "5". (6+)
09.30 "Место происшествия". (16+)
10.30 Детектив "Тайна записной книжки". (12+)
12.30, 16.00 Т/с "Бандитский Петербург-2". (16+)
19.00 Т/с "Детективы". (16+)
20.30, 22.25 Т/с "След". (16+)

Звезда

07.05 Д/ф "Полковник "Вихрь". Алексей Ботян в тылу врага". (16+)
08.05, 9.10, 13.10 Детектив "К расследованию приступить". (12+)
09.00, 13.00, 18.00, 22.35 Новости дня.
14.00 Т/с "Следователь Протасов". (16+)
16.05 Т/с "Застывшие депеши". (16+)
18.30 Д/с "Ленд-Лиз". "Военная политэкономия". (12+)
19.15 Х/ф "Ссора в Лукашах".
21.05 Х/ф "Не забудь... станция Луговая".
23.00 Д/с "Легенды советского сыска". (16+)

Рус. иллюзион

07.30 Х/ф "Химик". (16+)
08.25 Х/ф "В созвездии Быка". (12+)
10.10 Х/ф "Луной был полон сад". (12+)
12.00 Х/ф "ПираМММида". (16+)
13.55 Х/ф "Химик". (16+)
14.50 Х/ф "Зона турбулентности". (16+)
16.15 Х/ф "Высота 89. (12+)
18.10 Х/ф "Человек из прошлого". (16+)
19.55 Х/ф "Химик". (16+)
20.50 Х/ф "Княжна Мэри". (12+)
22.40 Х/ф "Мытищинский маньяк". (16+)

ОТВ

06.00, 09.00, 10.00, 11.00, 11.30, 12.00, 13.00, 14.00, 15.00, 16.00, 17.00, 19.00, 21.00, 22.50, 23.25 "События".
06.35, 11.10, 22.30 "Патрульный участок". (16+)
06.55, 09.05, 11.05, 12.05, 13.05, 14.05, 16.05, 17.55 "Погода на "ОТВ". (6+)
07.00 "УтроТВ".
09.10, 10.05, 16.10, 17.05 Полезное шоу "Все будет хорошо". (16+)
12.10 "Национальное измерение". (16+)
12.40 Д/ф "На 80-ти поездах вокруг света". (16+)
13.10 Д/с "Ударная сила: Стратегический дождь". (16+)
14.10 Д/ф "Рихард Зорге, которого мы не знали". (16+)
15.05 "Школа доктора Комаровского: Стафилококк". (16+)
15.30, 19.15 "Порядок действий. Ловушка платной медицины". (16+)
18.00 "Прямая линия".
18.30 "Кушвинское ТВ. Новости".
19.10, 21.25, 23.20 "На самом деле". (16+)
19.40 "Кабинет министров". (16+)
20.05 Д/ф "Короли диверсий" (16+)
21.30 "Правила жизни. Красота требует жертв". (16+)
23.35 Д/с "Ударная сила: Танк Великой Победы". (16+)

Хорошая новость

Увеличен размер выплат для обманутых вкладчиков

Попечительский Совет Общественно-государственного фонда в июне с.г. принял ряд важных документов для "обманутых" вкладчиков.

Во-первых, увеличен размер выплат по вкладам в компании всем вкладчикам до 25 тыс. рублей с учетом ранее полученных денежных сумм из компаний и Фонда и если вкладчиком было внесено в компании более 25 миллионов рублей собственных средств (проценты, обещанные компаниями не учитываются при выплатах).

Во-вторых, за умерших родственников выплаты могут получить наследники, имеющие нотариально оформленное свидетельство о праве на наследство на этот вклад (ранее эти выплаты могли получить только наследники первой очереди).

Для оформления документов на получение выплат необходимо представить: копию паспорта; подлинник компании, подтверждающий неисполненные ею обязательства; номер текущего банковского счета Сбербанка для перечисления денежных средств.

Вдовы (вдовцы) дополнительно представляют копии свидетельств о браке и смерти, наследники по завещанию представляют нотариально оформленное свидетельство о праве на наследство по завещанию на этот вклад или по закону или нотариально заверенную копию свидетельства.

В июне текущего года более 20 вкладчиков - жителей Нижнего Тагила и Кушвы получили выплаты из Фонда на сумму более 50 тысяч рублей.

В настоящее время в Федеральном фонде на рассмотрении находятся документы на 42 вкладчика, которым в конце года будут перечислены выплаты. Эта работа продолжается и в настоящее время.

Приглашаю всех вкладчиков, которые еще не получали компенсации ,поторопиться с оформлением необходимых для этого документов.

С 1 сентября с.г. изменится адрес и время работы представителя Фонда. Поэтому по всем вопросам, связанным с оформлением документов на получение компенсационных выплат нужно будет обратиться по новому адресу: 622034,г. Нижний Тагил, ул.Карла Маркса 65, цокольный этаж (рядом с подъездом № 3), в помещении Центра общественных инициатив.

Дни приема документов: понедельник и вторник с 12.00 до 18.00.

Е. ХАПЕРСКИХ,
представитель Регионального фонда защиты прав вкладчиков и акционеров по Нижнему Тагилу

Приглашаем на выставку

УВАЖАЕМЫЕ кушвинцы и гости нашего города! Центральная городская библиотека приглашает Вас посетить персональную выставку картин "Мои любимые края" Юлия Зубрицкого.

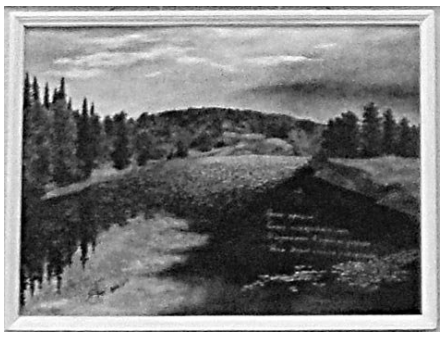

На выставке представлено 14 картин. Почти все посвящены кушвинским пейзажам и это, несомненно, придает картинам особенную силу впечатления во всей его непосредственности и свежести.

Мы ждем Вас в Центральной городской библиотеке по адресу Фадеевых, 20, с 10-00 до 19-00 ежедневно, кроме субботы и воскресенья. За справками обращаться по телефону (34344) 2-53-69.

(6+) – телепередачи для зрителей старше 6 лет; (12+) – для зрителей старше 12 лет; (16+) – для зрителей старше 16 лет; (18+) – для зрителей старше 18 лет.
За содержание и изменения в программе ТВ редакция ответственности не несет.

Открытый аукцион

КОМИТЕТ по управлению муниципальным имуществом КГО объявляет о проведении открытого аукциона по продаже объекта муниципальной собственности Кушвинского городского округа с открытой формой подачи предложений о цене:

ЛОТ № 1 - нежилое здание с земельным участком, расположенное по адресу: Свердловская область, город Кушва, улица Первомайская, 68 а (общей площадь нежилого здания - 17,9 кв.м, земельного участка - 138,0 кв.м)

Начальная (минимальная) цена составляет - 104 000,0 (сто четыре тысячи) рублей, в том числе:

- рыночная стоимость нежилого здания: 48 000,00 (сорок восемь тысяч) рублей;

- рыночная стоимость земельного участка: 56 000,00 (пятьдесят шесть тысяч) рублей;

Сумма задатка в размере 10% от начальной цены - 10 400,0 (десять тысяч четыреста) рублей Величина повышения начальной цены "шаг аукциона": 5 процента начальной цены объекта - - 5 200,00 (пять тысяч двести) рублей.

Торги в отношении данного муниципального имущества являющегося предметом аукциона не приводились, обременения в отношении данного имущества - нет.

Дата начала приема заявок с 15 августа 2014 года, пн-чт. с 9.00 до 13.00; с 14.00 до 17.00 часов, пят. с 9.00 до 16.00 часов местного времени по адресу: Свердловская область, город Кушва, улица Красноармейская, 16, каб. 15, тел.(34344)2-49-07; (34344)2-58-10

Последний день подачи заявок на участие в аукционе - 22 сентября 2014 года до 16:00 часов местного времени.

Одновременно с подачей заявки, претендентом вносится задаток для участия в аукционе, сумма задатка составляет 10% начальной стоимости имущества.

Задаток перечисляется на основании договора о задатке, реквизиты для перечисления задатка на участие в открытом аукционе:

Получатель: Финансовое управление в Кушвинском городском округе (Комитет по управлению муниципальным имуществом Кушвинского городского округа),

л. сч. 05902000020 ИНН 6620010786 КПП 662001001.

Счет для перечисления задатка: р/сч 40302810162545000002 ОАО "УБРиР", г. Екатеринбург

к/сч 30101810900000000795 БИК: 046577795

Задаток вносится не позднее дня окончания подачи заявок на участие в аукционе единым платежом безналичными денежными средствами.

Дата признания претендентов участниками аукциона - 29 сентября 2014 года в 16.30 местного времени.

Ознакомиться с характеристиками имущества, полными условиями аукциона и иными сопутствующими документами, а также подать заявку на участие в аукционе, можно в КУМИ по адресу: г. Кушва, ул. Красноармейская, 16, кабинет № 15;45 (в рабочие дни).

Аукцион и подведение итогов аукциона состоится 14 октября 2014 г. в 15 часов 00 минут местного времени по адресу: город Кушва, ул. Красноармейская, 16, КУМИ КГО, кааб. № 45.

Регистрация участников 14.10.2014 года с 14.30 до 15.00, кабинет № 45

Победителем аукциона признается лицо, которое предложит максимальную цену в ходе открытого аукциона.

Информационное сообщение о проведении открытого аукциона с документами размещены: на официальном сайте Российской Федерации www.torgi.gov.ru (раздел "ТОРГИ") на официальном сайте муниципального образования Кушвинского городского округа www.kushva.midural.ru

Просим подойти

КОМИТЕТ по управлению муниципальным имуществом КГО **ПРОСИТ ПОДОЙТИ** следующих граждан: Нуштаеву Анну Семеновну, Оплетаева Сергея Алексеевича, Шаронова Александра Ивановича, Кузьмина Сергея Владимировича, Пантелееву Оксану Витальевну, Васильева Александра Евгеньевича, Вишнякова Сергея Ивановича, Пименову Татьяну Викторовну, Дубровину Нину Васильевну, Трапезникову Нину Михайловну, Пономарева Владимира Апполоновича. При себе иметь документы подтверждающие личность."

Обращаться в комитет по управлению муниципальным имуществом администрации по адресу: ул. Строителей, д.17, телефон: 2-40-10, время приёма: вт., чт. с 9.00 до 13.00 часов.

1 канал

05.00 "Доброе утро".
09.00 Новости.
09.10 "Контрольная закупка".
09.45 "Жить здорово!" (12+)
10.55 "Модный приговор".
12.00 Новости.
12.20 Т/с "Личная жизнь следователя Савельева". (16+)
14.25 "Добрый день".
15.00 Новости.
15.20 Т/с "Ясмин". (16+)
17.00 "Наедине со всеми". (16+)
18.00 Новости.
18.50 "Давай поженимся!" (16+)
19.50 "Пусть говорят". (16+)
21.00 "Время".
21.30 Т/с "Личная жизнь следователя Савельева". (16+)
23.30 Т/с "Фарго". (18+)

Россия 1

05.00 "Утро России". (12+)
09.00 "На пороге вечности. Код доступа". (12+)
09.55 "О самом главном". (12+)
11.00 "Вести". (12+)
12.00 Т/с "Тайны следствия". (12+)
13.00 "Особый случай". (12+)
14.00 "Вести". (12+)
15.00 "Большие надежды". (12+)
16.00 Т/с "Пока станица спит". (12+)
17.00 "Вести". (12+)
18.15 "Прямой эфир". (12+)
19.35 "Вести". (12+)
20.50 "Спокойной ночи, малыши!"
21.00 Т/с "Плюс любовь". (12+)

НТВ

06.00 "НТВ утром". (16+)
08.10 "Спасатели". (16+)
08.35 "До суда". (16+)
09.35 Т/с "Возвращение Мухтара". (16+)
10.00 "Сегодня".
10.20 Т/с "Возвращение Мухтара". (16+)
11.55 "Суд присяжных". (16+)
13.00 "Сегодня".
13.20 "Суд присяжных. Окончательный вердикт". (16+)
14.30 "Прокурорская проверка". (16+)
15.35 "Чрезвычайное происшествие". (16+)
16.00 "Сегодня".
16.30 Т/с "Москва. Три вокзала 8". (16+)
18.35 "Чрезвычайное происшествие". (16+)
19.00 "Сегодня".
19.50 Т/с "Брат за брата". (16+)
21.45 Т/с "Ментовские войны". (16+)
23.30 Т/с "Глухарь. Возвращение". (16+)
00.30 Футбол. Лига чемпионов УЕФА. "Стандарт" – "Зенит" (Россия). Прямая трансляция.

ТНТ

07.30 М/с "Губка Боб Квадратные штаны". (12+)
07.55 М/с "Турбо-агент Дадли". (12+)
08.25 М/с "Озорные анимашки". (12+)
09.00 "Дом-2. Lite". (16+)
10.30 "Битва экстрасенсов". (16+)
11.30 Мюзикл "Шаг вперед-2: Улицы". (16+)
13.30 Т/с "Универ". (16+)
14.30 Т/с "Интерны". (16+)
19.30 Т/с "Физрук". (16+)
20.30 Т/с "Дружба народов". (16+)
21.00 Мелодрама "Шаг вперед 3D". (16+)
23.00 "Дом-2. Город любви". (16+)

ТВ-3

06.00 М/ф.
09.00 Д/ф "Далеко и еще дальше с М. Кожуховым". (12+)
10.00 Параллельный мир. (12+)
11.30 Т/с "Аврора". (12+)
13.30 Х-Версии. Другие новости. (12+)
14.00 Д/ф "Охотники за привидениями". (16+)
15.00 Мистические истории. (16+)
16.00 Д/ф "Гадалка". (12+)
17.30 Д/ф "Слепая". (12+)
18.00 Х-Версии. Другие новости. (12+)
18.30 Т/с "Пятая стража". (16+)
19.30 Т/с "Касл". (12+)
21.15 Т/с "Секретные материалы". (16+)
23.00 Х/ф "Охотник на троллей". (16+)

ТВЦ

08.00 "Настроение". (16+)
10.15 Х/ф "Ожидание полковника Шалыгина".
11.55 Д/ф "Ольга Волкова. Не хочу быть звездой". (12+)
12.55 "Доктор И..." (16+)
13.30 "События". (16+)
13.50 Х/ф "Выгодный контракт". (12+)
16.30 "События". (16+)
16.50 "Город новостей". (16+)
17.10 "Петровка, 38". (16+)
17.25 "Без обмана". "Заварка для чайников". (16+)
18.10 Т/с "Инспектор Линли". (16+)
19.30 "События". (16+)
19.50 Т/с "Инспектор Линли". (16+)
20.25 "Право голоса". (16+)
21.30 "Город новостей". (16+)
21.45 Т/с "Чистая проба". (16+)
23.45 "Петровка, 38". (16+)

Карусель

07.00 "Давайте рисовать!"
07.20 "Мы идем играть!"
07.35, 11.25, 19.10 "Лентяево".
08.00 "Прыг-Скок команда".
08.10, 18.15 М/с "Барбоскины".
08.35, 22.05, 22.40 М/с "Смурфики".
09.30 М/с "Давай, Диего, давай!"
10.20 М/с "Покойо".
11.05 "Бериляка учится читать".
11.50 М/с "Пингвиненок Пороро".
12.55 "Funny English".
13.10 М/с "Випо-путешественник".
13.50 "Мир удивительных приключений".
14.15 "Давайте рисовать!"
14.40 М/с "Белка и Стрелка. Озорная семейка".
15.25 М/с "Зигби знает все".
16.35 М/с "Фиксики".
17.35 "Один против всех".
19.05 "Навигатор Апгрейд". (12+)
19.30 "Путешествуй с нами!" Тверская улица.
19.45 М/с "Финли – пожарная машина".
20.30 М/с "Приключения отважных кузенов".
21.10 М/с "Лунтик и его друзья".
22.30 "Спокойной ночи, малыши!"

Домашний

07.30 Джейми: обед за 30 минут. (16+)
08.00 Полезное утро. (16+)
08.40 М/ф.
09.05 Летний фреш. (16+)
09.35 Драма "Таежная повесть". (16+)
11.30 По делам несовершеннолетних. (16+)
12.30 Спасите нашу семью. (16+)
14.10 Т/с "Метод Лавровой". (16+)
18.00 Т/с "Она написала убийство". (16+)
18.55 Одна за всех. (16+)
19.00 Т/с "Не родись красивой". (16+)
20.40 Т/с "Доктор Хаус". (16+)
00.00 Одна за всех. (16+)

СТС

07.30 М/с "Приключения Тома и Джерри". (6+)
08.00 Т/с "Воронины". (16+)
09.30 6 кадров. (16+)
09.40 Т/с "Последний из Магикян". (16+)
10.40 Т/с "Восьмидесятые". (16+)
11.10 Х/ф "Вертикальный предел". (16+)
13.30 6 кадров. (16+)
14.00 Т/с "Восьмидесятые". (16+)
15.00 Шоу "Уральских пельменей". (16+)
17.00 Т/с "Последний из Магикян". (16+)
18.00 Т/с "Кухня". (16+)
18.30 Т/с "Воронины". (16+)
21.00 Т/с "Кухня". (16+)
21.30 Боевик "Напролом". (16+)
23.20 6 кадров. (16+)

Россия К

06.30 Канал "Евроньюс".
10.00 "Новости культуры".
10.20 Х/ф "Холодная лавка всякой всячины".
11.55 Д/ф "Монастыри Ахпат и Санаин, непохожие братья".
12.10 "Уроки рисования с Сергеем Андриякой". "Розы на фоне".
12.40 Д/ф "Противоречивая история Жанны д`Арк".
13.30 Х/ф "Два капитана".
15.00 "Новости культуры".
15.10 Спектакль "Чума на оба ваши дома".
18.10 "Мастер-класс". М. Венгеров.
18.50 Д/ф "Данте Алигьери".
19.00 "Новости культуры".
19.15 "Живая Вселенная". "Земля и Венера. Соседки".
19.45 "Острова". В. Теличкина.
20.25 "Спокойной ночи, малыши!"
20.40 Творческий вечер Алексея Баталова в Доме актера.
21.20 Д/ф "Ветряные мельницы Киндердейка".
21.35 Д/ф "Рим. Тайны, скрытые под землей".
22.30 Д/с "Вселенная Вячеслава Иванова".
23.00 "Новости культуры".
23.20 Х/ф "Два капитана".

Россия 2

12.30 Плавание. ЧЕ. Берлин. День 2, 3.
16.00 Плавание. ЧЕ. Берлин. День 2.
17.00 Плавание. ЧЕ. Берлин. Синхронные прыжки в воду с 10-метровой вышки. Женщины.
18.00 Плавание. ЧЕ. Берлин. Прыжки в воду с 1-метрового трамплина. Женщины.
19.00 Велоспорт. Pro Cycling Challenge. США. Этап 2.
20.00 All sports. Избранное по средам.
20.05 Конный спорт. Новости конного спорта.
20.10 Гольф. Тур PGA.
21.10 Гольф. Европейский тур.
21.40 Гольф. Гольф-клуб.
21.45 Парусный спорт. Яхт-клуб.
21.50 All sports. Избранное по средам.
21.55 Плавание. ЧЕ. Берлин. День 3.

EuroSport

12.30 Плавание. ЧЕ. Берлин. День 2, 3.
16.00 Плавание. ЧЕ. Берлин. День 2.
17.00 Плавание. ЧЕ. Берлин. Синхронные прыжки в воду с 10-метровой вышки. Женщины.
18.00 Плавание. ЧЕ. Берлин. Прыжки в воду с 1-метрового трамплина. Женщины.
19.00 Велоспорт. Pro Cycling Challenge. США. Этап 2.
20.00 All sports. Избранное по средам.
20.05 Конный спорт. Новости конного спорта.
20.10 Гольф. Тур PGA.
21.10 Гольф. Европейский тур.
21.40 Гольф. Гольф-клуб.
21.45 Парусный спорт. Яхт-клуб.
21.50 All sports. Избранное по средам.
21.55 Плавание. ЧЕ. Берлин. День 3.

Охота и рыбалка

08.00 Рыболовные путешествия. (12+)
08.55 Гиганты речных глубин. (12+)
09.45 Следопыт. (12+)
10.00 Охота с Баком Макнили. (16+)
10.25 Как охотились наши деды. (16+)
10.55, 17.40 В мире рыбалки. (12+)
11.20 Клевое место. (12+)
11.50 Меткий выстрел. (16+)
12.15 Тропа рыбака. (12+)
12.45 Рыболовное шоу с М. Уотсоном. (12+)
13.10 Оружейные дома Европы. (16+)
13.40 На охотничьей тропе. (16+)
14.10 Морская подводная охота. (16+)
14.40 Советы бывалых. (12+)
14.55 Каяк и рыбалка. (12+)
15.15 Большой троллинг. (12+)
15.45 Кабан по-андалузски. (16+)
16.15 Горная охота с Э. Бендерским. (16+)
16.45 Рыбалка на каяке с Д. Сэммонсом. (12+)
17.10 Нахлыст. (12+)
18.10 Добро пожаловать в джунгли. (16+)
18.55 Прикладная ихтиология. (12+)
19.30, 23.05 "Радзишевский и К" в поисках рыбацкого счастья. (12+)
20.00 Охота по-американски. (16+)
20.20 Охотничьи традиции и этика. (16+)
20.35 Охота и рыбалка в Якутии. (16+)
21.00 Я и моя собака. (16+)
21.30 Рыбалка с Нормундом Грабовскисом. (12+)
22.00 Охота в горах Атласа. (16+)
22.50 Дело вкуса. (12+)
23.35 Сезон охоты. (16+)

Ретро

07.25 Х/ф "Володя большой – Володя маленький". (16+)
08.30 "Голубой огонек". Лучшее. (12+)
09.00 "Мелодии и ритмы зарубежной эстрады". Матиа Базар. (12+)
10.10 Х/ф "Украденные поцелуи". (16+)
11.40, 17.55, 21.50 "Музыкальная история". (12+)
11.45, 21.05 "Свидетель века". (12+)
12.00 "Спорт-75". (6+)
12.50, 14.00 Х/ф "Труфальдино из Бергамо". (12+)
15.05 "Голубой огонек". Лучшее. (12+)
15.35 "Эта неделя в истории". (16+)
16.05 Х/ф "Веселенькое воскресенье". (16+)
18.00 "Спорт-78". (6+)
18.55, 20.05 Х/ф "Объяснение в любви". (6+)
21.20 "Голубой огонек". Лучшее. (12+)
21.55 Х/ф "Пианино". (16+)

Усадьба

06.30, 09.55 Сад. (12+)
07.00 Беспокойное хозяйство. (12+)
07.30 Чудеса, диковины и сокровища. (12+)
08.00 Сравнительный анализ. (16+)
08.30 Деревянная Россия. (12+)
09.00 Ким спешит на помощь. (16+)
09.25 Осторожно – злая собака. (12+)
10.10 Приглашайте в гости. (12+)
10.25 Удивительные обитатели сада.
10.50 Топ-10. (12+)
11.20, 22.35 Отчаянные антиквары. (12+)
12.05 Секреты стиля. (12+)
12.35 "Среда обитания". (16+)
13.00 Умный дом. Новейшие технологии. (12+)
13.30 Дачные радости. (12+)
14.00 Дом в XXI веке. (12+)
14.25 Лучки-пучки. (12+)
14.40 Проект мечты. (12+)
15.10 Лавки чудес. (12+)
15.40 Домик в Америке. (12+)
16.10 В гармонии с природой. (12+)
16.40 Мастер. (12+)
17.10, 20.05 Цветочные истории. (12+)
17.25, 20.20 Готовимся к зиме. (12+)
17.40 Побег из города. (12+)
18.10 Мир садовода. (12+)
18.40, 21.05 Дачники. (12+)
19.10 Зеленая аптека. (12+)
19.40 Тот, кто ищет. (12+)
20.35 Жизнь в деревне. (12+)
21.35 Ландшафтный дизайн. (12+)
22.05 Огородные вредители. (12+)
23.20 Подворье. (12+)

5 канал

06.00, 10.00, 12.00, 15.30, 18.30, 22.00 "Сейчас".
06.10 "Утро на "5". (6+)
09.30 "Место происшествия". (16+)
10.30 Комедия "Дачная поездка сержанта Цыбули". (12+)
12.30, 16.00 Т/с "Гардемарины, вперед!". (12+)
19.00 Т/с "Детективы". (16+)
20.30, 22.25 Т/с "След". (16+)

Звезда

Профилактика.
14.00 Т/с "Следователь Протасов". (16+)
16.05 Т/с "Застывшие депеши". (16+)
18.00, 22.50 Новости дня.
18.30 Д/с "Ленд-Лиз". "Поддержка с воздуха". (12+)
19.15 Х/ф "Ход конем".
20.55 Х/ф "Дикая собака Динго".
23.00 Д/с "Легенды советского сыска". (16+)
23.45 Д/с "Незримый бой". (16+)

Рус. иллюзион

06.25 Х/ф "Луной был полон сад". (12+)
07.20 Х/ф "Химик". (16+)
08.15 Х/ф "ПираМММида". (16+)
10.10 Х/ф "Зона турбулентности". (16+)
11.35 Х/ф "Высота 89". (12+)
13.25 Х/ф "Химик". (16+)
14.25 Х/ф "Человек из прошлого". (16+)
16.10 Х/ф "Княжна Мэри". (12+)
18.00 Х/ф "Мытищинский маньяк". (16+)
19.55 Х/ф "Химик". (16+)
20.50 Х/ф "Горячие новости". (16+)
22.40 Х/ф "Убийство депутата". (16+)

ОТВ

06.00, 09.00, 10.00, 11.00, 11.30, 12.00, 13.00, 14.00, 15.00, 16.00, 17.00, 19.00, 21.00, 22.50, 23.25 "События".
06.35, 11.10, 22.30 "Патрульный участок". (16+)
06.55, 09.05, 11.05, 12.05, 13.05, 14.05, 16.05, 17.55 "Погода на "ОТВ". (6+)
07.00 "УтроТВ".
09.10, 10.05, 16.10, 17.10 Полезное шоу "Все будет хорошо". (16+)
12.10 "Прямая линия". (16+)
12.40 Д/ф "На 80-ти поездах вокруг света". (16+)
13.10 Д/с "Ударная сила: Танк Великой Победы". (16+)
14.10 Д/ф "Короли диверсий". (16+)
15.05 "Школа доктора Комаровского: Подготовка к школе". (16+)
15.30, 19.15 "Порядок действий. Обуть покупателя". (16+)
18.00 "Все о ЖКХ". (16+)
18.30 "Кушвинское ТВ. Новости".
19.10, 21.25, 23.20 "На самом деле". (16+)
19.40 "Урал. Третий тайм". (12+)
20.05 Д/ф "Операция "Березино". (16+)
21.30 "Правила жизни. Мы вас накормим!". (16+)
23.35 Д/с "Ударная сила: Царь-ракета". (16+)

Знаком возрастного ограничения не отмечены телепередачи, транслируемые в эфире без предварительной записи или являющиеся информационной продукцией, имеющей значительную историческую, художественную или иную культурную ценность для общества, или предназначенные для детей, не достигших возраста 6 лет.

1 канал

05.00 "Доброе утро".
09.00 Новости.
09.10 "Контрольная закупка".
09.45 "Жить здорово!" (12+)
10.55 "Модный приговор".
12.00 Новости.
12.20 Т/с "Личная жизнь следователя Савельева". (16+)
14.25 "Добрый день".
15.00 Новости.
15.20 Т/с "Ясмин". (16+)
17.00 "Наедине со всеми". (16+)
18.00 Новости.
18.50 "Давай поженимся!" (16+)
19.50 "Пусть говорят". (16+)
21.00 "Время".
21.30 Т/с "Личная жизнь следователя Савельева". (16+)
23.30 Т/с "Фарго". (18+)

Россия 1

05.00 "Утро России". (12+)
09.00 "На пороге вечности. Код доступа". (12+)
09.55 "О самом главном". (12+)
11.00 "Вести". (12+)
12.00 Т/с "Тайны следствия". (12+)
13.00 "Особый случай". (12+)
14.00 "Вести". (12+)
15.00 "Большие надежды". (12+)
16.00 Т/с "Пока станица спит". (12+)
17.00 "Вести". (12+)
18.15 "Прямой эфир". (12+)
19.35 "Вести". (12+)
20.50 "Спокойной ночи, малыши!"
21.00 Т/с "Плюс любовь". (12+)
00.40 "Планета Вавилон. Хроники великой рецессии". (16+)

НТВ

06.00 "НТВ утром". (16+)
08.10 "Спасатели". (16+)
08.35 "До суда". (16+)
09.35 Т/с "Возвращение Мухтара". (16+)
10.00 "Сегодня".
10.20 Т/с "Возвращение Мухтара". (16+)
11.55 "Суд присяжных". (16+)
13.00 "Сегодня".
13.20 "Суд присяжных. Окончательный вердикт". (16+)
14.30 "Прокурорская проверка". (16+)
15.35 "Чрезвычайное происшествие". (16+)
16.00 "Сегодня".
16.30 Т/с "Москва. Три вокзала 8". (16+)
18.35 "Чрезвычайное происшествие". (16+)
19.00 "Сегодня".
19.55 Т/с "Брат за брата". (16+)
21.50 Т/с "Ментовские войны". (16+)
23.35 "Сегодня. Итоги". (16+)
00.00 Т/с "Глухарь. Возвращение". (16+)

ТНТ

07.30 М/с "Губка Боб Квадратные штаны". (12+)
07.55 М/с "Турбо–агент Дадли". (12+)
08.25 М/с "Озорные анимашки". (12+)
09.00 "Дом–2. Lite". (16+)
10.30 "Битва экстрасенсов". (16+)
11.30 Мелодрама "Шаг вперед 3D". (16+)
13.30 "Комеди Клаб. Лучшее". (16+)
14.00 Т/с "Универ". (16+)
14.30 Т/с "Реальные пацаны". (16+)
19.30 Т/с "Физрук". (16+)
20.30 Т/с "Дружба народов". (16+)
21.00 Мелодрама "Шаг вперед–4". (12+)
23.00 "Дом–2. Город любви". (16+)

ТВ-3

06.00 М/ф.
09.00 Д/ф "Далеко и еще дальше с М. Кожуховым". (12+)
10.00 Параллельный мир. (12+)
11.30 Т/с "Аврора". (12+)
13.30 Х–Версии. Другие новости. (12+)
14.00 Д/ф "Охотники за привидениями". (16+)
15.00 Мистические истории. (16+)
16.00 Д/ф "Гадалка". (12+)
17.30 Д/ф "Слепая". (12+)
18.00 Х–Версии. Другие новости. (12+)
18.30 Т/с "Пятая стража". (16+)
19.30 Т/с "Касл". (12+)
21.15 Т/с "Секретные материалы". (16+)
23.00 Х/ф "Рыба–монстр". (16+)

ТВЦ

08.00 "Настроение". (16+)
10.20 Х/ф "Родная кровь". (12+)
12.05 Д/ф "Леонид Каневский. Безнадежный счастливчик". (12+)
12.55 "Доктор И..." (16+)
13.30 "События". (16+)
13.50 Х/ф "Выгодный контракт". (12+)
16.30 "События". (16+)
16.50 "Город новостей". (16+)
17.10 "Петровка, 38". (16+)
17.25 "Хроники московского быта. Двоеженцы". (16+)
18.10 Т/с "Инспектор Линли". (16+)
19.30 "События". (16+)
19.50 Т/с "Инспектор Линли". (16+)
20.25 "Право голоса". (16+)
21.30 "Город новостей". (16+)
21.45 Т/с "Чистая проба". (16+)
23.45 "Петровка, 38". (16+)

Карусель

07.00 "Давайте рисовать!"
07.20 "Мы идем играть!"
07.35, 11.25, 19.10 "Лентяево".
08.00 "Прыг–Скок команда".
08.10, 18.15 М/с "Барбоскины".
08.35, 22.05, 22.40 М/с "Смурфики".
09.30 М/с "Давай, Диего, давай!"
10.20 М/с "Покойо".
11.05 "Бериляка учится читать".
11.50 М/с "Свинка Пеппа".
12.55 "Funny English".
13.10 М/с "Випо–путешественник".
13.50 "Мир удивительных приключений".
14.15 "Давайте рисовать!"
14.40 М/с "Белка и Стрелка. Озорная семейка".
15.25 М/с "Зигби знает все".
16.35 М/с "Фиксики".
17.35 "Один против всех".
19.05 "Навигатор Апгрейд". (12+)
19.30 "Путешествуй с нами!" Соборная площадь.
19.45 М/с "Финли – пожарная машина".
20.30 М/с "Приключения отважных кузенов".
21.10 М/с "Лунтик и его друзья".
22.30 "Спокойной ночи, малыши!"

Домашний

07.30 Джейми: обед за 30 минут. (16+)
08.00 Полезное утро. (16+)
08.40 М/ф.
09.05 Летний фреш. (16+)
09.35 Детектив "Тайна черных дроздов". (16+)
11.30 По делам несовершеннолетних. (16+)
12.30 Спасите нашу семью. (16+)
14.10 Т/с "Метод Лавровой". (16+)
18.00 Т/с "Она написала убийство". (16+)
18.55 Одна за всех. (16+)
19.00 Т/с "Не родись красивой". (16+)
20.40 Т/с "Доктор Хаус". (16+)
00.00 Одна за всех. (16+)

СТС

06.55 М/с "Смешарики".
07.30 М/с "Приключения Тома и Джерри". (6+)
08.00 Осторожно: Дети! (16+)
08.30 Т/с "Воронины". (16+)
09.30 6 кадров. (16+)
09.40 Т/с "Воронины". (16+)
10.10 Т/с "Последний из Магикян". (16+)
11.10 Т/с "Восьмидесятые". (16+)
11.40 Боевик "Напролом". (16+)
13.30 6 кадров. (16+)
14.00 Т/с "Восьмидесятые". (16+)
15.00 Шоу "Уральских пельменей". (16+)
17.00 Т/с "Последний из Магикян". (16+)
18.00 Т/с "Кухня". (16+)
18.30 Т/с "Воронины". (16+)
21.00 Т/с "Кухня". (16+)
21.30 Боевик "Час расплаты". (16+)
23.45 6 кадров. (16+)

Россия К

06.30 Канал "Евроньюс".
10.00 "Новости культуры".
10.20 Х/ф "Как вам это понравится". (12+)
12.00 Д/ф "Гималаи. Горная дорога в Дарджилинг. Путешествие в облака".
12.15 "Уроки рисования с Сергеем Андриякой". "Фиалки".
12.40 Д/ф "Рим. Тайны, скрытые под землей".
13.30 Х/ф "Два капитана".
14.45 "Важные вещи". "Одеяло Екатерины Первой".
15.00 "Новости культуры".
15.10 Спектакль "Наполеон I".
17.40 Д/ф "Бленхейм. Замок и парк герцогов Мальборо".
18.00 "Мастер–класс". Т. Синявская.
19.00 "Новости культуры".
19.15 "Живая Вселенная". "Солнце и Земля. Вспышка".
19.45 Д/ф "Полярный гамбит. Драма в тени легенды".
20.25 "Спокойной ночи, малыши!"
20.40 "Острова".
21.35 Д/ф "Рим. Тайны, скрытые под землей".
22.30 Д/с "Вселенная Вячеслава Иванова".
23.00 "Новости культуры".
23.20 Х/ф "Два капитана".

Россия 2

12.30 Плавание. ЧЕ. Берлин. День 3, 4.
16.00 Плавание. ЧЕ. Берлин. День 3.
17.00 Футбол. Кубок мира до 20 лет. Женщины. Канада.
19.00 Велоспорт. Pro Cycling Challenge. США. Этап 3.
20.00 Плавание. ЧЕ. Берлин. Прыжки в воду с 3–метрового трамплина. Мужчины.
21.00 Плавание. ЧЕ. Берлин. День 3, 4.
00.00 All sports. Кампус.

EuroSport

12.30 Атлетика. Цюрих.
18.15 Велоспорт. Энеко Тур. Этап 3.
18.45 Велоспорт. Энеко Тур. Этап 4.
20.45 Атлетика. Цюрих.

Охота и рыбалка

08.00 Морская подводная охота. (16+)
08.30 Советы бывалых. (12+)
08.45 Каяк и рыбалка. (12+)
09.05 Большой троллинг. (12+)
09.35 Кабан по–андалузски. (16+)
10.05 Особенности охоты на Руси. (16+)
10.20 Горная охота с Э. Бендерским. (16+)
10.50, 17.40 В мире рыбалки. (12+)
11.15 Донская рыбалка. (12+)
11.45 Меткий выстрел. (16+)
12.10 Тропа рыбака. (12+)
12.40 Рыболовное шоу с М. Уотсоном. (12+)
13.05 Оружейные дома Европы. (16+)
13.35 На охотничьей тропе. (16+)
14.05 Добро пожаловать в джунгли. (16+)
14.50 Прикладная ихтиология. (12+)
15.20, 20.10 "Радзишевский и К" в поисках рыбацкого счастья. (12+)
15.50 Охота по–американски. (16+)
16.10 Охотничьи традиции и этика. (16+)
16.25 Охота и рыбалка в Якутии. (16+)
16.50 Рыбалка на каяке с Д. Сэммонсом. (12+)
17.10 Нахлыст. (12+)
18.05 Планета охотника. (16+)
18.35 Рыбалка с Нормундом Грабовскисом. (12+)
19.05 Охота в горах Атласа. (16+)
19.55 Дело вкуса. (12+)
20.40 Сезон охоты. (16+)
21.10 Я и моя собака. (16+)
21.40 Планета рыбака. (12+)
22.10 Карпфишинг. (12+)
22.40 Один день на рыбалке. (12+)
23.00 Рыболов–эксперт. (12+)

Ретро

06.50, 08.00 Х/ф "Труфальдино из Бергамо". (12+)
09.05 "Голубой огонек". Лучшее. (12+)
09.35 "Эта неделя в истории". (16+)
10.05 Х/ф "Веселенькое воскресенье". (16+)
11.55, 15.50, 17.55 "Музыкальная история". (12+)
12.00 "Спорт–78". (6+)
12.55, 14.05 Х/ф "Объяснение в любви". (6+)
15.05, 22.15 "Свидетель века". (12+)
15.20 "Голубой огонек". Лучшее. (12+)
15.55 Х/ф "Пианино". (16+)
18.00 "Спорт–81". (6+)
18.45, 19.55, 21.05 Х/ф "Кортик".
22.30 Х/ф "Прокаженная". (16+)

Усадьба

06.55 Умный дом. Новейшие технологии. (12+)
07.25 Дачные радости. (12+)
07.55 Дом в XXI веке. (12+)
08.20 Лучки–пучки. (12+)
08.35 Деревянная Россия. (12+)
09.05 10 самых больших ошибок. (16+)
09.35 Бесполезные растения. (12+)
10.05 Дачный сезон. (12+)
10.30 Удивительные обитатели сада.
10.55 Топ–10. (12+)
11.25, 22.35 Отчаянные антиквары. (12+)
12.10, 17.35 Цветочные истории. (12+)
12.25, 17.50 Готовимся к зиме. (12+)
12.40 Побег из города. (12+)
13.10 Мир садовода. (12+)
13.40, 18.35 Дачники. (12+)
14.10 Зеленая аптека. (12+)
14.40 Проект мечты. (12+)
15.10 Лавки чудес. (12+)
15.40 Идеи для вашего дома. (12+)
16.10 Быстрые рецепты для находчивых. (12+)
16.40 Красиво жить. (12+)
17.10 Тот, кто ищет. (12+)
18.05 Жизнь в деревне. (12+)
19.05 Ландшафтный дизайн. (12+)
19.35 Тихая охота. (12+)
20.05 Старинные русские усадьбы. (12+)
20.35 Усадьбы будущего. (12+)
21.05 Чудеса, диковины и сокровища. (12+)
21.35 Безопасность. (12+)
22.05 Огородные вредители. (12+)
23.20 Подворье. (12+)

5 канал

06.00, 10.00, 12.00, 15.30, 18.30, 22.00 "Сейчас".
06.10 "Утро на "5". (6+)
09.30 "Место происшествия". (16+)
10.30 Х/ф "Конец императора тайги".
12.30, 16.00 Х/ф "Ермак".
19.00 Т/с "Детективы". (16+)
20.30, 22.25 Т/с "След". (16+)

Звезда

07.00 Д/ф "Лев Троцкий. Красный Бонапарт". (12+)
07.40, 9.10, 13.10 Т/с "Следователь Протасов". (16+)
09.00, 13.00, 18.00, 22.35 Новости дня.
16.05 Т/с "Застывшие депеши". (16+)
18.30 Д/с "Ленд–Лиз". "Броня победы". (12+)
19.15 Х/ф "Гость с Кубани". (12+)
20.45 Х/ф "Поздняя ягода".
23.00 Д/с "Легенды советского сыска". (16+)
23.45 Д/с "Незримый бой". (16+)

Рус. иллюзион

07.00 Х/ф "Химик". (16+)
08.00 Х/ф "Высота 89". (12+)
09.50 Х/ф "Человек из прошлого". (16+)
11.35 Х/ф "Княжна Мэри". (12+)
13.30 Х/ф "Химик". (16+)
14.25 Х/ф "Мытищинский маньяк". (16+)
16.20 Х/ф "Горячие новости". (16+)
18.10 Х/ф "Убийство депутата". (16+)
19.55 Х/ф "Химик". (16+)
20.50 Х/ф "Страстной бульвар". (16+)
22.45 Х/ф "Возмездие". (16+)

ОТВ

06.00, 09.00, 10.00, 11.00, 11.30, 12.00, 13.00, 14.00, 15.00, 16.00, 17.00, 19.00, 21.00, 22.50, 23.25 "События".
06.35, 11.10, 22.30 "Патрульный участок". (16+)
06.55, 09.05, 11.05, 12.05, 13.05, 14.05, 16.05, 17.55 "Погода на "ОТВ". (6+)
07.00 "УтроТВ".
09.10, 10.05, 16.10, 17.05 Полезное шоу "Все будет хорошо". (16+)
12.10 "Кабинет министров". (16+)
12.40 Д/ф "На 80–ти поездах вокруг света". (16+)
13.10 Д/с "Ударная сила: Царь–ракета". (16+)
14.10 Д/ф "Операция "Березино". (16+)
15.05 "Школа доктора Комаровского: С кем спать?". (16+)
15.30 "Порядок действий. Ошибки родного автопрома". (16+)
18.00 "Рецепт".
18.30 "Кушвинское ТВ. Новости".
19.10, 21.25, 23.20 "На самом деле". (16+)
19.15 "Правила жизни. Битва диет". (16+)
20.05, 23.35 Шоу "Значит, ты умеешь танцевать?!". (12+)
21.30 "Правила жизни. Осторожно: няня!". (16+)

ИЗВЕЩЕНИЕ

о продаже муниципального имущества посредством публичного предложения

Комитет по управлению имуществом Кушвинского городского округа объявляет о продаже муниципального имущества посредством публичного предложения:

ЛОТ № 1 - нежилое здание с земельным участком, расположенное по адресу: Свердловская область, город Кушва, улица Строителей, 14, (общая площадь нежилого здания составляет - 1520,4 кв.м, земельного участка - 3663 кв.м)

Первоначальная цена предложения - 3 455 000,0 (три миллиона четыреста пятьдесят пять тысяч) рублей, (без учета НДС); в том числе:

- рыночная стоимость нежилого здания: 2 339 000,0 (два миллиона триста тридцать девять тысяч)

- рыночная стоимость земельного участка: 1 116 000,0 (один миллион сто шестнадцать тысяч) руб.

Величина снижения цены первоначального предложения (шаг понижения) - 172 750,0 (сто семьдесят две тысячи семьсот пятьдесят) рублей;

Минимальная цена предложения (цена отсечения) - 1 727 500,00 (один миллион семьсот двадцать семь тысяч пятьсот) рублей;

Сумма задатка в размере 10% от начальной цены: 345 500 (триста сорок пять тысяч пятьсот) руб.

Величина повышения начальной цены, в случае, предусмотренном Федеральным законом "шаг аукциона" установить - 5 процента начальной цены объекта - 172 750,00 рублей; Продажа посредством публичного предложения осуществляется с использованием открытой формы подачи предложений о приобретении муниципального имущества в течение одной процедуры проведения такой продажи.

В соответствии с итоговым протоколом от 31.07.2014 года открытый аукцион признан не состоявшимися в связи с отсутствием заявок. Обременения в отношении данного имущества нет.

ЛОТ № 2 - нежилое здание с земельным участком, расположенное по адресу: Свердловская область, город Кушва, улица Расковой, 8 д, общая площадь нежилого здания составляет - 491,9 кв.м; земельного участка - 825,0 кв.м;

Начальная (минимальная) цена составляет - 761 000 (семьсот шестьдесят одна тысяча) рублей (без учета НДС), в том числе:

-стоимость нежилого здания, общей площадью 491,9 кв.м., без учета стоимости земельного участка составляет: 621 000,0 рублей;

- стоимость земельного участка, общей площадью: 825,0. кв.м., составляет: 140 000,0 рублей.

Величина снижения цены первоначального предложения (шаг понижения) - 38 050,00 (тридцать восемь тысяч пятьдесят) рублей;

Минимальная цена предложения (цена отсечения) - 380 500,00 (триста восемьдесят тысяч пятьсот) рублей;

Сумма задатка в размере 10% от начальной цены - 76 100 (семьдесят шесть тысяч сто) руб.;

Величина повышения начальной цены "шаг аукциона": 5 процентов начальной цены объекта - 38 050 (тридцать восемь тысяч пятьдесят) рублей.

В соответствии с итоговым протоколом от 07.08.2014 года открытый аукцион признан не состоявшимися в связи с отсутствием заявок. Обременения в отношении данного имущества нет.

Дата начала приема заявок с 15 августа 2014 года,

Дата окончания приема заявок: 22 сентября 2014 года

Время и место приема заявок: по рабочим дням: понедельник - четверг. с 9.00 до 13.00; с 14.00 до 17.00 часов, пятница с 9.00 до 16.00 часов местного времени, по адресу:

Свердловская область, город Кушва, улица Красноармейская, 16, кабинет № 15, тел.(34344)2-49-07; (34344)2-58-10.

Дата, время и место определения участников продажи посредством публичного предложения 29 сентября 2014 года в 16:00 по адресу:

Свердловская область, город Кушва, улица Красноармейская, 16, кабинет № 15.

Дата, время и место проведения продажи посредством публичного предложения:

14 октября 2014 года в 16:00 по адресу: Свердловская область, город Кушва, улица Красноармейская, 16, кабинет № 45.

Информационное сообщение о продаже имущества посредством публичного предложения с документами размещены: на официальном сайте Российской Федерации www.torgi.gov.ru (раздел "ТОРГИ"); на официальном сайте муниципального образования Кушвинского городского округа www.kushva.midural.ru

(6+) – телепередачи для зрителей старше 6 лет; (12+) – для зрителей старше 12 лет; (16+) – для зрителей старше 16 лет; (18+) – для зрителей старше 18 лет.
За содержание и изменения в программе ТВ редакция ответственности не несет.

Происшествия на дорогах

Принял наркотики... и за руль

В ПЕРИОД с 4 по 11 августа отделением ГИБДД ММО МВД России "Кушвинский" было выявлено 540 административных правонарушений из них: 255 превышения скорости, 95 нарушений использования ремней безопасности, выявлено 6 нарушений правил перевозки несовершеннолетних пассажиров, 6 непредоставлений преимущества в движении пешеходам, **92 нарушения правил дорожного движения, допущенных пешеходами, управление в состоянии опьянения – 14, управление в состоянии наркотического опьянения – 1.**

Произошло 12 ДТП:

2 августа в 21.00 в Кушве на ул. Энергетиков, водитель а/м Ситроен С4г не выбрал дистанцию, совершил наезд а/м Ниссан Пульсар, с места ДТП скрылся - разыскан.

4 августа в 9.40 в пос. Баранчинском на ул.Коммуны, водитель а/м Мазда при выезде с прилегающей территории не уступил дорогу а/м ВАЗ-21074 и допустил столкновение. **В тот же день в 16.30 в Кушве на ул. Гвардейцев,** водитель ВАЗ-21213 при движении задним ходом, совершил наезд на стоявший а/м Субару-Легаси.

5 августа в 10.50 в Кушве на ул. Союзов, водитель а/м Сузуки-Витара при движении задним ходом, совершил наезд на стоявший а/м Чери s12. **В тот же день в 18.30 в Кушве в коллективном саду "Дачный",** водитель а/м Хонда-Поло не выбрал скорость, обеспечивающую постоянный контроль за движением, совершил наезд на стоявший а/м БМВ-3181. **А в 21.00 в Кушве на ул. Тургенева,** водитель а/м ВАЗ-21102 не выбрала скорость движения, совершила наезд на препятствие.

6 августа в 8.00 в Кушве на ул. Горняков, водитель а/м Рено-Сондеро при движении задним ходом, совершила наезд на стоявший а/м Фольксваген-Джетта. **В от же день в 20.00 в Кушве на ул. Володарского,** водитель а/м ГАЗ-3302 при движении задним ходом, совершил наезд на стоявший а/м СУВ Т11 Тигго.

7 августа в 8.45 в В.Туре на ул. Лесной, водитель а/м Урал-43203 при движении задним ходом, совершил наезд на стоявший а/м Хонда crv. **А в 15.30 в Кушве на ул. Союзов,** водитель а/м Опель Астра при перестроении не уступил дорогу движущемуся попутно с правой стороны а/м ВАЗ-2101 и допустил столкновение.

9 августа в 15.45 на а/д Екатеринбург – Серов 177 км 660 метр, водитель а/м Хундай Акцент совершил столкновение со встречным а/м Хендэ-Солярис. **А в 19.00 в Кушве на ул. Союзов,** водитель а/м ЗАЗ-Шанс при движении задним ходом, совершил наезд на стоявший а/м ЗАЗ-Шанс.

Вниманию охотников

Кушвинское общество охотников и рыболовов 16 августа 2014г. в 10.00 проводит общее собрание охотников – членов общества, на стадионе "Горняк", открытые трибуны хоккейного корта.

Повестка собрания:

1. Изменения в Законе об охоте, в Законе об оружии.

2. Об охотничьем сезоне 2014–2015 гг.

3. О строительстве базы охотника и рыболова.

Правление

1 канал

05.00 "Доброе утро".
09.00 Новости.
09.10 "Контрольная закупка".
09.45 "Жить здорово!" (12+)
10.55 "Модный приговор".
12.00 Новости.
12.20 Т/с "Личная жизнь следователя Савельева". (16+)
14.25 "Добрый день".
15.00 Новости.
15.20 Т/с "Ясмин". (16+)
17.00 "Наедине со всеми". (16+)
18.00 Новости.
18.50 Телеигра "Поле чудес". (16+)
19.50 "Точь–в–точь".
21.00 "Время".
21.30 "Точь–в–точь".
23.25 Д/ф "Агнета: АББА и далее..."

Россия 1

05.00 "Утро России". (12+)
09.00 "Тайны секретных протоколов". (12+)
09.55 "О самом главном". (12+)
11.00 "Вести". (12+)
12.00 Т/с "Тайны следствия". (12+)
13.00 "Особый случай". (12+)
14.00 "Вести". (12+)
15.00 "Большие надежды". (12+)
16.00 Т/с "Пока станица спит". (12+)
17.00 "Вести". (12+)
18.15 "Прямой эфир". (12+)
19.35 "Вести". (12+)
21.00 Х/ф "Идеальный мужчина". (12+)
00.40 "Живой звук". (12+)

НТВ

06.00 "НТВ утром". (16+)
08.10 "Спасатели". (16+)
08.35 "До суда". (16+)
09.35 Т/с "Возвращение Мухтара". (16+)
10.00 "Сегодня".
10.20 Т/с "Возвращение Мухтара". (16+)
11.55 "Суд присяжных". (16+)
13.00 "Сегодня".
13.20 "Суд присяжных. Окончательный вердикт". (16+)
14.30 "Прокурорская проверка". (16+)
15.35 "Чрезвычайное происшествие". (16+)
16.00 "Сегодня".
16.30 Т/с "Москва. Три вокзала 8". (16+)
18.35 "Чрезвычайное происшествие". (16+)
19.00 "Сегодня".
19.55 Т/с "Брат за брата". (16+)
23.50 Т/с "Глухарь. Возвращение". (16+)

ТНТ

07.30 М/с "Губка Боб Квадратные штаны". (12+)
07.55 М/с "Турбо–агент Дадли". (12+)
08.25 М/с "Озорные анимашки". (12+)
09.00 "Дом–2. Lite". (16+)
10.30 "Битва экстрасенсов". (16+)
11.30 Мелодрама "Шаг вперед–4". (12+)
13.30 Т/с "Универ". (16+)
19.30 Т/с "Физрук". (16+)
20.00 "Comedy Woman". (16+)
21.00 "Комеди Клаб в Юрмале". (16+)
22.00 "Comedy Баттл. Суперсезон". (16+)
23.00 "Дом–2. Город любви". (16+)

ТВ-3

06.00 М/ф.
09.00 Д/ф "Далеко и еще дальше с М. Кожуховым". (12+)
10.00 Параллельный мир. (12+)
11.30 Т/с "Аврора". (12+)
13.30 Х–Версии. Другие новости. (12+)
14.00 Д/ф "Охотники за привидениями". (16+)
15.00 Мистические истории. (16+)
16.00 Д/ф "Гадалка". (12+)
17.30 Д/ф "Слепая". (12+)
18.00 Х–версии. Громкие дела. (12+)
19.00 Человек–невидимка. (12+)
20.00 Х/ф "Властелин колец: Две крепости". (12+)
23.30 Х–версии. Громкие дела. (12+)

ТВЦ

08.00 "Настроение". (16+)
10.10 Х/ф "Искатели".
12.05 Д/ф "Наталья Селезнева. Секрет пани Катарины". (12+)
12.55 "Доктор И..." (16+)
13.30 "События". (16+)
13.50 Детектив "Игра без козырей". (12+)
16.30 "События". (16+)
16.50 "Город новостей". (16+)
17.10 "Петровка, 38". (16+)
17.25 Д/ф "Маршал жуков. Первая победа". (12+)
18.15 Т/с "Инспектор Линли". (16+)
19.30 "События". (16+)
19.50 Т/с "Инспектор Линли". (16+)
20.25 "Право голоса". (16+)
21.30 "Город новостей". (16+)
21.45 Детектив "Сыщик Путилин". (12+)
23.45 "Петровка, 38". (16+)

Карусель

07.00 "Давайте рисовать!"
07.20 "Мы идем играть!"
07.35, 11.25, 19.10 "Лентяево".
08.00 "Прыг–Скок команда".
08.10 М/с "Барбоскины".
08.35, 22.05, 22.40 М/с "Смурфики".
09.30 М/с "Давай, Диего, давай!"
10.20 М/с "Покойо".
11.05 "Бериляка учится читать".
11.50 М/с "Смешарики".
12.55 "Funny English".
13.10 М/с "Випо–путешественник".
13.55 М/с "Ангелина Балерина. История продолжается".
18.50 "Пора в космос!"
19.30 "Путешествуй с нами!" Художественный театр.
19.45 М/с "Финли – пожарная машина".
20.30 М/с "Приключения отважных кузенов".
21.10 М/с "Лунтик и его друзья".
21.40 "Секреты маленького шефа".
22.30 "Спокойной ночи, малыши!"

Домашний

07.30 Джейми: обед за 30 минут. (16+)
08.00 Полезное утро. (16+)
08.40 М/ф.
08.45 Х/ф "Семья Ивановых". (16+)
10.40 Т/с "Великолепный век". (16+)
18.00 Т/с "Она написала убийство". (16+)
18.55 Одна за всех. (16+)
19.00 Т/с "Великолепный век". (16+)
22.45 Д/с "Звездные истории". (16+)
23.35 Одна за всех. (16+)

СТС

06.55 М/с "Смешарики".
07.30 М/с "Приключения Тома и Джерри". (6+)
08.00 Осторожно: Дети! (16+)
08.30 Т/с "Воронины". (16+)
09.30 6 кадров. (16+)
09.45 Т/с "Последний из Магикян". (16+)
10.45 Т/с "Восьмидесятые". (16+)
11.15 Боевик "Час расплаты". (16+)
13.30 6 кадров. (16+)
14.10 Шоу "Уральских пельменей". (16+)
18.30 Т/с "Воронины". (16+)
19.00 Шоу "Уральских пельменей". (16+)
23.00 Студенты. (16+)
00.00 Комедия "Простые сложности". (18+)

Россия К

06.30 Канал "Евроньюс".
10.00 "Новости культуры".
10.20 Х/ф "Я люблю".
11.50 Д/ф "Рим. Тайны, скрытые под землей".
12.40 Х/ф "Два капитана".
15.00 "Новости культуры".
15.10 Спектакль "Таланты и поклонники".
18.15 "Мастер–класс". В. Крайнев.
19.00 "Новости культуры".
19.15 "Искатели". "Трагедия в стиле барокко".
20.00 "Эпизоды".
20.40 Х/ф "Театр".
23.00 "Новости культуры".
23.20 Большой джаз.

Россия 2

12.30 Плавание. ЧЕ. Берлин. День 4, 5.
16.00 Плавание. ЧЕ. Берлин. День 4.
17.00 Плавание. ЧЕ. Берлин. Прыжки в воду с 3–метрового трамплина. Мужчины.
18.00 Плавание. ЧЕ. Берлин. Прыжки в воду с 10–метровой вышки. Женщины.
19.00 Велоспорт.
19.15 Велоспорт. Pro Cycling Challenge. США. Этап 4.
20.00 Плавание. ЧЕ. Берлин. Синхронные прыжки в воду с 3–метрового трамплина. Мужчины.
21.00 Плавание. ЧЕ. Берлин. День 4, 5.
00.00 Снукер. Европейский тур. Германия. День 1.

EuroSport

12.30 Атлетика. Цюрих.
17.00 Футбол. ЧМ среди девушек до 20 лет. Групповой этап. День 3. Бразилия – Германия.
18.15 Велоспорт. Энеко Тур. Этап 4.
18.45 Велоспорт. Энеко Тур. Этап 5.
20.45 Атлетика. Цюрих.

Охота и рыбалка

08.00 Добро пожаловать в джунгли. (16+)
08.45 Прикладная ихтиология. (12+)
09.15, 15.50 "Радзишевский и К" в поисках рыбацкого счастья. (12+)
09.45 Охота по–американски. (16+)
10.05 Особенности охоты на Руси. (16+)
10.20 Охотничьи традиции и этика. (16+)
10.35 Охота и рыбалка в Якутии. (16+)
11.00, 17.45 В мире рыбалки. (12+)
11.25 Охота без оружия. (16+)
11.55 Меткий выстрел. (16+)
12.20 Тропа рыбака. (12+)
12.50 Рыболовное шоу с М. Уотсоном. (12+)
13.15 Оружейные дома Европы. (16+)
13.45, 21.00 Я и моя собака. (16+)
14.15 Рыбалка с Нормундом Грабовскисом. (12+)
14.45 Охота в горах Атласа. (16+)
15.35 Дело вкуса. (12+)
16.20, 20.30 Сезон охоты. (16+)
16.50 Рыбалка на каяке с Д. Сэммонсом. (12+)
17.15 Нахлыст. (12+)
18.10 Планета охотника. (16+)
18.40 Планета рыбака. (12+)
19.10 Карпфишинг. (12+)
19.40 Один день на рыбалке. (12+)
20.00 Рыболов–эксперт. (12+)
21.30 Рыболовные путешествия. (12+)
22.25 Гиганты речных глубин. (12+)
23.15 Следопыт. (12+)

Ретро

06.55, 08.05 Х/ф "Объяснение в любви". (6+)
09.05, 16.15 "Свидетель века". (12+)
09.20 "Голубой огонек". Лучшее. (12+)
09.50, 11.55 "Музыкальная история". (12+)
09.55 Х/ф "Пианино". (16+)
12.00 "Спорт–81". (6+)
12.45, 13.55, 15.05 Х/ф "Кортик". (6+)
16.30 Х/ф "Прокаженная". (12+)
18.00 "Спорт–82". (6+)
18.40, 19.45, 20.50 Х/ф "Бронзовая птица". (6+)
21.55 "Голубой огонек". Лучшее. (12+)
22.25 Х/ф "Прощай, полицейский". (16+)

Усадьба

07.00 Мир садовода. (12+)
07.30, 13.35 Дачники. (12+)
08.00 Зеленая аптека. (12+)
08.30 Деревянная Россия. (12+)
09.00 Миллион на чердаке. (12+)
09.30 Ремонт для начинающих. (16+)
10.00 10 самых больших ошибок. (16+)
10.30 Удивительные обитатели сада.
10.55 Топ–10. (12+)
11.25, 22.30 Отчаянные антиквары. (12+)
12.10 Готовимся к зиме. (12+)
12.25 Жизнь в деревне. (12+)
12.55 Тот, кто ищет. (12+)
13.20 Цветочные истории. (12+)
14.05 Ландшафтный дизайн. (12+)
14.35 Проект мечты. (12+)
15.05 Лавки чудес. (12+)
15.35, 20.00 Сад. (12+)
15.50 Ким спешит на помощь. (16+)
16.15 Осторожно – злая собака. (12+)
16.45 Приглашайте в гости. (12+)
17.00 Тихая охота. (12+)
17.30 Старинные русские усадьбы. (12+)
18.00 Усадьбы будущего. (12+)
18.30, 21.00 Чудеса, диковины и сокровища. (12+)
19.00 Безопасность. (12+)
19.30 Органическое земледелие. (6+)
20.30 Беспокойное хозяйство. (12+)
21.30 Сравнительный анализ. (16+)
22.00 Огородные вредители. (12+)
23.15 Подворье. (12+)

5 канал

06.00, 10.00, 12.00, 15.30, 18.30 "Сейчас".
06.10 "Момент истины". (16+)
07.00 "Утро на "5". (6+)
09.30 "Место происшествия". (16+)
10.30, 12.30 Х/ф "Кортик".
14.30, 16.00 Х/ф "Бронзовая птица".
19.00 Т/с "След". (16+)

Звезда

06.00 Д/с "Ленд–Лиз". "Поддержка с воздуха". (12+)
07.05 Х/ф "Убийство на улице Данте".
09.00, 13.00, 18.00, 22.40 Новости дня.
09.10 Х/ф "Три дня в Москве". (6+)
12.10, 13.10 Т/с "Следователь Протасов". (16+)
14.15 Х/ф "Город зажигает огни".
16.20 Х/ф "Ход конем".
18.30 Д/с "Неизвестные самолеты".
19.15 Х/ф "Морской характер".
21.15 Х/ф "Расследование". (12+)
23.00 Х/ф "Три дня на размышление". (12+)

Рус. иллюзион

06.10 Х/ф "Человек из прошлого". (16+)
07.55 Х/ф "Княжна Мэри". (12+)
09.45 Х/ф "Мытищинский маньяк". (16+)
11.35 Х/ф "Горячие новости". (16+)
13.25 Х/ф "Химик". (16+)
14.25 Х/ф "Убийство депутата". (16+)
16.10 Х/ф "Страстной бульвар". (16+)
18.05 Х/ф "Возмездие". (16+)
19.55 Х/ф "Химик". (16+)
20.50 Х/ф "Пленный". (16+)
22.15 Х/ф "Дикарка". (12+)

ОТВ

06.00, 09.00, 10.00, 11.00, 11.30, 12.00, 13.00, 14.00, 15.00, 16.00, 17.00, 19.00, 21.00, 22.50, 23.25 "События".
06.35, 11.10, 22.30 "Патрульный участок". (16+)
06.55, 09.05, 11.05, 12.05, 13.05, 14.05, 16.05, 17.55 "Погода на "ОТВ". (6+)
07.00 "УтроТВ".
09.10 "Здравствуй, малыш!". (12+)
09.30 "Зоомания". (6+)
10.05, 20.05 Д/ф "Рождение легенды: Покровские ворота". (16+)
12.10 "Депутатское расследование". (16+)
12.30 "Дорога в Азербайджан". (16+)
13.10 "Парламентское время". (16+)
14.10 "Невероятная правда о звездах". (16+)
15.05 "Школа доктора Комаровского: Питание". (16+)
15.30 "Порядок действий. Пушистый обман". (16+)
16.10, 17.10 Полезное шоу "Все будет хорошо". (16+)
18.00 "Порядок действий. Ошибки родного автопрома". (16+)
18.30 "Кушвинское ТВ. Новости".
19.10, 23.20 "На самом деле". (16+)
19.15 "Правила жизни. Битва диет". (16+)
21.25 "На самом деле".
21.30 "Правила жизни. Полуфабрикаты: в поисках мяса". (16+)
23.35 Х/ф "Темные силы". (16+)

Знаком возрастного ограничения не отмечены телепередачи, транслируемые в эфире без предварительной записи или являющиеся информационной продукцией, имеющей значительную историческую, художественную или иную культурную ценность для общества, или предназначенные для детей, не достигших возраста 6 лет.

1 канал

05.00, 06.10 Х/ф "Убийство в Саншайн–Менор". (16+)
06.00 Новости.
06.45 Х/ф "Лучшее лето нашей жизни". (16+)
08.45 М/с "Смешарики. Новые приключения".
09.00 "Играй, гармонь любимая!"
09.45 "Слово пастыря".
10.00 Новости.
10.15 "Смак". (12+)
10.55 Д/ф "Игорь Ливанов. С чистого листа". (12+)
12.00 Новости.
12.15 "Идеальный ремонт".
13.10 Х/ф "Каникулы строгого режима". (12+)
16.00 "Фестиваль бардовской песни".
18.00 Новости.
18.15 "Кто хочет стать миллионером?"
19.20 "Две звезды".
21.00 "Время".
21.30 "Сегодня вечером с Андреем Малаховым". (16+)
23.10 "КВН". Премьер–лига. (16+)

Россия 1

05.00 Х/ф "Целуются зори". (12+)
06.35 "Сельское утро". (12+)
07.05 "Диалоги о животных". (12+)
08.00 "Вести". (12+)
08.20 "Военная программа". (12+)
08.50 "Планета собак". (12+)
09.25 "Субботник". (12+)
10.05 "Мышкин". "Париж без Эйфелевой башни". (12+)
11.00 "Вести". (12+)
11.55 "Танковый биатлон". (12+)
12.55 Х/ф "Не было бы счастья..." (12+)
14.00 "Вести". (12+)
14.30 Х/ф "Не было бы счастья..." (12+)
17.00 "Субботний вечер". (12+)
18.55 "Клетка". (12+)
20.00 "Вести". (12+)
20.45 Х/ф "Не было бы счастья–2". (12+)
00.35 Х/ф "Спасибо за любовь". (12+)

НТВ

06.00 Т/с "Порох и дробь". (16+)
08.00 "Сегодня".
08.15 "Золотой ключ".
08.45 "Их нравы".
09.25 "Готовим с Алексеем Зиминым".
10.00 "Сегодня".
10.20 "Главная дорога". (16+)
10.55 "Кулинарный поединок".
12.00 "Квартирный вопрос".
13.00 "Сегодня".
13.25 "Своя игра".
14.10 Х/ф "Моя последняя первая любовь". (16+)
16.00 "Сегодня".
16.15 "Следствие вели..." (16+)
17.10 Т/с "Улицы разбитых фонарей". (16+)
19.00 "Сегодня".
19.55 "Самые громкие русские сенсации". (16+)
21.50 "Ты не поверишь!" (16+)
22.30 Т/с "Гражданка начальница. Продолжение". (16+)
00.30 "Жизнь как песня. Татьяна Буланова". (16+)

ТНТ

07.35 М/с "Губка Боб Квадратные штаны". (12+)
08.30 М/с "Пингвины из "Мадагаскара". (12+)
09.00 "Дом–2. Lite". (16+)
10.00 "Два с половиной повара. Открытая кухня". (12+)
10.30 "Фэшн терапия". (16+)
11.00 "Школа ремонта". (12+)
12.00 "Комеди Клаб. Лучшее". (16+)
12.30 "Такое Кино!" (16+)
13.00 "Comedy Woman". (16+)
17.00 Боевик "Охотники на ведьм. (16+)
18.35 "Комеди Клаб. Лучшее". (16+)
19.30 Т/с "Физрук". (16+)
21.30 "Танцы". (16+)
23.30 "Дом–2. Город любви". (16+)

ТВ-3

06.00 М/ф.
09.30 Школа доктора Комаровского. (12+)
10.00 Х/ф "Марья–искусница".
11.30 Х/ф "Миллион лет до нашей эры". (12+)
13.30 Х/ф "Мост в Терабитию".
15.30 Х/ф "Властелин колец: Две крепости". (12+)
19.00 Х/ф "Звездные войны: эпизод 2 – Атака клонов".
21.45 Х/ф "Солдат". (16+)
23.45 Х/ф "Путешествие в машине времени". (12+)

ТВЦ

07.35 "Марш–бросок". (12+)
08.05 М/ф.
08.55 Х/ф "Приезжайте на Байкал". (12+)
10.25 "Православная энциклопедия".
10.50 Х/ф "Огонь, вода и... медные трубы".
12.15 Х/ф "Гараж".
13.30 "События". (16+)
13.45 Х/ф "Гараж".
14.30 Х/ф "Неидеальная женщина". (12+)
16.30 "События". (16+)
16.45 "Петровка, 38". (16+)
16.55 Комедия "Бархатные ручки". (12+)
18.55 Т/с "Подруга особого назначения". (12+)
23.00 "События". (16+)
23.20 Х/ф "Приключения Шерлока Холмса и доктора Ватсона. Двадцатый век начинается".

Карусель

07.00 "Прыг–Скок команда".
07.10 М/с "Милли и Молли".
08.10 "Мы идем играть!"
08.25 М/с "Белка и Стрелка. Озорная семейка".
09.50 "Все, что Вы хотели знать, но боялись спросить".
10.15 "НЕОвечеринка". Императорская.
10.40 "В гостях у Витаминки".
11.00 Х/ф "Новый Гулливер".
12.00 "Дорожная азбука".
12.45 М/ф "Буренка из Масленкино".
13.00 "Лентяево".
13.25 М/ф "Про ежика и медвежонка".
14.00 М/с "Приключения отважных кузенов".
17.15 М/с "Приключения Чака и его друзей".
19.30 "Смешные праздники".
20.00 М/с "Мук".
22.00 "Воображариум".
22.30 "Спокойной ночи, малыши!"

Домашний

07.30 Джейми: обед за 30 минут. (16+)
08.00 Полезное утро. (16+)
08.30 М/ф.
08.35 Комедия "Мимино". (16+)
10.30 Т/с "Великолепный век". (16+)
18.00 Т/с "Она написала убийство". (16+)
18.55 Одна за всех. (16+)
19.00 Т/с "Великолепный век". (16+)
22.50 Алименты: богатые тоже платят. (16+)
23.55 Одна за всех. (16+)

СТС

07.35 М/с "Смешарики".
07.45 М/с "Пингвиненок Пороро". (6+)
08.05 М/с "Макс Стил". (12+)
08.30 М/с "Флиппер и Лопака". (6+)
09.00 "Альфа и Омега. Клыкастая братва". (12+)
10.35 Студенты (16+)
11.05 Т/с "Воронины". (16+)
13.05 Шоу "Уральских пельменей". (16+)
16.00 6 кадров. (16+)
16.45 Шоу "Уральских пельменей". (16+)
18.15 "Кунг–фу Панда". (12+)
19.55 Боевик "Война миров Z". (16+)
22.00 Шоу "Уральских пельменей". (16+)
23.00 Боевик "Петля времени". (18+)

Россия К

06.30 Канал "Евроньюс".
10.00 "Обыкновенный концерт с Эдуардом Эфировым".
10.35 Х/ф "Театр".
12.55 Д/ф "Миротворец. Святой Даниил Московский".
13.30 "Большая семья". И. Золотовицкий.
14.25 Д/с "Из жизни животных".
15.20 Д/с "Нефронтовые заметки".
15.45 К. Раппопорт, Е. Миронов, В. Спиваков "Признание в любви".
17.25 Д/ф "Вавилонская башня. Сокровище Меконга".
18.15 "Больше, чем любовь". Миказл и Вера Таривердиевы.
18.55 Х/ф "Ученик лекаря".
20.10 "Евгений Дятлов. Любимые романсы".
21.20 "По следам тайны". "НЛО. Пришельцы или соседи?"
22.10 Х/ф "Джейн Эйр".
23.50 Гала–концерт в австрийском замке Графенег.

Россия 2

12.30 Плавание. ЧЕ. Берлин. День 5, 6.
16.00 Прыжки на лыжах с трамплина. Летний Гран–При Хакуба. HS 131.
17.15 Велоспорт.
17.30 Плавание. ЧЕ. Берлин. Прыжки в воду с 10–метровой вышки. Женщины. Мужчины.
19.00 Плавание. ЧЕ. Берлин. День 5, 6.
22.00 Плавание. ЧЕ. Берлин. Синхронные прыжки в воду с 3–метрового трамплина. Женщины.
23.00 Велоспорт. Национальный тур. Тур Испании. Этап 1. Командная разделка.

EuroSport

12.30 Атлетика. Цюрих.
15.45 Прыжки с трамплина. Летний Гран–при. Куршевель. HS 132.
17.15 Атлетика. Цюрих.
22.00 Велоспорт. Энеко Тур. Этап 6.
23.00 Конный спорт. Глобал Чемпионс Тур. Лондон.

Охота и рыбалка

08.00 Рыболовное шоу с М. Уотсоном. (12+)
08.25, 12.30, 20.10 Нахлыст. (12+)
08.55, 15.25 Рыбалка на каяке с Д. Сэммонсом. (12+)
09.20, 16.20 Оружейные дома Европы. (16+)
09.50 Планета охотника. (16+)
10.20 Кухня с С. Марковичем. (12+)
10.35 Тропа рыбака. (12+)
11.05 Подводная охота. (16+)
11.35 Я и моя собака. (16+)
12.05 В мире рыбалки. (12+)
13.00 Особенности охоты на Руси. (16+)
13.15 Донская рыбалка. (12+)
13.45 Дело вкуса. (12+)
14.00 Меткий выстрел. (16+)
14.25 Горная охота с Э. Бендерским. (16+)
14.55 Охотничьи традиции и этика. (16+)
15.10 Советы бывалых. (12+)
15.50 Прикладная ихтиология. (12+)
16.50 На охотничьей тропе. (16+)
17.20 Дневник рыболовных приключений. (12+)
17.55 Большой троллинг. (12+)
18.25 Морская подводная охота. (16+)
18.55 Рыболовные горизонты. (12+)
19.20 Сезон охоты. (16+)
19.50 Охота по–американски. (16+)
20.40 Клевое место. (12+)
21.10 Охота на красную куропатку. (16+)
22.00 Рыболовные путешествия. (12+)
22.55 Рыболовные уроки Кевина Грина. (12+)

Ретро

06.45, 07.55, 09.05 Х/ф "Кортик".
10.15, 21.55 "Свидетель века". (12+)
10.30 Х/ф "Прокаженная". (12+)
12.00 "Спорт–82". (6+)
12.40, 13.45, 14.50 Х/ф "Бронзовая птица". (6+)
15.55 "Голубой огонек". Лучшее. (12+)
16.25 Х/ф "Прощай, полицейский". (16+)
17.55 "Музыкальная история". (12+)
18.00 "Спорт–83". (6+)
18.40, 19.45, 20.50 Х/ф "Последнее лето детства".
22.10 Х/ф "Соседка". (16+)

Усадьба

06.30, 13.50 Лавки чудес. (12+)
07.00, 16.40 Удивительные обитатели сада.
07.25, 17.05, 22.00 Дачники. (12+)
07.55 Ким спешит на помощь. (16+)
08.20 Красиво жить. (12+)
08.50 Идеи для вашего дома. (12+)
09.20 10 самых больших ошибок. (16+)
09.50 Быстрые рецепты для находчивых. (12+)
10.20 Бесполезные растения. (12+)
10.50 Деревянная Россия. (12+)
11.20, 21.00 С любовью к дому. (12+)
12.05 Проект мечты. (12+)
12.35 Ремонт для начинающих. (16+)
13.05 Отчаянные антиквары. (12+)
14.20 Дом в XXI веке. (12+)
14.40 Беспокойное хозяйство. (12+)
15.10 Топ–10. (12+)
15.40 Умный дом. Новейшие технологии. (12+)
16.10 Подворье. (12+)
16.25 Готовимся к зиме. (12+)
17.35 Тот, кто ищет. (12+)
18.00 Ландшафтный дизайн. (12+)
18.30 Побег из города. (12+)
19.00 Дачные радости. (12+)
19.30 Зеленая аптека. (12+)
20.00 Я – фермер. (12+)
20.30 Сравнительный анализ. (16+)
21.45 Приглашайте в гости. (12+)
22.30 Мир садовода. (12+)
23.00 Миллион на чердаке. (12+)

5 канал

08.00 М/ф.
10.00, 18.30 "Сейчас".
10.10 Т/с "След". (16+)
19.00 Т/с "Бандитский Петербург–3" (16+)

Звезда

07.35 Х/ф "Примите телеграмму в долг". (6+)
09.00, 13.00, 18.00, 23.00 Новости дня.
09.10 Д/с "Универсальный солдат". (12+)
10.00 Д/с "Хроника победы". "Битва за север. Война в воздухе". (12+)
10.30 Х/ф "Поздняя ягода".
12.30, 13.10 Т/с "Застывшие депеши". (16+)
16.30 Х/ф "Гость с Кубани". (12+)
18.20 "Задело!" (16+)
18.40 Х/ф "Дело №306".
20.25 Х/ф "Ночной патруль". (12+)
22.25, 23.10 Х/ф "Запасной игрок".

Рус. иллюзион

06.25 Х/ф "Горячие новости". (16+)
08.15 Х/ф "Убийство депутата". (16+)
10.05 Х/ф "Поздняя встреча". (6+)
11.30 Х/ф "Страстной бульвар". (16+)
13.25 Х/ф "Возмездие". (16+)
15.15 Х/ф "Пленный". (16+)
16.40 Х/ф "Дикарка". (12+)
18.25 Х/ф "Единственный мужчина". (16+)
20.50 Х/ф "Кармен". (16+)
22.45 Х/ф "Волкодав". (16+)

ОТВ

06.00, 06.25, 07.35, 08.10, 19.10 "События".
06.35, 12.00 "Патрульный участок". (16+)
06.55, 08.05, 11.25, 11.55, 12.55, 16.25, 20.55, 23.25 "Погода на "ОТВ". (6+)
07.00 Д/ф "На 80–ти поездах вокруг света". (16+)
08.20, 11.00 "Зоомания". (6+)
08.50 "Здравствуй, малыш!". (12+)
09.10 М/ф "Следствие ведут Колобки".
10.00 "Теремок".
10.15 М/ф "Джордж из джунглей". (6+)
11.30 "Все о ЖКХ". (16+)
12.30 "Национальное измерение". (16+)
13.00 "Рецепт". (16+)
13.30 Д/с "Великие воины: Кортес". (16+)
14.30 Д/с "Великие воины: Ричард". (16+)
15.30 "Урал. Третий тайм". (12+)
16.00 "Все о загородной жизни". (12+)
16.30 "Самые эпатажные рестораны мира". (16+)
17.00 "Город на карте". (16+)
17.15 "Обратная сторона Земли". (12+)
17.30 "Правила жизни. Битва диет". (16+)
19.15 Т/с "Черные волки". (16+)
21.00 Итоги недели.
21.50 Шоу "Значит, ты умеешь танцевать?!". (12+)
23.30 "Что делать?". (16+)

КУМИ информирует

СОБСТВЕННИКАМ И ПОЛЬЗОВАТЕЛЯМ ОБЪЕКТОВ НЕДВИЖИМОСТИ в г.Кушва находящиеся по адресам: ул. Первомайская: 79, 129; ул. Ленина: 35, 36, 53, 56, 90, 94, 99, 101, 104, 106, 142, 144, 179, 208, 211; ул. Станционная: 5, 19, 52; ул. Карла Маркса: 27, 36, 53, 56, 61, 103, 106, 119, 120, 121, 142, 143, 146, 156, 158, 182, 196, 208; ул. Советская: 12, 19; ул. Железнодорожников: 40; ул. Всеобуча: 5, 7, 25, 27; ул. Кооперативная: 12, 31, 35, 44, 61; ул. Пионеров: 63, 82, 89; ул. Гагарина: 14; ул. 9 января: 23, 26, 34, 38, 44, 46, 52; ул. Вагонная: 14, 58; ул. Декабристов: 10, 58; ул. Карла Либкнехта: 1, 11, 13, 16, 24, 28; ул. Володарского: 29; ул. Коммуны: 39; ул. Крестьянская: 2, 11; ул. Кузьмина: 131, 151, 171, 177; ул. Привокзальная: 45; ул. Розы Люксембург: 32, 86; ул. Сталеваров: 4; ул. Уральская: 64, 14, 20; ул. Чапаева: 37, 21; ул. Паровозников: 10, 14; ул.Шляхтина:13; - необходимо подойти с документами на данные дома и земельные участки под ними в Комитет по управлению муниципальным имуществом КГО по адресу: г. Кушва, ул. Красноармейская, 16, кабинет № 15, телефон (34344) 2-74-32, приемные дни: понедельник, среда с 9.00 до 13.00.

* * *

НА ОСНОВАНИИ поступивших заявлений, руководствуясь пунктом 1 статьи 34 Земельного кодекса РФ № 136-ФЗ от 25.10.2001 года, Комитет по управлению муниципальным имуществом КГО информирует о предоставлении в аренду земельных участков, расположенных:

1. ***Местоположение земельного участка:*** Свердловская область, город Кушва, за домом №39 по улице Трактовая. ***Категория земель:*** земли населенных пунктов. ***Целевое назначение:*** для ведения огородничества.

2. Свердловская область, город Кушва, южная окраина, район аэродрома. Земли населенных пунктов. Для сельскохозяйственного использования (пчеловодство)

По всем возникающим вопросам обращаться в течении месяца в Комитет по управлению имуществом КГО с 9-00 до 17-00 час. (перерыв с 13-00 до 14-00) по адресу: г. Кушва, ул. Красноармейская,16, каб. 15, телефон 2-74-32.

Именинники этой недели

14 августа. Александр, Гурий, Елизар.

В этот день отмечается первый Спас - медовый. Освящали новый мёд, начинали сев озимых. По традиции в этот день помогали вдовам и сиротам. Начало двухнедельного Успенского поста .

15 августа. Василий, Никодим, Степан.

16 августа. Антон, Кузьма.

Антон-вихревей: если ветер дует с южной стороны и по дороге кружатся пыльные вихри, то зимой будет много снега.

17 августа. Евдокия, Денис, Иван, Максимилиан.

18 августа. Нонна, Евстигней.

Евстигней-житник. В комнатах вешали связки лука. Считалось: если в этот день есть хлеб с луком и запивать квасом, то весь год будешь здоров. Какая погода на Евстигнея, таким будет и декабрь.

19 августа. Феоктист.

Яблочный Спас. Собирали яблоки и освящали их в церкви, угощали яблоками бедных и неимущих. «Пришёл яблочный Спас - ушло лето от нас, бери рукавицы про запас».

20 августа. Дементий, Пимен, Митрофан.

Если аисты готовятся к отлёту, то зима будет холодной..

Внимание!

гражданам, прибывшим в Кушвинский городской округ из Украины, в том числе из Луганской и Донецкой областей!

Информируем вас о том, что вы можете обратиться в Кушвинский центр занятости за предоставлением услуг по информированию об имеющихся вакансиях.

Наш адрес: г. Кушва, ул. Горняков, 30. Телефон для справок: 8 (34344) 2-71-20, 2-52-54.

(6+) – телепередачи для зрителей старше 6 лет; (12+) – для зрителей старше 12 лет; (16+) – для зрителей старше 16 лет; (18+) – для зрителей старше 18 лет.
За содержание и изменения в программе ТВ редакция ответственности не несет.

Летние рецепты

Крем-суп “Нежность”

Куриный бульон – 1,2 л, капуста брокколи – 300 г, кабачки –2шт., морковь средняя – 1шт., плаленный сыр 150–200 г, соль по вкусу, белый перец по вкусу.

Брокколи, морковь, кабачки (из кабачков вынуть семена), остудить и пюрировать в блендере , постепенно подливая куриный бульон, в конце ввести сыр и все хорошо взбить. Посолить и поперчить по вкусу.

Рулет из баклажан

Баклажан — 2 шт., яйцо — 4 шт., сыр твердый — 150 г, перец болгарский (цвет по желанию по половинке), сыр сливочный (по желанию (с горкой)) — 1 ст. л., сливки — 1 ст. л., чеснок (специи по вкусу).

Яйца взбить венчиком и перемешать с сыром тертым на терке, добавить порезанные перцы, специи. Баклажаны почистить, порезать тонко, присыпать солью, пусть постоят несколько минут, промыть, хорошо отжать, добавить в приготовленную смесь, хорошо перемешать.

Выложить все в форму, застеленную бумагой, запечь при 200 г 30 мин. Готовый корж свернуть рулетом. Сыр мягких сортов смешать со сливками, добавить чеснок, специи, промазать остывший корж.

Свернуть рулетом, положить в холодильник на несколько минут.

Рулет порезать на кусочки

Красная смородина в горячем сиропе

1 кг красной смородины, 1 кг сахара, 1,5–2 ст. воды.

Ягоды красной смородины без веточек промыть проточной водой. Вскипятить воду и выложить смородину. Варить 5-7 минут, затем откинуть на сито. Воду процедить, всыпать сахар и сварить сироп.

В горячий сахарный сироп переложить смородину, проварить варенье в течение 5-7 минут на медленном огне. Затем снять с огня, оставить в комнате на 6-8 часов. Повторять варку варенья с перерывами 2-3 раза. Разложить по стерилизованным банкам и закатать.

Огуречный лимонад

2 средних огурца, 2 столовые ложки меда, 4 столовые ложки лимонного сока, 250—300 мл газированной или питьевой воды, половинка лимона (для украшения).

Огурцы вымыть, очистить, крупно порезать и переложить в блендер. Добавить к огурцам мед и лимонный сок. Хорошо взбить. Затем добавить воду и еще раз взбить. Готовый лимонад разлить по стаканам, охладить. При подаче украсить дольками лимона.

Василина СТРЯПУХИНА

С 19 августа в Баранчинском возобновляет свою работу группа фитнеса под руководством тренера Ивановой Анны Владимировны.

Дни и часы работы: вторник, четверг, пятница с 19.00 до 20.00.

Внимание!

Школа № 4 объявляет набор учащихся на вечерне-сменное отделение, по заочной форме обучения в 9-й, 10-й, 11-й, 12-й классы, а также в 1-й и 10-й классы по дневной форме обучения.

Администрация

Набор в секцию

Всеуральская секция восточных единоборств Муекван-Хапкидо объявляет набор в секцию. Возраст от 5 до 90 лет. Организационное собрание 16 августа в 18.00. Адрес: ул. Первомайская, 37, секция восточных единоборств.

1 канал

06.00 Новости.
06.10 Х/ф "Лучшее лето нашей жизни". (16+)
08.10 "Армейский магазин". (16+)
08.45 М/с "Смешарики. Пин-код".
08.55 "Здоровье". (16+)
10.00 Новости.
10.15 "Непутевые заметки". (12+)
10.35 "Пока все дома".
11.25 "Фазенда".
12.00 Новости.
12.15 "Идеальный ремонт".
13.10 "Среда обитания". (12+)
14.10 "Что? Где? Когда?"
15.15 Д/ф "Молодые миллионеры". (16+)
16.20 "Минута славы". (12+)
17.45 "Куб". (12+)
18.50 "Достояние республики". Лучшее.
21.00 "Время".
22.30 "Повтори!" (16+)
00.40 Х/ф "Жемчужина Нила". (16+)

Россия 1

05.15 Х/ф "Возврата нет". (12+)
07.20 "Вся Россия". (12+)
07.30 "Сам себе режиссер". (12+)
08.20 "Смехопанорама". (12+)
08.50 "Утренняя почта". (12+)
09.30 "Сто к одному". (12+)
10.20 "Вести". (12+)
11.10 "Про декор". (12+)
12.10 Т/с "Я больше не боюсь". (12+)
14.00 "Вести". (12+)
14.30 Т/с "Я больше не боюсь". (12+)
20.00 "Вести". (12+)
21.00 Х/ф "Муж счастливой женщины". (12+)
22.55 Х/ф "Васильки для Василисы".
00.55 Х/ф "Бог печали и радости". (12+)

НТВ

06.00 Т/с "Порох и дробь". (16+)
08.00 "Сегодня".
08.15 Лотерея "Русское лото плюс".
08.45 "Их нравы".
09.25 "Едим дома".
10.00 "Сегодня".
10.20 "Чудо техники". (12+)
10.55 К 70-летию Ясско-Кишиневской операции. "Красный флаг над Кишиневом". (16+)
12.00 "Дачный ответ".
13.00 "Сегодня".
13.20 Чемпионат России по футболу 2014/2015 "Кубань" – "Локомотив". Прямая трансляция.
15.30 "Бывает же такое!" (16+)
16.00 "Сегодня".
16.15 "Следствие вели..." (16+)
17.10 Т/с "Улицы разбитых фонарей". (16+)
19.00 "Сегодня".
19.55 Т/с "Мент в законе-8". (16+)
01.50 Х/ф "Ельцин. Три дня в августе". (16+)

ТНТ

07.40 М/с "Губка Боб Квадратные штаны". (12+)
08.30 М/с "Кунг-Фу панда: Удивительные легенды". (12+)
09.00 "Дом-2. Lite". (16+)
10.00 "Школа ремонта". (12+)
11.00 "Перезагрузка". (16+)
12.00 "Comedy Баттл. Суперсезон". (16+)
13.00 "Stand up". (16+)
14.00 Боевик "Охотники на ведьм". (16+)
15.40 "Комеди Клаб". (16+)
22.00 "Stand up". (16+)
23.00 "Дом-2. Город любви". (16+)

ТВ-3

06.00 М/ф.
07.15 Школа доктора Комаровского. (12+)
07.45 Х/ф "Приключения Тома Сойера и Гекльберри Финна".
12.15 Х/ф "Свой среди чужих, чужой среди своих". (12+)
14.15 Х/ф "Солдат". (16+)
16.15 Х/ф "Звездные войны: эпизод 2 – Атака клонов".
19.00 Х/ф "Рэд". (16+)
21.15 Х/ф "Идеальный незнакомец". (16+)
23.30 Х/ф "Шпионские игры". (16+)

ТВЦ

07.15 Спектакль "Алиса в Зазеркалье". (12+)
09.50 "Фактор жизни". (6+)
10.25 Комедия "Она вас любит!"
12.05 "Барышня и кулинар". (12+)
12.40 Д/ф "Игорь Тальков. Я точно знаю, что вернусь". (12+)
13.30 "События". (16+)
13.45 Детектив "Ларец Марии Медичи". (12+)
15.35 "Смех с доставкой на дом". (12+)
16.00 "Приглашает Б. Ноткин". Р. Карцев. (12+)
16.30 "События". (16+)
16.45 Х/ф "Самая красивая". (12+)
20.15 Х/ф "Самая красивая–2". (16+)
23.00 "События". (16+)
23.20 Х/ф "Самая красивая–2". (16+)

Карусель

07.00 М/с "Мир слов".
07.40 М/с "Рассказы зеленого леса".
08.25 "Мы идем играть!"
08.40 М/с "Мир в одной капле".
09.30 М/с "Город Дружбы".
09.55 "Секреты маленького шефа".
10.25 "Подводный счет".
10.40 М/ф: "Мофи", "Великая идея", "Мук", "Эскимоска", "Клуб креативных умельцев", "Букашки".
11.30 "Воображариум".
12.00 Х/ф "Йоринда и Йорингель".
13.00 "Лентяево".
13.25 М/с "Свинка Пеппа".
15.00 Х/ф "Сказка о царе Салтане".
16.35 М/с "Принцесса Лилифи".
19.40 "Волшебный чуланчик".
20.00 М/ф: "Паровозик Тишка", "Фиксики", "Смешарики", "Машины сказки", "Тайны сказок. Что важнее?", "Маша и Медведь", "Белка и Стрелка. Озорная семейка", "Путешествуй с нами! Музей им. А.С. Пушкина", "Станции России", "Профессор Почемушкин", "Почемучка. Звездное небо разных широт", "Колыбельные мира", "Аркадий Паровозов спешит на помощь!"
22.30 "Спокойной ночи, малыши!"

Домашний

07.30 Джейми: обед за 30 минут. (16+)
08.00 Полезное утро. (16+)
08.30 М/ф.
08.35 Мелодрама "Родня". (16+)
10.30 Т/с "Великолепный век". (16+)
18.00 Т/с "Она написала убийство". (16+)
18.55 Одна за всех. (16+)
19.00 Т/с "Великолепный век". (16+)
22.40 Битвы за наследство. (16+)
23.45 Одна за всех. (16+)

СТС

07.35 М/с "Смешарики".
07.45 М/с "Пингвиненок Пороро". (6+)
08.05 М/с "Макс Стил". (12+)
08.30 М/с "Флиппер и Лопака". (6+)
09.00 "Лесная братва". (12+)
10.30 "Подводная братва". (12+)
12.00 Успеть за 24 часа. (16+)
13.00 6 кадров. (16+)
13.20 Шоу "Уральских пельменей". (16+)
14.20 "Кунг-фу Панда". (12+)
16.00 6 кадров. (16+)
16.30 Шоу "Уральских пельменей". (16+)
17.25 Боевик "Война миров Z". (16+)
19.30 Триллер "Война миров". (16+)
21.40 Шоу "Уральских пельменей". (16+)
23.40 Комедия "Криминальное чтиво". (18+)

Россия К

06.30 Канал "Евроньюс".
10.00 "Обыкновенный концерт с Эдуардом Эфировым".
10.35 Х/ф "Ученик лекаря".
11.45 "Легенды мирового кино". Шарль Азнавур.
12.15 "Цирк Массимо".
13.10 "Звездные портреты". "Павел Попович. Космический хулиган".
13.40 Д/с "Из жизни животных".
14.35 "Пешком..." Москва железнодорожная.
15.05 Гала-концерт в австрийском замке Графенег.
16.30 "Православие в Америке".
17.15 Д/ф "Тайна белого беглеца".
18.05 "Искатели". "Затерянный город шелкового пути".
18.50 "Те, с которыми я... Голубиный мир".
19.40 Х/ф "Чужая Белая и Рябой". (16+)
21.15 Хрустальный бал "Хрустальной Турандот" в честь Светланы Немоляевой.
22.35 Х/ф "Братья".

Россия 2

12.30 Плавание. ЧЕ. Берлин. День 6, 7.
15.30 All sports. Тележурнал "Watts".
15.45 Автогонки. Суперкубок Порше. Спа.
16.30 Автогонки. Словакия Ринг.
17.45 Плавание. ЧЕ. Берлин. День 6.
18.30 Велоспорт. Национальный тур. Тур Испании. Этап 1. Командная разделка.
19.30 Велоспорт.
20.45 Велоспорт. Национальный тур. Тур Испании. Этап 2.
21.45 Плавание. ЧЕ. Берлин. Синхронные прыжки в воду с 3-метрового трамплина. Женщины.
22.00 Плавание. ЧЕ. Берлин. Прыжки в воду с 3-метрового трамплина. Женщины.
23.00 Плавание. ЧЕ. Берлин. День 7.
00.00 Снукер. Европейский тур. Германия. Финал.

EuroSport

12.00 Вот это да!
12.40 Виктор Ротлин. Журнал.
12.45 Атлетика. Цюрих.
15.30 Футбол. ЧМ среди девушек до 20 лет. 1/4 финала.
17.30 Атлетика. Цюрих.
21.45 Вот это да!
22.00 Велоспорт. Энеко Тур. Этап 7.
23.00 Игры Содружества. Лучшие моменты.

Охота и рыбалка

08.00, 18.00 Рыболовное шоу с М. Уотсоном. (12+)
08.25, 20.40 Рыболов-эксперт. (12+)
08.55 Длинноухое достояние России. Русский охотничий спаниель. (12+)
09.20 Оружейные дома Европы. (16+)
09.50, 16.35 Меткий выстрел. (16+)
10.15 Планета охотника. (16+)
10.45 Рыбалка на каяке с Д. Сэммонсом. (12+)
11.05 Тропа рыбака. (12+)
11.35 Подводные истории. (12+)
12.30 Я и моя собака. (16+)
13.00 Особенности охоты на Руси. (16+)
13.15 В мире рыбалки. (12+)
13.40 Охота и рыбалка в Якутии. (16+)
14.05 Сезон охоты. (16+)
14.35 Охота по-американски. (16+)
14.55, 22.50 Дело вкуса. (12+)
15.10 Рыбалка в Нижнем Прикамье. (12+)
15.40, 23.05 Рыболовные горизонты. (12+)
16.05 Подводная охота. (16+)
17.00 На охотничьей тропе. (16+)
17.30 Карпфишинг. (12+)
18.25 Нахлыст. (12+)
18.55 Охотничьи традиции и этика. (16+)
19.10 Охота без оружия. (16+)
19.40 Горная охота с Э. Бендерским. (16+)
20.10 Прикладная ихтиология. (12+)
21.10 Охота на шотландского оленя. (16+)
22.05 Стрелковый спорт. (16+)
22.20 Следопыт. (12+)
23.30 "Радзишевский и К" в поисках рыбацкого счастья. (12+)

Ретро

06.40, 07.45, 08.50 Х/ф "Бронзовая птица". (6+)
09.55 "Голубой огонек". Лучшее. (12+)
10.25 Х/ф "Прощай, полицейский". (16+)
11.55, 17.55 "Музыкальная история". (12+)
12.00 "Спорт-83". (6+)
12.40, 13.45, 14.50 Х/ф "Последнее лето детства". (6+)
15.55 "Свидетель века". (12+)
16.10 Х/ф "Соседка". (16+)
18.00 "Спорт-85". (6+)
18.50, 20.00 Х/ф "Моонзунд". (12+)
21.10 "Эта неделя в истории". (16+)
21.40 "Голубой огонек". Лучшее. (12+)
22.10 Х/ф "Черный тюльпан". (12+)

Усадьба

06.30, 14.10 Удивительные обитатели сада.
06.55, 19.05 Проект мечты. (12+)
07.25, 17.20 Дачники. (12+)
07.55, 21.30 Дом в XXI веке. (12+)
08.20 Приглашайте в гости. (12+)
08.35 Осторожно – злая собака. (12+)
09.05 В гармонии с природой. (12+)
09.35 Дачный сезон. (12+)
10.00 Миллион на чердаке. (12+)
10.30 Сад. (12+)
10.45 Чудеса, диковины и сокровища. (12+)
11.15 Тихая охота. (12+)
11.45 Домик в Америке. (12+)
12.15 Тот, кто ищет. (12+)
12.40 Деревянная Россия. (12+)
13.10 Жизнь в деревне. (12+)
13.40 Сравнительный анализ. (16+)
14.35 Усадьбы будущего. (12+)
15.05 Лавки чудес. (12+)
15.35 Готовимся к зиме. (12+)
15.50 Подворье. (12+)
16.05 Старинные русские усадьбы. (12+)
16.35 Отчаянные антиквары. (12+)
17.50 Топ-10. (12+)
18.20 С любовью к дому. (12+)
19.35 Ландшафтный дизайн. (12+)
20.05 Террасы и беседки от Джейми Дьюри. (12+)
20.30 Домашняя экспертиза. (12+)
21.00 Пруды. (12+)
21.55 Горожане будущего. (12+)
22.50 Красиво жить. (12+)
23.20 Идеи для вашего дома. (12+)

5 канал

08.15 М/ф.
10.00, 18.30 "Сейчас".
10.10 "Истории из будущего".
11.00 Т/с "Бандитский Петербург-3". (16+)
19.00 Т/с "Паршивые овцы". (16+)
23.05 Т/с "Непобедимый". (16+)

Звезда

07.55 Х/ф "Марка страны Гонделупы".
09.00, 13.00, 18.00, 23.00 Новости дня.
09.10 Д/с "Универсальный солдат". (12+)
10.00 Д/с "Хроника победы". "Таллинская наступательная операция". (12+)
10.30 Х/ф "Морской характер".
12.30, 13.10 Т/с "Застывшие депеши". (16+)
16.30 Х/ф "Расследование". (12+)
18.20 Д/с "Легенды советского сыска". (16+)
21.35, 23.10 Х/ф "Двойной капкан". (12+)

Рус. иллюзион

06.15 Х/ф "Страстной бульвар". (16+)
08.10 Х/ф "Возмездие". (16+)
10.00 Х/ф "Потерпевшие претензий не имеют". (12+)
11.35 Х/ф "Пленный". (16+)
13.05 Х/ф "Дикарка". (12+)
14.50 Х/ф "Кармен". (16+)
16.45 Х/ф "Волкодав". (16+)
18.30 Х/ф "Берегите женщин". (12+)
20.50 Х/ф "Любовь в большом городе". (16+)
22.20 Х/ф "Заяц над бездной". (12+)

ОТВ

06.00 "Депутатское расследование". (16+)
06.20 Д/с "Великие воины: "Кортес", "Ричард". (16+)
07.45, 08.05, 11.25, 11.55, 12.55, 16.55, 20.55, 22.55 "Погода на ОТВ". (6+)
07.50 "Студенческий городок". (16+)
08.10 "Все о загородной жизни". (12+)
08.30, 11.15, 23.45 "События".
08.50 М/ф "Алиса в Стране чудес", "Алиса в Зазеркалье". (6+)
10.00 "Теремок". (0+)
10.15 М/ф "Приключения Домовенка", "Возвращение домовенка".
10.45 Познавательное шоу "Зоомания". (6+)
11.30 "Что делать?". (16+)
12.00 "Город на карте". (16+)
12.15 "Елена Малахова: ЖКХ для человека". (16+)
12.20 УГМК: наши новости. (16+)
12.30, 23.00 Итоги недели
13.00 "Рецепт".
13.30 Д/с "Парк Юрского периода" (12+)
17.00 "Прокуратура. На страже закона". (16+)
17.15 Т/с "Черные волки". (16+)
21.00 Суперкомедия "Таможня дает добро". (12+)

Старшее поколение

Минор меняем на мажор

НЫНЕШНИМ летом погода нас не балует теплыми и солнечными днями. Каждое утро, просыпаясь, слышим стук по подоконнику дождя - небо затянуто тучами, а термометр не поднимается выше отметки плюс восемь - десять градусов. И так весь июль. Вот и он уже позади, а мы так и не увидели солнца.

Но 2 августа наше минорное настроение сменилось на мажорное. Председатель совета ветеранов рудника " Гороблагодатский" С.А Елькин пригласил нас в Нижнетагильский цирк. К 14 часам для 22 пенсионеров-горняков к зданию рудоуправления был подан автобус (за что спасибо начальнику шахты С.Приходько). К нам присоединились также представители городского совета ветеранов. 27 билетов на представление кушвинцам спонсировала администрация цирка.

В 16 часов мы разместились по местам, и зрителям была представлена программа "Шар смелости" и "Магия цирка братьев Шатировых" (они нам напомнили братьев Запашных). В первом отделении выступали воздушные акробаты. У нас дух захватывало от того, как они летали под куполом цирка.

Не раз и сердце замирало во время выступления ковбоев: они плетками сшибали цветы с голов девушек - вдруг промахнутся. Но ловкость и меткость молодых артистов были безупречны....

Перерывы между номерами заполняли забавные клоуны. Затем на манеже танцевали верблюды, приседала в реверансе лошадь, а грозный лев прыгал через кольцо - не мог он не подчиниться мужественному дрессировщику и его молоденькой напарнице.

Во втором отделении нам довелось увидеть "Шар смелости". Опасные трюки проделывали в нем байкеры! Среди них и девушка была. Удовольствие от номера получили огромное...

Поездка в цирк оказалась прекрасной и незабываемой. Мы благодарны ее организаторам за подаренную нам радость в пасмурный августовский день. Кода бы мы еще увидели такое цирковое чудо!

К слову сказать, ветераны рудника не впервые так прекрасно проводят свой досуг. В этот год - год культуры, они побывали уже в театре оперы и балета города Екатеринбурга на спектакле "Снегурочка", любовались росписью подносов в Нижнетагильском музее ремесел истории подносного промысла, ходили на экскурсию в музей завода прокатных валков.

Людмила ЗАВОЙСКИХ, ветеран труда рудника Гороблагодатский"

На фото: цирк подарил нам всем радость.

Читайте в следующих номерах:

- ✔ *Дорогой наш первоклассник.*
- ✔ *Кто кого накормит?*

Наедине с кумиром

Жора Летний: "Ну что стоишь, как дуб?"

ИМЕННО эти слова прозвучали 13 июля со сцены Культурно развлекательно комплекса "Уральца". Почему Жора Летний? Потому что еще в Москве известный музыкант, актер Джаред Лето получил русское имя от эшелона. Безусловно, Джаред уже забыл прежнее русское имя, поэтому выдумал новое - Игорь Лето. Почему именно эти слова? Все потому, что Джаред выучил их, конечно, он хвастал и другими заученными словами, например: "Братья по оружию", "борщ".

Вся эта история с концертом Thirty Seconds To Mars началась еще в феврале, ибо о грандиозном событии тогда я и узнала. Буквально до середины марта я умоляла сестер купить билеты на концерт. В результате, они "сломались". 11 марта, как сейчас помню, мы пошли за билетами. Целый час ждали открытия кассы, где могли приобрести заветные билеты. Время шло, касса не открывалась. В итоге, так и не дождавшись, мы ушли. Естественно, я была расстроена. У меня было настолько кислое лицо, что сестра решила позвонить в кассы и узнать о наличии билетов и цене. Как только она дозвонилась, мы отправились в пункт назначения. Поскольку билеты продавали в "ДИВСе", мы немедленно поспешили туда. Во дворце игровых видов спорта перед нами стояла сложная задача - выбрать фан-зону, ту, что ближе к сцене, или танцпол, тот, что поодаль. Немного поразмыслив, мы остановили выбор на фан-зоне.

Спустя несколько месяцев наступил долгожданный день, когда можно увидеть своего кумира вживую. Не каждому выпадает такая уникальная возможность.

За окном накрапывал дождь, порывы ветра били в окно, заставляя по коже бегать холодок. Дома, за просмотром сериала "Во все тяжкие", мы готовились к концерту. Начало назначено на 19:00, приехали туда вовремя. Как только подъехали к КРК "Уральцу", нас охватила паника: огромная толпа, наверно, в нескольких метров, протянулась по всей парковке. Мы неуверенно вышли из автобуса и не спеша пошли к входу. Навстречу нам попалась девочка, которая продавала футболки, магниты с атрибутикой группы. Поскольку мелких денег у нас не было, девочка решила подарить нам магнит. Обрадовавшись такой удаче, мы выбрали один из них. Отправились дальше. Заняли очередь, около часа стояли на улице в ожидании.

На входе у нас отобрали билеты, и надели какие-то розовые браслеты, по которым осуществлялся пропуск в фан-зону. Как только мы вошли в зал, погас свет, и на сцену вышли калифорнийские инди-рокеры Bad Things. Не самый лучший, на мой взгляд, выбор. Они исполнили несколько песен и скрылись за занавесом где-то в темноте. Практически 40 минут решались ор-

ганизаторские вопросы. Тем временем мы пытались себя чем-нибудь занять - фотографировали свои ноги - у нас такая традиция, и сфотографировались на фоне толпы.

Внезапно погас свет, последовала буря аплодисментов и восторженных криков. Зазвучала знакомая музыка, и на сцену вышел участник группы Томо Милишевич, который в тот вечер играл на клавишах, гитаре и ударных. Вскоре на сцене показался Джаред, на лице у него была какая-то повязка, которую он снял через некоторое время, а на плечи был накинут белый плащ. Вечно Джаред выглядит экстравагантно, концерт в Екатеринбурге не исключение. На Лето были надеты белая майка - "алкоголичка", мини-юбка, лосины с космическим принтом и кеды.

На протяжении всего концерта Джаред прыгал и бегал, заряжая своей энергией зал. У него есть традиция - на сцену приглашать поклонников. В тот вечер на одной сцене с кумиром стояли трое ребят, в их числе две девушки. Женя, так звали одну из них, обняла Джареда, и не смея выпускать, держала его ногу.

На концерте Лето исполнил такие песни, как "Night of the Hunter", "Do or Die", "Kings and Queens", "City of Angels" и другие. Также под гитару Джаред спел песни "Alibi", "The Kill", "Save me" и "Closer to the Edge". Заключительным номером стала "Up in the Air".

Когда вышла из ледового дворца, я практически ничего не слышала, а голос немного сел. В тот вечер я получила массу впечатлений и испытала бурю эмоций. Концерт группы Thirty Second To Mars мне не забыть никогда.

Ирина ШМАКОВА
студентка факультета журналистики УрФУ

Сканворд

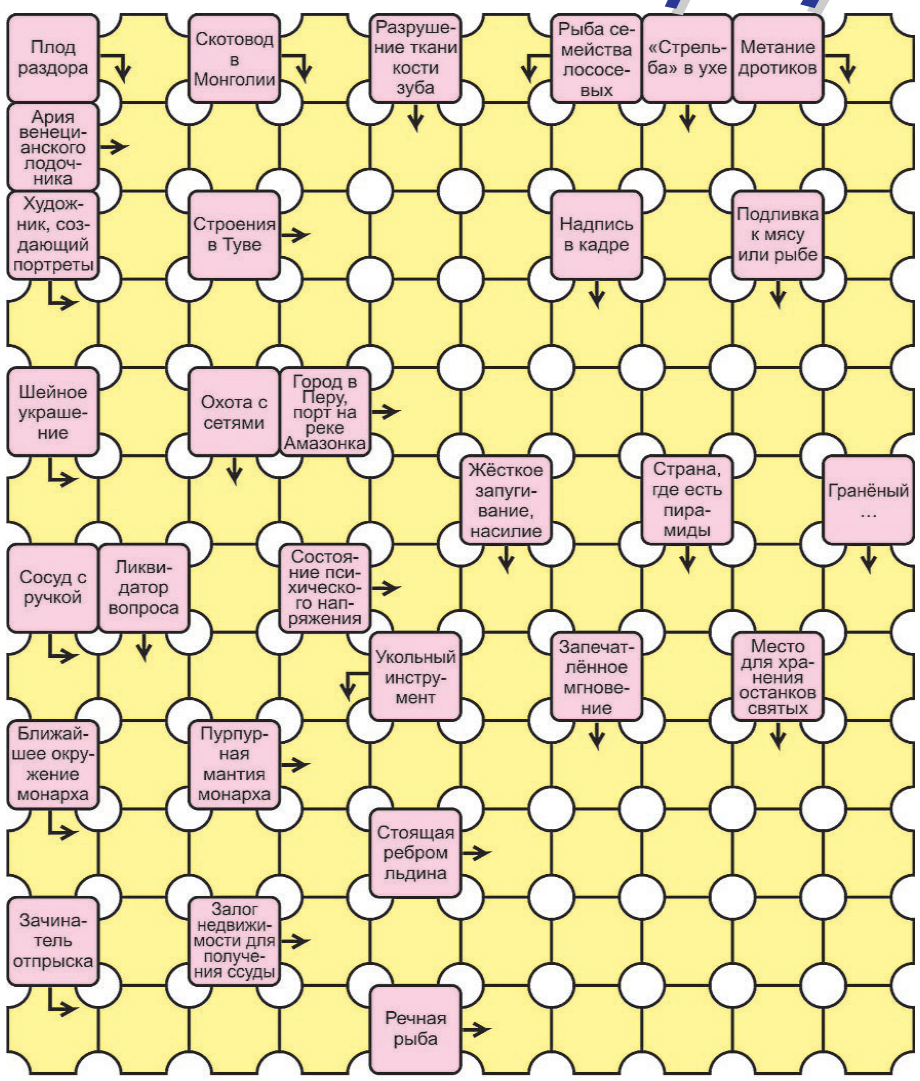

Погода в Кушве

	четверг 14 августа		пятница 15 августа				суббота 16 августа		воскресенье 17 августа		понедельник 18 августа	
Мест. время	06. 00	18. 00	00. 00	06. 00	12. 00	18. 00	06. 00	18. 00	06. 00	18. 00	06. 00	18. 00
Осадки												
Т, °С.	+5	+20	+11	+8	+18	+20	+12	+26	+16	+22	+13	+23
Ветер	С–З	Ю–З	З	Ю–З	З	З	Ю–З	Ю–З	Ю–З	С–З	З	С–З
(м/сек)	2	2	2	2	3	3	2	7	2	7	2	2

☺ Мать сыну: «Каждая твоя выходка – это один седой волосок на моей голове».

☺ Сын, посмотрев на седую бабушку: «Я смотрю, ты в молодости тоже неслабо чудила!»

☺ Местный житель подходит к месту, где уже восемь лет строится метро, и спрашивает у рабочих:
- Простите, вы уже восемь лет тут копаете. Вы метро строите или вы его ищете?

☺ Закинул старик невод в синее море. Почернело синее море. Давно старик не стирал свой невод...

☺ - Дорогая, как же так, ты из Адлера – и не умеешь плавать?
- А ты, житель Домодедово, умеешь летать?

☺ - Чего-то Петруха после свадьбы заикаться стал?
- Съездил к её родителям, а мать жены из близнецов – тройняшек. Как увидел три тёщи...

☺ Проверка счетчиков на холодную и горячую воду показала, что жильцы не только не пользуются горячей водой, но и закачивают ее обратно в водопровод.

● "Кушвинский рабочий". ● ул. Коммуны, 82. ● Объем 5 печатных листов. ● Тираж 8 000. ● Выходит по четвергам. . ● Индекс: 53824 .

Гл. редактор Л. А. СМИРНОВА
УЧРЕДИТЕЛЬ: *ООО "Кушвинский рабочий"*
ИЗДАТЕЛИ: ГАУПСО "Редакция газеты "Кушвинский рабочий", ООО "Кушвинский рабочий"
АДРЕС издателей и редакции: 624300, Свердловская обл. , г. Кушва, ул. Коммуны, 82, а/я 34; *e-mail: kr-kushva@mail. ru*

Тел.: редактор 2-43-11, секретариат и прием объявлений 2-43-30, корреспонденты 2-52-60, бухгалтерия 2-42-54.
За содержание и достоверность рекламы редакция ответственности не несет.
Редакция знакомится с письмами читателей, не вступая в переписку.
Компьютерная верстка – Татьяна Малова.

Рукописи не рецензируются и не возвращаются.
Мнение редакции может не совпадать с мнением авторов публикаций.
Перепечатка материалов только с разрешения редакции.
Газета зарегистрирована Управлением Федеральной службы по надзору за соблюдением законодательства в сфере массовых коммуникаций и охране культурного наследия по Уральскому федеральному округу. Свидетельство ПИ № ФС11–1081 от 28 февраля 2007 г.

Отпечатано в ГУП СО "Нижнетагильская типография", г. Н. Тагил, ул. Газетная, 81. Подписано в печать 13. 08. 2014 г. , по графику в 17. 00, фактически в 17. 00

Заказ № 2766.