Кушвинский РАБОЧИЙ

Нам 86 лет

№ 14 (11209)
Четверг
13 апреля
2017 г.

•Городская газета •Издается с сентября 1930 г. •e-mail: kr-kushva@mail.ru Цена договорная.

Особенности национальной охоты

Олег Углинских:

"Когда хищник попадает в капкан, стая волков бросает его и уходит дальше"

Служу Отечеству!

47 юношей

нашего округа уйдут в армию в весенний призыв

Уральская инженерная школа

Кулибины

Наши школьники успешно выступили на областном фестивале "ТЕХНОFEST"

Афиша

Традиции

Самый светлый день

Доклад главы Кушвинского городского

об итогах социально-экономического развития КГО

(Окончание. Начало в "КР" № 12, 13)

ДОРОГИ.

В 2016 году в городе Кушве выполнен капитальный ремонт участка автомобильной дороги по улице Строителей от улицы Союзов до улицы Красноармейская; в поселке Баранчинском выполнен капитальный ремонт участка автомобильной дороги по улице Красноармейская от улицы Ленина до улицы Коммуны. Финансирование в размере **9 млн. 891 тыс. рублей обеспечено из местного бюджета.**

В летний период на дорогах городского округа произведен ямочный ремонт дорожного покрытия общей площадью 2 тыс.170 кв. метров. В том числе в Кушве - 1 тыс. 630 кв. метров, в поселке Баранчинский - 540 кв. метров. Однако, выполненного объема работ недостаточно для приведения дорожного покрытия в надлежащее состояние.

Завершены работы по капитальному ремонту автодороги по улицам Шахтеров-Тургенева-Горняков-Трактовая.

В 2016 начаты работы по реконструкции автомобильной дороги в городе Кушва по улице Первомайской. В отчетном году по муниципальному контракту освоено **38 млн. 624 тыс. рублей.** В том числе средства областного бюджета - **36 млн. 255 тыс. рублей,** средства местного бюджета - **2 млн. 369 тыс. рублей.** Окончание работ запланировано в 2017 году.

Также, в 2017 году планируется:

- капитальный ремонт автомобильной дороги в пос. Баранчинский, пер. Гаревской **(2 млн. 124 тыс. рублей);**

- капитальный ремонт автомобильной дороги (частичный) в г. Кушва, ул. 40 лет Октября **(1 млн. 500 тыс. рублей).**

В целях обеспечения безопасности дорожного движения в рамках муниципальных контрактов выполнены работы по нанесению горизонтальной разметки, установке и замене дорожных знаков, установке перильных ограждений, в том числе у образовательных учреждений.

ОСВЕЩЕНИЕ.

В городе Кушве **проведена замена светильников на светодиодные в количестве 65 штук** по улицам Ленина, Магистральная, Луначарского. По улице Луначарского **дополнительно установлен 21 светодиодный светильник**. Восстановлено освещение по улице Пушкина, проведена замена светильников **в поселке Восток в количестве 15 штук**, **в поселке Азиатская в количестве 15 штук, в деревнях Мостовая и Боровая в количестве 20 штук. Введена в эксплуатацию линия уличного освещения по улице Первомайская** на участке от переулка Свердлова до переулка Клубный в количестве **48 светильников.**

В поселке Баранчинский выполнены работы по замене светильников и замене ламп в количестве **36 штук.** В рамках гарантийных обязательств выполнен ремонт светодиодных светильников. По улице Коммуны построена линия уличного освещения - количество светильников **11 штук.**

На приобретение светильников в 2016 году из местного бюджета выделено **553 тыс. рублей.** На ремонт и восстановление уличного освещения на территории городского округа выделено **1 млн. 177 тыс. рублей.**

В 2017 году запланированы мероприятия по замене светильников по улицам города Кушвы и поселка Баранчинский.

В связи с внесением изменений в законодательство и учитывая большую значимость мероприятий по отлову и содержанию безнадзорных собак, **в 2016 году был заключен муниципальный контракт со специализированной организацией.** Запланированные мероприятия подрядной организацией выполнены в полном объеме.

Образование

МУНИЦИПАЛЬНАЯ система образования Кушвинского городского округа является неотъемлемой частью единого регионального и федерального образовательного пространства страны, её цели и задачи соответствуют стратегическим целям и задачам развития образования в России.

Усилия региональной и муниципальной властей в 2016 году были сконцентрированы на достижении целевых показателей, установленных в майских 2012 года указах Президента Российской Федерации, нацеленных на улучшение качества жизни людей.

Одно из приоритетных задач - повышение заработной платы педагогических работников.

В 2016 году среднемесячная заработная плата составила:

- педагогических работников дошкольных образовательных организаций **– 28 тыс. 509 рублей** - исполнение целевого показателя 99,1 %;

- педагогических работников общеобразовательных организаций - **32 тыс. 975 рублей** - исполнение 102,2 % к целевому показателю;

- педагогов организаций дополнительного образования детей - **32 тыс. 249 рублей** - исполнение 110,3 % к целевому показателю.

Доступность дошкольного образования – значимый показатель социального климата на территории, поэтому остается одной из приоритетных задач прошедшего года. В целом по городскому округу сеть образовательных организаций, реализующих программу дошкольного образования, включает 15 дошкольных учреждений и одну общеобразовательную школу с дошкольной группой с общей численностью воспитанников 2 тыс. 615 детей. **Открытие с 01 июня 2016 года нового детского сада на 150 мест,** приведение численности детей в группах в соответствие с санитарными нормами, создание дополнительных, за счет внутренних резервов учреждений позволили выполнить Указ Президента Российской Федерации - ликвидировать очередь в детские сады для детей в возрасте от 3-х до 7 лет.

Одно из важнейших направлений работы при реализации Указов Президента Российской Федерации - обеспечение достижения обучающимися образовательных организаций общего образования новых образовательных результатов.

Контингент 7 общеобразовательных учреждений составляет 4 тыс. 711 человек (в том числе школа № 20 - 1 тыс. 033 обучающихся, что составляет 22 % обучающихся Кушвинского городского округа). Общий контингент школ остается достаточно стабильным в течение последних трех лет. В общеобразовательных учреждениях создаются условия для обучения всех детей. В 2016-2017 учебном году получают общее образование 92 ребенка с ограниченными возможностями здоровья (45 из которых обучаются в школе № 20) , на дому по медицинским показаниям - 35 человек (в школе № 20 - 6 человек), 3 детей обучаются дистанционно (1 человек - школа № 10, 2 человека - школа № 20).

ЗАО "КЗПВ", Центр занятости населения и Баранчинский электромеханический техникум в рамках областной комплексной программы "Уральская инженерная школа" **совместно реализуют проект "Мир рабочих профессий".** В период с 2014 по 2016 годы получили удостоверения о квалификации "Токарь - универсал" 26 обучающихся 11 классов средних общеобразовательных учреждений № 1,6, 10.

С января 2016 года в Доме детского творчества в рамках базовой площадки Государственного автономного образовательного учреждения дополнительного образования детей Свердловской области "Дворец молодежи" реализуется инновационный проект "Детское техническое творчество - путь в будущее!".

Один из показателей результативности образования - это результаты государственной итоговой аттестации, насколько сегодня выпускники образовательных учреждений городского округа являются конкурентоспособными.

В 2016 году выпускники школ показали высокие результаты сдачи ЕГЭ по большинству предметов.

В сравнении со средними показателями по Свердловской области по 4 предметам средний балл в Кушвинском городском округе выше среднего по области: русский язык и математика базового уровня, биология и география. В школе № 20 средний балл выше среднего по области по русскому языку, математике базового и профильного уровней, химии и биологии.

Выпускники, окончившие школу с медалью "За особые успехи в учении" (21 человек, в т.ч. 3 человека - обучающиеся в школе № 20), **награждены турпутевкой в Санкт-Петербург,** 20 учащихся (в том числе 3 учащихся школы № 20) - **грантом администрации Кушвинского городского округа за отличную учебу, творческие достижения и активное участие в общественной жизни школы и города. Премией Президента Российской Федерации** удостоен Костарев Владимир, воспитанник Центра внешкольной работы "Факел" (пос. Баранчинский), учащийся 9-го класса школы № 20.

Премии Губернатора Свердловской области удостоены:

- Грехова Анастасия, учащаяся 7-го класса школы № 6;

- Волегова Виктория, воспитанница Центра внешкольной работы "Факел", учащаяся 8-го класса школы № 20.

Говоря об итогах государственной итоговой аттестации в 2016 году и учебного года, можно отметить, что они находятся на достаточно высоком уровне.

Ежегодно образовательные учреждения участвуют в реализации программ развития, направленных на приведение в соответствие с требованиями пожарного и санитарного законодательства помещений образовательных организаций и развитие системы образования в целом.

Впервые за последние пять лет в 2016 году финансирование ремонтных работ в образовательных учреждениях из областного и федерального бюджетов не осуществлялось. **Все проведенные мероприятия были проведены исключительно за счет средств местного бюджета.**

В 2016 году на проведение мероприятий по приведению в соответствие с требованиями санитарного и пожарного законодательства, обеспечению комплексной безопасности направлены средства из местного бюджета более **18 млн. рублей (в 2015 году – 2,7 млн. рублей), в том числе 1 млн. 900 тыс. рублей проведение мероприятий в пос. Баранчинском.**

Проведены капитальные ремонты кровель школ № 1, 20, детских садов № 9, 12, 54, 58, **систем коммуникаций школ** № 4, 6, детского сада № 12, **фасада здания** школы № 3, **проведены текущие ремонты внутренних помещений** в школах № 1, 4, установлены системы водоочистки в школах № 1, 6. **С целью усиления антитеррористической защищенности установлено видеонаблюдение на 6-и объектах** (школы № 4, 10, 20, пос. Азиатская), работа в этом направлении будет продолжена.

Не менее важно расширение потенциала системы дополнительного образования.

На 01 января 2017 года 80 % детей в возрасте от 5 до 18 лет охвачены программами дополнительного образования, более 50 % школьников - олимпиадным движением, 40 % детей и подростков - общественными проектами с использованием медиатехнологий, направленных на просвещение и воспитание.

В 2016 году оздоровлено всего 3 тыс. 445 детей, из них:

- в санаториях - 200 человек (из них: 74 ребенка пос. Баранчинский),

- в загородных лагерях - 380 человек (из них: 176 детей пос. Баранчинский);

- в лагерях дневного пребывания оздоровлен 1 тыс. 626 ребенок, организованных при учреждениях дополнительного образования (из них: 400 детей пос. Баранчинского).

Из всех оздоровленных 1 тыс. 065 человек - это дети, оказавшиеся в трудной жизненной ситуации (31 % от всех оздоровленных детей) (из них: 195 детей пос. Баранчинский). Целевой показатель по общему охвату выполнен на 102,8 %.

На трудоустройство подростков в текущем году выделено средств местного бюджета в размере **1 млн. 673 тыс. рублей** (из них: **609 тыс. рублей на трудоустройство детей пос. Баранчинского**), трудоустроен 971 подросток через молодежную биржу труда Дома детского творчества (из них: 354 детей пос. Баранчинский). 57 подростков работало на предприятиях города, у индивидуальных предпринимателей. Более 70 % от общей численности трудоустроенных составляют подростки из малообеспеченных, многодетных семей, оказавшиеся в трудной жизненной ситуации и стоящие на всех видах профилактического учета.

На организацию отдыха, оздоровления и занятости детей в каникулярное время весь объем средств составил **18 млн. 677 тыс. рублей (из них: 4 млн. 664 тыс. рублей пос. Баранчинский**), в том числе:

- субсидий из областного бюджета - **9 млн. 641 тыс. рублей (из них: 2 млн. 410 тыс. рублей пос. Баранчинский);**

- средства местного бюджета - **6 млн. 515 тыс. руб. (из них: 1 млн. 629 тыс. рублей пос. Баранчинский);**

- средства Центра занятости - **331 тыс. рублей (из них: 100 тыс. рублей пос. Баранчинский);**

- средства родителей - **1 млн. 819 тыс. рублей (из них: 454 тыс. рублей пос. Баранчинский);**

- средства предприятий (трудоустройство) - **371 тыс. рублей (из них: 71 тыс. рублей пос. Баранчинский).**

Доля расходов местного бюджета на оздоровление, отдых и организацию занятости детей составляет 35 %.

Физическая культура и спорт

В 2016 году на территории городского округа было проведено 210 физкультурно-оздоровительных и спортивных мероприятий для различных слоёв населения, в том числе и для людей с ограниченными возможностями.

Самыми массовыми мероприятиями в 2016 году стали: **"Лыжня России-2016"** (в муниципальном этапе всероссийских соревнований приняли участие 760 человек), **"Кросс Наций-2016"** (860 участников).

Также одними из самых массовых мероприятий в 2016 году стали соревнования по хоккею **Первенства Свердловской области среди допризывной молодежи и клуба "Золотая шайба"**, где город Кушва был представлен 7-ю командами в различных возрастных группах.

В 4-й раз город Кушва удостоился права проведения **областного этапа детского футбольного фестиваля "Локобол – РЖД",** в котором приняло участие 16 команд, а это более 100 детей и подростков.

Областной легкоатлетический **пробег "Синяя Гора" в честь П.И. Репьева** привлёк 187 участников, открытое Первенство Кушвинского городского округа **по лыжным гонкам, посвященное памяти тренера П.В. Голубева** - 220 участников.

В 2016 году в первые на территории городского округа был проведен **Открытый легкоатлетический полумарафон "Европа-Азия"** (78 участников), **Открытое Первенство городского округа по настольному теннису**, посвященное памяти Степана Демидова (63 участника), в июле 2016 года в акватории Кушвинского пруда было проведено **Открытое Первенство Свердловской области по ловле рыбы донной удочкой** (67 участников).

Согласно ежегодной статистической отчетности за 2016 год количество жителей, систематически занимающихся физической культурой и спортом в городском округе, **составило 11 тыс. 344 человека, или 29 % от общей численности населения, что в сравнении с 2015 годом больше на 2 %.**

На базе муниципальных учреждений физической культуры и спорта функционируют 89 организованных групп по 21-му виду спорта. Сильнейшие спортсмены города принимают участие в областных, всероссийских и международных соревнованиях по видам спорта. В таких как:

- международный лыжный марафон "Азия - Европа - Азия" в г. Новоуральск,

- международный легкоатлетический марафон "Конжак" в окрестностях г. Краснотуринск и г. Карпинск, "Европа-Азия" в г. Екатеринбурге,

- чемпионаты и первенства Свердловской области по лыжным гонкам, хоккею, хоккею с мячом, боксу, пулевой стрельбе, пауэрлифтингу, легкой атлетике,

- во всероссийских соревнованиях, Первенствах Уральского федерального округа, Чемпионатах России по пулевой стрельбе, лыжным гонкам, хоккею.

Юные спортсмены городского округа представляют Свердловскую область на Федерально-окружных и Всероссийских этапах Спартакиады учащихся по таким видам спорта, как бокс, пулевая стрельба, лыжные гонки.

С целью исполнения Поручения Президента Российской Федерации в рамках реализации мероприятий муниципальной программы "Развитие физической культуры и спорта в Кушвинском городском округе до 2020 года" в 2016 году **начата реконструкция спорткомплекса "Синегорец" в пос. Баранчинском.**

В 2016 году в рамках реконструкции были освоены **16 млн. 833 тыс. рублей.** Реализация данного проекта планируется в срок до 1 ноября 2017 года. Запланировано к освоению - **139 млн. 067 тыс. рублей.**

В целом на сферу физической культуры и спорта в пос. Баранчинский в 2016 году было выделено **25 млн. 854 тыс. рублей.** На 2017 год запланировано финансирование в объеме **20 млн. 680 тыс. рублей.**

На территории Спорткомплекса "Горняк" и "Синегорец" в 2016 году были установлены 2 площадки для занятий уличной силовой гимнастикой ("Воркаут").

На стадионе "Горняк" за счет средств местного бюджета выполнены работы по асфальтированию беговой дорожки, протяженностью 400 метров. Это в перспективе позволит использовать данное покрытие как основание для укладки специализированной беговой дорожки.

округа Михаила Слепухина

в 2016 году и о перспективах развития

В рамках социального партнерства совместно со Свердловской железной дорогой и другими заинтересованными организациями городского округа, в 2016 году методом "Народной стройки" продолжались земляные работы п**о строительству Универсальной спортивной площадки "Локомотив" в Железнодорожном районе** г. Кушва. Проведены работы по устройству основания земельного участка под спортивное покрытие и благоустройство. В соответствии с поручением Президента Российской Федерации и Губернатора Свердловской области разработана "Дорожная карта" по реализации плана мероприятий по строительству крытого катка с искусственным льдом. В соответствии с разработанной и утвержденной "Дорожной картой" до 1 июля 2017 года в адрес Министерства по физической культуре и спорту Свердловской области планируется подача заявки для выделения субсидий из областного бюджета на строительство спортивных объектов. Срок реализации проекта - 2018 год.

Летом 2017 года за счет средств местного бюджета в Железнодорожном районе **запланировано строительство нового хоккейного корта "Локомотив" Спорткомплекса "Заречный".**

В рамках Государственной программы "Развитие физической культуры и спорта в Свердловской области до 2020 года", на условиях софинансирования запланировано строительство **2-х уличных гимнастических комплексов на территории станции "Водная" и Детской юношеской спортивной школы "Локомотив".**

Проводится работа по расширению сети отделений Детской юношеской спортивной школы "Локомотив" по приоритетным видам спорта: **пулевая стрельба, бокс и хоккей.** С апреля 2017 года планируется открытие отделения **бокса**. Это позволит в перспективе сохранить тренерский состав, увеличить количество занимающихся в учреждении, улучшить качество преподавания. Более того, это позволит повысить статус образовательного учреждения и привлечь дополнительные субсидии из областного бюджета для создания условий повышения спортивного мастерства спортсменов и подготовки спортивного резерва для сборных команд Свердловской области и национальной сборной.

Культура

В СООТВЕТСТВИИ с Указом Президента Российской Федерации 2016 год был объявлен Годом российского кино. Мероприятия, проводимые в рамках Года российского кино, объединили всех социальных партнеров Кушвинского городского округа.

В целях популяризации книги и чтения среди детей и юношества, 2016 год был также посвящен творчеству современного классика отечественной детской литературы - Владиславу Крапивину.

В 2016 году объем ассигнований на укрепление материально-технической базы учреждений культуры составил - **2 млн. 102 тыс. рублей.** Проведены ремонтные работы в следующих учреждениях культуры:

- Кушвинский краеведческий музей - 778 тыс. рублей (установка рольставен);

- Баранчинская поселковая библиотека - **254 тыс. рублей** (ремонт мягкой кровли козырька, оборудование входной группы, ремонт отопления);

- Парк Кушвинского дворца культуры, монтаж системы освещения - **638 тыс. рублей;**

- Детская художественная школа, проведен монтаж системы видеонаблюдения - **125 тыс. рублей.**

- В 2016 году на мероприятия по созданию доступной среды в учреждениях культуры направлено **136 тыс. руб.** (установлены пандусы в Кинотеатре "Феникс" и Центре культуры и досуга пос. Баранчинский).

- Разработан проект на установку автономного газового отопления для Кушвинского краеведческого музея.

В рамках областной программы "Развитие культуры в Свердловской области" были выделены субсидии на иные цели из областного бюджета в сумме **234 тыс. рублей,** которые были направлены на приобретение концертного аккордеона, проведение ремонтных работ входной группы в Баранчинской поселковой библиотеке.

Развитие и качество услуг учреждений культуры и образования в сфере культуры позволяет увеличивать доходы от предпринимательской и иной приносящей доход деятельности. В 2016 году учреждениями культуры и образования в сфере культуры заработано **13 млн. рублей.** В течение трех последних лет наблюдается положительная динамика:

По-прежнему остаются доступными и востребованными на территории городского округа клубные учреждения. Из общего числа мероприятий - 2 тыс. 863, проведенных культурно-досуговыми учреждениями, 60 % адресовано детям до 14-ти лет.

Продолжена работа по активизации показа кино на территории городского округа. Количество киносеансов выросло на 149 единиц. Количество посетителей составило 18 тыс. 917 человек, что на 3 тысячи больше, чем в 2015 году.

Среди приоритетных направлений деятельности учреждений культуры можно выделить такие, как организация досуга несовершеннолетних, художественно-эстетическое воспитание и образование детей и подростков, развитие творческих способностей несовершеннолетних, формирование у подрастающего поколения устойчивых духовно нравственных ценностей. В этом направлении в учреждениях проведено большое количество фестивалей, конкурсов, шоу-программ: фестиваль молодежного творчества **"Зеркало века,** фестиваль детского творчества **"Солнечные зайчики",** фестиваль детского и молодежного творчества **"Звездная дорожка"**, фестиваль военно-патриотической песни **"Забытую песню несёт ветерок",** по спортивным бальным танцам **"Провинциальные танцы",** хореографических коллективов **"Весенний вальс"**, шоу-программа - **"Большие танцы, "Гусары нового тысячелетия, "Маленькая уральская красавица".**

Ежегодно для жителей городского округа проводятся народные праздники **"Рождество", "Широкая Масленица", "Проводы зимы", "Пасха",** мероприятия, посвященные государственным праздникам, национальные **"Сабантуй", "Октоберфест", фестиваль "Наследие".**

В сфере внимания муниципальных учреждений всегда находятся люди с ограниченными физическими возможностями, ветераны. На базе учреждений для них функционируют творческие коллективы, клубы общения, проводятся фестивали творчества, вечера отдыха, выставки, филармонические концерты.

Активное освоение виртуального пространства, полная компьютеризация и автоматизация всех структурных подразделений **Библиотечно-информационного центра,** 100 % доступ к широкополосному Интернету, Wi-Fi, справочно-правовая система Консультант, наличие собственного сайта "Библиотеки Кушвы", активное освоение структурными подразделениями социальных сетей, обеспечивают доступ к качественным и безопасным удаленным электронным ресурсам, в том числе областных и федеральных библиотек, электронным библиотечным системам, к порталу государственных и муниципальных услуг.

Продолжил свою работу проект Свердловской государственной академической филармонии **"Виртуальный концертный зал".**

Успешно реализует программу патриотического воспитания подрастающего поколения **Кушвинский краеведческий музей.** В прошедшем году было организовано 21 выставочных проекта, проведено 57 экскурсий, 72 занятия, 19 массовых мероприятий, число посетителей музея составило 7 тыс. 500 человек. В локальный электронный каталог внесено 1 тыс. 600 предметов музейного фонда. Проведены значимые акции: **"Ночь музеев", "День в музее для Российских кадетов", "Городской квест", "День города в музее", "Встречи с ветеранами", благотворительная акция в рамках "Дня пенсионера".**

На протяжении многих лет сохраняется устойчивый показатель по охвату детей художественным образованием, который составляет 25 %, что в значительной степени превышает российский и областной показатели.

В течение 2016 года учащиеся и педагоги приняли активное участие в конкурсах и фестивалях различного уровня: в 16 международных конкурсах, выставках, а также в 15-ти всероссийских, 5-ти региональных, 14-ти областных, 12-ти территориальных конкурсах, выставках. Учащимися преподавателями получено около 197 дипломов лауреатов 1,2,3 степени, а также Гран-при.

Всего образовательными учреждениями в течение года проведено 132 концерта, 28 выставок, которые посетили более 21 тысячи человек.

В 2017 году планируется:

- отремонтировать крыши в Кушвинской детской музыкальной школе **(489 тыс. рублей),** в Кинотеатре "Феникс" **(1 млн. 815 тыс. рублей),**

- произвести замену окон в Детской городской библиотеке **(527 тыс. рублей)**,

- установить пожарную сигнализацию в Баранчинской поселковой библиотеке **(215 тыс. рублей),**

- начать работы по установке автономного отопления в Кушвинском краеведческом музее **(528 тыс. рублей),**

- в парке Кушвинского дворца культуры обустроить парковые дорожки и установить стационарную сценическую площадку **(2 млн. 331 тыс. рублей).**

Здравоохранение

СОХРАНЕНИЕ здоровья населения городского округа и его воспроизводство - одна из основных задач администрации городского округа и лечебно-профилактических учреждений.

Численность населения городского округа по состоянию на 01 января 2016 года составила **39 тыс. 160 человек.** Сохраняется тенденция сокращения численности постоянного населения городского округа. Основными причинами являются ежегодная убыль населения (превышение числа умерших над числом родившихся), миграционная убыль населения за пределы городского округа.

За 2016 год в городском округе родилось 429 человек, умерло 730 человек. Естественная убыль населения составила 301 человек.

Основными причинами смерти населения городского округа являются:

1 место – смерти от болезней системы кровообращения – 46,4 %

2 место – смерти от старости – 15,7 %

3 место – смерти от злокачественных новообразований – 10 %

4 место – смерти от травм и отравлений – 7,5 %

5 место – смерти от болезней органов пищеварения – 4,8 %

6 место – смерти от болезней органов дыхания – 2,7 %.

В связи с этим, одной из важнейших задач является:

- необходимость формирования ответственного отношения человека к собственному здоровью;

- повышение мотивации населения к здоровому образу жизни;

- повышение ответственности за сохранение своего здоровья.

С целью выявления факторов риска для здоровья населения, на территории городского округа созданы и работают два центра здоровья: для взрослого и детского населения.

Традиционно в городе проводится ежегодная весенняя акция **"3000 шагов к здоровью".** Участие в акции принимают представители всех предприятий и организаций городского округа.

Важным фактором привлечения и сохранения медицинских кадров на территории является улучшение жилищных условий. Ежегодно администрацией городского округа выделяется благоустроенное служебное жилье для врачей. В 2016 году в городском округе **2 врача получили благоустроенные квартиры.**

БОЛЬШОЕ внимание на территории уделяется вопросам социального партнерства и созданию необходимых условий для развития экономики, социальной и правовой защиты населения. На территории реализуется трехстороннее Соглашение по регулированию социально-трудовых отношений между Городским объединением профсоюзных организаций Кушвинского городского округа, Кушвинским Филиалом Свердловского областного Союза промышленников и предпринимателей и администрацией Кушвинского городского округа.

Основными приоритетами деятельности Кушвинского городского округа на предстоящий период являются планомерное, профессиональное и эффективное развитие городского округа по важнейшим направлениям экономики и социальной сферы.

Наша цель - сильная и конкурентоспособная экономика, комфортные условия для ведения бизнеса, безопасность и благополучие для всех жителей. Необходимо обеспечить достойные условия жизни старшему поколению, дать хорошее образование нашей молодежи и возможность профессионального роста работающему населению, поддержать молодые и многодетные семьи, укрепить национальный мир и согласие в обществе.

Социальные партнеры

В УЧРЕЖДЕНИЯХ образования, культуры и спорта городского округа сложились давние и прочные партнерские отношения с предприятиями и представителями бизнеса Кушвинского городского округа.

Благодаря шефской помощи предприятий, частных предпринимателей, организаций создаются комфортные и безопасные условия пребывания детей в учреждениях образования, культуры и спорта городского округа, осуществляется успешная подготовка учреждений к новому учебному году, отопительному сезону.

На протяжении 2016 года осуществлялись социальное партнерство и оказывалась материальная поддержка следующими спонсорами:

- Президент компании "Молочная Благодать"- Жуков Юрий Александрович

- Генеральный директор ООО "Молочная Благодать" - Жуков Александр Юрьевич

- Генеральный директор ЗАО "Кушвинский завод прокатных валков" - Копьёв Александр Владимирович

- Директор ООО "Родник" - Бердников Александр Леонидович

- Директор Дополнительного офиса "Кушвинский" ОАО "Уральский банк реконструкции и развития" - Трегубова Ольга Валерьевна

- Коммерческий директор ООО "Штайн" - Галанин Денис Александрович

- Начальник Вагонного ремонтного депо Гороблагодатская - Бикметов Марат Равильевич

- Директор ООО "СтройАтлант" - Зиганшин Марсель Салахиевич

- Начальник Кушвинской спортивно технической школы ДОСААФ России - Вырупаев Александр Константинович

- Директор ООО "Спецремстрой-Урал" - Семенов Сергей Витальевич

- Директор ООО "Мираж" - Блинова Татьяна Михайловна

- Директор ООО "Визит-Сервис" - Панфилова Мария Владимировна

- Директор "Триада - Холдинг "Урал" - Борисов Вячеслав Анатольевич.

- Начальник "ПМС-43" ОАО РЖД - Попцов Юрий Михайлович

- Директор МУП "Теплосервис" - Акулов Василий Александрович

- Директор ООО "Уралстроймонтаж" - Гекк Павел Владимирович

- Пиццерия "Каприччио" - Маханёк Егор Александрович

- "Хутор Кушвинский" - Куделько Александр Валерьевич

Индивидуальные предприниматели:

- Лешукова Наталья Юрьевна
- Верушкин Игорь Михайлович
- Лебедев Николай Витальевич
- Сунегин Евгений Владиславович
- Слепухина Наталия Александровна
- Эндаладзе Александр Геннадьевич
- Олина Любовь Георгиевна
- Двуличанская Марина Витальевна
- Коняева Юлия Владимировна
- Шаврикова Ольга Леонидовна
- Малышев Алексей Леонидович
- Елисеев Юрий Николаевич
- Пастухов Андрей Александрович
- Мисюрев Николай Юрьевич
- Углинских Олег Валерьевич
- Самойлова Наталья Сергеевна
- Поляков Николай Викторович
- Ялунин Евгений Афанасьевич
- Фидирко Андрей Николаевич
- Меньшикова Татьяна Владимировна
- Ткаченко Оксана Юрьевна
- Журавлева Любовь Ивановна
- Кузнецова Наталья Владимировна
- Аникина Марина Александровна
- Ефременко Галина Петровна
- Фомичев Александр Дмитриевич
- Гагаринов Вадим Михайлович
- Лукин Алексей Георгиевич
- Шмелева Яна Валерьевна
- Горбунова Наталья Владимировна
- Федоренко Нина Игнатьевна
- Королева Ольга Владимировна
- Десятка Эдуард Владимирович

Депутаты Думы Кушвинского городского округа:

- Новоселов Сергей Дмитриевич
- Савин Анатолий Леонидович
- Блинов Михаил Густавович
- Депутат Законодательного Собрания Свердловской области - Никонов Сергей Владимирович

ПОДВОДЯ ИТОГИ, скажу, что в целом Кушвинский городской округ развивается. Это применимо к экономике, к социальной, культурной жизни городского округа. Очень много задач, которые необходимо решать. Работа по всем направлениям деятельности будет продолжена.

Благодарю за внимание!

Безопасность

Осторожно, терроризм!

ВЗРЫВ в питерском метро, устроенный 1 апреля текущего года террористом-смертником, когда погибли 10 россиян и более 50 получили ранения, заставил многих из нас другими глазами посмотреть на проблемы безопасности.

Террористические акты, как правило, совершаются там, где их меньше всего ожидают. Поэтому надо быть готовыми к ним всегда. Невольно оказавшись в экстремальной ситуации, нельзя поддаваться панике и отчаянию. Следуя определенным, основанным на мировом опыте правилам поведения, возможно сохранить не только собственную жизнь, но и помочь избежать других невинных жертв и страданий. Причины, по которым террористы отдают предпочтение использованию взрывных устройств, очевидны: в результате взрыва обеспечивается "эффективность" теракта, т.е. наносится значительный ущерб. Кроме того, изготовление взрывного устройства не требует значительных финансовых и материальных затрат. Возможность использования взрывных устройств с дистанционным управлением и часовым механизмом повышает безопасность террористов.

А потому, находясь в общественных местах, а также совершая поездку в общественном транспорте, обращайте внимание на оставленные сумки, портфели, пакеты, свертки и любые другие бесхозные предметы, так как не исключено, что в них может находиться взрывное устройство. Заметив забытую или бесхозную вещь, расспросите находящихся рядом людей о том, кому она принадлежит, или кто ее мог оставить. В случае, если хозяина установить не удается, немедленно сообщите о найденном предмете в первую очередь и в обязательном порядке сотрудникам спецслужб (МВД, ФСБ, МЧС) или водителю, если предмет обнаружен в транспорте.

Необходимо также зафиксировать время обнаружения подозрительного предмета и постараться принять меры к тому, чтобы люди отошли как можно дальше от него. Не предпринимайте самостоятельно никаких действий с такими находками (не вскрывайте, не трясите, не бросайте, не сгибайте, не касайтесь и не передвигайте их с помощью других предметов), которые могут оказаться взрывными устройствами - это может привести к их взрыву, многочисленным жертвам и разрушениям.

Не прикасайтесь к такому предмету, ни в коем случае не позволяйте делать это другим, и как можно скорее известите правоохранительные органы о месте его нахождения. Советуя окружающим вас людям отойти подальше, говорите спокойно, нельзя создавать панику. Обязательно дождитесь прибытия сотрудников спецслужб.

Внешний вид предмета может скрывать его настоящее назначение, в качестве камуфляжа для взрывных устройств террористы нередко используют обычные сумки, пакеты, свертки, коробки, игрушки и т.п. Не подбирайте бесхозных вещей, как бы привлекательно они ни выглядели, ведь взрывное устройство может быть закамуфлировано, например, под сумку, сотовый телефон, кошелек.

Родители должны разъяснять детям, что любой, казалось бы, совсем безобидный предмет, найденный на улице, может представлять опасность для жизни.

(Окончание на 12-й стр.)

Криминальные новости

С 3 по 9 апреля на территории Кушвинского городского округа, городского округа Верхняя Тура зарегистрировано 114 заявлений и сообщений о преступлениях и правонарушениях; возбуждено 4 уголовных дела; раскрыто 4 преступления (все - в дежурные сутки).

Составлено 773 административных протокола, из них **5 – за распитие алкоголя и появление в общественном месте в алкогольном опьянении,** 1 - за мелкое хулиганство, 2 - за мелкое хищение, 1 - за употребление наркотиков, 4 - за нарушения паспортных и миграционных правил, 3 - за ненадлежащее воспитание детей.

ОГИБДД составлено 732 протокола, задержаны 4 водителя в состоянии опьянения.

А также

3 апреля от гр-ки С. поступило сообщение о том, что неизвестные лица обманным путем завладели денежными средствами, принадлежащими ее матери. Проводится проверка.

3 апреля в В.Туре в магазине "Монетка" неизвестный похитил коньяк. Проводится административное расследование.

5 апреля гр-н С. причинил телесные повреждения гр-ке К. Проводится проверка.

9 апреля неизвестный похитил товар в магазине "Монетка". Составлен административный протокол.

Ушли в мир иной

В Кушве: Платонов А.П. (1931 г.р.), Васильева Л.Т. (1931 г.р.), Ефремова Н.А. (1960 г.р.).

В В. Туре: Ведерников И.С. (1965 г.р.).

Народ и власть

Услышать и понять друг друга

5 апреля в Городской библиотеке №1 прошла встреча главы Кушвинского городского округа Михаила Слепухина с жителями района ГБД и прилегающих к нему территорий.

На встрече также присутствовали: первый замглавы КГО Сергей Клиросов, директор КЖКС Александр Шурыгин, прокурор города Кушвы Владимир Солодухин, депутат Думы КГО Марина Шабалина, главный инженер МУП КГО "Теплосервис" Андрей Лиханов, заместитель главврача ЦГБ Наталья Леонова и другие.

Зал библиотеки был полон. Жители ГБД неравнодушны к судьбе своего района, и для решения волнующих вопросов они активно приходят на встречи с главой.

Михаил Слепухин коротко изложил, что было сделано в городском округе за последние несколько лет, а также о планах на 2017-й год, после чего ответил на вопросы собравшихся.

- Сказали, что сделали канализацию, а на улице Привокзальной постоянно стоит характерный запах.

Михаил Слепухин:

- Наша канализация идет по улице Физкультурников. Канализацию на Привокзальной мы не делали. Эти сети пока принадлежат железной дороге, на балансе городского округа их нет, наша канализация туда не врезана. Мы с Сергеем Анатольевичем Клиросовым в этом году два раза уже встречались с заместителем начальника Свердловской железной дороги по взаимодействию с органами власти Алексеем Михайловичем Гребенкиным. До этого была встреча с Петром Михайловичем Эсауловым, и с Геннадием Васильевичем Маренковым. Достигнуты договоренности, что они оформят документы на всю железнодорожную систему водоснабжения и водоотведения, и в этом году все сети передадут городу. Тогда у нас возникнет право направлять бюджетные деньги на ремонт этих сетей. Пока они не принадлежат городу, я не имею права ни одного бюджетного рубля вложить в эти сети. С 1 июля этого года все сети водоснабжения и водоотведения мы примем от железной дороги. График уже мной подписан и утвержден начальником дороги. Тогда начнем этим заниматься и наводить порядок.

- Идет последний месяц отопительного сезона, в конце которого вы издадите приказ по закрытию котельной на консервацию. На этом вопрос по горячей воде опять закроется? Вы говорили, на ГБД может быть горячая вода, все условия для этого созданы.

Михаил Слепухин:

- В постановлении будет содержаться только информация о том, что заканчивается отопительный сезон. О консервации котельных, об остановке их на три месяца информации не будет, и в принципе никогда не было.

Поручение "Теплосервису" по горячей воде дано. Как они будут технически это осуществлять, до конца апреля предложения представят, объявят нам суммы, которые необходимо направить на организацию ГВС в летний период. ГВС будет обеспечена. Но потом, когда счета к вам придут, не говорите, что у меня стоит электрокотел, я ГВС не пользуюсь, и мне его не надо. Я уверен, что это начнется. Но, тем не менее, если вы говорите, что ГВС надо, значит, будем им заниматься.

На вопросы по самой больной для жителей ГБД темы - здравоохранению попыталась ответить Наталья Леонова, заместитель главврача ЦГБ.

- Недавно была областная прокуратура по поводу ОВП №5. Беседовали с медиками и с жителями. Главный вопрос: почему резко упала зарплата наших медиков, в результате чего с ОВП уволились 4 человека?

Наталья Леонова ответила, что сотрудники уволились по личной инициативе. Уменьшения по заработной плате среди сотрудников не было. Из четырех человек, которые уволились с Центра ОВП, один сотрудник получил высшее образование и ушел работать фармацевтом, другой - уехал к себе на родину, еще двое ушли на пенсию. Беседы с каждым сотрудником были проведены, они сказали, что устали работать.

- Есть стимулирующая путинская надбавка. Почему у нас в Кушве эту надбавку медики не получают?

Наталья Леонова ответила, что надбавки стимулирующего характера врачи должны получать за оказание качественной медицинской помощи. И если доктора были за что-то дисциплинарно наказаны, они это знают.

Михаил Слепухин считает, что врачи уволились из-за того, что увеличивается нагрузка и спрос за качество оказываемой услуги. Чтобы получать зарплату, которую президент установил для медиков, надо очень много делать. А молодежь не хочет ехать к нам в город, они едут работать в платные клиники.

- Нет вакцины на прививки от клеща. Пришло всего несколько доз.

- Вся информация в "Кушвинском рабочем" была размещена: какое количество доз для кого поступило.

- Будет ли на ГБД физкабинет?

- Физкабинета в ОВП №5 не будет. У вас оказывается первичная медицинская помощь, специализированная по физкабинетам ведется только в крупных центрах ОВП.

- Вопрос по реактивам: почему многие анализы можно сдать только платно?

Наталья Леонова ответила, что платные услуги в Центральной городской больнице вообще не оказываются. Закупка реактивов и всего остального ведется через торги, иногда бывает перерасход, тогда приходится консервировать кровь и делать анализы позднее.

- Чтобы попасть к узким специалистам на прием, надо записываться за месяц.

Наталья Леонова по данному вопросу ответила, что плановое лечение по территориальной программе госгарантий проводится в течение двух недель. Если нужна экстренная помощь, нужно обратиться к врачу ОВП за направлением, по направлению в экстренной помощи никто не откажет, помощь будет оказана в тот же день.

- Когда на ОВП №5 появятся постоянные врачи?

Замглавврача согласилась, что дефицит кадров, действительно, есть. Она сказала, что до 1 мая врачи в центре ОВП будут, дальше вопрос с кадрами будет решаться. Информация о вакансиях размещена на всех сайтах. Нынче из медицинских вузов ожидается большой выпуск врачей ОВП и участковой службы. Квартиры врачам предоставляются.

- В советское время выпускников школ направляли для обучения в медицинских вузах с условием, что они вернутся и отработают определенное количество лет. Сейчас это делается?

- Сейчас то же самое. В этом году к нам в город приезжает врач-рентгенолог, остальные еще учатся. Есть люди, которые были направлены на обучение, но отчислены. 6 человек продолжают учиться на разных курсах, но какую специальность они получат, мы еще не знаем. Министерство здравоохранения Свердловской области заключило с ними трехсторонний договор.

- Вчера внучка пришла из школы, в дневнике запись: прививка от клеща - 530 рублей. На каком основании?

- Вся информация дана в газете, для кого и в каком количестве по населению Министерством здравоохранения выделена вакцина. Все остальные приобретают вакцину за свои средства.

После вопросов на тему здравоохранения жители района ГБД плавно перешли к вопросам жилищно-коммунальной сферы.

- Ежегодно в доме протекает кровля. Писал письма управляющей компании, ответов нет. В прошлом году написал губернатору и президенту. Приехали, вроде бы все сделали, акт я подписывать не стал. Сейчас весна, крыша опять протекает. Как с этим бороться?"

Отвечает директор КЖКС Александр Шурыгин:

- Бороться надо через Департамент государственного жилищного надзора. Это ваша общедолевая собственность. Ответ прописан Жилищным кодексом. Есть порядок формирования ваших поручений.

Михаил Слепухин добавил:

- Если жители дома согласны, что управляющая компания недорабатывает, нужно провести собрание, известив управляющую компанию, выбрать другую УК или создать ТСЖ. Все подобные проблемы должен решать директор УК. У города нет никаких договорных отношений с УК, ее может наказать только Государственная жилищная инспекция или прокуратура.

- Мы живем на Степановке. Почти у всех домов стоят мусорные баки, а наши стоят поодаль, и весь частный сектор, а также предприниматели с ГБД на "ГАЗелях" весь мусор везут к нам, так как там никто не видит. Неужели нельзя на предпринимателей сделать бумаги, чтобы они платили за вывозку мусора?

Александр Шурыгин:

- Этой проблемой занимались и продолжаем заниматься. Но вопрос не решается так, как всем хочется. На сегодняшний день Правительство Российской Федерации очень этим озадачено. Разрабатывается закон, который должен был вступить в силу с 1 января 2017 года, согласно которому каждый гражданин, независимо в частном секторе он живет или в многоквартирном доме, нес бы обязанность по оплате этой коммунальной услуги. Но, к сожалению, пока этот закон сырой, его приостановили до 1 июля 2018 года. Я закон этот очень жду. Потому что, когда каждому жителю принесут квитанцию вместе с электроэнергией, он задумается и обязан будет ее оплатить.

В частном секторе мы практику такую начали, с горки Тарки. Из бюджета потрачены средства. Поставили шесть контейнерных площадок, три площадки построены жителями, которые готовы были внести свою плату, поставили баки, оградили за свои деньги. Что сделали другие соседи? Они просто это железо на свои заборы домой утащили, баки сдали в металлолом, и из этих шести площадок фактически на сегодняшний день функционируют две. Вот так у нас жители частного сектора относятся к своим же соседям.

Практику такую вели в микрорайоне Дачном. Квитанции лежат в магазине. Я ради интереса посмотрел: у людей имеется задолженность в 6 тысяч рублей. Они, как начали вывозить мусор, ни разу не платили. И это не единичный случай. Поэтому, это проблема серьезная, глобальная, государство за нее взялось.

(Продолжение на 6-й стр.)

Хорошая новость

Улыбчивым романтикам – 35!

В НАЧАЛЕ марта народный цирковой коллектив "Романтики" Кушвинского дворца культуры под руководством Светланы Остроуховой отметил свое 35-летие.

Коллектив был создан в 1982 году, сначала девочки и мальчики занимались цирковым искусством в клубе поселка Восток, позже - в ДКЖ им. Шиханова, сейчас на протяжении уже многих лет "Романтики" занимаются в КДК.

На сегодняшний день цирковой коллектив посещают 24 человека: 12 - воспитанники "Романтиков", 12 - участники коллектива-спутника "Улыбка". Воспитанники Светланы Остроуховой очень трудолюбивы. Несмотря на трудности, боль и страх, они продолжают обучаться цирковому искусству.

За годы существования коллектив много раз становился обладателем гран-при областных, всероссийских и международных конкурсов детского циркового искусства, в частности в Чехословакии, Германии, Тунисе, Болгарии, Швеции, Финляндии, Италии. Некоторые из выпускников Светланы Остроуховой сейчас работают артистами российского цирка.

Со словами благодарности поздравили "Романтиков" с юбилеем бывшие выпускники коллектива - Михаил Лиханов, Екатерина Юрьева, Юлия Лалаева и другие, а также начальник управления культуры Кушвинского городского округа Татьяна Третьякова, нынешние воспитанники, их родители, коллеги.

Наш корр.

Фото Александра САРАЕВА.

Уральская инженерная школа

Кулибины

Наши школьники успешно выступили на областном фестивале "TEXHOFEST"

25 МАРТА во Дворце молодежи Екатеринбурга проходил очный тур областного фестиваля "TEXHOFEST". Фестиваль является правопреемником Областного турнира юных изобретателей, который проводится в Свердловской области с 1998 года. "TEXHOFEST" проходит в рамках ежегодного областного фестиваля "Юные интеллектуалы Среднего Урала".

Более трехсот молодых изобретателей, рационализаторов, конструкторов съехались на фестиваль. Они представляли свои работы в разных номинациях:

✔"Мир машин и механизмов" (в авиации, в космонавтике, в ракетомоделировании, в судомоделировании, в автомоделировании);

✔ "Робототехника и машиностроение" (автоматика и телемеханика, робототехника и интеллектуальные системы, механика, радиотехника, электроника, энергосберегающие технологии, энергетика и электротехника);

✔ "Стимпанк" (забавные игрушки, полезные поделки, развивающие игры из вещей, вышедших из употребления);

✔ "Киберпространство" (информационные технологии, дизайн интерфейсов, разработка мобильных приложений и т.п.);

✔ "Макетирование" (архитектурное, промышленное, для учебных целей).

Участниками этого фестиваля стали ученики школы № 1 Владислав Заблоцкий, Анастасия Криницына, Никита Ширинкин *(на фото вверху).*

Владислав Заблоцкий ***(на фото 1-й стр.)*** представлял свой проект "Многофункциональный станок для обработки древесины" в номинации "Мир машин и механизмов" и стал призером фестиваля "TEXHOFEST". Владислава наградили дипломом и медалью.

Этот фестиваль дал возможность представить ребятам свои достижения, обменяться опытом, обсудить перспективы совершенствования техники и технологий со своими сверстниками, а также специалистами в различных областях науки и производства, способствовать развитию устойчивого интереса молодёжи к наукоёмким технологиям и научно-исследовательской деятельности, формированию навыков использования технических средств и технологических приёмов в повседневной жизни.

Защищая проекты, участники лично общались с доктором педагогических наук, профессором Сергеем Аркадьевичем Новоселовым, автором 36 патентов инновационных работ и изобретений.

Сергей Аркадьевич задавал вопросы, давал свои рекомендации, и советы, в заключение профессор пожелал развить склонности и интерес к занятиям наукой, техническим и технологическим творчеством, изобретательской и рационализаторской деятельностью повышать интеллектуальный уровень.

О.В. ФИРСОВА, учитель технологии школы № 1.

17 апреля – День ветеранов органов внутренних дел и внутренних войск

Опыт ветеранов -

на службе Отечеству

17 АПРЕЛЯ 1991 года была создана общественная организация ветеранов органов внутренних дел и внутренних войск МВД России. Это знак признания заслуг ветеранов и пенсионеров, их активного участия в охране правопорядка, обучения и патриотического воспитания личного состава ОВД и ВВ, вклад в правовую и социальную защиту ветеранов.

Ветеранское движение имеет большое значение в работе МВД России. Деятельность этого объединения основана на принципах демократии, коллегиальности, гласности, учета общественного мнения, соблюдения законодательства РФ, а также персональной ответственности за порученное дело. На примере мужества, стойкости ветеранов воспитывается молодое поколение защитников Отечества, закона и правопорядка. Они всегда являются примером. Применение их опыта в нравственном и патриотическом воспитании молодежи входит в сферу основных приоритетов государства, направленных на оздоровление общества, укрепление его духовных основ, создание атмосферы нетерпимости к нарушениям законных прав и свобод граждан.

Сегодня на списочном учете в ветеранской организации отдела полиции "Кушвинский" находятся 149 человек, которые проживают в Кушве, В.Туре, пос. Баранчинском. После службы в органах внутренних дел, выйдя в отставку, многие продолжают свою трудовую деятельность в учреждениях, организациях, на предприятиях города или нашли себя в предпринимательстве.

Решая поставленные задачи, ветераны взаимодействуют с действующими сотрудниками отдела внутренних дел. Совместно мы участвовали в создании мемориального комплекса погибшим сотрудникам ОВД, в чествовании коллег, принимавших участие в боевых действиях в Афганистане и Чечне. Проводили в младших классах школ города "Уроки мужества", где рассказывали о работе полиции и героях нашего времени, знакомили учеников со средствами индивидуальной защиты сотрудников ОВД. В рамках проекта "Я - гражданин России", подросткам, достигшим 14-летнего возраста, вручали паспорта и памятный знак "Патриот России".

Ветеранская организация тесно взаимодействует с городским советом ветеранов, принимает активное участие в совместных мероприятиях: в турнирах по шашкам, стрельбе из пневматической винтовки, культурно-массовых. Хочется отметить самых активных ветеранов - это М. Демченко, Е. Кучина, Н. Ноздрина, Г. Борисова, И. Старицын, А. Волков, С. Ложечко, Т. Яроцевич, А. Брагин, В. Кутырев.

Хочется поблагодарить действующих сотрудников, которые по мере своих возможностей помогают работе ветеранской организации, поддерживают и осознают значимость ветеранского движения. Это начальник МО "Кушвинский", подполковник полиции Е. Ермаков, начальник отделения по работе с личным составом Л. Овчинникова, сотрудники ПДН Ю. Профатило, О. Кулик, С. Петанова, юрисконсульт О. Минина, следователь С. Рыбальченко, сотрудники вневедомственной охраны С. Елькин, Е. Питиримова. Огромное спасибо молодому сотруднику штаба А. Курбатовой, которая активно освещает работу ветеранской организации в СМИ.

За успешную работу нашей ветеранской организации Свердловская областная общественная организация ветеранов внутренних дел и внутренних войск отметила наградами ветеранов: знаком почета "За службу в милиции" - Т. Власову, Т. Микрюкову, Т. Яроцевич, С. Мусихину, Т. Примерову; знаком почета "За полезное" - С. Демченко, А. Колымагина, В. Яроцевич, Е. Суханову, А. Шихова; знаком почета "За верность долгу" - Ю. Аникина, В. Вольнова, В. Кутырева; знаком почета "За особые заслуги" - Н. Догодаева, М. Демченко, В. Кутырева.

Татьяна ЯРОЦЕВИЧ, главный специалист по направлению ветеранского движения МО "Кушвинский".

Ответ

НА ОБРАЩЕНИЕ ПРЕДПРИНИМАТЕЛЕЙ КУШВЫ

по вопросу строительства торгового центра за зданием администрации Кушвинского городского округа

"ВОПРОС о строительстве здания торгового центра на перекрестке ул. Луначарского - Строителей г. Кушвы рассмотрен на совместном заседании координационного совета по инвестициям и развитию малого и среднего предпринимательства в Кушвинском городском округе и Кушвинского филиала Свердловского областного Союза промышленников и предпринимателей (работодателей).

Общественной палатой Кушвинского городского округа и Думой Кушвинского городского округа принято решение об одобрении строительства торгового центра на перекрестке ул. Луначарского - Строителей г. Кушвы и проведении конкурса на лучший проект по строительству торгового объекта и благоустройству прилегающей территории. Данное решение носит рекомендательный характер для главы Кушвинского городского округа. Окончательное решение будет принято после всестороннего рассмотрения вопроса по строительству торгового центра

М.В. СЛЕПУХИН, глава КГО".

Особенности национальной охоты

Олег Углинских:

"Когда хищник попадает в капкан, стая волков бросает его и уходит дальше"

ПРОШЕДШАЯ осень стала урожайной на информацию жителей Кушвинского городского округа о встречах с волками или обнаружении следов пребывания этого хищника. К нам в редакцию тоже поступали сообщения. Так, жительница пос. ст. Азиатская рассказала, что волки загрызли нескольких собак в поселке.

Волки становятся опасными, когда их численность превышает оптимальную. Тогда им не хватает питания, и они, по словам охотников, нападают на все, что движется. Тогда они заходят в деревни и поселки, и даже на окраины городов.

Зимой и ранней весной традиционно проводятся специальные мероприятия по регулированию численности волков. О результатах этого сезона "КР" рассказал **государственный инспектор Департамента по охране, контролю и регулированию использования животного мира Свердловской области Леонид Быков:**

- С 1 декабря 2016 года по 30 апреля 2017 года на территории Кушвинского городского округа и городского округа Верхняя Тура проводятся мероприятия по регулированию численности охотничьих ресурсов - волка. Способ регулирования: отлов, отстрел. Причины, вызвавшие необходимость проведения таких мероприятий, - угроза нанесения ущерба здоровью граждан, объектам животного мира и среде их обитания, превышение показателей максимальной численности волков.

На Участке общедоступных охотничьих угодий "Баранчинский" регулированием численности волка занималась специализированная бригада охотников. На данный момент бригадой отловлено и отстреляно 5 хищников: две волчицы и три волка-самца. При этом, 4 хищника из 5 - на счету охотника из пос. Баранчинского Олега Углинских.

Отдельно хочу отметить работу по сбору информации о появлении волков. Активность граждан увеличилась, весь сезон поступали звонки на специальный телефон 8 912 22 84 328 (отв. Н. Конышев). Правда, хромает оперативность, а ведь устаревшая информация только мешает работе.

Уважаемые жители городского округа, сообщайте конкретно, когда была встреча с хищниками или обнаружены следы их пребывания, и чем свежее информация, тем лучше.

Невероятный интеллект позволяет волкам выживать в соседстве с людьми уже многие тысячелетия. Они сильны, выносливы, умны, очень хорошо ориентируются на местности, как ни удивительно, но у стаи волков есть тактика ведения охоты и ухода от преследования. Не каждый охотник берется противостоять этому хищнику.

Мы встретились с Олегом Углинских и расспросили его об особенностях охоты на волка. Охотой Олег Валерьевич увлекся еще в детстве.

- Получилось как-то так, но отец не увлекался охотой. Я - промысловик. Сейчас взял в аренду территорию под охотхозяйство в пос. Баранчинском - 42,5 тыс. гектара. А начинал с ловли белок, куниц. Потом втянулся и три года назад впервые попробовал охотиться на такого умного и смелого хищника, как волк. Его же практически сейчас никто не ловит.

– Это достижение определенного уровня в охоте?

- В общем, да. Это очень трудоемкий процесс, очень тяжелый. Много времени уходит, чтобы, к примеру, поставить капкан. Сначала отслеживаю тропы, по которым идет стая. По следам, по мочеточкам, которыми они метят территорию. Веду дневник, где все записываю, все свои наблюдения. Это помогает вычислять направления их движения, ареал, интервал. Он, кстати, у них всегда - 7-10 дней. Потом устанавливаю капкан.

– Есть тут какие-то свои хитрости?

- Если волки чувствуют только малейший запах человека, его присутствие на тропе, они сразу меняют направление движения. И очень долго не проходят по прежней тропе. Капканы не должны быть видны, и надо сделать так, чтобы и твоих следов не было видно. Таскаю с собой инструменты: лопаточки, кисточки, две ножовки. Они помогают поставить капкан, не нарушая тропу, верхний слой снега. Первыми попадают волчицы, они, видимо, первыми и идут в стае.

– А пришлось ли этой зимой Вам увидеть волчью стаю?

- Это редко кто видит, зверь раньше реагирует на человека. Я видел лишь однажды, в детстве. Когда хищник попадает в капкан, то стая бросает его и уходит дальше, они не помогают друг другу. Жесткий закон. Капканы я проверяю пару раз за неделю, волки на месте не остаются и с этим капканом уходят. Иду следом: капкан оставляет борозду в снегу. Когда вижу свежий след, начинаю шаг прибавлять. Обычно это к вечеру бывает, поэтому фонарик всегда наготове.

– Получается, волки не так уж далеко живут от человека?

- Двое из отловленных в этом году волков пойманы в окрестностях пос. Баранчинского. Первого я поймал 3 февраля. Когда снег их "давнет", и охотиться им становится труднее, то хищники выходят к населенным пунктам. Нападают на собак, других домашних животных. Для волков нет разницы, какой породы собака. Волк всю жизнь убивал, он может справиться с любой. На переезде пос. ст. Азиатская, где волки по осени загрызли собак, я разговаривал с жителями. Они рассказали, что первых двух собак волки сразу взяли, а третья подбежала, виляя хвостом, из любопытства, и ее волки взяли тоже. В Азиатской мы поймали трех волков этой зимой.

Юлия ПЕТРОВА.
Фото предоставлено О. Углинских.

Осторожно, тонкий лед!

Неужели маленькая рыбка

дороже жизни?

СПЕЦИАЛИСТЫ МЧС в очередной раз напоминают жителям Кушвинского городского округа: "Лед весной опасен!"

В субботу, 8 апреля, сотрудники 77-й пожарно-спасательной части вышли на берег Баранчинского пруда, чтобы предупредить граждан об опасности выхода на весенний лед. В одиннадцать часов утра на пруду они встретили немало рыбаков. Добираясь до них, чтобы провести профилактическую беседу, сотрудники МЧС шли по "каше" из снега и ледяной воды! Никто из любителей подледного лова не кинулся собирать свои снасти, не торопился завершать приятное занятие. Все, как один, утверждали, что лед еще толстый!

Но если бы только одни рыбаки рисковали своей жизнью. Мы встретили идущую по пруду, и тем самым сокращающую путь, женщину, держащую за руку малышку лет шести. На попытки сфотографировать проведение сотрудником МЧС мероприятия по профилактике женщина возмутилась. Получается, рисковать жизнью малышки можно, а увидеть свое фото, например, в газете - стыдно!

Не только в Баранче, но и в Кушве пруд до сих пор пестрит рыбацкими палатками, лед утыкан вешками. Неужели маленькая рыбка дороже жизни? А трагедия, случившаяся осенью прошлого года, когда на неокрепшем еще льду Кушвинского пруда утонул рыбак, ничему не учит?

С каждым днем весенний лед теряет свою прочность. Постарайтесь не попасть в ледяную ловушку: поздно давать советы человеку, находящемуся в полынье.

Ежегодно мы публикуем информацию на сайте городского округа, в "КР", повторим и в этот раз, может кому-то это поможет спасти жизнь.

Что делать, если вы провалились в холодную воду?

1. Прежде всего, не поддавайтесь панике. Первая задача - удержаться от погружения в воду с головой. Для этого необходимо широко раскинуть руки по кромкам льда, зацепиться за лед, придав телу горизонтальное положение.

2. Стараясь не обламывать кромку, без резких движений, нужно выбраться на лед, наползая грудью и поочередно вытаскивая ноги на лед.

3. Если лед выдержал, нужно откатиться в сторону, а затем ползти туда, откуда пришли (поскольку лед здесь уже проверен на прочность). Несмотря на то, что сырость и холод толкают вас побежать и согреться, будьте осторожны до самого берега. Ну а там уж не останавливайтесь, пока не окажетесь в тепле.

Павел КОРЯГИН,
заместитель начальника ПСЧ №77.

Фото предоставлено МЧС.

Народ и власть

Услышать и понять друг друга

(Продолжение. Начало на 4-й стр.)

КРОМЕ этого, в частном секторе каждый житель дома обязан иметь свой контейнерный бак.

В многоквартирном доме за это отвечает ваша управляющая компания. У нас предпринимателями занимается отдел потребительского рынка. Я им передам, чтобы зафиксировали и вынесли это на административную комиссию.

– Сотрудники железной дороги по просьбе администрации убрали тополя. Везти их на свалку – денег нет. Администрация выделила им участок на расстоянии 50 м от речки, бульдозер расчистил площадку, тополя туда вывезли. И теперь частное население Степановки несет к этим тополям пакеты, мешки, погибших животных. Там огромнейшая свалка. Снег тает, все бежит в речку. Я обращалась в отдел экологии. Там сказали, что ее сожгут. Они даже не знают, что сейчас запрещено жечь свалки. Зашла в Роспотребнадзор, там сказали: пишите все на главу округа. За что люди получают деньги в этих кабинетах – непонятно. Они ведь могли решить этот вопрос сами, без вас?

Михаил Слепухин:

- Если вы там ходите, то видели, что в прошлом году там была несанкционированная свалка. Мы попросили предпринимателя, чтобы он организовал работу по ее ликвидации. Тополя не принимают полигоны бытовых отходов, их везти просто некуда. Поэтому, мы обратились к этому же предпринимателю с просьбой захоронить эти деревья, расчистить площадку, сложить их и потом шлаком завалить. То, что туда жители начинают таскать, это уже наше воспитание. Тем не менее, я вам гарантирую, как только немного оттает грунт, мы эти тополя засыпем шлаком, и свалки этой не будет.

– Около речки – природоохранная зона. Поставили соответствующие знаки. Но их поставили с одной стороны, один за другим. С другой стороны, видимо, не природоохранная зона, там у нас моют машины. Кто-то проверял, как поставлены эти знаки?

Михаил Слепухин:

- Мы позанимаемся этим вопросом. Я думаю, что ответим через газету, что будет предприниматься.

В таких случаях нужно звонить в полицию или фотографировать на телефон, если есть такая возможность, и писать заявление в полицию.

– В доме установлен счетчик тепловой энергии. Жителям проверить, сколько тратится тепловой энергии, невозможно, потому что он нецифровой, там идут какие-то черточки. Мы мирились с этим обстоятельством, пока к нам не пришли квитанции с огромными суммами. Например, на мою квартиру (84 кв. м) потрачено 4,675 Гкал, и я только за тепловую энергию должна заплатить почти 8 тысяч рублей. До этого мы платили где-то три с половиной. Почему гигакалорий стало наматываться так много?"

Александр Шурыгин:

- Ваш узел учета - это, в первую очередь, ваша собственность. Вы вправе требовать с вашей управляющей компании распечатки, а также можете провести собрание и купить цифровой счетчик.

В этом году региональной энергетической комиссией утвержден рост тарифа на 1 процент. Почему плата за отопление увеличилась в разы? Потому что раньше метод расчета был усредненный, за предыдущий отопительный период: бралась сумма, делилась на 9 месяцев, и выставлялись квитанции. После того, как с 1 января этот закон отменили, те, у кого узел учета установлен, стали платить не по усредненной, а по фактически потребленной тепловой энергии. Поэтому, такие счета.

– В том году ООО "Родник" менял водопровод от детсада №24 к нам. Испортили всю территорию. Обещали облагородить, но ничего не сделали.

Михаил Слепухин:

- По благоустройству на компанию ООО "Родник" составлен административный протокол, мы их предупредили, и в течение мая этот вопрос решим. Наведут они порядок, хотя обещали еще в прошлом году.

– В детсаду №24 тополя очень большие. Если хоть один упадет на нашу территорию, разобьет детскую площадку, автомобили и до первых этажей достанет. Вы обещали этот вопрос решить.

Михаил Слепухин:

- Бюджет определен на этот год. Тополя будут убираться только на территории общего пользования. Что касается детских садов, это управление образования планирует деньги. Сергей Анатольевич Клиросов даст поручение новому руководителю управления образования, они в ближайшее время посмотрят.

Что касается внутридомовых территорий - это решайте с управляющей компанией, либо скидывайтесь и спиливайте сами, но этим должна заниматься специализированная организация.

– В январе котельная Степановки топилась на одном котле. В квартирах была температура ниже нормы. Почему не сделан перерасчет?"

Отвечает главный инженер МУП КГО "Теплосервис" Андрей Лиханов:

- Да, действительно, с 6 по 9 января котельная работала во внештатном режиме, температура подогрева теплоносителя была где-то 20 градусов. Соответственно, в домах было холодно. Всем жителям, которые обратились с заявлениями, перерасчет был сделан.

– Почему у нас теплотрассы все голые, почему мы топим улицу?

Андрей Лиханов:

- В городе эта проблема очень значимая. Мы этим вопросом занимаемся. У нас на предприятии существует график изоляции тепловых сетей, каждый день работают два изолировщика. В прошлом году порядка 6 км сетей по городу были изолированы за счет собственных средств предприятия. Но их "раздевают" сами жители.

– Я живу в районе железнодорожного парка. Подходит летний сезон. В парке постоянно пьянки, гулянки, шашлыки, наркоманы. Никакого контроля нет?

Отвечает начальник участковых Эдуард Иванов:

- Я заступил на службу с 1 января этого года. Сейчас у нас 4 участка, на которых работают два участковых. Примерно с июня на ваш участок придут два молодых сотрудника. Патрулировать постоянно район ГБД мы не в силах. Если вы видите, что сидят пьяные, звоните по тел. 2-43-41, всегда приедем и примем меры.

(Окончание на 17-й стр.)

НОВОСТИ ОБЛАСТИ

Ещё больше новостей – на сайте НОВОСТИОБЛАСТИ.РФ

■ В повестке

Многодетным семьям, которые были включены в список получателей социальной выплаты на улучшение жилищных условий в текущем году, Фонд жилищного строительства региона выдал свидетельства о праве на получение этих выплат.

Фото: urfo.topliner.ru

Евгений Куйвашев: Жилищные условия улучшили более трёх тысяч многодетных семей

В семье **Матафоновых** из Екатеринбурга пятеро ребятишек. Глава семейства Михаил в августе прошлого года начал строительство дома в посёлке Полеводство. Сейчас здесь уже завершён контур будущего здания. К осени семья планирует закончить все строительные работы и переехать в собственный дом общей площадью 175 квадратных метров с прилегающим земельным участком в 12 соток.

У будущего дома **Марины Есаулковой** из Краснотурьинска уже есть стены и крыша. Но работы предстоит ещё много – нужно подключить отопление и канализацию, сделать внутреннюю и внешнюю отделку. «Предоставленная соцвыплата пошла на основные работы, которые уже завершены, теперь будем использовать материнский капитал и другие денежные средства, чтобы завершить строительство», – рассказывает мать шестерых детей. Марина Николаевна уверена, что в доме площадью 160 квадратных метров у всех членов семьи будет свой угол.

Многодетная семья **Копыловых** из Североуральска уже перезимовала в веденном в эксплуатацию собственном доме. В семье шестеро детей. Глава семейства Ростислав рассказал, что самый маленький сын Сергей родился уже в новом доме и у него есть собственная большая комната.

Социальные выплаты предоставляются Фондом жилищного строительства многодетным семьям, вставшим на учёт в качестве нуждающихся в жилье до 1 января 2014 года. Размер выплаты зависит от количества членов семьи: с тремя детьми – 30% от расчетной стоимости жилого помещения в конкретном муниципалитете; с четырьмя – 40%; пятью и более – 50%. Право на внеочередное получение соцвыплаты в размере 50% имеют семьи, в которых родилась тройня.

■ От автора

Давайте без истерик и демагогии

Александр РЫЖКОВ, кандидат исторических наук

В любой борьбе и любом противостоянии огромное значение придаётся тому, какими средствами эта борьба ведётся и кем. Сложно поспорить с утверждением, что тема коррупции в нашей стране является актуальной. Это, безусловно, так. Впрочем, ни одно государство в мире не может похвастать тем, что решило эту проблему.

Но давайте вспомним о том, как и с кого начиналась именно российская коррупция четверть века назад, кто был её движущей силой. Начиналась она с ничем не ограниченной приватизации, которую с настойчивостью опричников насаждали в стране те самые либералы, которые сейчас вещают в социальных сетях и в эфирах прозападных радиостанций и телекомпаний. Именно они, создатели всевозможных псевдофондов свободы, уничтожили само понятие социальной справедливости и отбросили российский народ на самую периферию социально-экономического развития. Страшно представить, на какой стадии моральной и общественной деградации находились бы наша страна и наш народ, если бы победила их система ценностей, которую выпестовали заокеанские партнёры и хозяева псевдоборцов за законность.

России повезло, что в начале XXI века состоялась смена эпох, страну возглавил действующий глава государства Владимир Путин. Сейчас мы с вами решаем совсем другие задачи, Россия – не просто лидер в стратегическом соперничестве за новые рынки и сферы влияния, она сделала качественный рывок и в уровне жизни. Тот, кто хочет поставить это под сомнение, пусть вспомнит 90-е годы, тот ужас неуверенности в завтрашнем дне, который испытывало подавляющее большинство российских граждан. Правда, это чувство ни тогда, ни сейчас не было знакомо тем подстрекателям, которые пытаются оторвать молодое поколение россиян от нации, от государства, их услуги щедро оплачиваются. Молодые россияне не видели той нищеты, той социальной и экономической пропасти, в которую ввергли страну либералы четверть века назад, из которой их отцам пришлось выкарабкиваться с таким трудом. Поэтому их поступками и пытаются манипулировать. Нам с вами необходимо защитить будущее России от этих политических растлителей.

Те, кто искренне переживает за будущее родной страны, отлично понимают, что одна подпись прокурора, после которой коррупционер окажется за решёткой, принесёт пользы в сотни раз больше, чем все истерики организаторов митингов и протестов.

■ Цифры недели

В департаменте госжилстройнадзора Свердловской области организована «горячая» телефонная линия. Каждый понедельник с 14:00 до 17:00 принимаются вопросы в сфере ЖКХ. Каждый четверг с 10:00 до 12:00 – вопросы о капремонте. Звоните **(343) 312-07-50**.

Свердловская область выделяется на фоне остальных регионов в вопросах финансирования организации отдыха и оздоровления детей. В 2017 году на эти цели направят более **1,3 млрд. ₽**. Это на 90 млн. рублей больше по сравнению с 2016 годом.

С 18 по 23 апреля Екатеринбург станет площадкой для проведения XVI молодёжных Дельфийских игр России. Это комплексные соревнования молодых деятелей искусства. Они проводятся по 47 народным, классическим и современным номинациям.

Материалы подготовлены Информационным агентством ГАУСО «Информационно-аналитический центр», зарегистрированным в Управлении Федеральной службы по надзору в сфере связи, информационных технологий и массовых коммуникаций по Уральскому федеральному округу 22 января 2016 года. Свидетельство ИА №ТУ66-01544. Сайт: новостиобласти.рф

Губернатор Евгений Куйвашев: «В этом году, как и прежде, внимание будет уделено вопросам модернизации сельскохозяйственной отрасли»

НОВОСТИ ОБЛАСТИ

«Урал-Агро-2017»

Техника на грани фантастики

Выставка-ярмарка сельскохозяйственной техники «Урал-Агро» традиционно проходит в первых числах апреля, накануне посевной кампании. Именно здесь сельхозпроизводители приобретают новые комбайны, тракторы, посевную и уборочную технику, а также заключают контракты на их поставку.
Часть техники приобретена и появится в полях региона уже в этом году. По словам губернатора области Евгения Куйвашева, на покупку новой техники и оборудования из бюджета направят 330 миллионов рублей. Кроме того, продолжится практика субсидирования приобретения техники по договорам лизинга.

Выставка «Урал-Агро-2017» побила рекорды по количеству участников.

Министр АПК и продовольствия Свердловской области Дмитрий Дегтярёв (слева), губернатор Евгений Куйвашев (в центре) и спикер регионального Заксобрания Людмила Бабушкина познакомились с новинками сельскохозяйственной техники.

Представленные тракторы белорусского производства распродавались практически сразу.

Представитель российской корпорации «Русские машины» знакомит посетителей выставки с новой системой охлаждения трактора MF6713, которая позволяет машине работать практически без перегрева.

Преимущество «Урал-Агро» состоит в том, что здесь проводится тест-драйв и сельхозпроизводители могут оценить технические возможности машин. Посетители изнутри изучают трактор «AGROTRAC 150».

Самоходный кормоуборочный комбайн – гордость компании «Ростсельмаш». Кабина механизатора снабжена бортовым компьютером, климатической системой, холодильной камерой, солнцезащитными шторками.

Фотографии Бориса Яркова

В этом году в выставке-ярмарке «Урал-Агро-2017» приняли участие 200 организаций, было представлено 180 образцов машин и оборудования. Среди экспонатов – уральская продукция. На снимке (на первом плане): прицепной опрыскиватель производства предприятия «Уралагромаш» из Богдановича.

Материалы подготовлены Информационным агентством ГАУСО «Информационно-аналитический центр», зарегистрированным в Управлении Федеральной службы по надзору в сфере связи, информационных технологий и массовых коммуникаций по Уральскому федеральному округу 22 января 2016 года. Свидетельство ИА №ТУ66-01544. Сайт: новостиобласти.рф

Кадастровые работы

Кадастровым инженером Стуковым Владимиром Сергеевичем, почтовый адрес: 624320, Свердловская область, г. Верхняя Тура, ул. Машиностроителей, д. 9 а, кв. 8, адрес электронной почты: v_stukov@mail.ru, контактный телефон: 8-908-634-13-91, номер квалификационного аттестата: 66-10-28, **выполняются кадастровые работы по уточнению границ земельного участка:** кадастровый номер 66:53:0303001:87, расположенный **по адресу:** Свердловская область, **г. Кушва, ул. Коммуны, д. 210** (заказчиком кадастровых работ является Калмыков Владимир Евгеньевич, почтовый адрес: Свердловская область, г. Кушва, ул. Коммуны, д. 82а, кв. 46, тел. 8-963-050-55-84).

Собрание заинтересованных лиц по поводу согласования местоположения границ земельного участка **состоится 14.05.2017 г. в 12.00 по адресу:** 624300, Свердловская область, **г. Кушва, ул. Горняков, д. 26.** С проектом межевого плана можно ознакомиться по адресу: 624300, Свердловская область, г. Кушва, ул. Горняков, д. 26. **Обоснованные возражения** по проекту межевого плана и требования о проведении согласования местоположения границ земельных участков на местности **принимаются в письменном виде с 13.04.2017 г. по 13.05.2017 г. по адресу:** 624300, Свердловская область, **г. Кушва, ул. Горняков, д. 26.** Смежный земельный участок, с правообладателем которого требуется согласовать местоположения границ: кадастровый номер 66:53:0303001:86, расположенный по адресу: Свердловская область, г. Кушва, ул. Коммуны, д. 208 (собственник Самаркина Анна Николаевна).

При проведении согласования местоположения границ при себе необходимо иметь документ, удостоверяющий личность, а также документы о правах на земельный участок.

Центральная городская библиотека приглашает

18 апреля в 12–00 на

XI Татищевские (малые) краеведческие чтения

"Заповедники и национальные парки Урала"

Татищевские чтения проводятся в рамках Года особо охраняемых природных территорий.

Телепрограмма предоставлена сайтом http://телепрограммадлягазет.рф.

1 канал

05.00 "Доброе утро".
09.00,12.00,15.00 Новости.
09.10 "Контрольная закупка".
09.50 "Жить здорово!" (12+)
10.55 "Модный приговор".
12.15 "Наедине со всеми". (16+)
13.20 "Время покажет". (16+)
16.00 "Мужское/Женское". (16+)
17.00 "Давай поженимся!" (16+)
18.00 "Первая Студия". (16+)
20.00 "Пусть говорят". (16+)
21.00 "Время".
21.30 Т/с "Что и требовалось доказать". (16+)
23.25 "Вечерний Ургант". (16+)
00.00 "Познер". (16+)

Россия 1

05.00 "Утро России". (12+)
09.00 ,11.00,14.00,"17.00 Вести". (12+)
09.15 "Утро России". (12+)
09.55 "О самом главном". (12+)
11.40,14.40,17.20,20.45 "Вести". Местное время. (12+)
11.55 Т/с "Склифосовский". (12+)
14.55 Т/с "Тайны следствия". (12+)
17.40 "Прямой эфир". (16+)
18.50 "60 минут". (12+)
20.00 "Вести". (12+)
21.00 Т/с "Анна Каренина". (12+)
23.00 "Специальный корреспондент". (16+)

НТВ

05.00 "Дорожный патруль".
06.00,10.00,13.00,16.00, 19.00 "Сегодня".
06.05 "Дорожный патруль".
07.00 "Деловое утро НТВ". (12+)
09.00 Т/с "Мухтар. Новый след". (16+)
10.20 Т/с "Лесник". (16+)
12.00 "Суд присяжных". (16+)
13.25 "Чрезвычайное происшествие. Обзор".
14.00 "Место встречи".
16.30 Т/с "Улицы разбитых фонарей". (16+)
18.30 "Чрезвычайное происшествие. Обзор".
19.40 Т/с "Улицы разбитых фонарей". (16+)
21.30 Т/с "Трасса смерти". (16+)
23.30 "Итоги дня".
00.00 "Поздняков". (16+)

ТНТ

07.00 М/с "Черепашки-ниндзя". (12+)
07.30 Т/с "Деффчонки". (16+)
09.00 "Дом 2. Lite". (16+)
11.30 "Холостяк". (16+)
13.00 Т/с "Универ. (16+)
20.00 "Филфак". (16+)
21.00 Комедия "Мальчишник 2: Из Вегаса в Бангкок".(16+)
23.00 "Дом 2. Остров любви". (16+)

ТВ-3

06.00 М/ф.
09.30 Т/с "Слепая". (12+)
10.30 Д/ф "Гадалка". (12+)
11.30 Не ври мне. 12+)
13.30 Д/ф "Охотники за привидениями".(16+)
15.00 Мистические истории. (16+)
16.00 Д/ф "Гадалка". (12+)
17.35 Т/с "Слепая". (12+)
18.45 Т/с "Помнить все". (16+)
20.30 Т/с "Кости". (12+)
23.00 Х/ф "Анаконда".(16+)

ТВЦ

06.00 "Настроение".
08.05 Х/ф "Неисправимый лгун".
09.40 Детектив "Версия полковника Зорина".
11.30 "События".
11.50 "Постскриптум". (16+)
12.55 "В центре событий". (16+)
13.55 "Линия защиты. Куплеты по-киевски". (16+)
14.30 "События".
14.50 "Город новостей".
15.05 "Естественный отбор". (12+)
16.10 "Городское собрание". (12+)
17.00 Т/с "Призрак уездного театра". (12+)
18.50 "Откровенно" с О. Байрак. (12+)
19.40 "События".
20.05 "Петровка, 38". (16+)
20.20 "Право голоса". (16+)
22.00 "События".
22.30 "Европа в тени полумесяца". Спецрепортаж. (16+)
23.05 "Без обмана". "Это не едят!" (16+)
00.00 "События. 25-й час".

МУЛЬТ

08.00,03.00 Машины сказки, 38 попугаев.
08.20,13.30,18.30,23.30 Смешарики.
09.00,12.00,17.00,21.30 Барбоскины.
09.25,13.00,18.00 Маша и Медведь.
10.00,15.00,19.30 Фиксики.
10.25,15.30,20.00 Лунтик и его друзья.
11.00,16.00,20.30 Белка и Стрелка. Озорная семейка.
11.25,16.20 Котики, вперед!
11.50,16.50 Малышарики.
12.30,17.30Ми-Ми-Мишки.
14.00 Бумажки.
14.30 Последний лепесток.
19.00 Как грибы с горохом воевали, Горе не беда.
21.00 Тима и Тома.
22.00 Машины сказки, Золушка, Колыбельные мира.

Домашний

06.30 Джейми: обед за 30 минут. (16+)
07.30 6 кадров. (16+)
08.15 По делам несовершеннолетних. (16+)
11.15 Давай разведемся! (16+)
14.15 Тест на отцовство. (16+)
15.15 Т/с "Женский доктор 2". (16+)
18.00 Свадебный размер. (16+)
19.00 Т/с "Условия контракта 2". (16+)
21.00 Т/с "Дыши со мной. Счастье взаймы". (16+)
22.55 Беременные. После. (16+)
23.55 6 кадров. (16+)
00.30 Детектив "Любить и ненавидеть. Шантаж". (16+)

СТС

06.00 М/с "Смешарики".
06.15 Анимац. фильм "Турбо".
08.05 М/с "Драконы. Защитники Олуха".
08.30 Т/с "Семейный бизнес". (16+)
09.30 Анимац. фильм "Университет монстров".
11.25 Боевик "Мачо и ботан 2". (16+)
13.30 Т/с "Восьмидесятые". (12+)
15.30 Т/с "Воронины". (16+)
20.00 Т/с "Молодежка". (16+)
21.00 Комедия "Завтрак у папы". (12+)
22.55 Уральские пельмени.(16+)
23.30 Кино в деталях с Ф. Бондарчуком. (18+)
00.30 Уральские пельмени. (16+)

Россия К

07.00 "Евроньюс".
10.00 Новости культуры.
10.15 "Наблюдатель".
11.15 Библиотека приключений.
11.30 Х/ф "Два капитана".
13.10 Д/ф "Этот легендарный Герберштейн".
13.40 Х/ф "Женщины, которым повезло". "Вера".
15.00 Новости культуры.
15.10 Д/ф "Три тайны адвоката Плевако".
15.40 Х/ф "Иван".
17.15 Встреча на вершине. "Игры разума с Татьяной Черниговской".
17.45 Российский национальный оркестр. Н. Римский-Корсаков. Симфонические картины из опер.
18.35 "Оркестр будущего".
19.15 "Спокойной ночи, малыши!"
19.30 Новости культуры.
19.45 Главная роль.
20.05 "Сати. Нескучная классика..." с В. Левко.
20.45 "Правила жизни".
21.15 "Тем временем".
22.00 Д/ф "Помпеи. Жизнь, застывшая во времени".
23.00 Д/с "Заслуженный бездельник Российской Федерации. Валерий Сировский".
23.30 Новости культуры.
23.45 Худсовет.
23.50 Д/ф "Что скрывают зеркала".
00.30 Камерный вечер с Государственным квартетом имени Бородина.

Матч ТВ

08.30 Д/с "Вся правда про..." (12+)
09.00, 09.25,10.55 Новости.
09.05 "Кто хочет стать легионером?" (12+)
09.30 Все на Матч!
11.00 "Кто хочет стать легионером?" (12+)
11.20 Формула-1. Гран-при Бахрейна.
13.50 Новости.
13.55 Все на Матч!
14.20 "Спартак" – "Зенит". История противостояний". (12+)
14.40 Д/ф "Братские команды". (16+)
15.10 "Футбол двух столиц". (12+)
15.40 "Спартак" – "Зенит". Live". (16+)
16.10 Футбол. Чемпионат Англии. "Манчестер Юнайтед" – "Челси".
18.10 Новости.
18.15 Все на Матч!
19.00 ЕвроТур. Обзор матчей недели. (12+)
19.30 Д/с "Звезды премьер-лиги". (12+)
20.00 "Тотальный разбор" с В. Карпиным.
21.30 "Спортивный репортер". (12+)
21.50 Новости.
21.55 Все на Матч!
22.25 Хоккей. ЧМ среди молодежных команд. Россия – Белоруссия. Прямая трансляция из Словакии.

EuroSport

07.15 "Watts".
07.30,21.30,22.30 Хоккей.
10.15,14.00,17.00,18.30, 23.00 Снукер.
11.30 Лыжные гонки.
12.30 Зимние виды спорта.
12.35 Велоспорт.

Охота и рыбалка

08.00 Охота с луком. (16+)
08.30,11.55 Сезон охоты. (16+)
09.00 Советы бывалых. (12+)
09.15 В водах Корсики. (12+)
10.10 По следам Хемингуэя. (12+)
10.40 Охота по-американски. (16+)
11.05 Оружейные дома Европы. (16+)
11.30 Большой троллинг. (12+)
12.25 Морская подводная охота. (16+)
12.50 Планета рыбака. (12+)
13.20 Дело вкуса. (12+)
13.30 Мировые рыбалки. Лапландия. (12+)
13.55 Горная охота с Эдуардом Бендерским. (16+)
14.20 Рыболовы. (12+)
14.50 Поплавочный практикум. (12+)
15.20 Охотник. (16+)
15.45 Кухня с Сержем Марковичем. (12+)
16.00 Охотничьи меридианы. (16+)
16.30 Охота в горах Алтая. (16+)
17.00 Водный мир. (12+)
17.30,22.55 Мой мир – рыбалка. (12+)
17.55 Охотничьи собаки. (16+)
18.25 Ловля карпа на штекер. (12+)
19.20 По Якутии с Александром Борисовым. (12+)
19.45 Оружейные дома мира. (16+)
20.15 Четвероногие охотники. (16+)
20.35 Особенности охоты на Руси. (16+)
21.05 На зарубежных водоемах. (12+)
21.35 Бретонский эпаньоль: от дрессировки к охоте. (16+)
22.25 Карпфишинг. (12+)
23.25 Боб Надд. Английская рыбалка. (12+)
23.50 Популярная охота. (16+)

Ретро

06.00 Т/с "Следствие ведут знатоки". (12+)
09.00 "Владимир Этуш". (16+)
09.40 Х/ф "Продавщица фиалок". (16+)
11.25 "Дело темное". (16+)
12.10 "Живая легенда". Андрей Вознесенский. (12+)
12.55 "5:0 в мою пользу". Концерт Г Сукачева. (16+)
15.25 "Программа передач на вчера". (12+)
16.05 Х/ф "Три тополя на Плющихе". (12+)
17.20 "Дело темное". (16+)
18.10 Х/ф "Приключения Черного Красавчика". (12+)
18.40 Х/ф "Приключения Черного Красавчика". (12+)
19.15 Х/ф "Красотки". (16+)
20.45 "Ростислав Плятт. Диалоги". (12+)
21.45 Х/ф "Бал". (12+)
23.35 "Дело темное". (16+)
00.20 Т/с "Следствие ведут знатоки". (12+)

Усадьба

06.00 Старые дачи. (12+)
06.30 Лучшие дома Австралии 5. (12+)
06.50 Альтернативный сад. (12+)
07.20 Битва огородов. (12+)
07.50,18.45,20.25 Лучки-пучки. (12+)
08.05 Беспокойное хозяйство. (12+)
08.35,14.05,20.10 Календарь дачника. (12+)
08.50 Городские дачники. (12+)
09.15 10 самых больших ошибок. (16+)
09.40 Прогулка по саду. (12+)
10.10 Домашняя экспертиза. (12+)
10.35 Я садовником родился. (12+)
10.50 Занимательная флористика. (12+)
11.05,15.40 Огородные вредители. (12+)
11.30,11.45 Травовед. (12+)
12.00 Высший сорт. (12+)
12.15 Мьянма. Царство лотоса. (12+)
13.10 Я – фермер. (12+)
13.35 История усадеб. (12+)
14.15 Садовые истории с ОливиейАндриакО. (12+)
14.45 Искатели приключений. (12+)
15.15 Красиво жить. (12+)
16.05 Топ-10. (12+)
16.30 Идеальный сад. (12+)
17.00 Сады Великобритании. Возрождение. (12+)
18.00 Русская кухня. (12+)
18.15 Частный сектор. (12+)
19.00 Сельсовет. (12+)
19.10 Преданья старины глубокой. (12+)
19.40 Ферма. (12+)
20.40 Народные умельцы. (12+)
21.10 Стройплощадка. (16+)
21.35 Дачные радости. (12+)
22.05 Тихая моя родина. (12+)
22.35 Мастер-садовод. (12+)
23.05 Умный дом. Новейшие технологии. (12+)
23.35 Урожай на столе. (12+)
00.05 Цветочный блюз: ботанические сады Северной Америки. (12+)

5 канал

05.00 М/ф "Последний лепесток".
05.25 Комедия "Где находится нофелет?" (12+)
07.00 Утро на "5".
09.00 "Сейчас".
09.30 Драма "Аллегро с огнем". (12+)
11.15 Т/с "Бывших не бывает". (16+)
12.00,15.30,18.30,22.00 "Сейчас".
12.30 Т/с "Бывших не бывает". (16+)
15.45 Т/с "Детективы". (16+)
19.00 Т/с "След". (16+)
22.25 Т/с "Следствие любви". (16+)
00.00 "Открытая студия".

Звезда

06.00 "Сегодня утром".
08.00 Д/ф "Перехватчики МиГ-25 и МиГ-31. Лучшие в своем деле". (12+)
09.00 Новости дня.
09.15 Д/ф "Перехватчики МиГ-25 и МиГ-31. Лучшие в своем деле". (12+)
10.00 Военные новости.
10.05,13.15,14.05 Т/с "Государственная граница". (12+)
13.00 Новости дня.
14.00 Военные новости.
16.10 Х/ф "Между жизнью и смертью". (16+)
18.00 Новости дня.
18.40 Д/с "Без срока давности". "Разведчик разведчику рознь". (16+)
19.35 "Теория заговора". (12+)
20.20 "Специальный репортаж". (12+)
20.45 Д/с "Загадки века с Сергеем Медведевым". (12+)
21.35 "Особая статья". (12+)
23.00 Новости дня.
23.15 Д/с "Легенды советского сыска". (16+)
00.00 "Звезда на "Звезде" с Л. Якубовичем.

Рус. роман

09.35 Х/ф "Осторожно! Вход разрешен". (12+)
11.30 Х/ф "Солнцекруг". (12+)
13.15 Х/ф "Мирт обыкновенный". (12+)
16.35 Х/ф "Любовь как стихийное бедствие". (12+)
20.00 Х/ф "Напрасная жертва". (12+)
21.40 Х/ф "Нарочно не придумаешь". (12+)
23.40 Х/ф "Время любить". (12+)
Профилактика.

ОТВ

05.00 "События. Итоги недели". (16+)
05.55, 06.50, 10.40, 12.25, 13.20, 14.25, 14.55, 17.35 "Погода на "ОТВ". (6+)
06.00 М/ф "Смешарики", "Фиксики".
06.55 УТРОтв.
09.00, 21.00, 22.30 "События". (16+)
09.05, 19.10 Х/ф "Чисто английское убийство" (16+)
10.45 "Прокуратура. На страже закона". (16+)
11.00 "В гостях у дачи". (12+)
11.20 "О личном и наличном". (12+)
11.40 Ток-шоу "Доброго здоровьица". (12+)
12.30 "Национальное измерение". (16+)
12.50 "Мельница". (12+)
13.25 "Парламентское время". (16+)
14.30 "Обратная сторона Земли". (16+)
15.00 "Без страховки". (16+)
17.40 "Все о ЖКХ". (16+)
18.00 "Рецепт". (16+)
18.30 События.
18.40 "События. Акцент". (16+)
18.50, 23.10 "Патрульный участок". (16+)
21.30 Новости ТАУ "9 1/2". (16+)
23.30 "Леди-детектив мисс Фрайни Фишер". (Австралия, 2012 г.) (16+)

Служу Отечеству!

47 юношей

нашего округа уйдут в армию в весенний призыв

С 1 апреля по указу Президента РФ начался весенний призыв юношей в ряды Вооруженных сил РФ, который продлится до 15 июля. С 3 апреля на базе поликлиники узких специалистов начали работу медицинская и призывная комиссии Кушвинского городского округа.

Призывная комиссия работает в полном составе: председатель комиссии - замглавы КГО Владимир Веремчук, зампредседателя - военный комиссар по Кушве, В. Туре и Красноуральску Юрий Кривых, сотрудник полиции, сотрудник управления образования, старший врач и секретарь.

На основании ст. 23, 24 Федерального закона №53 "О воинской обязанности и военной службе", если юноша годен к военной службе по состоянию здоровья и не имеет отсрочки, то призывная комиссия принимает решение о призыве его в ряды Вооруженных сил РФ. Если призывник обучается в учебном заведении, то на время обучения ему предоставляется отсрочка. Также отсрочка предоставляется призывникам, проходящим службу в органах полиции, прокуратуры, МЧС и следственного комитета.

Если по состоянию здоровья юноша признан ограниченно годным к военной службе, то призывная комиссия выносит решение о зачислении его в запас, то есть в мирное время он служить не сможет.

4 АПРЕЛЯ на комиссию прибыл 20-летний **Андрей Ялунин**, студент 4-го курса Баранчинского электромеханического техникума, обучающийся по специальности "Технология машиностроения". Андрей прошел обучение в Кушвинской СТШ ДОСААФ России на военного водителя. В армию хочет, так как считает, что без нее нельзя, это как третья школа, дополнительное образование. Мечтает служить в хороших климатических условиях в Президентском полку или морской пехоте.

Еще один призывник - **Виктор Усков,** 18 лет. Окончил Верхнетуринский техникум по профессии "автомеханик". 6 лет посещал военно-патриотический клуб "Беркут-Спасатель". Думает, что подготовка в клубе поможет ему в армии. Хочет попасть служить в ВДВ или спецназ. Желание служить есть. Виктор вообще считает, что любой парень должен пройти армию, чтобы понять, что это такое, и научиться жизни. Если понравятся армейские будни, в дальнейшем планирует служить по контракту.

Комментарий Юрия Кривых:

- Задание на весенний призыв для Кушвинского городского округа - 47 человек. Ребята будут призваны во внутренние, сухопутные, воздушно-десантные войска, военно-морской флот и другие виды и роды войск Вооруженных сил. Служить будут от Дальнего Востока до Калининграда. Первые отправки начнутся 17 апреля и продлятся до июля.

К весеннему призыву автошкола ДОСААФ России готовит водителей категории "С". Задание было 20 человек, обучается 22 призывника. Они уже начали сдавать экзамены и пойдут на службу с водительскими удостоверениями категории "С".

Те призывники, которые окончили вузы и изъявили желание заключить контракт, могут проходить военную службу по контракту сразу два года, и тогда денежное довольствие у них будет от 30 тысяч рублей.

На сегодняшний день Министерство обороны проводит такую акцию, как "Позвони маме". Призывникам выдается по три сим-карты (раньше было две), одна призывнику, две - родственникам.

На областном сборном пункте призывникам выдается карта ВТБ 24, на которую выплачивается денежное довольствие, на сегодняшний день оно составляет 2 тысячи рублей ежемесячно. Также на каждого призывника оформляется Единая электронная карта, которая содержит все данные о нем.

На сборном пункте все призывники переодеваются и убывают к месту службы уже в новой форме. Срок службы не изменился и составляет 12 месяцев.

В ПРОШЛОМ году, 30 июня, после окончания 11-го класса был призван в армию **Игорь Ткачук.** За время прохождения службы рядовой, курсант 5-й учебной мотострелковой роты, зарекомендовал себя с положительной стороны. Юрий Кривых зачитал членам призывной комиссии полученный отзыв и вручил его отцу Игоря - Леониду Ерофеевичу, поблагодарив за воспитание сына.

Наш корр.
Фото Галины ПОМЕЛОВОЙ.

Православие

16 апреля – Пасха, Воскресение Христово

Дорогие уральцы! Поздравляю вас с главным православным праздником – светлым Христовым Воскресением, с Пасхой!

Он утверждает важные общечеловеческие ценности: торжество добра и справедливости, радость жизни, вселяет в сердца людей надежду и веру в лучшее, побуждает к духовному росту, самосовершенствованию.

Этот праздник любим россиянами за добрые и красивые традиции, которые способствуют укреплению единства общества, сохранению гражданского мира, формированию высоких нравственных приоритетов.

В нашем многонациональном крае, где в мире и согласии проживают представители более 160 народов, православие является одной из основных конфессий. Екатеринбургская митрополия вносит весомый вклад в укрепление межнационального мира и согласия в нашем регионе, утверждение ценностей созидательного труда, милосердия и взаимопомощи, нравственное и патриотическое воспитание молодёжи, способствует решению важных социальных задач.

От всей души поздравляю православных уральцев с Пасхой!

Пусть пасхальные торжества, щедрые праздничные трапезы с румяными куличами и разноцветными писанками объединят ваши семьи, зарядят оптимизмом и радостью, наполнят силами для новых позитивных свершений.

Желаю всем уральцам доброго здоровья, созидательной энергии, счастья, благополучия, мира и добра! С праздником, дорогие земляки!

Со светлым Христовым Воскресением!

Губернатор Свердловской области
Е.В. КУЙВАШЕВ.

Самый светлый день

СВЕТОЧКАМИ вербы и букетиками цветов спешили прихожане Михайло-Архангельского храма в Вербное воскресенье на божественную литургию. В этот день православные нашего округа отметили один из весенних праздников – вход Господень в Иерусалим.

А впереди в воскресенье, 16 апреля, один из самых светлых православных праздников – Христово Воскресение, Пасха.

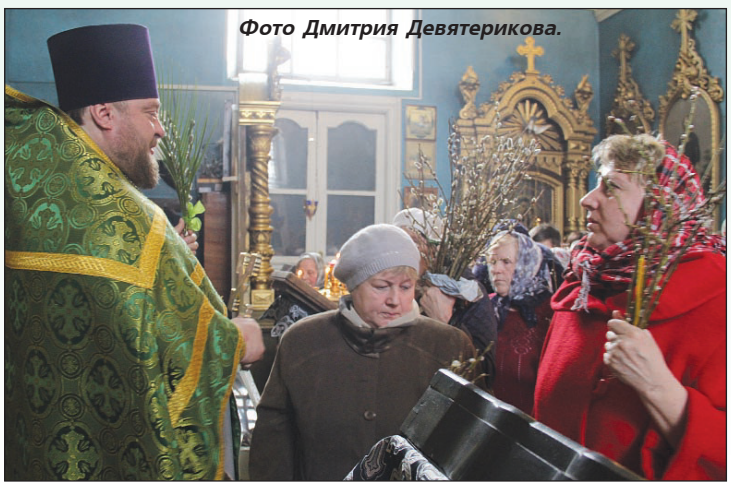

Фото Дмитрия Девятерикова.

Началась подписка

на газету Кушвинский РАБОЧИЙ на второе полугодие 2017 года

Дорогой наш читатель! Спешим сообщить, что началась подписка на газету "Кушвинский рабочий" на 2-е полугодие 2017 года. ***Ждем Вас по адресу: Кушва, Коммуны, 82, оформить подписку.***

Стоимость подписки в редакции прежняя: для физических лиц – 338 руб. (по 13 руб. за каждый номер), для юридических лиц и иногородних граждан – 416 руб., электронный вариант – 442 руб.

Газету можно получать в точках выдачи:

- ✔ в редакции «КР»,
- ✔ в магазине "Семена", Союзов,
- ✔ в магазине "Юрмала", Красноармейская
- ✔ по Строителей, 13-г; в павильоне "Мясо" (рядом с почтамтом, у остановочного комплекса),
- ✔ в детской библиотеке,
- ✔ в Кушвинском дворце культуры,
- ✔ в библиотеке на ГБД,
- ✔ в магазине «Уральский», Ленина,
- ✔ в магазине «Гранд», ЭМЗ.

Если вы решили оформить подписку на почте, надо оплатить еще услуги почтальона.

ЦЕНА подписки по почте:

для физических лиц:
- до почтового ящика – 981,54.
- до востребования – 917,04.

для юридических лиц:
- до почтового ящика – 1059,54.
- до востребования – 995,04.

18 апреля – Международный день охраны памятников и исторических мест

Живя для будущего,

нельзя забывать о прошлом...

ЧЕЛОВЕК хранит память о своих предках по-разному: в музеях, в книгах, в памятниках. Памятники наших городов, поселков и сел – это весточка из прошлого от наших предков. Беречь и охранять их – наш гражданский долг.

К КОНЦУ XX века в поселке Баранчинском было 12 памятников, сегодня их осталось семь. Это памятник Александру II в сквере, мемориал участникам гражданской войны на Костаревской горке, Братская могила красноармейцев на стадионе, памятник Лене Носову, обелиск героям Великой Отечественной, павшим в боях, кедровая роща и лиственничный бор.

У НАС сегодня три памятника, посвященных гражданской войне. Когда-то к ним относили и памятник Александру II, созданный на деньги заводских рабочих и отлитый на Баранчинском заводе в 1889 году. Бюст императора после революции 1917 года был снят с постамента и утоплен в Баранчинском пруду.

Сначала памятник Александру II посвящался мировой революции, после 1924 года - Ленину. К 10-й годовщине Октябрьской революции в 1927 году на заводе отлили чугунные плиты с фамилиями красноармейцев и установили у памятника. Так, изменив свое обличие, он стал памятником героям гражданской войны.

К 2004 году часть плит была разворована, с памятника сняли чугунный шар со стрелой, исчезли и надписи на нем. В 2006-м по материалам дореволюционной печати удалось восстановить историю и вид памятника в разные годы. В 2019 году ему исполнится 130 лет ***(фото из архива музея).***

Считаю необходимым придать памятнику Александру II первоначальный вид, установить бюст на своё законное место, восстановить мемориальные надписи, заменить некоторые части узоров на нем. Хотя понимаю, что это под силу только крупной организации.

В ПОСЕЛКЕ несколько памятников, посвященных Великой Отечественной войне. В честь 25-летия Победы в 1970 году в сквере напротив заводского клуба был торжественно открыт обелиск павшим в годы войны баранчинцам. Есть у нас еще два, несколько необычных памятников: кедровая роща и лиственничный бор.

Ветеран войны, комиссар П. Чувыгин в 1975 году лично посадил около стадиона лиственницы. Каждый год Павел Михайлович подсаживал деревья, а пока они были маленькими, делал вокруг них ограду. Лиственничный бор посвящен Дню Победы, сегодня он находится в прекрасном состоянии, радуя жителей поселка и украшая его центр.

Бывшие фронтовики во главе с Владимиром Ивановичем Кузнецовым в 1985 году посадили кедры у солдатского моста через реку Актай. Кедровую рощу ветераны тоже посвятили Дню Победы. Каждый год деревья гибли, как от природных условий, так и от действий лыжников. До 1990-го за рощей ухаживал сам В. Кузнецов, позднее по его просьбе эти функции перешли к краеведам.

ПОСЛЕ реализации социального проекта по реставрации памятников краеведами ЦВР "Факел" на них перестали появляться надписи, исчезли большие мусорные свалки в кедровой роще. У лиственничного бора краеведы установили стелу. Благодаря неустанной заботе, мемориал сегодня находится в хорошем состоянии. Но проблемы есть и будут... Так, текущий ремонт большинства памятников осуществляется на низком уровне. Да и жители посёлка не всегда берегут то, что создано. Так, разобрали и сожгли туристическую стоянку в кедровой роще, которая была сделана юными краеведами. Тем самым они подчеркнули неуважение к чужому труду, а заодно выразили свое отношение к памяти предков. Как говорил один известный историк, не нам судить своих предков, но мы, их потомки, обязаны помнить о них.

Ирина ЖДАНОВА, директор музея "Смотрю я памяти в глаза".

По просьбе читателей

Расписание

поездов по ст. Баранчинская
Период действия – 2017 год

ПРИГОРОДНЫЕ ПОЕЗДА К Н.ТАГИЛУ

Н.Тура – Н.Тагил	03-43
Азиатская – Н.Тагил	04-28
Кушва – Н.Тагил	05-09
Качканар – Н.Тагил	07-14
Европейская – Н.Тагил	09-57
Верхотурье – Н.Тагил	10-13
Качканар – Н.Тагил	12-19
*Кушва – Н.Тагил	14-22 (с 23.04 по 29.09)
Верхотурье – Н.Тагил	15-16
Европейская – Н.Тагил	16-33
Азиатская – Н.Тагил	17-54
Качканар – Н.Тагил	19-08

ПАССАЖИРСКИЕ ПОЕЗДА

604 Соликамск-Екатеринбург	02-01 (пн. ср., пт.)
344 Приобье – Екатеринбург	13-54 (нечетн.)

ПРИГОРОДНЫЕ ПОЕЗДА К ГОРОБЛАГОДАТСКОЙ

Н.Тагил – Качканар	03-44
Н.Тагил – Кушва	04-22
Н.Тагил – Качканар	06-26
Н.Тагил – Европейская	07-26
Н.Тагил – Верхотурье	08-33
*Н.Тагил – Кушва	11-09 (с 23.04 по 29.09)
Н.Тагил – Европейская	13-53
Н.Тагил – Качканар	14-36
Н.Тагил – Серов	15-36
Н.Тагил – Азиатская	16-39
Н.Тагил – Н.Тура	19-24
Н.Тагил – Азиатская	20-09

ПАССАЖИРСКИЕ ПОЕЗДА

603 Екатеринбург-Соликамск	21-28 (пн. ср., пт.)
343 Екатеринбург – Приобье	23-04 (нечетн.)

ВРЕМЯ МОСКОВСКОЕ.

ПРИМЕЧАНИЕ:

1. Время курсирования электричек и поездов дано по станции Баранчинская.

2. С 1 апреля по 31 октября введена мера социальной поддержки по оплате 50 процентов стоимости проезда по территории Свердловской области пригородным ж/д транспортом гражданам, получающим страховые (трудовые) пенсии по старости (по возрасту), проживающим в области.

Событие

Танцевальная пятилетка "Феерии"

Свой пятилетний юбилей отметила танцевальная студия "Феерия". Само это слово означает яркое, грандиозное, волшебное, сказочное зрелище.

ВЕСТИБЮЛЬ ЦКиД встречал гостей выставкой сверкающих кубков коллектива, в котором занимаются ребята в возрасте от 3,5 до 18 лет. Руководимая Анастасией Машаровой, "Феерия" в 2015 году вступила в Федерацию танцевального спорта Свердловской области, что позволило ей представлять родной поселок на турнирах по спортивным бальным танцам разного уровня.

Только за последние два года танцевальное искусство окружного уровня под девизом "Танцы без границ" принесло в портфолио "Феерии" 10 дипломов победителей. Пять наград завоеваны нашими юными танцорами на областном и международном подиумах: "Танцевальная весна", "Евразия" "Дети рулят", "Адмиралтейская звезда". Шесть дипломов принес ребятам фестиваль хореографического искусства "DanceExclusive".

В лучах блеска славы - Кирилл Вырупаев и Полина Плотникова, Данил Гончаров и Виолетта Коковина, Денис Кушов и Карина Гончарова, Александр Субарев и Алиса Ожиганова. За пять лет сложился крепкий, перспективный и креативный коллектив. Первые выпускники "Феерии" - Никита Волков и Анна Двуличанская. Все эти годы танцевальный дуэт дарил зрителям много радости своим отточенным мастерством и индивидуальностью исполнения.

В ТОТ мартовский вечер родителям юных танцоров, друзьям и поклонникам был представлен творческий отчет студии "Феерия". Программа включала в себя разнообразие вальсов, пасодоблей, джайвов, румб. Сменяющиеся краски радуги в образах костюмов, отработанный ритм чередования номеров, переплетающиеся геометрические линии рисунков элементов танцев - все это доставляло художественно-эстетическое наслаждение.

Чтобы на сцене получился полноценный красивый танец, нужно продумать все до мелочей: музыку, движения, костюмы, реквизит, свет. Руководитель танцевального коллектива - это тот же режиссер. Когда все складывается воедино, рождается сам спектакль. Анастасия Анатольевна, можно сказать, не только режиссер, но еще и воспитатель. Здесь ребята учатся общаться друг с другом и преодолевать трудности, у них формируются и развиваются настойчивость в достижении цели и воля к победе. Танцующие дети всегда отличаются красивой грациозной осанкой.

А. Машарова предоставила возможность познакомиться с энергией ее таланта во всех видах танцев, где партнером был Александр Сафронов. Традиционные подарки, цветы, искренние признания и пожелания, торты с зажженными свечами завершились чаепитием творческой семьи из 52 именинников за столом размером в длину всего фойе.

Ирина ВОРОНЧИХИНА.

В поселковой библиотеке

15 апреля в 14.00 состоится встреча с руководителем литературного объединения "Дар" (г. Серов) Мариной Демчук и любимым серовчанами бардом Александром Бушуевым. Приглашаются все желающие.

* * *

С 17 по 21 апреля в библиотеке будет проходить отчетная выставка прикладного творчества "Школы пожилого возраста" (рук. Ирина Денисова). Тел. 5-27-55.

"Чеченский марш"

16 апреля в 16.00 в ЦКиД состоится первый фестиваль-концерт военно-патриотической и авторской песни. Вход свободный.

"Я – суперзвезда!"

Кто одержал победу в конкурсе, вы узнаете в следующем номере "КР".

Уточнение

В прошлом номере "КР" допущена неточность. В заметке "Детская школа искусств отметила сорокалетие" следует читать: лауреат I степени областного конкурса преподавателей "Грани мастерства" - дуэт "Вдохновение" в составе Любови Полшковой и Виктории Ахтямовой.

УШЛИ ИЗ ЖИЗНИ

Казанцев Александр Тимофеевич, 1941.
Акулов Николай Михайлович, 1951.
Платонов Алексей Петрович, 1931.
Перфильева Анна Васильевна, 1931.
Ветров Михаил Терентьевич, 1941.

Материалы подготовила Татьяна РАВИНСКАЯ.

Знаком возрастного ограничения не отмечены телепередачи, транслируемые в эфире без предварительной записи или являющиеся информационной продукцией, имеющей значительную историческую, художественную или иную культурную ценность для общества, или предназначенные для детей, не достигших возраста 6 лет.

1 канал

05.00 "Доброе утро".
09.00,12.00,15.00 Новости.
09.10 "Контрольная закупка".
09.50 "Жить здорово!" (12+)
10.55 "Модный приговор".
12.15 "Наедине со всеми". (16+)
13.20 "Время покажет". (16+)
16.00 "Мужское/Женское". (16+)
17.00 "Давай поженимся!" (16+)
18.00 "Первая Студия". (16+)
20.00 "Пусть говорят". (16+)
21.00 "Время".
21.30 Т/с "Что и требовалось доказать". (16+)
23.35 "Вечерний Ургант". (16+)
00.10 Т/с "Салам Масква". (18+)

Россия 1

05.00 "Утро России". (12+)
09.00,11.00,14.00,17.00 20.00"Вести". (12+)
09.15 "Утро России". (12+)
09.55 "О самом главном". (12+)
11.40,14.40,17.20,20.45 "Вести". Местное время. (12+)
11.55 Т/с "Склифосовский". (12+)
14.55 Т/с "Тайны следствия". (12+)
17.40 "Прямой эфир". (16+)
18.50 "60 минут". (12+)
21.00 Т/с "Анна Каренина". (12+)
23.00 "Вечер с Владимиром Соловьевым". (12+)

НТВ

05.00 "Дорожный патруль".
06.00,10.00,13.00,16.00, 19.00 "Сегодня".
06.05 "Дорожный патруль".
07.00 "Деловое утро НТВ". (12+)
09.00 Т/с "Мухтар. Новый след". (16+)
10.20 Т/с "Лесник". (16+)
12.00 "Суд присяжных". (16+)
13.25 "Чрезвычайное происшествие. Обзор".
14.00 "Место встречи".
16.30 Т/с "Улицы разбитых фонарей". (16+)
18.30 "Чрезвычайное происшествие. Обзор".
19.40 Т/с "Улицы разбитых фонарей". (16+)
21.30 Т/с "Трасса смерти". (16+)
23.30 "Итоги дня".
00.00 Т/с "Шеф". (16+)

ТНТ

07.00 М/с "Черепашки-ниндзя", 100 с. (12+)
07.30 Т/с "Деффчонки". (16+)
09.00 "Дом 2. Lite". (16+)
11.30 Т/с "Универ. ". (16+)
20.00 "Филфак". (16+)
21.00 Мелодрама "Как отделаться от парня за 10 дней". (12+)
23.15 "Дом 2". (16+)

ТВ-3

06.00 М/ф.
09.30 Т/с "Слепая". (12+)
10.30 Д/ф "Гадалка". (12+)
11.30 Не ври мне. (12+)
13.30 Д/ф "Охотники за привидениями". (16+)
15.00 Мистические истории. (16+)
16.00 Д/ф "Гадалка". (12+)
17.35 Т/с "Слепая". (12+)
18.45 Т/с "Помнить все". (16+)
20.30 Т/с "Кости". (12+)
23.00 Х/ф "Пристрели их". (16+)
00.30 Х/ф "Последний бриллиант". (16+)

ТВЦ

06.00 "Настроение".
08.20 "Доктор И..." (16+)
08.50 Х/ф "Не могу сказать "прощай". (12+)
10.35 Д/ф "Владимир Меньшов. Один против всех". (12+)
11.30,14.30,19.40 "События".
11.50 Т/с "Чисто английское убийство". (Великобритания). (12+)
13.35 "Мой герой". (12+)
14.50 "Город новостей".
15.05 "Естественный отбор". (12+)
16.05 "Без обмана". "Это не едят!" (16+)
17.00 Т/с "Призрак уездного театра". (12+)
18.50 "Откровенно" с О. Байрак. (12+)
20.05 "Петровка, 38". (16+)
20.20 "Право голоса". (16+)
22.00 "События".
22.30 "Осторожно, мошенники! Смертельная недвижимость". (16+)
23.05 "Удар властью. А. Лукашенко". (16+)
00.00 "События. 25-й час".

МУЛЬТ

08.00 Машины сказки, 38 попугаев.
08.25,13.30,18.30 Смешарики.
09.00,12.00,17.00,21.30 Барбоскины.
09.30,13.00,18.00 Маша и Медведь.
10.00,15.00,19.25 Фиксики.
10.25,15.25,20.00 Лунтик и его друзья.
11.00,16.00,20.30 Белка и Стрелка. Озорная семейка.
11.20 Котики, вперед!
11.50,16.50 Малышарики.
12.30,17.30 Ми-Ми-Мишки.
14.00 Бумажки.
14.30 Как грибы с горохом воевали, Горе не беда.
16.25,21.00 Тима и Тома.
19.00 Лягушка-путешественница, Разрешите погулять с вашей собакой.
22.00 Машины сказки, Утенок, который не умел играть в футбол.

Домашний

06.30 Джейми: обед за 30 минут. (16+)
07.30 6 кадров. (16+)
08.15 По делам несовершеннолетних. (16+)
11.15 Давай разведемся! (16+)
14.15 Тест на отцовство. (16+)
15.15 Т/с "Женский доктор 2". (16+)
17.00 Беременные. (16+)
18.00 Свадебный размер. (16+)
19.00 Т/с "Условия контракта 2". (16+)
21.05 Т/с "Дыши со мной. Счастье взаймы". (16+)
22.55 Беременные. После. (16+)
23.55 6 кадров. (16+)

СТС

06.00 М/с "Зов джунглей". (12+)
06.15 М/с "Смешарики".
06.30 М/с.
08.30 Т/с "Семейный бизнес". (16+)
09.30 Шоу "Уральских пельменей". (16+)
10.05 Комедия "Завтрак у папы". (12+)
12.00,20.00 Т/с "Молодежка". (16+)
13.00 Т/с "Восьмидесятые". (12+)
15.30 Т/с "Воронины". (16+)
21.00 Комедия "Одноклассницы". (16+)
22.30 Шоу "Уральских пельменей". (16+)

Россия К

06.30 "Евроньюс".
10.00 Новости культуры.
10.15 "Наблюдатель".
11.15, 23.50 Т/с "Пустая корона: война алой и белой розы. Генрих VI". (16+)
12.50 Д/ф "Плитвицкие озера. Водный край и национальный парк Хорватии".
13.10 "Эрмитаж".
13.40 Х/ф "Женщины, которым повезло".
15.00 Новости культуры.
15.10 Д/с "Заслуженный бездельник Российской Федерации. Валерий Сировский".
15.40 Д/ф "Помпеи. Жизнь, застывшая во времени".
16.35 Д/ф "Агриппина Ваганова. Великая и ужасная".
17.20 Встреча на вершине. "Игры разума с Т. Черниговской".
17.50 Произведения для фортепиано К. Дебюсси, С. Рахманинова, Э. Грига.
18.35 "Оркестр будущего".
19.15 "Спокойной ночи, малыши!"
19.30 Новости культуры.
19.45 Главная роль.
20.05 Искусственный отбор.
20.45 "Правила жизни".
21.15 "Игра в бисер" с И. Волгиным. "А.С. Пушкин. "Полтава".
22.00 Д/ф "Помпеи. Жизнь, застывшая во времени".
22.45 Д/ф "Вальпараисо. Город-радуга".
23.00 Д/с "Заслуженный бездельник Российской Федерации. Валерий Сировский".
23.30 Новости культуры.
23.45 Худсовет.

Матч ТВ

08.30 Д/с "Вся правда про..." (12+)
09.00,09.25,10.55 Новости.
09.05 "Кто хочет стать легионером?" (12+)
09.30,14.55,18.00 Все на Матч!
11.00 "Кто хочет стать легионером?" (12+)
11.20 "Тотальный разбор" с В. Карпиным. (12+)
12.50 Смешанные единоборства. UFC. Деметриус Джонсон против Уилсона Рейса. Александр Волков против Роя Нельсона. Трансляция из США. (16+)
14.50,17.55 Новости.
15.25 ЕвроТур. Обзор матчей недели. (12+)
15.55 "Спортивный репортер". (12+)
16.15 Хоккей. Всероссийские финальные соревнования юных хоккеистов "Золотая шайба" им. А.В. Тарасова. Прямая трансляция из Сочи.
18.45 "Спортивный репортер". (12+)
19.05 Реальный спорт. Гандбол.
19.40 "Секрет успеха Зидана". (12+)
20.00 "Спортивный заговор". (16+)
20.30 Континентальный вечер.
21.00 Хоккей. КХЛ. Кубок Гагарина. СКА (Санкт-Петербург) – "Металлург" (Магнитогорск). Прямая трансляция.
23.55 Футбол. Лига чемпионов. 1/4 финала. "Реал" (Мадрид, Испания) – "Бавария" (Германия). Прямая трансляция.

EuroSport

07.15 "Watts".
07.30 Хоккей.
10.15,14.00,17.00,18.30, 21.30,23.00 Снукер.
11.30 Зимние виды спорта.
11.35,12.30 Велоспорт.
22.30 "Лучшее из конного спорта".

Охота и рыбалка

08.00 Мировые рыбалки. Лапландия. (12+)
08.25 Горная охота с Эд. Бендерским. (16+)
08.50 Рыболовы. (12+)
09.20 Поплавочный практикум. (12+)
09.50 Охотник. (16+)
10.15 Кухня с Сержем Марковичем. (12+)
10.30 Охотничьи меридианы. (16+)
11.05,19.55 Мой мир – рыбалка. (12+)
11.30 Оружие для охоты. (16+)
11.55 Сезон охоты. (16+)
12.25 Морская подводная охота. (16+)
12.50 Планета рыбака. (12+)
13.20 Дело вкуса. (12+)
13.30 Ловля карпа на штекер. (12+)
14.25 По Якутии с Александром Борисовым. (12+)
14.50 Оружейные дома мира. (16+)
15.20 Четвероногие охотники. (16+)
15.40 Особенности охоты на Руси. (16+)
16.10 На зарубежных водоемах. (12+)
16.40,16.50 Истории охоты от Павла Гусева. (16+)
17.05 Рыболов-эксперт. (12+)
17.30 На охотничьей тропе. (16+)
18.00 Рыбалка без границ. (12+)
18.30 Бретонский эпаньоль: от дрессировки к охоте. (16+)
19.25 Карпфишинг. (12+)
20.20 Боб Надд. Английская рыбалка. (12+)
20.45 Популярная охота. (16+)
21.00 Планета охотника. (16+)
21.30 Поймано в Африке. (16+)
21.55 Спиннинг на камских просторах. (12+)
22.25 Стрелковый спорт. (16+)
22.40 Рыбалка с Купером-младшим. (12+)
23.05 Рыбалка с Н. Грабовскисом. (12+)
23.35 Охота: собачья работа. (16+)

Ретро

06.00,00.00 "Живая легенда". Андрей Вознесенский. (12+)
06.45 "5:0 в мою пользу". Концерт Гарика Сукачева. (16+)
09.15 "Программа передач на вчера". (12+)
09.55 Х/ф "Три тополя на Плющихе". (12+)
11.10 "Дело темное". (16+)
12.00 Х/ф "Приключения Черного Красавчика". (12+)
13.00 Х/ф "Красотки". (16+)
14.30 "Ростислав Плятт. Диалоги". (12+)
15.30 Х/ф "Бал". (12+)
17.15 "Дело темное". (16+)
18.00 Х/ф "Приключения Черного Красавчика". (12+)
19.05 "Встреча в Концертной студии Останкино с Г. Товстоногобым". (12+)
20.45 "Современная женщина". (12+)
21.30 Х/ф "День совы". (16+)
23.15 "Дело темное". (16+)

Усадьба

06.00 Высший сорт. (12+)
06.15 Мьянма. Царство лотоса. (12+)
07.10 Я – фермер. (12+)
07.35,17.00 Календарь дачника. (12+)
07.50,21.25 История усадеб. (12+)
08.15 Садовые истории с Оливией АндриакО. (12+)
08.40 Искатели приключений. (12+)
09.10 10 самых больших ошибок. (16+)
09.35 Прогулка по саду. (12+)
10.05 Домашняя экспертиза. (12+)
10.35 Я садовником родился. (12+)
10.45 Занимательная флористика. (12+)
11.00,15.35 Огородные вредители. (12+)
11.25,11.45 Травовед. (12+)
12.00 Идеальный сад. (12+)
12.30 Сады Великобритании. Возрождение. (12+)
13.30 Русская кухня. (12+)
13.45 Частный сектор. (12+)
14.15,17.15 Лучки-пучки. (12+)
14.25 Сельсовет. (12+)
14.40 Преданья старины глубокой. (12+)
15.10 Красиво жить. (12+)
16.05 Топ-10. (12+)
16.30 Ферма. (12+)
17.30 Народные умельцы. (12+)
18.00 Стройплощадка. (16+)
18.30 Дачные радости. (12+)
19.00 Тихая моя родина. (12+)
19.30 Умный дом. Новейшие технологии. (12+)
19.55 Урожай на столе. (12+)
20.25 Цветочный блюз: ботанические сады Северной Америки. (12+)
20.55 Дачная энциклопедия. (12+)
21.50 Русский сад. (12+)
22.15 Домоводство. (12+)
22.30 Мастер-садовод. (12+)
23.00 Старые дачи. (12+)
23.30 Лучшие дома Австралии 5. (12+)
23.55 Альтернативный сад. (12+)

5 канал

05.15 Мелодрама "Выйти замуж за капитана". (12+)
07.00 Утро на "5".
09.00 , 12.00, 15.30, 18.30 22.00 "Сейчас".
09.30 Детектив "Личное оружие". (12+)
11.15 Т/с "Любовь с оружием" (16+)
15.45 Т/с "Детективы". "Гурман". (16+)
19.00 Т/с "След". (16+)
22.25 Т/с "Следствие любви". (16+)
00.00 Комедия "День радио". (16+)

Звезда

06.00 "Сегодня утром".
08.00 Д/с "Легендарные самолеты". "Истребители Як".
09.00,13.00 Новости дня.
09.15 "Специальный репортаж". (12+)
09.40,10.05, 13.15 Т/с "Смерть шпионам. (16+)
10.00,14.00 Военные новости.
14.05 Т/с "Трасса" (16+)
18.00 Новости дня.
18.40 Д/с "Без срока давности".(16+)
19.35 "Легенды армии с Александром Маршалом". (12+)
20.20 "Теория заговора". (12+)
20.45 "Улика из прошлого". М. Евдокимов. (16+)
21.35 "Особая статья". (12+)
23.00 Новости дня.
23.15 Д/с "Легенды советского сыска". (16+)
00.00 "Звезда на "Звезде" с Л. Якубовичем.

Рус. роман

09.35 Х/ф "Осторожно! Вход разрешен". (12+)
11.30 Х/ф "Солнцекруг". (12+)
13.15 Х/ф "Мирт обыкновенный". (12+)
16.35 Х/ф "Любовь как стихийное бедствие". (12+)
20.00 Х/ф "Напрасная жертва". (12+)
21.40 Х/ф "Нарочно не придумаешь". (12+)
23.40 Х/ф "Время любить". (12+)

ОТВ

05.00, 09.00, 21.00, 22.30 "События". (16+)
05.30, 11.20, 18.50, 23.10 "Патрульный участок". (16+)
05.55, 06.50, 10.55, 11.15, 12.25, 13.50, 14.25, 16.30, 18.25 "Погода на "ОТВ". (6+)
06.00 М/ф "Смешарики", "Фиксики".
06.55 УТРОтв.
09.05, 19.10 Х/ф "Чисто английское убийство" (16+)
11.00 "Наследники Урарту". (16+)
11.40 "Доброго здоровьица". (12+)
12.30, 21.30 Новости ТАУ "9 1/2". (16+)
13.30 "В гостях у дачи". (12+)
13.55 "Поехали по Кавказу. (12+)
14.30 "Поехали по Уралу. Арамашево". (12+)
14.45 Х/ф "Любовь и страхи Марии" (16+)
16.35, 23.30 Х/ф "Гетеры майора соколова" (16+)
18.30 Кушвинское ТВ. Новости
18.40 "Кабинет министров". (16+)
23.00 "События. Акцент". (16+)

Безопасность

Осторожно, терроризм!

(Окончание. Начало на 4-й стр.)

Для своих грязных атак террористы, как правило, выбирают известные цели, например, крупные города, международные аэропорты, места проведения крупных международных мероприятий, международные курорты и т.д. Нахождение в местах массового скопления народа требует особой внимательности. Никогда не принимайте пакеты от незнакомцев и никогда не оставляйте свой багаж без присмотра. О замеченных подозрительных деталях и мелочах нужно незамедлительно сообщить сотрудникам правоохранительных органов.

Всегда выясняйте, где находятся резервные выходы из помещения, и продумайте заранее собственный план эвакуации из здания в случае ЧП. Старайтесь располагаться подальше от хрупких (стеклянные двери и перегородки) и тяжелых конструкций. В случае взрыва они могут упасть или разлететься на осколки - как правило, именно они являются причиной большинства ранений.

После взрыва немедленно покиньте здание, никогда не пытайтесь выбраться из горящего здания на лифте. Не толпитесь перед зданием, где произошло ЧП - освободите место для подъезда машин правоохранительных органов, скорой помощи, пожарных и т.д. Всегда сохраняйте спокойствие и терпение, четко выполняйте все рекомендации официальных лиц и во время эвакуации следуйте по маршруту, указанному ими.

Следование этим простым правилам поможет сохранить жизнь и здоровье вам и вашим близким.

Сотрудники МО МВД России "Кушвинский" обращаются ко всем гражданам: если Вам известна какая-либо информация о лицах, совершающих данные преступления, просьба немедленно обратиться в дежурную часть ММО "Кушвинский", расположенную по адресу: г. Кушва, ул. Коммуны, 84.

Также вы можете сообщить имеющуюся информацию по телефону: 8-343-44-2-43-41.

МО МВД России "Кушвинский".

Происшествия на дорогах

Дорогу "Мерседесу"

ДТП за неделю с 3 по 9 апреля

4 апреля в 12:45 на подъезде к Кушве со стороны а/д Екатеринбург – Серов водитель а/м "ГАЗ-53" при повороте налево не убедился в безопасности маневра, допустил столкновение с а/м "Шкода Рапид", выполняющим маневр обгона.

5 апреля в 00:05 в Кушве на ул.Советской водитель "УАЗ-3909" не выбрал безопасный боковой интервал, совершил столкновение со встречной а/м "Тойота Виста", после чего последняя автомашина совершила наезд на препятствие.

7 апреля в 20:00 в Кушве на АЗС в районе отвала №14 водитель "ВАЗ-2121" при движении задним ходом совершил наезд на заправочную колонку.

8 апреля в 18:15 на 187-м км а/д Екатеринбург – Серов водитель "Дэу Нексии" при выполнении маневра обгона не убедился в безопасности, совершил столкновение с обгоняемой его "Киа Спортедж".

9 апреля в 00:00 на подъезде к Кушве со стороны а/д Екатеринбург – Серов водитель "Хендэ Акцент" на нерегулируемом перекрестке неравнозначных дорог не уступил дорогу а/м "Мерседес Бенц", двигавшейся по главной, совершил столкновение. **В тот же день в 23:30 в Кушве на ул.Черепановых, 14** водитель "ВАЗ-2121" при движении задним ходом не убедился в безопасности маневра, допустил столкновение с "Форд Фокусом".

НОВОСТИ ОБЛАСТИ

ВСТРЕЧИ С ГЛАВАМИ

Мэр попросил губернатора...

Губернатор Свердловской области Евгений Куйвашев в еженедельном режиме проводит встречи с главами муниципалитетов, где обсуждаются проблемы развития региона для улучшения качества жизни уральцев.
Отметим, что главы городов обращаются к губернатору с вопросами, требующими немалых финансовых затрат на актуальные для территорий проекты.
В центре внимания – оптимизация работы инженерной инфраструктуры, благоустройство, обеспечение транспортом, строительство и другие социально значимые направления.

Газопровод – в программу

Глава Слободо-Туринского муниципального района **Валерий Бедулев** представил губернатору проект строительства газопровода низкого давления в Ницинском сельском поселении. Проект создаст техническую возможность газифицировать 100 домовладений. Стоимость строительства составит 9,4 млн. рублей (из областного и местного бюджетов). По поручению губернатора проект внесут в областную программу развития СПК и потребительского рынка.

«В селе Ницинское проживает 900 человек. На две трети село газифицировано. На оставшиеся улицы мы планируем провести газ в 2018 году. Вся цель проекта – улучшить условия жизни населения нашего района», – отметил Валерий Бедулев.

Кроме того, Евгений Куйвашев по итогам встречи поручил выделить из резервного фонда региона средства на приобретение нового автобуса, который будет работать на пригородном маршруте «село Туринская Слобода – деревня Сагай».

Дорогу – в Верхнее Дуброво

Фото: gubernator96.ru

Глава Верхнего Дуброво **Валерий Конопкин** *(на фото слева)* рассказал, что на территории по поручению губернатора прокладывается путепровод через железную дорогу: построена временная объездная дорога с выходом на Тюменский тракт, ведутся работы на основном объекте. В планах – реконструкция дома культуры.

Очистные – к реконструкции

Ключевой темой встречи Евгения Куйвашева и главы городского округа Рефтинский **Ирины Максимовой** стала реконструкция очистных сооружений. Действующий комплекс не справляется с нагрузкой. Губернатор поручил министерству ЖКХ региона совместно с администрацией Рефтинского в течение месяца выработать решение по этому вопросу. Рассматривается вариант передачи очистных сооружений в концессию «Рефтинской» птицефабрике.

Плотину – к обновлению

Одной из тем рабочей встречи Евгения Куйвашева и главы Ачита **Дмитрия Верзакова** стал капремонт гидроузла Больше-Утинского пруда. Есть угроза разрушения плотины и водосброса во время паводка. Губернатор поручил правительству предусмотреть средства областного бюджета на реконструкцию сооружения в 2018 году на условиях софинансирования с местным бюджетом. Стоимость работ составит 30 млн. рублей. Вместе с тем Дмитрий Верзаков заявил, что муниципалитет готов к нынешнему половодью.

Фото: static.panoramio.com

На реконструкцию ГТС Ачита потребуется 30 млн. рублей

Шахте – российские насосы

Глава Артёмовского ГО **Андрей Самочернов** рассказал, как обеспечивается бесперебойная работа шахтного водоотлива в посёлке Буланаш. Весной здесь установят два новых насоса для откачки воды. Объявлен аукцион на поставку и монтаж насосов российского производства. Стоимость оборудования оценивается в 1,4 млн. рублей.

Рубрика: Общественная приёмная

Уважаемые уральцы! У вас есть возможность задать вопрос в рубрику «Общественная приёмная» по телефону (343) 377-68-81. Мы ждём звонков по вторникам с 10.00 до 16.00. Вопросы вы можете отправлять почтой по адресу: 620014, г. Екатеринбург, ул. 8 Марта, 13, оф. 706, e-mail: ssn@gausoiac.ru.
Просим указывать полный обратный адрес, куда будет доставляться персональный ответ. Личный приём граждан не ведётся.

Зарегистрировано **1 424** обращения граждан в редакционный отдел

Наследство пенсии

Имею ли я право на получение единовременной денежной выплаты (ЕДВ) 5000 рублей к пенсии за мужа, если он умер 31 декабря 2016 года?

Г. Ишеева, г. Верхотурье

ЕДВ осуществляется гражданам, постоянно проживающим на территории РФ и являющимся по состоянию на 31.12.16 г. получателями пенсий. Начисленные суммы страховой пенсии, причитавшиеся пенсионеру и оставшиеся неполученными в связи с его смертью, выплачиваются членам его семьи, которые проживали совместно с пенсионером на день его смерти, если обращение за неполученной пенсией последовало не позднее шести месяцев со дня смерти пенсионера. Если факт совместного проживания на день смерти не установлен, выплата производится на основании свидетельства о праве на наследование.

Подготовлено по ответу зам.управляющего отделением ПФ РФ по Свердловской области Ольги Шубиной

Заявление предшествует компенсации

Я ветеран труда. В прошлом году я не получала компенсацию за проезд в общественном транспорте. Можно ли в текущем году вернуть эти деньги?

Р. Горбова, г. Серов

Ежемесячное пособие на проезд по территории Свердловской области на всех видах городского пассажирского транспорта и на автотранспорте общего пользования пригородных маршрутов согласно законодательству выплачивается на основании личного заявления и приложенных к нему документов. В прошлом году заявления о выплате данной льготы в управление соцполитики от Р. Горбовой не поступало, в этом году такое заявление подано. Пособие на проезд назначено в установленном законом размере и выплачивается с 1 января 2017 года.

Подготовлено по ответу начальника управления соцполитики по г. Серову и Серовскому району Ольги Сафоновой

Признать дом аварийным

Дом, в котором я живу, ветхий. Что мне сделать, чтобы улучшить жилищные условия?

Н. Верховин, г. Краснотурьинск

Для начала необходимо обратиться в местную администрацию с заявлением об обследовании дома. Комиссия на основании заявления проведёт оценку соответствия помещения установленным требованиям и примет решение о признании дома непригодным или пригодным для проживания. К заявлению приобщаются копии правоустанавливающих документов на помещение и заключение проектно-изыскательной организации. Задать уточняющие вопросы можно в жилищном отделе администрации.

Подготовлено по ответу и.о. главы Краснотурьинского ГО Михаила Корсикова

Материалы подготовлены Информационным агентством ГАУСО «Информационно-аналитический центр», зарегистрированным в Управлении Федеральной службы по надзору в сфере связи, информационных технологий и массовых коммуникаций по Уральскому федеральному округу 22 января 2016 года. Свидетельство ИА №ТУ66-01544. Сайт: новостиобласти.рф

ГЕОГРАФИЯ СОБЫТИЙ

НОВОСТИ ОБЛАСТИ

Тугулым

На ремонт моста – 20 миллионов

Губернатор **Евгений Куйвашев** подписал распоряжение о выделении из регионального резервного фонда 20,3 млн. рублей на ремонт моста через реку Пышму. «Мост ведёт к деревне Остров, которой уже 380 лет. Раньше мы своими силами как-то поддерживали его в приемлемом состоянии, но в результате паводка он был разрушен. Возникла необходимость капитально отремонтировать и отстроить мост, чтобы у людей круглогодично была связь с большой землёй», – рассказал глава Тугулымского ГО **Сергей Селиванов**.

Департамент информполитики губернатора Свердловской области

Туринск

Успехи молодого предприятия

Фото: «Известия-Тур»

Сотрудники «Уральской металлообрабатывающей компании» представили областному министру промышленности **Сергею Пересторонину** уникальное оборудование – станок автоматической набивки дымоходов. Станок способен производить в смену 800 дымоходов. Гордостью завода является участок штампованных изделий с инновационными технологиями производства элементов дымоходов. Продукция находит своего покупателя за рубежом. «Мы начали поставки продукции в Евросоюз», – поделился коммерческий директор **Александр Мосидзе**. Напомним, в прошлом году предприятие стало участником госпрограммы по возврату инвестиций: государство вернуло компании 50% от потраченных на закупку оборудования средств.

«Известия-Тур»

Красноуфимск

Детскую поликлинику построят

Проект новой детской поликлиники, разработанный за счёт средств областного бюджета, прошёл госэкспертизу. По проекту в поликлинике будет 15 коек дневного стационара, регистратура и раздевалка, пункт выдачи детского питания, клинико-диагностическая лаборатория, справочная, аптечный киоск, актовый зал и кабинет персонала. Начало строительства губернатор **Евгений Куйвашев** обсудил в ходе визита в Красноуфимск с мэром **Вадимом Артемьевских**. В результате глава региона поручил профильным ведомствам проработать механизм включения строительства объекта в госпрограмму, в том числе и в вопросе финансирования.

«Вперёд»

Ирбит

Сделал математическое открытие!

Фото: «Восход»

Восьмиклассник школы №9 **Даниил Конышев** *(на фото)* нашёл и доказал неизвестную ранее в математической литературе обратную формулу корней квадратного уравнения в действительных числах. За это открытие он получил «серебро» на международной конференции научно-технических работ школьников «Старт в науку» в Москве. Даниил выставил решение на специальном сайте и получил приглашение от Московского физико-технического института, став одним из 176 конкурсантов. Кроме того, юноша три года подряд занимает 1-е место на городской олимпиаде по математике, проходит обучение в заочной физико-технической школе МФТИ, имеет разряд по шахматам, занимается творчеством.

«Восход»

Ревда

Виртуоз мостового крана

Ему удалось быстрее и аккуратнее всех переместить краном ведро с водой и выполнить все задания. Ревдинец **Александр Герасименко** стал лучшим машинистом мостового крана на конкурсе проекта «Славим человека труда», который прошёл на среднеуральском медеплавильном заводе. «Конкурс позволяет поднимать престиж профессий, вовлекать в этот процесс молодёжь, пополнять кадровый состав», – подчеркнул гендиректор «СУМЗа» **Багир Абдулазизов**. Такие соревнования делают популярнее профессии, которые будут востребованы в ближайшие 10-15 лет, отметил замминистра промышленности и науки области **Игорь Зеленкин**.

Фото: revda-novosti.ru

revda-novosti.ru

Серов

Платформа для осанки

Реабилитационное отделение детской больницы оказывает медицинскую помощь по лечебной физкультуре, спортивной медицине и мануальной терапии. Это стало возможным благодаря поддержке спонсоров: Надеждинского металлургического завода и благотворительного фонда «Дети России». «Мы смогли приобрести стабило-платформу – комплекс для тренировки при нарушениях походки, осанки, выработки правильных телодвижений. Особое внимание – детям-инвалидам и детям первых двух лет жизни», – рассказала врач нев-ролог-реабилитолог **Ольга Чистякова**.

serovglobus.ru

Нижняя Тура

Радиоактивные отходы отфильтруют

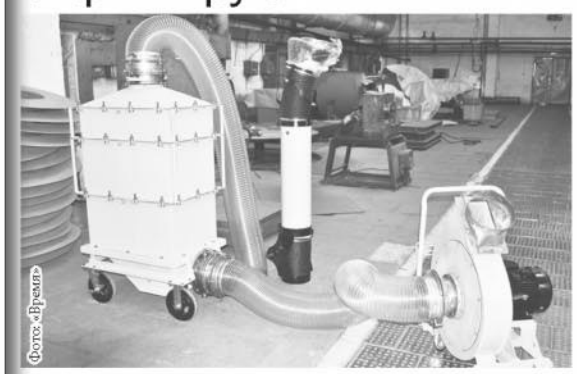
Фото: «Время»

Компания «Вента» изготовила и отгрузила четыре передвижные фильтровальные установки для оснащения комплекса переработки твёрдых радиоактивных отходов Курской АЭС. В фильтрующем модуле используется многоступенчатая система очистки, которая позволяет удалить из воздуха опасные радиоактивные частицы. Установка способна очистить 1,5 тыс. м^3 воздуха в час. Это улучшит условия труда и безопасность персонала предприятия.

«Время»

Туринская Слобода

Въедут новосёлы

Для 20 сирот построили пять домов общей площадью 730 м^2 (из областного и федерального бюджетов выделили 28,8 млн. рублей). На придомовой территории обустроена детская площадка, созданы подъездные пандусы. Как отметила свердловский омбудсмен **Татьяна Мерзлякова**, область и впредь будет заботиться о гражданах с непростой судьбой.

«Коммунар»

Новоуральск

Уральские пробирки по-китайски

Председатель наблюдательного совета биомедицинского технопарка «Новоуральский» **Александр Петров** сообщил, что китайская компания планирует открыть в Свердловской области производство инновационных пробирок для забора крови. В России нет аналогов такого производства. Напомним, на базе уральского биомедицинского кластера работают научно-исследовательские центры, лаборатории, образовательные структуры и клиники. Технопарк занимается проектами в области медицины и фармацевтики.

ngo44.ru

Материалы подготовлены Информационным агентством ГАУСО «Информационно-аналитический центр», зарегистрированным в Управлении Федеральной службы по надзору в сфере связи, информационных технологий и массовых коммуникаций по Уральскому федеральному округу 22 января 2016 года. Свидетельство ИА №ТУ66-01544.
Сайт: новостиобласти.рф

(6+) – телепередачи для зрителей старше 6 лет; (12+) – для зрителей старше 12 лет; (16+) – для зрителей старше 16 лет; (18+) – для зрителей старше 18 лет.
За содержание и изменения в программе ТВ редакция ответственности не несет.

КУМИ информирует

КОМИТЕТ по управлению муниципальным имуществом Кушвинского городского округа уведомляет о необходимости предоставления документов граждан, состоящих на учете нуждающихся в предоставлении жилых помещений по договорам социального найма в связи с переселением из аварийного жилья: Ракитина Ивана Дмитриевича, Ракитину Марию Дмитриевну, Зернаева Николая Александровича, Хисматулину Ларису Геннадьевну, Слободчикову Анастасию Юрьевну.

Обращаться в Комитет по управлению муниципальным имуществом администрации по адресу: ул. Строителей, дом 17, телефон: 2-40-10, время приёма: вторник с 9.00 до 17.00, обеденный перерыв с 13.00 до 13.48.

* * *

СОБСТВЕННИКАМ металлических гаражей самовольно установленных в п. Баранчинском, у земельного участка индивидуального жилого дома, № 9, ул. Республики, необходимо произвести демонтаж до 01.05.2017г.

По всем вопросам обращаться в Комитет по управлению муниципальным имуществом Кушвинского городского округа по адресу: Свердловская область, город Кушва, улица Красноармейская, 16, кабинет № 15, телефон (34344) 2-74-32, приемные дни: среда с 9-00 до 13-00.

* * *

КОМИТЕТ по управлению муниципальным имуществом Кушвинского городского округа в соответствии с постановлением администрации Кушвинского городского округа от 10.04.2017 № 440 "О проведении открытого аукциона на право заключения договора аренды объекта недвижимого имущества, находящегося в собственности Кушвинского городского округа", сообщает о начале приема заявок на участие в открытом аукционе на право заключения договора аренды на следующее недвижимое муниципальное имущество:

1.1. ЛОТ № 1 - нежилое помещение (№№ 1-22 по поэтажному плану первого этажа), общей площадью 274,9 кв.м., расположенное по адресу: Свердловская область, г. Кушва, ул. Станционная, д. 82.

Начальная (минимальная) цена арендной платы: в месяц - 29 964,10 руб. без учета НДС, начальная цена арендной платы 1 кв.м. в месяц - 109,0 руб. без учета НДС, согласно отчета независимого оценщика от 14.03.2017 года № 22-2017.

Целевое назначение муниципального имущества - нежилое помещение.

Техническое состояние: нормальное.

Сумма задатка - задаток не предусмотрен.

Шаг аукциона (5%) - 1 498,20 руб.

Срок действия договора аренды - 10 лет с момента подписания договора.

Срок подачи заявок: с 14.04.2017 г. до 12-00 часов 18.05.2017 г.

Отказ от проведения аукциона не позднее 10.05.2017 г.

Заседание аукционной (конкурсной) комиссии по признанию претендентов участниками аукциона состоится 18 мая 2017 г. в 12.00 часов.

Аукцион назначен на 23 мая 2016 года в 12.00 часов.

Аукцион проводится по адресу: Свердловская обл., г. Кушва, ул. Красноармейская, 16, каб. № 46.

Срок, место, порядок предоставления аукционной документации: аукционная документация представляется организатором аукциона бесплатно - понедельник, вторник. среда, четверг: - с 08-00 до 17-00 в рабочие дни, перерыв с 13- 00 до 13 - 48 (время местное) ; пятница: - с 08-00 до 16-00 в рабочие дни, перерыв с 13- 00 до 13 - 48 (время местное) с момента размещения аукционной документации на официальном сайте в сети "Интернет" https://torgi.gov.ru/, по адресу: 624300, Свердловская область, г. Кушва, ул. Красноармейская 16, кабинет № 46 (тел. 34344-2-54-60), либо по запросу на э/почту: kumi-kgo@mail.ru.

* * *

КОМИТЕТ по управлению муниципальным имуществом Кушвинского городского округа, в соответствии с протоколом рассмотрения заявок на участие в аукционе открытом по форме подачи предложений о цене от 11.04.2017 года на заключение договора аренды земельного участка для строительства здания магазина, из земель населенных пунктов с кадастровым номером 66:53:0307009:1435, расположенного: Свердловская область, город Кушва, улица Горняков, рядом с домом № 69, с разрешенным использованием - для строительства торгово-развлекательного комплекса, общей площадью 4750,00 кв.м., сообщает, что в соответствии с пп. 2 п. 8, п. 12 ст. 39.12 Земельного кодекса РФ, аукцион признан не состоявшимся (отсутствуют заявки, допущенные к участию в аукционе).

Комитет по управлению муниципальным имуществом Кушвинского городского округа, в соответствии с протоколом рассмотрения заявок на участие в аукционе открытом по форме подачи предложений о цене от 11.04.2017 года на заключение договора аренды земельного участка для строительства здания магазина, из земель населенных пунктов с кадастровым номером 66:53:0313007:609, расположенного: Свердловская область, город Кушва, юго-восточная часть, участок № 2 (далее - Участок), с разрешенным использованием - предпринимательство, общей площадью 1762,00 кв.м. сообщает, что в соответствии с пп. 2 п. 8, п. 12 ст. 39.12 Земельного кодекса РФ, аукцион признан не состоявшимся (по окончании срока подачи заявок на участие в аукционе подана только одна заявка на участие в аукционе).

Единственным участником аукциона признан Минасян Акоб Грачикович.

Не спать!

Внимание! Не проспите БИБЛИОНОЧЬ: 22 апреля в Центральной городской библиотеке.

ОТВЕТЫ

на сканворд из № 13

По горизонтали: Варум. Ретро. Кобура. Укор. Парта. Опак. Жгут. Сомик. Адепт. Самородок. Олух. Гранада. Дебри. Облом. Тур. Твид. Атакама.

По вертикали: Спидвей. Экспорт. Отлив. Вакуум. Рок. Исход. Уборка. Амур. Мгла. Оборот. Трап. Рама. Ажгон. Торг. Дата. Тугодум. Томат. Кара.

1 канал

05.00 "Доброе утро".
09.00 Новости.
09.10 "Контрольная закупка".
09.50 "Жить здорово!" (12+)
10.55 "Модный приговор".
12.00 Новости.
12.15 "Наедине со всеми". (16+)
13.20 "Время покажет". (16+)
15.00 Новости.
15.15 "Время покажет". (16+)
16.00 "Мужское/Женское". (16+)
17.00 "Давай поженимся!" (16+)
18.00 "Первая Студия". (16+)
20.00 "Пусть говорят". (16+)
21.00 "Время".
21.30 Т/с "Что и требовалось доказать". (16+)
23.35 "Вечерний Ургант". (16+)
00.10 Т/с "Салам Масква". (18+)

Россия 1

05.00 "Утро России". (12+)
09.00 "Вести". (12+)
09.15 "Утро России". (12+)
09.55 "О самом главном". (12+)
11.00 "Вести". (12+)
11.40 "Вести". Местное время. (12+)
11.55 Т/с "Склифосовский". (12+)
14.00 "Вести". (12+)
14.40 "Вести". Местное время. (12+)
14.55 Т/с "Тайны следствия". (12+)
17.00 "Вести". (12+)
17.20 "Вести". Местное время. (12+)
17.40 "Прямой эфир". (16+)
18.50 "60 минут". (12+)
20.00 "Вести". (12+)
20.45 "Вести". Местное время. (12+)
21.00 Т/с "Анна Каренина". (12+)
23.00 "Вечер с Владимиром Соловьевым". (12+)

НТВ

05.00 "Дорожный патруль".
06.00 "Сегодня".
06.05 "Дорожный патруль".
07.00 "Деловое утро НТВ". (12+)
09.00 Т/с "Мухтар. Новый след". (16+)
10.00 "Сегодня".
10.20 Т/с "Лесник". (16+)
12.00 "Суд присяжных". (16+)
13.00 "Сегодня".
13.25 "Чрезвычайное происшествие. Обзор".
14.00 "Место встречи".
16.00 "Сегодня".
16.30 Т/с "Улицы разбитых фонарей". (16+)
18.30 "Чрезвычайное происшествие. Обзор".
19.00 "Сегодня".
19.40 Т/с "Улицы разбитых фонарей". (16+)
21.30 Т/с "Трасса смерти". (16+)
23.30 "Итоги дня".
00.00 Т/с "Шеф". (16+)

ТНТ

07.00 М/с "Черепашки–ниндзя". (12+)
07.30 Т/с "Деффчонки". (16+)
09.00 "Дом 2. Lite". (16+)
11.30 Т/с "Универ. Новая общага". (16+)
20.00 "Филфак". (16+)
21.00 Комедия "Оптом дешевле". (12+)
23.00 "Дом 2". (16+)

ТВ-3

06.00 М/ф.
09.30 Т/с "Слепая". (12+)
10.30 Д/ф "Гадалка". (12+)
11.30 Не ври мне. (12+)
13.30 Д/ф "Охотники за привидениями". 16+)
15.00 Мистические истории. (16+)
16.00 Д/ф "Гадалка". (12+)
17.35 Т/с "Слепая". (12+)
18.45 Т/с "Помнить все". (16+)
19.30 Т/с "Помнить все". (16+)
20.30 Т/с "Кости". (12+)
23.00 Х/ф "Заражение". (12+)

ТВЦ

05.50 Х/ф "Каменное сердце". (12+)
09.05 Детектив "Призрак уездного театра". (12+)
12.00 Т/с "Чисто английское убийство". (12+)
13.45 "Мой герой". (12+)
14.30 "События".
14.50 "Город новостей".
15.05 "Естественный отбор". (12+)
16.05 "Удар властью. А. Лукашенко". (16+)
17.00 Т/с "Чудны дела твои, Господи!" (12+)
18.50 "Откровенно" с О. Байрак. (12+)
19.40 "События".
20.05 "Петровка, 38". (16+)
20.20 "Право голоса". (16+)
22.00 "События".
22.30 "Линия защиты". (16+)
23.05 "90–е. Голые Золушки". (16+)
00.00 "События. 25–й час".

МУЛЬТ

Профилактика.

Домашний

06.30 Джейми: обед за 30 минут. (16+)
07.30 6 кадров. (16+)
08.15 По делам несовершеннолетних. (16+)
11.15 Давай разведемся! (16+)
14.15 Тест на отцовство. (16+)
15.15 Т/с "Женский доктор 2". (16+)
17.00 Беременные. После. (16+)
18.00 Свадебный размер. (16+)
19.00 Т/с "Условия контракта 2". (16+)
21.00 Т/с "Дыши со мной. Счастье взаймы". (16+)
22.55 Беременные. После. (16+)
23.55 6 кадров. (16+)

СТС

06.00 М/с "Зов джунглей". (12+)
06.15 М/с "Смешарики".
06.30 М/с "Громолеты, вперед!"
07.25 М/с "Три кота".
07.40 М/с "Драконы. Защитники Олуха".
08.30 Т/с "Семейный бизнес". (16+)
09.30 Уральские пельмени. (16+)
10.00 Шоу "Уральских пельменей". (16+)
10.25 Комедия "Одноклассницы". (16+)
12.00 Т/с "Молодежка". (16+)
13.00 Т/с "Восьмидесятые". (12+)
15.30 Т/с "Воронины". (16+)
20.00 Т/с "Молодежка". (16+)
21.00 Комедия "Кухня в Париже". (12+)
23.05 Кухня: Идем в кино! (12+)
23.35 Шоу "Уральских пельменей". (16+)

Россия К

Профилактика.
10.00 Новости культуры.
10.15 "Наблюдатель".
11.15 Т/с "Пустая корона: война алой и белой ро–зы. Генрих VI". (16+)
13.00 Д/ф "Вологодские мотивы".
13.10 "Пешком..." Моск–ва яузская.
13.40 Х/ф "Женщины, которым повезло".
15.00 Новости культуры.
15.10 Д/с "Заслуженный бездельник Российской Федерации. Валерий Сировский".
15.40 Д/ф "Помпеи. Жизнь, застывшая во времени".
16.25 Д/ф "Уильям Гер–шель".
16.35 Больше, чем лю–бовь. Владимир и Вера Набоковы.
17.20 Встреча на верши–не. "Игры разума с Тать–яной Черниговской". Фильм 3.
17.50 Произведения для фортепиано Л. Бетхове–на и Ф. Листа.
18.35 "Оркестр будущего".
19.15 "Спокойной ночи, малыши!"
19.30 Новости культуры.
19.45 Главная роль.
20.05 Абсолютный слух. Альманах по истории музыкальной культуры.
20.45 "Правила жизни".
21.15 Власть факта. "Матриархат и феми–низм".
22.00 Д/ф "Необыкно–венное путешествие обе–лиска".
23.00 Д/с "Заслуженный бездельник Российской Федерации. Валерий Сировский".
23.30 Новости культуры.
23.45 Худсовет.
23.50 Т/с "Пустая корона: война алой и белой розы. Генрих VI".(16+)

Матч ТВ

12.00 Новости.
12.05 "Кто хочет стать легионером?" (12+)
12.25 Новости.
12.30 Все на Матч! Прямой эфир. Аналитика. Интервью. Эксперты.
13.35 Новости.
13.40 "Секрет успеха Зидана". (12+)
14.00 Футбол. Лига чемпионов. 1/4 финала. "Реал" (Мадрид, Испания) – "Бавария" (Германия).
16.00 "Кто хочет стать легионером?" (12+)
17.00 Новости.
17.05 Все на Матч! Пря–мой эфир. Аналитика. Интервью. Эксперты.
17.30 "Почему "Лестер" заиграл без Раньери?" (12+)
17.50 Футбол. Лига чемпионов. 1/4 финала. "Лестер" (Англия) – "Ат–летико" (Испания).
19.50 "Десятка!" (16+)
20.10 Футбол. Лига чемпионов. 1/4 финала. "Ювентус" (Италия) – "Барселона" (Испания).
22.10 Новости.
22.15 Все на Матч! Пря–мой эфир. Аналитика. Интервью. Эксперты.
22.45 "Кройф. Тот, кто придумал "Барселону". (16+)
23.05 Все на футбол!
23.40 Футбол. Лига чемпионов. 1/4 финала. "Барселона" (Испания) – "Ювентус" (Италия). Прямая трансляция.

EuroSport

07.15 "Watts".
07.30,21.30,22.30,04.30 Хоккей.
10.15,14.00,17.00,19.45 Снукер.
11.30 Автоспорт.
12.00,12.30 Футбол.
13.00 Зимние виды спорта.
13.05,17.30 Велоспорт.

Охота и рыбалка

08.00 Ловля карпа на штекер. (12+)
08.55 По Якутии с Александром Борисовым. (12+)
09.20 Оружейные дома мира. (16+)
09.50 Четвероногие охотники. (16+)
10.10,17.05 Особенности охоты на Руси. (16+)
10.35 На зарубежных водоемах. (12+)
11.05 Рыбалка без границ. (12+)
11.35 Донская рыбалка. (12+)
12.00,22.00 Сезон охоты. (16+)
12.25 Морская подводная охота. (16+)
12.50 Планета рыбака. (12+)
13.20 Дело вкуса. (12+)
13.30 Бретонский эпаньоль: от дрессировки к охоте. (16+)
14.25 Карпфишинг. (12+)
14.55 Мой мир – рыбалка. (12+)
15.25 Боб Надд. Английская рыбалка. (12+)
15.50 Популярная охота. (16+)
16.05,17.30 Планета охотника. (16+)
16.30 Универсальный фидер. (12+)
17.55 В поисках лосося. (16+)
18.25 Поймано в Африке. (16+)
18.50 Спиннинг на камских просторах. (12+)
19.20 Стрелковый спорт. (16+)
19.35 Рыбалка с Купером–младшим. (12+)
20.00 Рыбалка с Н. Грабовскисом. (12+)
20.30 Охота: собачья работа. (16+)
21.00 Путешествия австрал. охотника. (16+)
21.30 Охота с луком. (16+)
22.30 Советы бывалых. (12+)
22.45 Столкновения с легендарными рыбами. Гиганты индийских вод. (12+)
23.45 По следам Хемингуэя. (12+)

Ретро

06.00 Х/ф "Приключения Черного Красавчика". (12+)
07.00 Х/ф "Красотки". (16+)
08.30 "Ростислав Плятт. Диалоги". (12+)
09.30 Х/ф "Бал". (12+)
11.15 "Дело темное". (16+)
12.00 Х/ф "Приключения Черного Красавчика". (12+)
13.05 "Встреча в Концертной студии Останкино с Г. Товстоноговым". (12+)
14.45 "Современная женщина". (12+)
15.30 Х/ф "День совы". (16+)
17.15 "Дело темное". (16+)
18.00 Х/ф "Приключения Черного Красавчика". (12+)
18.30 Х/ф "Приключения Черного Красавчика". (12+)
19.05 Х/ф "Зеленый фургон". (12+)
20.10 Х/ф "Зеленый фургон". (12+)
21.25 "Выкорми ворона". (16+)
23.10 "Дело темное". (16+)
23.55 Х/ф "Приключения Черного Красавчика". (12+)

Усадьба

06.00 Идеальный сад. (12+)
06.30 Сады Великобритании. (12+)
07.30 Русская кухня. (12+)
07.45,21.35 Частный сектор. (12+)
08.15,12.35,19.15 Календарь дачника. (12+)
08.30 Сельсовет. (12+)
08.40 Преданья старины глубокой. (12+)
09.10 10 самых больших ошибок. (16+)
09.35 Прогулка по саду. (12+)
10.05 Домашняя экспертиза. (12+)
10.30 Я садовником родился. (12+)
10.45 Занимательная флористика. (12+)
11.00,15.30 Огородные вредители. (12+)
11.25,11.40 Травовед. (12+)
11.55,16.25,23.05 Сады мира. (12+)
12.05 Ферма. (12+)
12.50,21.20 Лучки–пучки. (12+)
13.00 Народные умельцы. (12+)
13.30 Стройплощадка. (16+)
14.00 Дачные радости. (12+)
14.30 Тихая моя родина. (12+)
15.00 Красиво жить. (12+)
15.55 Топ–10. (12+)
16.30 Умный дом. Новейшие технологии. (12+)
16.55 Урожай на столе. (12+)
17.25 Цветочный блюз: ботанические сады Северной Америки. (12+)
17.55 Дачная энциклопедия. (12+)
18.25 История усадеб. (12+)
18.50 Русский сад. (12+)
19.30 Старые дачи. (12+)
20.00 Лучшие дома Австралии 5. (12+)
20.20 Альтернативный сад. (12+)
20.50 Битва огородов. (12+)
22.05 Городские дачники. (12+)
22.35 Мастер–садовод. (12+)
23.10 Высший сорт. (12+)
23.25 Мьянма. Царство лотоса. (12+)
00.20 Я – фермер. (12+)

5 канал

05.00 Комедия "День радио". (16+)
07.00 Утро на "5".
09.00,12.00,15.30,18.30, 22.00"Сейчас".
09.40 Т/с "Дальнобой–щики". (16+)
15.45 Т/с "Детективы". (16+)
19.00 Т/с "След". (16+)
22.25 Т/с "Следствие любви". (16+)
00.00 Комедия "Где на–ходится нофелет?" (12+)

Звезда

06.00 "Сегодня утром".
08.00 Д/с "Легендарные самолеты". "Истребитель Ла–5".
09.00,13.00,18.00 ,23.00 Новости дня.
09.15 "Теория заговора". (12+)
09.40 Т/с "На углу, у Патриарших...". (16+)
10.00,14.00 Военные ново–сти.
10.05 Т/с "На углу, у Пат–риарших..." (16+)
18.40 Д/с "Без срока дав–ности". (16+)
19.35 "Последний день". А. Кузнецов. (12+)
20.20 "Специальный ре–портаж". (12+)
20.45 Д/с "Секретная пап–ка". (12+)
21.35 "Процесс". (12+)
23.15 Д/с "Легенды совет–ского сыска". (16+)
00.00 "Звезда на "Звезде" с Л. Якубовичем.

Рус. роман

Профилактика.

ОТВ

04.00 Профилактические работы с 04 до 16 часов
16.00, 18.25 "Погода на "ОТВ". (6+)
16.05 "Обратная сторона Земли". (16+)
16.25, 00.00 Х/ф "Гетеры майора соколова". (16+)
18.15 "Новости ТМК". (16+)
18.30 Кушвинское ТВ. Новости.
18.40, 23.00 "События. Акцент". (16+)
18.50, 23.10 "Патрульный участок". (16+)
19.10 Х/ф "Чисто английское убийство" (16+)
21.00, 22.30 "События". (16+)
21.30 Новости ТАУ "9 1/2". (16+)
23.30 "Урал.Третий тайм". (12+)

Знаком возрастного ограничения не отмечены телепередачи, транслируемые в эфире без предварительной записи или являющиеся информационной продукцией, имеющей значительную историческую, художественную или иную культурную ценность для общества, или предназначенные для детей, не достигших возраста 6 лет.

1 канал

05.00 "Доброе утро".
09.00,12.00,15.00 Новости.
09.10 "Контрольная закупка".
09.50 "Жить здорово!" (12+)
10.55 "Модный приговор".
12.15 "Наедине со всеми". (16+)
13.20 "Время покажет". (16+)
16.00 "Мужское/Женское". (16+)
17.00 "Давай поженимся!" (16+)
18.00 "Первая Студия". (16+)
20.00 "Пусть говорят". (16+)
21.00 "Время".
21.30 Т/с "Что и требовалось доказать". (16+)
23.35 "Вечерний Ургант". (16+)

Россия 1

05.00 "Утро России". (12+)
09.00,11.00,14.00,17.00, 20.00 "Вести". (12+)
09.15 "Утро России". (12+)
09.55 "О самом главном". (12+)
11.40,14.40,17.20,20.45 "Вести". Местное время. (12+)
11.55 Т/с "Склифосовский". (12+)
14.55 Т/с "Тайны следствия". (12+)
17.40 "Прямой эфир". (16+)
18.50 "60 минут". (12+)
21.00 Т/с "Анна Каренина". (12+)
23.00 "Поединок". (12+)

НТВ

05.00 "Дорожный патруль".
06.00,10.00,13.00,16.00 19.00 "Сегодня".
06.05 "Дорожный патруль".
07.00 "Деловое утро НТВ". (12+)
09.00 Т/с "Мухтар. Новый след". (16+)
10.20 Т/с "Лесник". (16+)
12.00 "Суд присяжных". (16+)
13.25 "Чрезвычайное происшествие. Обзор".
14.00 "Место встречи".
16.30 Т/с "Улицы разбитых фонарей". (16+)
18.30 "Чрезвычайное происшествие. Обзор".
19.40 Т/с "Улицы разбитых фонарей". (16+)
21.30 Т/с "Трасса смерти". (16+)
23.30 "Итоги дня".
00.00 Т/с "Шеф". (16+)

ТНТ

07.00 М/с "Черепашки-ниндзя" (12+)
07.30 Т/с "Деффчонки". (16+)
09.00 "Дом 2. Lite". (16+)
11.30 Т/с "Универ". (16+)
20.00 "Филфак". (16+)
21.00 Комедия "Оттом дешевле 2".(12+)
23.00 "Дом 2". (16+)

ТВ-3

06.00 М/ф.
09.30 Т/с "Слепая". (12+)
10.30 Д/ф "Гадалка". (12+)
11.30 Не ври мне.(12+)
13.30 Д/ф "Охотники за привидениями". (16+)
15.00 Мистические истории. (16+)
16.00 Д/ф "Гадалка". (12+)
17.35 Т/с "Слепая". (12+)
18.45 Т/с "Помнить все". (16+)
20.30 Т/с "Кости". (12+)
23.00 Х/ф "Жатва". (16+)

ТВЦ

06.00 "Настроение".
08.10 "Доктор И..." (16+)
08.45 Детектив "В полосе прибоя". (12+)
10.30 Д/ф "Последняя любовь Савелия Крамарова". (12+)
11.30,14.30, 19.40 "События".
11.50 Т/с "Чисто английское убийство". (12+)
13.40 "Мой герой". (12+)
14.50 "Город новостей".
15.05 "Естественный отбор". (12+)
16.05 "90-е. Голые Золушки". (16+)
17.00 Т/с "Чудны дела твои, Господи!" (12+)
18.50 "Откровенно" с О. Байрак. (12+)
20.05 "Петровка, 38". (16+)
20.20 "Право голоса". (16+)
22.00 "События".
22.30 "10 самых... Несчастные красавцы". (16+)
23.05 Д/ф "Андропов против Щелокова. Смертельная схватка". (12+)
00.00 "События. 25-й час".

МУЛЬТ

08.00 Машины сказки, 38 попугаев.
08.25,13.30,18.30,23.30 Смешарики.
09.00,12.00,21.30 Барбоскины.
09.30,13.00,18.00,22.30 Маша и Медведь.
10.00,15.00,19.30 Фиксики.
10.30,15.25,20.00 Лунтик и его друзья.
11.00,16.00,20.30 Белка и Стрелка. Озорная семейка.
11.25,16.25 Тима и Тома.
11.50 Малышарики.
12.30,17.30 Ми-Ми-Мишки.
14.00 Бумажки.
14.30 Винтик и Шпунтик – веселые мастера, Жирафа и очки.
17.00 Малышарики, Барбоскины.
19.00 Незнайка учится, Козленок, который считал до десяти.
22.00 Машины сказки, Лето в Муми-доле, Колыбельные мира.

Домашний

06.30 Джейми: обед за 30 минут. (16+)
07.30 6 кадров. (16+)
08.15 По делам несовершеннолетних. (16+)
11.15 Давай разведемся! (16+)
14.15 Тест на отцовство. (16+)
15.15 Т/с "Женский доктор 2". (16+)
17.00,22.55 Беременные. После. (16+)
18.00 Свадебный размер. (16+)
19.00 Т/с "Условия контракта 2". (16+)
21.05 Т/с "Дыши со мной. ". (16+)
23.55 6 кадров. (16+)
00.30 Мелодрама "Я буду ждать тебя всегда". (16+)

СТС

06.00 М/с.
08.30 Т/с "Семейный бизнес". (16+)
09.30,22.55 Уральские пельмени. (16+)
09.50 Комедия "Кухня в Париже". (12+)
12.00,20.00 Т/с "Молодежка". (16+)
13.00 Т/с "Восьмидесятые". (12+)
15.30 Т/с "Воронины". (16+)
21.00 Комедия "Супер-Бобровы". (12+)
23.30 Диван. (16+)

Россия К

06.30 "Евроньюс".
10.00 Новости культуры.
10.15 "Наблюдатель".
11.15 Т/с "Пустая корона: война алой и белой розы. Генрих VI". (16+)
12.15 Д/ф "Национальный парк Тингведлир. Совет исландских викингов".
12.30 Д/ф "Феномен Кулибина".
13.10 Россия, любовь моя! "Как поют в Сибири".
13.40 Х/ф "Женщины, которым повезло".
15.00 Новости культуры.
15.10 Д/с "Заслуженный бездельник Российской Федерации. Валерий Сировский".
15.40 Д/ф "Необыкновенное путешествие обелиска".
16.35 Д/ф "Петр Алейников. Неправильный герой".
17.20 Встреча на вершине. "Игры разума с Татьяной Черниговской".
17.50 Большой симфонический оркестр под управлением В. Федосеева. П.И. Чайковский. Концерт №1 для фортепиано с оркестром.
18.35 "Оркестр будущего".
19.15 "Спокойной ночи, малыши!"
19.30 Новости культуры.
19.45 Главная роль.
20.05 Черные дыры. Белые пятна.
20.45 "Правила жизни".
21.15 Культурная революция.
22.00 "Энигма. Кончетта Томайно".
22.40 Д/ф "Висмар и Штральзунд. Такие похожие и такие разные".
23.00 Д/с "Заслуженный бездельник Российской Федерации. Валерий Сировский".
23.30 Новости культуры.
23.45 Худсовет.
23.50 Т/с "Пустая корона: война алой и белой розы. Генрих VI". (16+)

Матч ТВ

08.30 Д/с "Вся правда про..." (12+)
09.00,09.25,10.55 Новости.
09.05 "Кто хочет стать легионером?" (12+)
09.30 Все на Матч!
11.00 "Кто хочет стать легионером?" (12+)
11.20,14.00,21.55 Новости.
11.30 "Спортивный заговор". (16+)
12.00 Смешанные единоборства. Bellator. Эдуардо Дантас против Леандро Иго. Трансляция из Венгрии. (16+)
14.05 Все на Матч!
14.35 Футбол. Лига чемпионов. 1/4 финала. "Монако" (Франция) – "Боруссия" (Дортмунд, Германия).
16.35 Д/ф "Хулиган". (12+)
18.10 Континентальный вечер.
18.40 Хоккей. КХЛ. Кубок Гагарина. "Металлург" (Магнитогорск) – СКА (Санкт-Петербург). Прямая трансляция.
22.00 Все на Матч! .
22.45 "Спортивный репортер". (12+)
23.05 Все на футбол!
00.00 Футбол. Лига Европы. 1/4 финала. "Манчестер Юнайтед" (Англия) – "Андерлехт" (Бельгия). Прямая трансляция.

EuroSport

07.15 "Watts".
07.30,21.00,22.00 Хоккей.
10.15,17.00,20.00,23.00 Снукер.
11.30,13.00,14.00,15.05, 03.05 Велоспорт.
15.00 Зимние виды спорта.
22.30 Автогонки.

Охота и рыбалка

08.00 Бретонский эпаньоль: от дрессировки к охоте. (16+)
08.55 Карпфишинг. (12+)
09.25 Мой мир – рыбалка. (12+)
09.50 Боб Надд. Английская рыбалка. (12+)
10.15 Популярная охота. (16+)
10.30 Планета охотника. (16+)
11.00 Оружейный клуб. (16+)
11.25,05.10 Нахлыст на разных широтах. (12+)
11.55,18.55 Сезон охоты. (16+)
12.25 Морская подводная охота. (16+)
12.50 Планета рыбака. (12+)
13.20 Дело вкуса. (12+)
13.30 Поймано в Африке. (16+)
13.55 Спиннинг на камских просторах. (12+)
14.25 Стрелковый спорт. (16+)
14.40 Рыбалка с Купероммладшим. (12+)
15.05,17.05 Рыбалка с Н. Грабовскисом. (12+)
15.35 Охота: собачья работа. (16+)
16.05 Путешествия австралийского охотника. (16+)
16.30,20.40 По следам Хемингуэя. (12+)
17.30 Водный мир. (12+)
17.55 По рекам России. (12+)
18.25 Охота с луком. (16+)
19.25 Советы бывалых. (12+)
19.40 Столкновения с легендарными рыбами. (12+)
21.10 Охота по-американски. (16+)
21.30 Рыболовное Эльдорадо. (12+)
21.55 Горная охота с Эдуардом Бендерским. (16+)
22.20 Рыболовы. (12+)
22.50 Поплавочный практикум. (12+)
23.20 Охотник. (16+)
23.40 Кухня с Сержем Марковичем. (12+)
23.55 Охотничьи меридианы. (16+)

Ретро

06.00,12.00, 17.55,00.00 Х/ф "Приключения Черного Красавчика". (12+)
07.00 "Встреча в Концертной студии Останкино с Г. Товстоноговым". (12+)
08.45 "Современная женщина". (12+)
09.30 Х/ф "День совы". (16+)
11.15 "Дело темное". (16+)
13.05 Х/ф "Зеленый фургон". (12+)
15.25 "Выкорми ворона". (16+)
17.10 "Дело темное". (16+)
19.00 Х/ф "Виват, гардемарины!" (16+)
21.15 Х/ф "Странная любовь Марты Айверс". (16+)
23.10 "Дело темное". (16+)

Усадьба

06.00 Ферма. (12+)
06.30,11.50,18.20,23.00 Календарь дачника. (12+)
06.45 Лучки-пучки. (12+)
07.00 Народные умельцы. (12+)
07.30 Стройплощадка. (16+)
08.00 Дачные радости. (12+)
08.30 Тихая моя родина. (12+)
09.00 10 самых больших ошибок. (16+)
09.25 Прогулка по саду. (12+)
09.55 Домашняя экспертиза. (12+)
10.25 Я садовником родился. (12+)
10.40 Занимательная флористика. (12+)
10.55,15.30 Огородные вредители. (12+)
11.20,11.35 Травовед. (12+)
12.05 Умный дом. (12+)
12.30 Урожай на столе. (12+)
13.00 Цветочный блюз: ботанические сады Северной Америки. (12+)
13.30 Дачная энциклопедия. (12+)
14.00,21.10 История усадеб. (12+)
14.25 Русский сад. (12+)
14.50 Домоводство. (12+)
15.05 Красиво жить. (12+)
15.55 Топ-10. (12+)
16.20 Сады мира. (12+)
16.30 Старые дачи. (12+)
17.00 Лучшие дома Австралии 5. (12+)
17.20 Альтернативный сад. (12+)
17.50 Битва огородов. (12+)
18.35 Частный сектор. (12+)
19.05 Городские дачники. (12+)
19.30 Высший сорт. (12+)
19.45 Дизайн чужими руками. (12+)
20.45 Дачный эксклюзив. (16+)
21.35 Садовые истории с Оливией АндриакО. (12+)
22.05 Искатели приключений. (12+)
22.30 Мастер-садовод. (12+)
23.15 Идеальный сад. (12+)
23.45 Сады Великобритании. Возрождение. (12+)

5 канал

05.15 Драма "Аллегро с огнем". (12+)
07.00 Утро на "5".
09.00,12.00, 15.30,18.30, 22.00 "Сейчас".
09.30 Т/с "Дальнобойщики". (16+)
15.45 Т/с "Детективы". (16+)
19.00 Т/с "След". (16+)
22.25 Т/с "Следствие любви". (16+)
00.00 Мелодрама "Выйти замуж за капитана". (12+)

Звезда

06.00 "Сегодня утром".
08.00 Д/ф "Фронтовой истребитель МиГ-29. Взлет в будущее".
09.00,13.00,18.00 Новости дня.
09.15 Д/ф "Фронтовой истребитель МиГ-29. Взлет в будущее".
10.00,14.00, Военные новости.
10.10 Т/с "На углу, у Патриарших 2". (16+)
18.40 Д/с "Без срока давности". (16+)
19.35 "Легенды кино".
20.20 "Теория заговора". (12+)
20.45 "Не факт!"
21.35 "Процесс". (12+)
23.00 Новости дня.
23.15 Д/с "Легенды советского сыска". (16+)
00.00 "Звезда на "Звезде" с Л. Якубовичем.

Рус. роман

09.30 Х/ф "Любовь как стихийное бедствие". (12+)
12.55 Х/ф "Напрасная жертва". (12+)
14.35 Х/ф "Нарочно не придумаешь". (12+)
16.35 Х/ф "Время любить". (12+)
20.00 Х/ф "Чужое лицо". (12+)
21.45 Х/ф "Личное дело майора Баранова". (12+)
23.30 Х/ф "Птица в клетке". (12+)

ОТВ

05.00, 09.00, 21.00, 22.30 "События". (16+)
05.30, 11.20, 18.50, 23.10 "Патрульный участок". (16+)
05.55, 06.50, 10.55, 12.25, 14.25, 16.30, 18.25 "Погода на "ОТВ". (6+)
06.00 М/ф "Смешарики", "Фиксики" .
06.55 УТРОтв.
09.05, 19.10 Х/ф "Чисто английское убийство" (16+)
11.00 "Депутатское расследование". (16+)
11.40 Ток-шоу "Доброго здоровьица". (12+)
12.30, 21.30 Новости ТАУ "9 1/2". (16+)
13.30 "Поехали по Кавказу. (12+)
14.30 программы! "Поехали по Уралу. Нижняя Синячиха". (12+)
14.45 Х/ф "Любовь за Любовь" . (16+)
16.35, 23.30 Х/ф "Гетеры майора соколова" (16+)
18.30 Кушвинское ТВ. Новости.
18.40 "Кабинет министров". (16+)
23.00 "События. Акцент". (16+)

Ни дня без спорта!

На старте - дошколята

28, 30 МАРТА в спортивном зале СК "Горняк" прошли соревнования "Веселые старты" среди детей дошкольного возраста. В соревнованиях приняли участие 10 детских команд из дошкольных учреждений города: № 32, 62, 59, 61, 30, 9 и по 2 команды из детсадов № 5 и 23.

Программа "Веселых стартов" была довольно насыщенной. Первым заданием было представление команд. Затем команды соревновались во владении мячом, обручем, клюшкой и скакалкой. Все этапы этого увлекательного соревнования проходили в напряженной борьбе.

Спортивный задор и желание добиться победы захватывали спортсменов настолько, что они не замечали происходящего вокруг. Все старались изо всех сил прийти к финишу первыми. Счастливые от восторга глаза - лучшая награда всем организаторам праздника...

Жюри подвело итоги: I место заняла команда детсада №5 "Колокольчик", II место - у детсада № 30 и III место - у команды детсада № 32.

Все участники соревнований получили сладкие призы, а команды-победители награждены дипломами.

Соревнования стали настоящим праздником спорта.

Наш корр.

В шахматном королевстве

ЮНЫЕ кушвинские шахматисты активно участвуют как в городских соревнованиях, так и на выезде. На очередном этапе Кубка Свердловской области, проводившемся 1 апреля в Арамиле, все кушвинские спортсмены показали достойные результаты.

В группе мальчиков до 13 лет Савелий Бадыков набрал 3.5 очка в 7 партиях, у Артема Чичилимова и Никиты Токарева - по 4 очка, в группе девочек до 10 лет у Каролины Коняхиной 4.5 очка, а Ангелина Коняхина в группе до 13 лет набрала 5 очков и заняла 3 место.

В группе шахматистов старшего школьного возраста Всеволод Шеин показал результат 4 очка в 7 турах. Ярослав Ермолаев победил в открытом первенстве детского подросткового центра "Колосок" в Верхней Туре, на втором месте Егор Гадельшин. В товарищеском матче с верхнетуринским ДПЦ "Колосок" за команду из Кушвы выступали только одни девочки: Таисия Шикшеева, Ирина Калабина, Катя Куракина и Катя Лукина, которые и победили хозяев со счетом 20.5 на 11.5 очков.

Турнир, посвященный Дню космонавтики, проводился в СК "Горняк". На первом месте - Каролина Коняхина, на втором - ее сестра Ангелина, бронза у Савелия Бадыкова.

Александр УГЛИНСКИХ, тренер по шахматам.

Перевыборное собрание

22 апреля в 14 часов состоится перевыборное собрание председателя НО НКАН г. Кушвы, по адресу: ул. Луначарского, 5, оф. 28.

Вниманию охотников!

Кушвинская районная общественная организация союза охотников и рыболовов информирует членов общества:

– об избрании А. Ю. Смирнова председателем общества (тел. 8-912-621-44-22);

– о смене адреса: г. Кушва, ул. Октябрьская, 6, бывший отдел кадров КЗПВ. Приемный день: среда – с 18.00 до 20.00.

(6+) – телепередачи для зрителей старше 6 лет; (12+) – для зрителей старше 12 лет; (16+) – для зрителей старше 16 лет; (18+) – для зрителей старше 18 лет.
За содержание и изменения в программе ТВ редакция ответственности не несет.

Народ и власть

Услышать и понять друг друга

(Окончание. Начало на 4, 6-й стр.)

Конечно, невозможно разом решить все проблемы округа, но администрация прислушивается к жителям, берет вопросы на заметку, расставляет приоритеты и пытается сделать все, что в ее силе. Встреча в библиотеке длилась 3 часа. Народ и власть старались услышать и понять друг друга.

А 6 АПРЕЛЯ в Кушвинском дворце культуры глава администрации КГО Михаил Слепухин выступил перед жителями округа с докладом "Об итогах социально-экономического развития в 2016 году и основных мероприятиях 2017 года по Кушвинскому городскому округу" **(полный доклад читайте в "КР", в №12, 13, 14).**

Закончив доклад, Михаил Слепухин поблагодарил руководителей предприятий, индивидуальных предпринимателей, депутатов Думы КГО за социальное партнерство и материальную поддержку.

После чего Михаил Владимирович ответил на вопросы жителей.

– Будет ли жить Баранчинский электромеханический завод? Какие Вы видите сильные ходы по спасению завода?

Михаил Слепухин:

- Согласно 131 Федеральному закону, который регламентирует работу главы и вообще муниципальной власти, у нас нет ни полномочий, ни обязанностей вмешиваться в финансово-хозяйственную деятельность хозяйствующих субъектов. Руководство БЭМЗа к общению закрыто. Мы работаем в рамках правового поля и помогаем тем, кто этого хочет. Вмешиваться у меня полномочий нет. Поэтому, ситуация непростая.

– Не первый год ставится вопрос, касающийся участка дороги на улице Кузьмина, от магазина "Детский мир" до магазина "Молочная Благодать". Дорога узкая, разбитая, освещения нет, обочины истоптаны. Рядом школа №6, художественная и музыкальная школы, детсад №5 и два больших магазины. Стоянок нет, машины стоят на дороге, зимой невозможно их обойти.

Михаил Слепухин:

- По поводу освещения: необходимо на любой участок делать проект. Процесс довольно непростой. Мы обязательно рассмотрим этот участок для освещения. А вот, что касается дороги, мы посмотрим, что можно сделать в ближайшие годы. В этом году - однозначно нет. Сумма серьезная. Предложение депутатам подготовим.

– Будут ли обеспечены холодной водой жители ул. Крестьянской? Возможно ли будет подключение к водоводу?

На данный вопрос ответил директор КЖКС Александр Шурыгин:

- Проблема давняя. В прошлом году подготовлены сметные расчеты, средства местного бюджета предусмотрены. К сожалению, возникли некие трудности, которые должны разрешиться 25 апреля.

Что касается возможности подключения, она есть всегда. Просто жители у нас немножко не понимают, что обязанность муниципалитета создать условия - это построить основную магистраль водоснабжения, колодцы. Подключиться к новому водопроводу от колодца - это обязанность жителей частного дома.

Глава отметил, что администрация Кушвинского городского округа делает все для того, чтобы городской округ развивался, но есть очень много задач, которые необходимо решать, и не все так просто, как хотелось бы.

Наш корр.

Фото Галины ПОМЕЛОВОЙ.

1 канал

05.00 "Доброе утро".
09.00,12.00, 15.00 Новости.
09.10 "Контрольная закупка".
09.50 "Жить здорово!" (12+)
10.55 "Модный приговор".
12.15 "Наедине со всеми". (16+)
13.20 "Время покажет". (16+)
16.00 "Мужское/Женское". (16+)
17.00 "Жди меня".
18.00 Вечерние новости.
18.45 "Человек и закон". (16+)
19.50 Телеигра "Поле чудес".
21.00 "Время".
21.30 Сегодня вечером.
22.40 "Вечерний Ургант". (16+)
23.30 "Голос. Дети".
01.45 Т/с "Фарго". (18+)

Россия 1

05.00 "Утро России". (12+)
09.00 "Вести". (12+)
09.15 "Утро России". (12+)
09.55 "О самом главном". (12+)
11.00 "Вести". (12+)
11.40 "Вести". Местное время. (12+)
11.55 Т/с "Склифосовский". (12+)
14.00 "Вести". (12+)
14.40 "Вести". Местное время. (12+)
14.55 Т/с "Тайны следствия". (12+)
17.00 "Вести". (12+)
17.20 "Вести". Местное время. (12+)
17.40 "Прямой эфир". (16+)
18.50 "60 минут". (12+)
20.00 "Вести". (12+)
20.45 "Вести". Местное время. (12+)
21.00 "Юморина". (12+)
23.20 Х/ф "Простая девчонка". (12+)

НТВ

05.00 "Дорожный патруль".
06.00,10.00, 13.00,16.00, 19.00 "Сегодня".
06.05 "Дорожный патруль".
07.00 "Деловое утро НТВ". (12+)
09.00 Т/с "Мухтар. Новый след". (16+)
10.20 Т/с "Лесник". (16+)
12.00 "Суд присяжных". (16+)
13.25 "Чрезвычайное происшествие. Обзор".
14.00 "Место встречи".
16.30 Т/с "Улицы разбитых фонарей". (16+)
18.30 "ЧП. Расследование". (16+)
19.40 Т/с "Улицы разбитых фонарей". (16+)
21.30 Т/с "Трасса смерти". (16+)
23.30 Х/ф "Мировая закулиса. Повелители погоды". (16+)
00.25 "Мы и наука. Наука и мы". (12+)

ТНТ

07.00 М/с "Черепашки-ниндзя" (12+)
07.30 Т/с "Деффчонки". (16+)
09.00 "Дом 2". (16+)
11.30 Т/с "Универ. Новая общага. (16+)
20.00 "Импровизация". (16+)
21.00 "Комеди Клаб". (16+)
22.00 "Открытый микрофон". (16+)
23.00 "Дом 2". (16+)

ТВ-3

06.00 М/ф.
09.30 Т/с "Слепая". Элитная подруга. (12+)
10.30 Д/ф "Гадалка". (12+)
11.30 Не ври мне. (12+)
13.30 Д/ф "Охотники за привидениями". (16+)
15.00 Мистические истории. (16+)
16.00 Д/ф "Гадалка". (12+)
17.35 Т/с "Слепая". (12+
18.00 Дневник экстрасенса с Т. Лариной. (12+)
19.00 Человек-невидимка. (12+)
20.00 Х/ф "Блэйд 2". (16+)
22.15 Х/ф "Блэйд 3: Троица". (16+)
00.30 Х/ф "Никки, дьявол младший". (12+)

ТВЦ

06.00 "Настроение".
08.00 Д/ф "Людмила Хитяева. Командую парадом я!" (12+)
08.55 Х/ф "Евдокия".
11.00 Х/ф "Место встречи изменить нельзя". (12+)
11.30,14.30 "События".
11.50 Х/ф "Место встречи изменить нельзя". (12+)
14.30 "События".
14.50 "Город новостей".
15.05 Х/ф "Место встречи изменить нельзя". (12+)
19.30 "В центре событий".
20.40 "Красный проект". (16+)
22.00 "События".
22.30 "Приют комедиантов". (12+)
00.00 Д/ф "Рудольф Нуреев. Неукротимый гений". (12+)

МУЛЬТ

08.00 Машины сказки, 38 попугаев.
08.25,13.30,18.30,23.30 Смешарики.
09.00,12.00,17.00,21.30 Барбоскины.
09.30,13.00,18.00 Маша и Медведь.
10.00,15.00,19.30 Фиксики.
10.30,15.25,20.00 Лунтик и его друзья.
11.00,16.00,20.30 Белка и Стрелка. Озорная семейка.
11.25,16.25,21.00 Тима и Тома.
11.50,16.50 Малышарики.
12.30,17.30 Ми-Ми-Мишки.
14.00 Бумажки.
14.30 Незнайка учится, Козленок, который считал до десяти.
19.00 Незнайка на Луне.
22.00 Машины сказки, В Муми-дол приходит осень.

Домашний

06.30 Джейми: обед за 30 минут. (16+)
07.30 6 кадров. (16+)
07.55 По делам несовершеннолетних. (16+)
10.55 Мелодрама "Провинциалка". (16+)
18.00 Свадебный размер. (16+)
19.00 Мелодрама "Бабье царство". (16+)
22.40 Д/с "Героини нашего времени". (16+)
23.40 6 кадров. (16+)

СТС

06.00 М/с.
08.30 Т/с "Семейный бизнес". (16+)
09.30 Уральские пельмени.(16+)
10.05 Комедия "СуперБобровы". (12+)
12.00 Т/с "Молодежка". (16+)
13.00 Т/с "Восьмидесятые". (12+)
15.30 Т/с "Воронины". (16+)
19.00 Уральские пельмени. (16+)
19.30 Шоу "Уральских пельменей". (16+)
21.00 Триллер "Ангелы и демоны". (16+)
23.40 Комедия "Гамбит". (12+)

Россия К

06.30 "Евроньюс".
10.00 Новости культуры.
10.20 Х/ф "По закону".
11.35 Д/ф "Ядерная любовь".
12.30 Письма из провинции. Зубцов (Тверская область).
13.00 Д/ф "Человек зрыкольца. Иван Ефремов".
13.40 Х/ф "Женщины, которым повезло", 5 с. "Наташа".
15.00 Новости культуры.
15.10 Д/с "Заслуженный бездельник Российской Федерации. Валерий Сировский".
15.40 Черные дыры. Белые пятна.
16.20 "Царская ложа".
17.05 "Энигма. Кончетта Томайно".
17.50 Российский национальный оркестр. Д. Шостакович. Симфония №10.
18.50 Цвет времени. Эдуард Мане. "Бар в Фоли-Бержер".
19.00 "Смехоностальгия".
19.30 Новости культуры.
19.45 Искатели. "Легенда о Старостине".
20.35 Больше, чем любовь. С. Немоляева и А. Лазарев.
21.10 Х/ф "Предлагаю руку и сердце".
22.35 Линия жизни. В. Васильев.
23.45 Новости культуры.
00.00 Худсовет.

Матч ТВ

08.30 Д/с "Вся правда про..." (12+)
09.00 Новости.
09.05 "Кто хочет стать легионером?" (12+)
09.25 Новости.
09.30 Все на Матч! Прямой эфир. Аналитика. Интервью. Эксперты.
10.55 Новости.
11.00 "Кто хочет стать легионером?" (12+)
11.20 Футбол. Лига Европы. 1/4 финала.
13.20 Д/с "Жестокий спорт". (16+)
13.50 Новости.
13.55 Все на Матч! Прямой эфир. Аналитика. Интервью. Эксперты.
14.30 Футбол. Лига чемпионов. Жеребьевка 1/2 финала. Прямая трансляция из Швейцарии.
15.00 "Лига Европы. Путь к финалу". (12+)
15.30 Футбол. Лига Европы. Жеребьевка 1/2 финала. Прямая трансляция из Швейцарии.
16.00 Спортивная гимнастика. ЧЕ. Мужчины. Многоборье. Прямая трансляция из Румынии.
17.45 Новости.
17.55 Все на Матч!
18.55 Росгосстрах. Чемпионат России по футболу. "Уфа" – ЦСКА. Прямая трансляция.
20.55 Спортивная гимнастика. ЧЕ. Женщины. Многоборье. Прямая трансляция из Румынии.
21.30 Новости.
21.35 Все на футбол! Афиша. (12+)
22.35 Новости.
22.40 Все на хоккей!
23.10 Хоккей. Еврочеллендж. Швейцария – Россия. Прямая трансляция из Швейцарии.

EuroSport

07.15 "Watts".
07.30 Хоккей.
10.15,15.45,17.00,18.30,21.30,23.00 Снукер.
11.30,13.00 Велоспорт.
14.00 Футбол: Чемпионат MLS.
14.30,15.00,15.30 Футбол.

Охота и рыбалка

08.00 Поймано в Африке. (16+)
08.25 Спиннинг на камских просторах. (12+)
08.55 Стрелковый спорт. (16+)
09.10 Рыбалка с Купером–младшим. (12+)
09.35 Рыбалка с Н. Грабовскисом. (12+)
10.05 Охота: собачья работа. (16+)
10.35 Путешествия австралийского охотника. (16+)
11.00 Подводная охота. (16+)
11.25 Прикладная ихтиология. (12+)
11.55,14.00 Сезон охоты. (16+)
12.25 Морская подводная охота. (16+)
12.50 Планета рыбака. (12+)
13.15 Дело вкуса. (12+)
13.30 Охота с луком. (16+)
14.30 Советы бывалых. (12+)
14.45 Столкновения с легендарными рыбами. (12+)
15.45 По следам Хемингуэя. (12+)
16.15 Охота по-американски. (16+)
16.35 Морская охота. (16+)
17.05,22.55 Оружейные дома мира. (16+)
17.30,20.50 Охотничьи меридианы. (16+)
17.55 Я и моя собака. (16+)
18.25 Рыболовное Эльдорадо. (12+)
18.45 Горная охота с Эдуардом Бендерским. (16+)
19.15 Рыболовы. (12+)
19.45 Поплавочный практикум. (12+)
20.15 Охотник. (16+)
20.35 Кухня с Сержем Марковичем. (12+)
21.30 Найти подходы к судаку. (12+)
22.20 По Якутии с Александром Борисовым. (12+)
23.25 Четвероногие охотники. (16+)
23.45 Особенности охоты на Руси. (16+)
00.10 На зарубежных водоемах. (12+)

Ретро

06.00 Х/ф "Приключения Черного Красавчика". (12+)
07.05 Х/ф "Зеленый фургон". (12+)
09.25 "Выкорми ворона". (16+)
11.10 "Дело темное". (16+)
11.55 Х/ф "Приключения Черного Красавчика". (12+)
13.00 Х/ф "Виват, гардемарины!" (16+)
15.15 Х/ф "Странная любовь Марты Айверс". (16+)
17.15 "Дело темное". (16+)
18.00 Х/ф "Приключения Черного Красавчика". (12+)
19.00 Х/ф "Гардемарины 3". (16+)
20.45 Спектакль "Двенадцатая ночь". (12+)
23.25 "Дело темное". (16+)

Усадьба

06.00 Умный дом. (12+)
06.25 Урожай на столе. (12+)
06.55 Цветочный блюз: ботанические сады Северной Америки. (12+)
07.25 Дачная энциклопедия. (12+)
07.55,18.15 История усадеб. (12+)
08.20 Русский сад. (12+)
08.45,16.20,23.40 Календарь дачника. (12+)
09.00 10 самых больших ошибок. (16+)
09.30 Прогулка по саду. (12+)
10.00 Секреты стиля. (12+)
10.25 Сад. (12+)
10.40 Домашние заготовки. (12+)
10.55,15.25 Огородные вредители. (12+)
11.20,11.35 Травовед. (12+)
11.50 Сады мира. (12+)
12.00 Старые дачи. (12+)
12.30 Лучшие дома Австралии 5. (12+)
12.50 Альтернативный сад. (12+)
13.20 Битва огородов. (12+)
13.50,21.45,23.50 Лучки-пучки. (12+)
14.05,21.20 Частный сектор. (12+)
14.35 Городские дачники. (12+)
15.00 Красиво жить. (12+)
15.55,02.35 Топ-10. (12+)
16.35 Высший сорт. (12+)
16.50 Дизайн чужими руками. (12+)
17.45 Дачный эксклюзив. (16+)
18.40 Садовые истории с Оливией АндриакО. (12+)
19.05 Искатели приключений. (12+)
19.35 Идеальный сад. (12+)
20.05 Сады Великобритании. Возрождение. (12+)
21.05 Русская кухня. (12+)
22.00 Сельсовет. (12+)
22.15 Деревянная Россия. (12+)
22.40 Мастер-садовод. (12+)
23.10 Ферма. (12+)
00.10 Народные умельцы. (12+)

5 канал

05.15 Детектив "Личное оружие". (12+)
07.00 Утро на "5".
09.00,12.00, 15.30,18.30 "Сейчас".
09.30 Т/с "Дальнобойщики". "Побег". (16+)
16.00 Т/с "Дальнобойщики" (16+)
19.00 Т/с "След". (16+)

Звезда

06.05 "Специальный репортаж". (12+)
06.35 Х/ф "Я – Хортица".
08.10 Х/ф "Забудьте слово смерть".
09.00 Новости дня.
09.15 Х/ф "Забудьте слово смерть".
10.00 Военные новости.
10.05 Х/ф "Признать виновным". (12+)
11.40 Х/ф "Всадник без головы".
13.00 Новости дня.
13.15 Х/ф "Всадник без головы".
14.00 Военные новости.
14.10 Х/ф "Неслужебное задание".
16.10 Х/ф "Взрыв на рассвете". (12+)
18.00 Новости дня.
18.40 Х/ф "Юность Петра". (12+)
21.35 Х/ф "В начале славных дел". (12+)
23.00 Новости дня.
23.15 Х/ф "В начале славных дел". (12+)

Рус. роман

09.20 Х/ф "Напрасная жертва". (12+)
11.00 Х/ф "Нарочно не придумаешь". (12+)
12.55 Х/ф "Время любить". (12+)
16.30 Х/ф "Чужое лицо". (12+)
18.15 Х/ф "Личное дело майора Баранова". (12+)
20.00 Х/ф "Птица в клетке". (12+)
23.30 Х/ф "Затерянные в лесах". (16+)

ОТВ

05.00, 09.00, 21.00, 22.30, 04.00 "События". (16+)
05.30, 11.20, 18.40, 23.10 "Патрульный участок". (16+)
05.55, 06.50, 10.55, 12.25, 14.25, 16.30, 18.25 "Погода на "ОТВ". (6+)
06.00 М/ф "Смешарики", "Фиксики".
06.55 УТРОтв.
09.05, 19.00 Х/ф "Чисто английское убийство" (16+)
10.45 "События. Парламент". (16+)
11.00 "О личном и наличном". (12+)
11.40 Ток-шоу "Доброго здоровьица". (12+)
12.30, 21.30 Новости ТАУ "9 1/2". (16+)
13.30 "Новости ТМК". (16+)
13.40 "Точка зрения ЛДПР". (6+)
13.55 "Поехали по Кавказу. Северная Осетия". (12+)
14.30 "Поехали по Уралу. Ирбит". (12+)
14.45 Х/ф "Любовь за Любовь". (16+)
16.35, 23.30 Х/ф "Гетеры майора соколова" . (16+)
18.30 Кушвинское ТВ. Новости.
23.00 "События. Акцент". (16+)

Знаком возрастного ограничения не отмечены телепередачи, транслируемые в эфире без предварительной записи или являющиеся информационной продукцией, имеющей значительную историческую, художественную или иную культурную ценность для общества, или предназначенные для детей, не достигших возраста 6 лет.

1 канал

06.00 Новости.
06.10 Комедия "Трембита".
08.00 "Играй, гармонь любимая!"
08.45 М/с "Смешарики. Новые приключения".
09.00 "Умницы и умники". (12+)
09.45 "Слово пастыря".
10.00 Новости.
10.15 К–100–летию Г. Вицина. "Чей туфля?"
11.20 "Смак". (12+)
12.00 Новости.
12.15 "Идеальный ремонт".
13.15 "На 10 лет моложе". (16+)
14.00 "Голос. Дети".
16.20 "Вокруг смеха".
18.00 Вечерние новости.
18.15 "Кто хочет стать миллионером?"
19.10 "Минута славы".
21.00 "Время".
21.20 "Сегодня вечером". (16+)
23.30 "Прожекторперисхилтон". (16+)
23.35 Х/ф "Капитан Фантастик". (18+)

Россия 1

05.15 Т/с "Чокнутая". (12+)
07.10 "Живые истории". (12+)
08.00 "Вести". Местное время. (12+)
08.20 "Россия. Местное время". (12+)
09.20 "Сто к одному". (12+)
10.10 "Пятеро на одного". (12+)
11.00 "Вести". (12+)
11.20 "Вести". Местное время. (12+)
11.40 "Юмор! Юмор! Юмор!" (16+)
14.00 "Вести". (12+)
14.20 Х/ф "Портрет женщины в красном". (12+)
16.20 "Золото нации". (12+)
18.00 "Субботний вечер". (12+)
20.00 "Вести в субботу". (12+)
21.00 Х/ф "Огонь, вода и ржавые трубы". (12+)

НТВ

05.00 "Их нравы".
05.30 Т/с "Русский дубль". (16+)
07.25 "Смотр".
08.00 "Сегодня".
08.20 "Устами младенца".
09.00 "Готовим с Алексеем Зиминым".
09.25 "Умный дом".
10.00 "Сегодня".
10.20 "Главная дорога". (16+)
11.00 "Еда живая и мертвая". (12+)
12.00 "Квартирный вопрос".
13.05 "Двойные стандарты. Тут вам не там!" (16+)
14.05 "Битва шефов". (12+)
15.05 "Своя игра".
16.00 "Сегодня".
16.20 "Однажды..." (16+)
17.00 "Секрет на миллион". Филипп Киркоров, ч. 2. (16+)
19.00 "Центральное телевидение".
20.00 "Ты супер!"
22.30 "Ты не поверишь!" (16+)
23.35 "Международная пилорама". (16+)

ТНТ

07.00 Т/с "Деффчонки". "Продкризис". (16+)
09.00 "Агенты 003". (16+)
09.30 "Дом 2. Lite". (16+)
11.30 "Школа ремонта". (12+)
12.30 "Экстрасенсы ведут расследование". (16+)
14.00 "Филфак". (16+)
17.00 Х/ф "Особо опасен". . (16+)
19.00 "Экстрасенсы ведут расследование" (16+)
23.00 "Дом 2. Город любви". (16+)

ТВ-3

06.00 М/ф.
09.30 Школа доктора Комаровского. (12+)
10.00 Погоня за вкусом. Израиль. (12+)
11.00 М/ф.
12.30 Х/ф "Пророчество о судном дне".. (16+)
14.15 Т/с "Библиотекари 2". (16+)
23.00 Т/с "Квартет". (16+)
00.00 Х/ф "Корабль–призрак". (16+)

ТВЦ

06.10 "Марш–бросок". (12+)
06.45 "АБВГДейка".
07.15 Комедия "За двумя зайцами". (12+)
08.50 "Православная энциклопедия".
09.15 "Короли эпизода. Тамара Носова". (12+)
10.10 Х/ф "Волшебная лампа Аладдина".
11.30 "События".
11.40 Х/ф "Женатый холостяк". (12+)
13.25 Детектив "Чудны дела твои, Господи!" (12+)
14.30 "События".
14.45 Детектив "Чудны дела твои, Господи!" (12+)
17.20 Детектив "Дом у последнего фонаря". (12+)
21.00 "Постскриптум".
22.10 "Право знать!" (16+)
23.40 "События".
23.55 "Право голоса". (16+)

МУЛЬТ

08.00 Машины сказки, Снежная королева.
09.10,12.00,21.30 Барбоскины.
09.30,13.15 Маша и Медведь.
10.00 Фиксики.
10.25,15.30,20.00 Лунтик и его друзья.
11.00,20.30 Белка и Стрелка. Озорная семейка.
11.30 Ми–Ми–Мишки, Волшебный фонарь, Бумажки, Аркадий Паровозов спешит на помощь.
12.25 Машины сказки, Царевна–лягушка.
13.30,23.30 Смешарики.
13.50 Приключения Буратино.
15.00 Лунтик и его друзья, Тима и Тома, Ми–Ми–Мишки, Бумажки, Белка и Стрелка. Озорная семейка.
16.00 Мультсюрприз.
21.00 Барбоскины, Ми–Ми–Мишки, Аркадий Паровозов спешит на помощь, Фиксики, Ми–Ми–Мишки.
22.00 Машины сказки, Дикие лебеди.

Домашний

06.30 Джейми: обед за 30 минут. (16+)
07.30 Мелодрама "Шесть соток счастья". (16+)
09.25 Детектив "Любить и ненавидеть. Королевский сорняк". (16+)
13.25 Детектив "Большое зло и мелкие пакости". (16+)
17.30 Домашняя кухня. (16+)
18.00 Свадебный размер. (16+)
19.00 Т/с "Великолепный век. Империя Кесем". (16+)
23.00 Д/с "Героини нашего времени". (16+)
00.00 6 кадров. (16+)

СТС

06.00 М/с "Зов джунглей". (12+)
06.35 М/с "Алиса знает, что делать!"
07.40 М/с "Драконы. Защитники Олуха".
08.05 М/с "Да здравствует король Джулиан!"
09.00 М/с "Смешарики".
09.15 М/с "Три кота".
09.30 Кухня: Идем в кино! (12+)
10.00 Просто кухня. (12+)
10.30 Успеть за 24 часа. (16+)
11.30 Анимац. фильм "Сезон охоты".(12+)
13.05 Х/ф "Геракл. Начало легенды". (12+)
14.55 Шоу "Уральских пельменей". (16+)
16.00 Уральские пельмени. (16+)
16.30 Триллер "Ангелы и демоны". (16+)
19.00 Взвешенные люди 3. (12+)
21.00 Триллер "Код да Винчи". (16+)

Россия К

06.30 "Евроньюс".
10.00 Библейский сюжет.
10.35 Х/ф "Предлагаю руку и сердце".
12.00 "На этой неделе... 100 лет назад. Нефронтовые заметки".
12.30 Д/ф "Богемия – край прудов".
13.25 Д/с "Мифы древней Греции". "Орфей. Невозможная любовь".
13.50 Марис Янсонс и симфонический оркестр Баварского радио. "Русская ночь" в Мюнхене.
14.40 Острова.
15.20 Х/ф "Республика ШКИД".
17.00 Новости культуры.
17.30 Д/с "Предки наших предков". "Государство Само. Первое славянское".
18.15 "Романтика романса".
19.10 Х/ф "Деловые люди".
20.30 Д/ф "Георгий Вицин".
21.10 Х/ф "Семь стариков и одна девушка".
22.30 "Белая студия".
23.10 Х/ф "Ревность".

Матч ТВ

08.30 Д/с "Вся правда про..." (12+)
09.00 Все на Матч! События недели. (12+)
09.30 "Диалоги о рыбалке". (12+)
10.30 Смешанные единоборства. Fight Nights. Владимир Минеев против Майкеля Фалькао. Реванш. Трансляция из Владивостока. (16+)
11.45 Д/с "Несвободное падение". (16+)
12.45 "Десятка!" (16+)
13.05 Все на футбол! Афиша. (12+)
14.05 "Спортивный репортер". (12+)
14.25 Д/с "Звезды премьер–лиги". (12+)
14.55 "Кто хочет стать легионером?" (12+)
15.55 Росгосстрах. Чемпионат России по футболу. "Зенит" (Санкт–Петербург) – "Урал" (Екатеринбург). Прямая трансляция.
17.55 Новости.
18.00 Все на Матч! Прямой эфир. Аналитика. Интервью. Эксперты.
18.25 Росгосстрах. Чемпионат России по футболу. "Ростов" – "Спартак" (Москва). Прямая трансляция.
20.25 Новости.
20.30 Все на Матч! Прямой эфир. Аналитика. Интервью. Эксперты.
21.10 Футбол. Кубок Англии. 1/2 финала. "Челси" – "Тоттенхэм". Прямая трансляция.
23.10 Новости.
23.15 Все на Матч! Прямой эфир. Аналитика. Интервью. Эксперты.
23.40 Футбол. Чемпионат Италии. "Фиорентина" – "Интер". Прямая трансляция.

EuroSport

06.45,03.30 "Watts".
07.30,04.30 Хоккей.
10.15,14.00,17.00,18.30,21.30,23.00,02.00 Снукер.
11.30 Конный спорт.
12.00,13.00 Велоспорт.

Охота и рыбалка

08.00,21.45 Охотничий альманах. (16+)
08.25,22.15 На охотничьей тропе. (16+)
08.50 Рыбалка в полводы. (12+)
09.20,23.05 Следопыт. (12+)
09.45,23.35 Рыбалка без границ. (12+)
10.15 Приключения рыболова. (12+)
10.40 На зарубежных водоемах. (12+)
11.10 Планета охотника. (16+)
11.35 Охота: собачья работа. (16+)
12.05 Боб Надд. Английская рыбалка. (12+)
12.30 Стрелковый спорт. (16+)
12.45 Горная охота с Эдуардом Бендерским. (16+)
13.10 Охота с луком. (16+)
13.40 Мой мир – рыбалка. (12+)
14.10 По Якутии с Александром Борисовым. (12+)
14.35 Сезон охоты. (16+)
15.05 Охотничьи собаки. (16+)
15.35 Дело вкуса. (12+)
15.45 Рыбалка для взрослых. (12+)
16.10,19.25 Рыбалка с Н. Грабовскисом. (12+)
16.40 Три реки. (12+)
17.05 Морская охота. (16+)
17.35 Секреты "трудных" водоемов. (12+)
18.05 Приключения с нахлыстовой удочкой. (12+)
18.55 Спиннинг на камских просторах. (12+)
19.55 Охотничьи меридианы. (16+)
20.25 Оружейные дома мира. (16+)
20.55 Поймано в Африке. (16+)
21.20 Кухня с Сержем Марковичем. (12+)
21.30 Популярная охота. (16+)
22.40 Ловля хищных рыб с лодки. (12+)

Ретро

06.00 Х/ф "Приключения Черного Красавчика". (12+)
06.30 Х/ф "Приключения Черного Красавчика". (12+)
07.00 Х/ф "Виват, гардемарины!" (16+)
09.15 Х/ф "Странная любовь Марты Айверс". (16+)
11.15 "Дело темное". (16+)
12.00 Х/ф "Приключения Черного Красавчика". (12+)
13.00 Х/ф "Гардемарины 3". (16+)
14.40 Спектакль "Двенадцатая ночь". (12+)
17.15 "Дело темное". (16+)
18.00 Т/с "Следствие ведут знатоки". (12+)
20.30 "Михаил Козаков. Телевидение в моей жизни. Вечер в Концертной студии Останкино". (12+)
22.00 Х/ф "Облако–рай". (16+)
23.20 "Дело темное". (16+)
00.00 Х/ф "Приключения Черного Красавчика". (12+)

Усадьба

06.00,14.00,19.05 Челси: битва садоводов. (12+)
06.50,14.50,20.25 Побег из города. (12+)
07.20,15.20,20.55 Дети на даче. (12+)
07.50,15.50,21.20 Приглашайте в гости. (12+)
08.00,16.00 Подворье. (12+)
08.15 Проект мечты. (12+)
08.40,16.45,22.20 В лесу родилась. (12+)
09.10 История усадеб. (12+)
09.35,22.45 Альтернативный сад. (12+)
10.05,23.15 Частный сектор. (12+)
10.35,23.40 Народные умельцы. (12+)
11.05 Тихая моя родина. (12+)
11.35 Урожай на столе. (12+)
12.05 Стройплощадка. (16+)
12.35,17.25 Календарь дачника. (12+)
12.50,17.10 Лучки–пучки. (12+)
13.05 Идеальный сад. (12+)
13.35 Умный дом. Новейшие технологии. (12+)
16.15,21.50 Дизайн своими руками. (12+)
17.40 Лучшие дома Австралии 5. (12+)
18.05 Искатели приключений. (12+)
18.35 Старые дачи. (12+)
19.55 Дачная энциклопедия. (12+)
21.35 Вершки – корешки. (12+)

5 канал

06.10 М/ф.
09.00 "Сейчас".
09.15 Т/с "След". (16+)

Звезда

06.00 Х/ф "Тайна железной двери".
07.20 Х/ф "Она Вас любит".
09.00 Новости дня.
09.15 "Легенды музыки".
09.40 "Последний день". А. Кузнецов. (12+)
10.25 "Не факт!"
11.00 Д/с "Загадки века с Сергеем Медведевым". (12+)
11.50 "Улика из прошлого". С. Ахромеев. (16+)
12.35 "Специальный репортаж". (12+)
13.00 Новости дня.
13.15 Д/с "Секретная папка". "Тегеран–43. Операция "Длинный прыжок". (12+)
14.00 Х/ф "Благословите женщину". (12+)
16.35 Т/с "Секретный фарватер"
18.00 Новости дня.
18.10 "Задело!" с Н. Петровым.
18.25 Т/с "Секретный фарватер"
22.00 Новости дня.
22.20 Т/с "Секретный фарватер".
23.05 Х/ф "Тихое следствие". (16+)

Рус. роман

09.30 Х/ф "Время любить". (12+)
13.10 Х/ф "Чужое лицо". (12+)
14.50 Х/ф "Личное дело майора Баранова". (12+)
16.40 Х/ф "Птица в клетке". (12+)
20.00 Х/ф "Затерянные в лесах". (16+)
21.45 Х/ф "Четвертый пассажир". (12+)
23.35 Х/ф "Второй шанс". (12+)

ОТВ

05.00 "События". (16+)
05.30 "Патрульный участок". (16+)
05.50 "Парламентское время". (16+)
06.50, 10.35, 12.20, 13.35, 14.25, 18.45, 20.55 "Погода на "ОТВ". (6+)
06.55 Ток–шоу "Доброго здоровьица".(12+)
07.45 "Точка зрения ЛДПР". (6+)
08.00 Новости ТАУ "9 1/2". (16+)
09.00 Шансон–шоу "Три аккорда". (16+)
10.40 "В гостях у дачи". (12+)
11.00 "Все о ЖКХ". (16+)
11.20 "УГМК: наши новости". (16+)
11.30, 18.00 Программа Галины Левиной "Рецепт". (16+)
12.00 "Национальное измерение". (16+)
12.25 "Елена Малахова: ЖКХ для человека". (16+)
12.30 "Патрульный участок на дорогах". (16+)
13.00 "Наследники Урарту". (16+)
13.15 "Все о загородной жизни". (12+)
13.40 программы! "Поехали по Уралу. Нижняя Синячиха". (Россия, 2017 г.) (12+)
13.55,"Поехали по Кавказу" (12+)
14.30 "Финансист". (16+)
15.00 Х/ф "Красный жемчуг любви" (16+)
16.30 "Мельница". (12+)
17.00 "Прокуратура. На страже закона". (16+)
17.15 "Патрульный участок. (16+)
17.45 "Город на карте". (16+)
18.30"Поехали по Уралу. Ирбит".(12+)
18.50 "Леди–детектив мисс Фрайни Фишер". (16+)
21.00 "События. Итоги недели". (16+)
21.50 "Четвертая власть". (16+)
22.20 Х/ф "Шрам" (16+)

Кто там?

Любовь и голуби

ДАВНО хотел рассказать о своих питомцах и, увидев такую рубрику, решил не остаться в стороне. Сколько себя помню, вокруг меня всегда были голуби. Это увлечение с детства, которому уже больше полувека. Кто хоть однажды испытал чувство любви, симпатии и заботы к этим созданиям, тот не может легко и быстро от этого отделаться. Голуби способны просто околдовать вас.

Многие связывают разведение голубей с отдыхом, который можно себе позволить в конце рабочего дня или в выходные. Только сейчас в России выведено около сотни пород голубей, и все они "кружастого" полета. И только одна порода Николаевских голубей имеет стойкий "безкружный" полет. Их полет можно сравнить с полетом жаворонка, который "стоит" на шесте. Вот и я всю жизнь "привязан" только к этой породе. О них и хотел рассказать.

Вся их красота раскрывается в полете. Таких голубей в нашем городе, кроме меня, не держит никто.

Бывало, в летнее время после работы запустишь их в полет. Вот они всей стаей поднимаются вверх, все выше, выше и выше. Вот их уже плохо видно, они становятся точками и совсем скрываются, то есть человеческий глаз их увидеть не может. В это время ты забываешь обо всем. Где-то там, в небе, на высоте, тебе недоступной, находятся твои питомцы. Проходит час, два, три, пока они начинают появляться. Сначала один вроде бы промелькнул, потом вторая точка, третья. В эти мгновения с тобой бесполезно разговаривать, ты там... Спускаются с такой высоты, около двух километров, они еще целый час и садятся на голубятню уже в темноте. На небе уже появились первые звезды. И ты понимаешь, что твои питомцы достигли совершенства. Лучших результатов невозможно достичь. Они - и есть совершенство. После этих пережитых мгновений ты еще несколько дней самый счастливый человек на свете.

К сожалению, нас, любителей голубей, становится с каждым годом все меньше. Не увидишь сейчас озорного мальчугана, гоняющего по крышам голубей. Другим сейчас забиты их "бедовые" головы. Видимо, уйдет в прошлое с нашим поколением и эта страсть - разводить голубей.

Но главный бич для голубей сегодня - это еще и пернатые хищники. Все они в Красной книге, расстреливать их нельзя, а развелось их несметное количество. Это ястребы, соколы. А к ним еще вороны, вороны и сороки.

(Окончание на 20-й стр.)

Новости медицины

✓**ПО ДАННЫМ** ЦГБ г. Кушвы, с 9 января по 10 апреля этого года для пациентов было проведено 25 телеконсультаций, а медицинские работники прошли обучение на 20 телеконференциях.

✓**23 МАРТА** в дер. Мостовой и Боровой работала выездная поликлиника. Прием вели хирург, невролог, гинеколог, врач ОВП, работала лаборатория, можно было сделать ЭКГ. Жители деревень о работе выездной поликлиники были предупреждены за две недели: висели объявления, врачи ОВП предупреждали о дате и времени работы поликлиники. К врачам обратились всего 13 человек.

✓**В РАМКАХ** празднования Всемирного дня здоровья, посвященного в этом году борьбе с депрессией, среди пациентов ЦГБ было проведено клиническое анкетирование, целью которого стали выявление депрессивных состояний и назначение соответствующего лечения.

✓**7 АПРЕЛЯ** главный врач ЦГБ приняла участие в работе областной конференции, посвященной итогам работы службы скорой помощи в 2016 году и новым задачам на 2017 год.

✓**8 АПРЕЛЯ** в Центре здоровья на базе ОВП№3 прошел день открытых дверей, специалисты центра приняли в этот день 43 пациента.

✓**В ЦГБ** г.Кушвы работает "горячая линия" по вопросам иммунизации взрослого и детского населения по тел. 6-22-63. За прошедшую неделю с вопросами о вакцинации на линию обратились 36 жителей КГО.

(6+) – телепередачи для зрителей старше 6 лет; (12+) – для зрителей старше 12 лет; (16+) – для зрителей старше 16 лет; (18+) – для зрителей старше 18 лет.
За содержание и изменения в программе ТВ редакция ответственности не несет.

Именинники недели

13 апреля именины у Анны, Вениамина, Иды, Иннокентия, Осипа.

Покровитель этого дня, святой Ипатий, в народе почитается разрешителем бесчадия и неплодства. В этот день к нему обращались за защитой от нечисти. Бесы, по народным поверьям, были вездесущи, они разносили или вызывали болезни, входили в человека через питье, пищу, могли угнездиться в любой неперекрещенный сосуд. По преданию, распознать скрывающегося под личиной черта мог ребенок младше семи лет или находящийся под защитой иконы человек.

В 13-й апрельский день было принято сжигать всякую рухлядь, дабы обезопасить дом от пожаров.

14 апреля именины у Ефима, Макара, Марии.

Страстная пятница. Строгий пост. Пекут паски (куличи), готовят обрядовые творожные пасхи (в виде усеченных пирамид). 14 апреля – Марья. Если лед сходит быстро – год будет легкий и хороший.

15 апреля именины у Григория, Ефима, Поликарпа, Саввы.

Великая красильная суббота. Красят яйца, красный цвет для здоровья, благополучия. Первое окрашенное яйцо - лечебное, выкатывают болезни, хранят целый год (в холодильнике). Тихий день - к урожаю ранних яровых. Дождь - лето такое же. Ясные ночи - к погожей уборке.

16 апреля именины у Никиты.

Светлое Христово Воскресение. Пасха. На Пасху запрет всякой работе. Поздравляют друг друга, обмениваются яйцами, ласками. Первыми едят пасхальные яйца. Яйцо - символ победы жизни над смертью. Христос воскрес - Воистину воскрес. Славим его. Умываются водой с золотом, серебром, красным яйцом, чтобы разбогатеть, иметь достаток. Становились на топор, чтобы стать крепкими, сильными. Скорлупу от яиц закапывают в поле, огороде, чтобы градом не выбило. Загадывают желания, когда в первый раз запоют «Христос воскрес». Дождь - добрая рожь, морозно - недород гороха. Ночь темная, пасмурная - к урожайному году, светлая - много яиц.

С 17 по 23 апреля - Пасхальная неделя, Светлая седмица. Каждый день пасхальной недели именуют Светлым. На этой неделе православные христиане ходят друг к другу в гости и дарят крашеные яйца и куличи. В течение недели при звоне колоколов иногда совершают крестные ходы вокруг церкви, при этом носят крест Христов. Таким образом, православные радуются победе Спасителя над смертью и адом.

17 апреля именины у Никиты, Роберта, Федора, Якова.

18 апреля именины у Георгия, Марка, Платона, Семена, Феодоры.

Понедельник и вторник Светлой седмицы раньше называли купальными. В эти дни всех, кто проспал утреню, обливали водой.

19 апреля именины у Павла.

Евтихий. Если небо чистое – хороший урожай гороха. Среду Светлой седмицы именовали градовой - в этот день запрещалось работать, чтобы будущий урожай не побило градом.

ОТВЕТЫ
на детский сканворд из № 13

1 канал

06.00 Новости.
06.10 Х/ф "По главной улице с оркестром".
08.10 М/с "Смешарики. Пин-код".
08.25 "Часовой". (12+)
08.55 "Здоровье". (16+)
10.00 Новости.
10.15 "Непутевые заметки". (12+)
10.35 "Пока все дома".
11.25 "Фазенда".
12.00 Новости.
12.15 Комедия "Стряпуха".
13.40 "Теория заговора". (16+)
14.50 Х/ф "Мумия". (12+)
17.00 "30 лет балету "Тодес".
19.30 "Лучше всех!"
21.00 Воскресное "Время".
22.30 "Что? Где? Когда?"
23.40 Х/ф "Тройной форсаж: Токийский дрифт". (16+)

Россия 1

05.00 Т/с "Не пара". (12+)
07.00 М/с "Маша и медведь". (12+)
07.30 "Сам себе режиссер". (12+)
08.20 "Смехопанорама". (12+)
08.50 "Утренняя почта". (12+)
09.30 "Сто к одному". (12+)
10.20 "Местное время. Вести – Москва". Неделя в городе. (12+)
11.00 "Вести". (12+)
11.20 "Смеяться разрешается". (12+)
13.10 "Семейный альбом". (12+)
14.00 "Вести". (12+)
14.20 Х/ф "Последняя жертва Анны". (12+)
18.00 "Танцуют все!" (12+)
20.00 "Вести недели". (12+)
22.00 "Воскресный вечер с Владимиром Соловьевым". (12+)

НТВ

05.00 Т/с "Русский дубль". (16+)
07.00 "Центральное телевидение". (16+)
08.00 "Сегодня".
08.20 Лотерея "Счастливое утро".
09.25 "Едим дома".
10.00 "Сегодня".
10.20 "Первая передача". (16+)
11.05 "Чудо техники". (12+)
12.00 "Дачный ответ".
13.05 "НашПотребНадзор". (16+)
14.10 "Поедем, поедим!"
15.05 "Своя игра".
16.00 "Сегодня".
16.20 "Следствие вели..." (16+)
18.00 "Новые русские сенсации". (16+)
19.00 Итоги недели.
20.10 "Звезды сошлись". (16+)
22.00 Х/ф "Игра с огнем". (16+)

ТНТ

07.00 Т/с "Деффчонки". "Идеальная подруга". (16+)
09.00 "Дом 2. Lite". (16+)
11.00 "Перезагрузка", (16+)
12.00 "Импровизация"16+)
13.00 "Открытый микрофон", (16+)
14.00 "Однажды в России". "Дайджест". (16+)
15.00 Х/ф "Особо опасен". (16+)
17.00 Триллер "Неуправляемый". ((16+)
19.00 "Комеди Клаб",(16+)
20.00 "Где логика?", (16+)
21.00 "Однажды в России" (16+)
22.00 "Stand up". (16+)
23.00 "Дом 2. Город любви". (16+)

ТВ-3

06.00 М/ф.
07.00 Погоня за вкусом. Израиль. (12+)
08.00 Школа доктора Комаровского. (12+)
08.30 М/ф.
08.45 Х/ф "Дети без присмотра". (12+)
10.30 Т/с "Элементарно". (16+)
14.30 Х/ф "Чернокнижник".(16+)
16.30 Х/ф "Врата тьмы". (16+)
18.15 Х/ф "Корабль-призрак".(16+)
20.00 Х/ф "Телекинез". (16+)
22.00 Т/с "Любовницы". (16+)
23.15 Быть или не быть. (16+)
00.15 Х/ф "Блэйд 3: Троица". (16+)

ТВЦ

05.45 Х/ф "Евдокия".
07.45 "Фактор жизни". (12+)
08.15 Х/ф "Вам и не снилось..." (12+)
10.05 "Барышня и кулинар". (12+)
10.40 Д/ф "Александр Михайлов. Я боролся с любовью". (12+)
11.30 "События".
11.45 Х/ф "Одиноким предоставляется общежитие". (12+)
13.30 Д/ф "Рудольф Нуреев. Неукротимый гений". (12+)
14.30 "Московская неделя".
15.00 Боевик "Настоятель". (16+)
16.55 Х/ф "Место встречи изменить нельзя". (12+)
00.10 "События".
00.25 "Петровка, 38". (16+)

МУЛЬТ

08.00 Машины сказки, Царевна-лягушка.
08.45,18.30,23.30 Смешарики.
09.00,17.00,21.30 Барбоскины.
09.30,22.40 Маша и Медведь.
10.00 Фиксики.
10.30,20.00 Лунтик и его друзья.
11.00,16.00,20.30 Белка и Стрелка. Озорная семейка.
11.30,21.00 Лунтик и его друзья, Тима и Тома, Ми-Ми-Мишки, Бумажки, Белка и Стрелка. Озорная семейка.
12.00 Мультсюрприз.
16.30 Ми-Ми-Мишки, Волшебный фонарь, Бумажки, Аркадий Паровозов спешит на помощь, Ми-Ми-Мишки.
17.20 Машины сказки, Снежная королева.
18.55 Приключения Буратино.
22.00 Машины сказки, Дюймовочка, Колыбельные мира.

Домашний

06.30 Джейми: обед за 30 минут. (16+)
07.30 6 кадров. (16+)
07.35 Мелодрама "Есения". (Мексика). (16+)
10.10 Мелодрама "Найти мужа в большом городе". (16+)
14.25 Мелодрама "Бабье царство". (16+)
18.00 Свадебный размер. (16+)
19.00 Мелодрама "Печали-радости Надежды". (16+)
22.50 Д/с "Героини нашего времени". (16+)
23.50 6 кадров. (16+)
00.30 Мелодрама "Лера". (16+)

СТС

06.00 Ералаш.
06.05 Анимац. фильм "Сезон охоты".(12+)
07.40 М/с "Да здравствует король Джулиан!"
09.00 М/с "Смешарики".
09.15 М/с "Три кота".
09.30 Мистер и миссис Z. (12+)
10.00 Уральские пельмени. (16+)
10.30 Взвешенные люди 3. (12+)
12.30 Х/ф "Сезон охоты 2". (12+)
13.55 Мелодрама "Девушка из Джерси" (16+)
16.00 Уральские пельмени. (16+)
16.30 Триллер "Код да Винчи". (16+)
19.20 Анимац. фильм "Пингвины Мадагаскара".
21.00 Триллер "Инферно". (16+)
23.25 Триллер "Последнее дело ЛаМарки".(16+)

Россия К

06.30 "Евроньюс".
10.00 "Обыкновенный концерт с Э.Эфировым".
10.35 Х/ф "Семь стариков и одна девушка".
11.50 Легенды кино. А. Смирнов.
12.20 Россия, любовь моя! "Нанайский фольклор".
12.45 Д/ф "Соловьиный рай".
13.25 Д/с "Мифы древней Греции". "Афина. Мудрая воительница".
13.55 Д/ф "О байкале начистоту".
14.40 "Что делать?"
15.30 Х/ф "Ревность".
17.20 Гении и злодеи. Ефим и Мирон Черепановы.
17.50 Встреча в Концертной студии "Останкино". Запись 1988.
19.20 "Пешком..." Балтика прибрежная.
19.45 Евгений Дятлов. Любимые романсы.
20.55 Библиотека приключений.
21.10 Х/ф "Капитан Фракасс".
23.30 Национальная театральная премия "Золотая маска-2017". Церемония награждения лауреатов.

Матч ТВ

08.30 Смешанные единоборства. UFC. Каб Суонсон против Артема Лобова. Прямая трансляция из США.
09.00 Все на Матч! События недели. (16+)
09.25 Х/ф "Фабрика футбольных хулиганов". (16+)
11.05 Футбол. Чемпионат Англии.
13.05 "Спортивный детектив". Документальное расследование. (16+)
14.05 Баскетбол. Единая лига ВТБ. "Енисей" (Красноярск) – "Химки". Прямая трансляция.
16.00 "Спортивный репортер". (12+)
16.25 Теннис. Кубок Федерации. Мировая группа. Плей-офф. Россия – Бельгия. Прямая трансляция из Москвы.
18.30 Все на Матч! Прямой эфир. Аналитика. Интервью. Эксперты.
18.55 Росгосстрах. Чемпионат России по футболу. "Краснодар" – "Арсенал" (Тула). Прямая трансляция.
20.55 После футбола с Г. Черданцевым.
22.05 "Спортивный репортер". (12+)
22.25 Новости.
22.30 Все на Матч! Прямой эфир. Аналитика. Интервью. Эксперты.
23.00 Х/ф "Рестлер".(16+)

EuroSport

07.15 "Watts".
07.30,16.15 Хоккей.
10.15,20.00,23.00 Снукер.
11.30,16.45,17.15,21.30 Велоспорт.
12.50 Легкая атлетика.

Охота и рыбалка

08.00,15.20 Сезон охоты. (16+)
08.25,11.40,22.20 Рыбалка с Н. Грабовскисом. (12+)
08.55 Три реки (12+)
09.20,23.10 Морская охота. (16+)
09.50,23.40 Секреты "трудных" водоемов. (12+)
10.20 Приключения с нахлыстовой удочкой. (12+)
11.10,01.05 Спиннинг на камских просторах. (12+)
12.10 Охотничьи меридианы. (16+)
12.40 Оружейные дома мира. (16+)
13.10 Поймано в Африке. (16+)
13.35 По следам Хемингуэя. (12+)
14.05 Кухня с Сержем Марковичем. (12+)
14.20 Поплавочный практикум. (12+)
14.50 Нахлыст на разных широтах. (12+)
15.45,21.40 Советы бывалых. (12+)
16.00 Охотничий альманах. (16+)
16.25 На охотничьей тропе. (16+)
16.50 Рыбалка в полводы. (12+)
17.20 Следопыт. (12+)
17.45 Рыбалка без границ. (12+)
18.15 Приключения рыболова. (12+)
18.40 На зарубежных водоемах. (12+)
19.10 Планета охотника. (16+)
19.35 Охота: собачья работа. (16+)
20.05 Боб Надд. Английская рыбалка. (12+)
20.30 Стрелковый спорт. (16+)
20.45 Горная охота с Эдуардом Бендерским. (16+)
21.10 Охота с луком. (16+)
21.55 Рыбалка для взрослых. (12+)
22.50 Как поймать щуку,. (12+)

Ретро

06.00 Х/ф "Приключения Черного Красавчика". (12+)
07.00 Х/ф "Гардемарины 3". (16+)
08.40 Спектакль "Двенадцатая ночь". (12+)
11.15 "Дело темное". (16+)
12.00 Т/с "Следствие ведут знатоки". (12+)
14.30 "Михаил Козаков. Телевидение в моей жизни. Вечер в Концертной студии Останкино". (12+)
16.00 Х/ф "Облако-рай". (16+)
17.15 "Дело темное". (16+)
18.00 Праздничный пионерский концерт. (12+)
18.30 "Дети". (16+)
19.25 "Кинопанорама 1982". (12+)
21.10 "Рок". (16+)
22.30 "Песня 93". Очередной выпуск. Ноябрь. (12+)
23.35 "В мире джаза". (12+)
00.00 Х/ф "Приключения Черного Красавчика". (12+)

Усадьба

06.00,13.40 Челси: битва садоводов. (12+)
06.50,14.35 Побег из города. (12+)
07.20,15.05 Дети на даче. (12+)
07.50,15.30 Приглашайте в гости. (12+)
08.00,15.45 Подворье. (12+)
08.15,21.35 Дизайн своими руками. (12+)
08.45,16.25,22.05 В лесу родилась. (12+)
09.10 Битва огородов. (12+)
09.40,12.00,22.35 Лучки-пучки. (12+)
09.55,22.50 Календарь дачника. (12+)
10.10,16.55,23.05 Частный сектор. (12+)
10.40,23.30 Лучшие дома Австралии 5. (12+)
11.00,23.55 Искатели приключений. (12+)
11.30 Дачный эксклюзив. (16+)
12.15 Цветочный блюз: ботанические сады Северной Америки. (12+)
12.40 Старые дачи. (12+)
13.10 Дачная энциклопедия. (12+)
16.00 Проект мечты. (12+)
17.25 Народные умельцы. (12+)
17.50 Тихая моя родина. (12+)
18.20 Урожай на столе. (12+)
18.50 Стройплощадка. (16+)
19.20 Земля клюквы. (12+)
20.15 Хозяин. (12+)
20.40 Огороды. Экзотика. (12+)
21.20 Вершки – корешки. (12+)

5 канал

07.40 М/ф.
08.40 М/ф "Маша и медведь".
09.35 "День ангела".
10.00 "Сейчас".
10.10 "Истории из будущего" с М. Ковальчуком.
11.00 Д/ф "Запрещенное кино". (16+)
11.35 Т/с "Следствие любви". (16+)
20.00 Т/с "Каменская". (16+)

Звезда

06.05 Х/ф "Дай лапу, друг!"
07.30 Х/ф "Непобедимый".
09.00 Новости недели с Ю. Подкопаевым.
09.25 "Служу России".
09.55 "Военная приемка".
10.45 "Детектив". (12+)
11.10 "Теория заговора". (12+)
11.40,13.15 Х/ф "Между жизнью и смертью". (16+)
13.00 Новости дня.
13.40 Т/с "Смерть шпионам. Лисья нора". (16+)
18.00 Новости. Главное.
18.45 Д/с "Легенды советского сыска". (16+)
22.00 "Прогнозы". (12+)
22.45 "Фетисов". (12+)
23.35 Х/ф "Моонзунд". (12+)

Рус. роман

09.35 Х/ф "Чужое лицо". (12+)
11.15 Х/ф "Личное дело майора Баранова". (12+)
13.00 Х/ф "Птица в клетке". (12+)
16.30 Х/ф "Затерянные в лесах". (16+)
18.15 Х/ф "Четвертый пассажир". (12+)
20.00 Х/ф "Второй шанс". (12+)
23.40 Х/ф "Проще пареной репы". (12+)

ОТВ

05.00 "Патрульный участок на дорогах". (16+)
05.30 "Депутатское расследование". (16+)
05.50, 07.05, 10.55, 11.20, 12.20, 15.15, 18.55, 20.55 "Погода на "ОТВ". (6+)
05.55 "Музыкальная Европа: 2Cellos". (12+)
06.40 "Патрульный участок. Итоги недели". (16+)
07.10 "Доброго здоровьица". (12+)
08.00, 12.00 "Все о загородной жизни". (12+)
08.20 М/ф "Маша и Медведь", "Смешарики", "Фиксики" (0+)
09.00 "Леди-детектив мисс Фрайни Фишер". (16+)
11.00 "О личном и наличном". (12+)
11.25 "Елена Малахова: ЖКХ для человека". (16+)
11.30 "Рецепт". (16+)
12.25 "Без страховки". (16+)
15.20 Х/ф "Любовь за Любовь". (16+)
19.00 "Поехали по Кавказу. Северная Осетия". (12+)
19.30 Х/ф "Красный жемчуг любви" (16+)
21.00 Х/ф "Помни" (16+)
23.00 "События. Итоги недели". (16+)
23.50 "Четвертая власть". (16+)

Сканворд

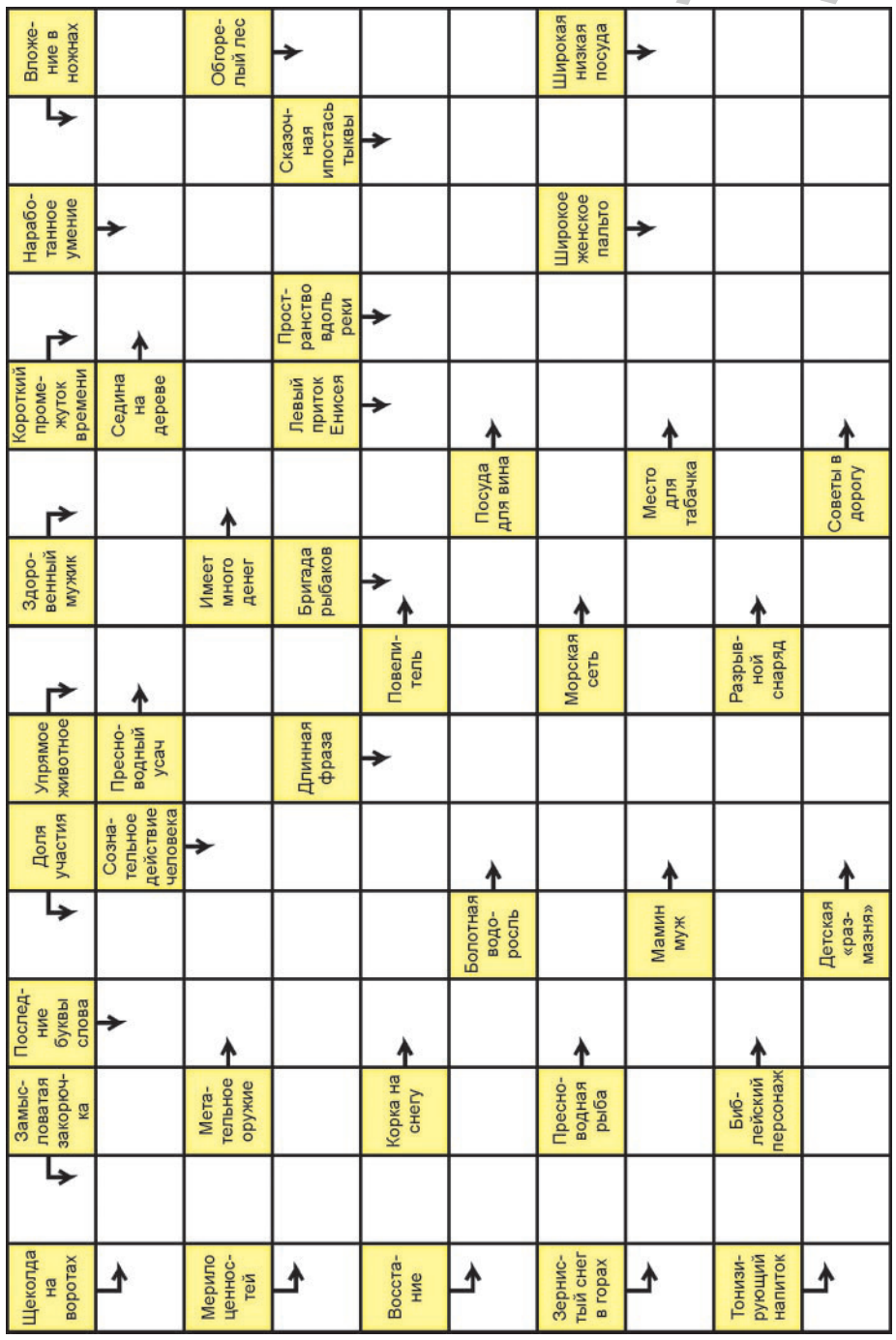

Конкурс "КР"

Представляем нового участника:
Виктор Эдуардович АНТОН, пенсионер

Любовь и голуби

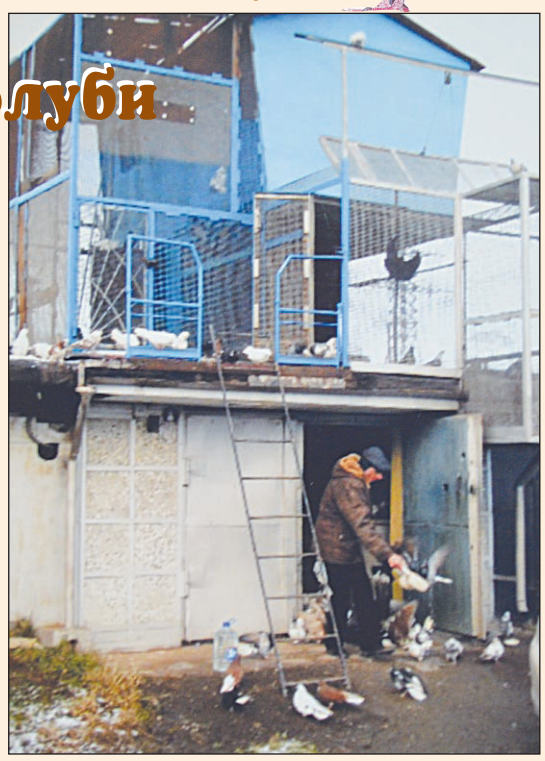

(Окончание. Начало на 18-й стр.)

НЕВОЗМОЖНО выпустить голубей, как хищники сразу нападают на них. Они всегда начеку. На твоих глазах хищник поймает голубя, разрывает его, только перья летят, и ничего не можешь поделать. Вот если голубей постоянно выпускать и за ними не следить, хищники за зиму перетаскают всю голубятню, и к весне она будет пустая.

Голуби верны своему дому. Были случаи, когда не все возвращались из полета. Ты о них уже и забудешь, и вдруг, недели через три-четыре смотришь, сидит на голубятне, ждет хозяина. Возьмешь его в руки, и не веришь своим глазам. В нем и веса-то нет, одни перья. И понимаешь – не по своей воле не вернулся он домой, а гнался за ним сокол. После этого, за верность своему дому любишь его еще больше.

Голубей у меня много, около 200 штук. Но каждого я знаю "в лицо" и очень переживаю, когда потеряю хоть одного. Для них я создал идеальные условия – просторные помещения и большие вольеры, чтобы было, где гулять. Держать такую стаю, конечно, дело хлопотное. Но, как говорится: "своя ноша не тянет". Без них я не представляю своей жизни – ведь это одна большая семья.

Уральская погода изменчива. Бывает с утра яркое солнце, голубое небо, а через два часа уже все затянуто тучами, и накрапывает дождь. Вот такой погоды больше всего боятся голуби – воды. Запустишь стаю голубей в полет, они поднимутся на предельную высоту, но вот поднимается ветер, идут тяжелые дождевые тучи, и заволокло все небо. И твои питомцы оказались в западне. Они выше этих туч, и родной дом им не видно. Вглядываешься в небо не один час. Ждешь их, переживаешь. И если не разгонят тучи, были случаи, что и потеряешь всю стаю. Так однажды голуби всей стаей оказались в Верхней Туре. Целую неделю искали они выход к дому, но так и не нашли. Но в основном в течение трех дней все возвращаются.

Считаю, что рубрика о животных очень нужная и своевременная, так как делает людей добрей и внимательней к братьям нашим меньшим.

Развивайка

Раскраска "Космос"

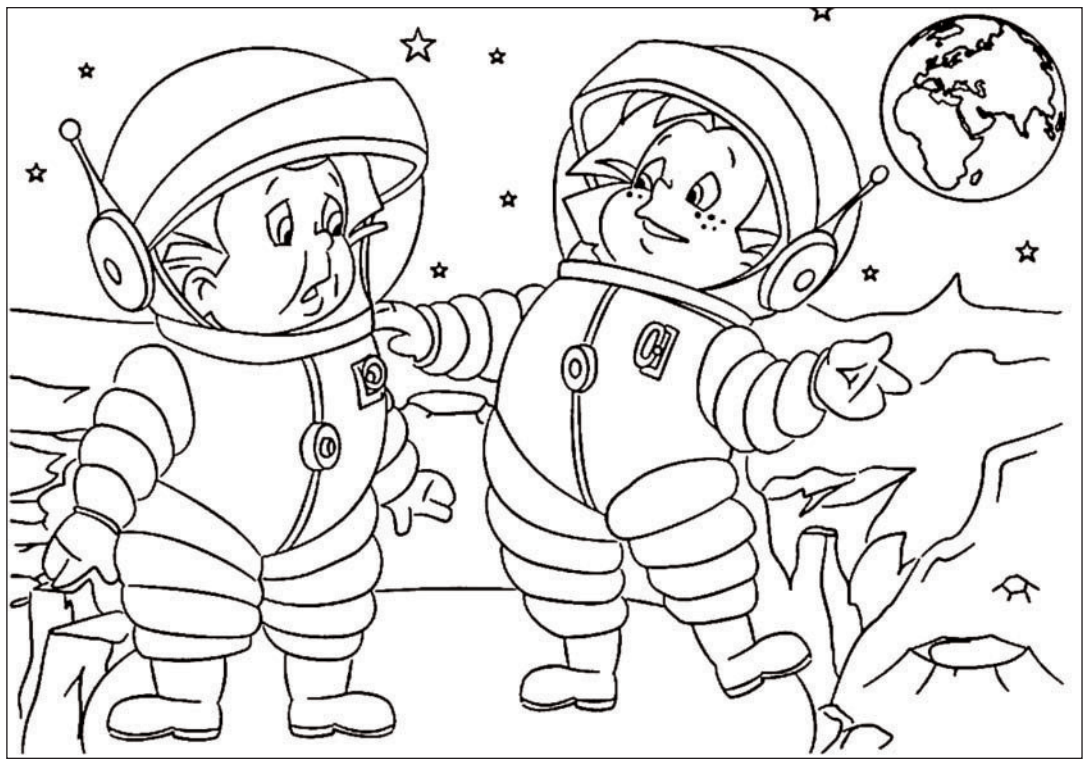

Погода в Кушве

	четверг 13 апреля		пятница 14 апреля				суббота 15 апреля		воскресенье 16 апреля	
Мест. время	05. 00	17. 00	05. 00	11. 00	17. 00	23. 00	05. 00	17. 00	05. 00	17. 00
Осадки		💧					💧	💧💧💧	💧	💧
Т, °С.	+7	+9	+3	+7	+13	+8	+8	+12	+8	+6
Ветер	*Ю-З*	*З*	*Ю-З*	*Ю-З*	*Ю-З*	*Ю*	*Ю*	*Ю-В*	*З*	*З*
(м/сек)	3	4	3	4	5	3	4	4	5	8
	Возможны порывы ветра от 12 до 21 м/с									

☺ Вернувшиеся с юга птицы налетели на прохожего и отобрали у него пуховик.

☺ Коротко о погоде. Сдувает...

☺ Если зима шутит до апреля, то пусть уж лето мстит до декабря.

☺ Я знаю, почему весна не наступает. Потому что не все еще похудели.

☺ - Как прошел твой день?
- Ощущение такое, что прошел по мне.

☺ Если на упаковке с бытовой техникой нарисована рюмка, это значит, что купленную технику надо обмыть.

☺ - Я люблю тебя. Весь мир положу к твоим ногам. Отдам тебе все, что у меня есть: сердце, разум, тело, звезды, слова, стихи, песни, душу...
- А что, денюжек совсем нет?

☺ Субботник - это когда те, кто не мусорит, убирают за теми, кто мусорит. Бесплатно.

☺ Чертова диета. Стояла в автобусе рядом с мужиком, от которого пахло жаренной картошкой. Не выдержала - укусила его.

☺ — Дорогой, доктор порекомендовал поехать нам отдохнуть на Багамы или на Канары. Куда мы поедем?
— К другому доктору!

☺ О, это благословенное чувство, когда после длительного пребывания в интернете открываешь книгу и понимаешь, что там нет ни одной ошибки.

☺ - Ты уже взрослый. Тебе не пора задуматься о карьере?
- О каком карьере?

☺ - Я тут в Берлин ездил, красота! Очень понравилось! А ты в Берлине был?
- Не, я не был. Дедушка мой был. По работе. На танке...

● "Кушвинский рабочий". ● Коммуны, 82. ● Объем 5 печатных листов. ● Тираж 6 700. ● Выходит по четвергам. ● Индекс: 53824 .

Гл. редактор Л. А. СМИРНОВА
УЧРЕДИТЕЛЬ: ООО "Кушвинский рабочий"
ИЗДАТЕЛЬ: ООО "Кушвинский рабочий"
АДРЕС издателя и редакции: 624300, Свердловская обл. , г. Кушва, Коммуны, 82, а/я 34; *e-mail: kr-kushva@mail.ru*

Тел.: редактор 2-43-11, секретариат и прием объявлений 2-43-30, корреспонденты 2-52-60, бухгалтерия 2-42-54.
За содержание и достоверность рекламы редакция ответственности не несет.
Редакция знакомится с письмами читателей, не вступая в переписку.
Компьютерная верстка – Татьяна Малова.

Рукописи не рецензируются и не возвращаются.
Мнение редакции может не совпадать с мнением авторов публикаций.
Перепечатка материалов только с разрешения редакции.
Газета зарегистрирована Управлением Федеральной службы по надзору за соблюдением законодательства в сфере массовых коммуникаций и охране культурного наследия по Уральскому федеральному округу. Свидетельство ПИ № ФС11–1081 от 28 февраля 2007 г.

Отпечатано в ООО "Типография Нижнетагильская", г. Н. Тагил, Газетная, 81. Подписано в печать 12.04.2017 г., по графику в 17.00, фактически в 17.00. Заказ № 1141.