Мужество - не в силе руки и не в искусстве владения мечом, а в том, чтобы владеть собой и быть справедливым.

Муслихаддин Саади.

НАРОДНОЕ СЛОВО

БОГДАНОВИЧСКАЯ РАЙОННАЯ ГАЗЕТА (Основана 2 августа 1945 года) • ВТОРНИК, 24 августа 2010 г. • № 97 (9233) • выходит во вторник, четверг и субботу. • Цена - 2 руб.

Спартанские условия детям на пользу

ЛЕТО - 2010

На детской спортивной базе «Березка» проходит третья смена.

По информации завуча ДЮСШ Е.Ю. Лачугиной, в первую смену здесь отдыхало и тренировалось 94 воспитанника спортивной школы: ребята из отделений самбо, вольной борьбы и лыжных гонок. Второй смены не было. Третья смена проходит с 6 по 30 августа. Сегодня здесь 90 лыжников готовятся к сентябрьским соревнованиям по триатлону: бег на роллерах, велосипед и легкоатлетический бег на дальнюю дистанцию. Поэтому у отделения лыжных гонок учебный год уже начался.

Также в третью смену дети занимаются и в городских спортивных лагерях, всего – 54 человека. Лагерь баскетболистов из 14 учащихся во главе с тренером С.И. Исмакаевой базируется при третьей школе, при зале борьбы работает лагерь самбистов (тренер – И.В. Пургин) и отделения шейпинга (тренер – М.А. Луконина, она же начальник лагеря).

А начальник лагеря, базирующегося в «Березке», И.А. Семенова встречает меня на улице возле базы. Под ее началом здесь, кроме детей, – сильная тренерская бригада, по сути, все лыжное отделение: Ю.Н. Андреев, С.С. Савина, О.А. Смолина, М.И. Галкин. Распорядок дня год от года практически не меняется – в день по две тренировки, полноценное питание в столовой Коменской школы, а главное, конечно, отдых на лесном свежем воздухе.

В 11 часов начинается первая тренировка лыжников, каждый тренер занимается со своей группой. После разминки большинство ребят разбегается по лесу, бег – главная дисциплина у лыжников летом, хотя есть здесь, конечно, и роллеры, а одна группа спортсменов седлает велосипеды.

Вот на площадке спортивной базы появляется еще одна группа ребят, которой руководят два тренера. Это боксеры. Одновременно с лагерем лыжников в этих краях проходят сегодня учебно-тренировочные сборы сборной команды УрФО по боксу. Живут боксеры на базе отдыха «Кояш», а тренируются здесь – на территории «Березки». По словам тренера Академии бокса Кости Цзю (Екатеринбург) А.А. Гаманюка, спортсмены в возрасте от 11 до 17 лет из Богдановича (12 человек), Ноябрьска

Окончание на 4-й стр.

Тренер П.Ю. Валов проводит разминку сборной команды УрФО по боксу.

Фото Г. ЛЕМДЯНОВА.

ПОГОДА В БОГДАНОВИЧЕ

ВТ, 24 августа: утро +8⁰, вечер +16⁰, ск. ветра - 1 м/с (Зап.).

СР, 25 августа: утро +11⁰, вечер +17⁰, ск. ветра - 1 м/с (Зап.).

ЧТ, 26 августа: утро +12⁰, вечер +22⁰, ск. ветра - 1 м/с (Зап.).

Принцип переписи – доверие

ВАЖНО

Перепись населения – традиционное статистическое мероприятие. Она нужна для получения объективных данных о социально-демографических, экономических и национальных характеристиках населения.

Итоги переписи будут способствовать принятию решений не только по выходу России из кризиса, но и повышению уровня жизни уже в послекризисный период.

Основные темы программы переписи приведены в ст. 6 Федерального Закона «О Всероссийской переписи населения»: возраст, брачное состояние, образование, количество детей, национальная принадлежность, владение языками, жилищные условия, благоустройство помещений, занятость, миграция. В современных экономических условиях очень важен вопрос об источниках дохода. Никто не спросит, сколько денег вы получаете. Речь идет только об источниках средств к существованию.

При обработке переписных листов никакие данные о конкретном человеке не будут обнародованы – только сводные итоги. Действует принцип анонимности сообщаемых населением сведений. Поэтому вам не надо беспокоиться. На всех переписных документах данные, полученные в ходе переписи населения, охраняются законом, и никто из проводящих перепись не имеет права разглашать полученную информацию (ст. 8 ФЗ «О Всероссийской переписи населения» и ст. 7 ФЗ «О персональных данных»).

Переписи подлежит все население страны, независимо от возраста. С 14 лет человек сам может отвечать на вопросы переписчика, а сведения о детях младшего возраста предоставляют родители или родственники. Никакие документы при опросе населения никто предъявлять не должен. Вся информация записывается со слов опрашиваемого.

С переписными работниками заключаются гражданско-правовые договоры. Если у Вас возникли сомнения, проверить личность переписчика просто. Во-первых, желательно заранее прийти или позвонить на свой переписной участок и узнать фамилию вашего переписчика. А когда придет переписчик – обязательно спросите специальное удостоверение и паспорт. Для самых недоверчивых представляется возможность с 14 по 25 октября посетить свой переписной участок и там заполнить переписной лист. А люди преклонного возраста, больные, проживающие без родственников, могут передать сведения о себе, позвонив на переписной участок.

Нужно знать, что переписчик может прийти еще раз с 26 по 29 октября, т.к. в десяти процентах жилищ счетного участка будет проводиться контрольная проверка правильности переписи.

На подготовку и проведение переписи населения РФ в 2010 году будет затрачено 17 миллиардов рублей, и чтобы эти расходы из наших с вами налогов не оказались затраченными напрасно, необходимо каждому из нас принять активное участие в этой общенациональной кампании.

З. КЛЕМЕНТЬЕВА,
уполномоченный
по вопросам подготовки и проведения ВПН-2010 в ГО Богданович.

ВОПРОС НЕДЕЛИ

ДОРОГО ЛИ СОБРАТЬ РЕБЕНКА В ШКОЛУ?

О.В. Световских, диспетчер такси:

– Для нашей семьи – дорого. У нас двое детей. Старшая в пятый класс пошла, младшая – во второй. На одежду и канцелярские товары для обеих ушло больше семи тысяч рублей. Это не считая того, что старшей не пришлось покупать портфель, а младшей – школьный костюм, еще из старого не выросла. А вот моя сестра круглый год с зарплаты откладывает определенную сумму денег на будущие сборы детей в школу. В результате в августе без напряжения покупает все необходимое для учебы.

С.Д. Махнева, продавец:

– Буквально на прошлой неделе покупала все необходимое ребенку к школе. Потратила почти семь тысяч. С каждым годом становится все дороже собрать ребенка в школу. Нужно купить одежду и обувь, канцелярские товары. Но ничего не поделаешь, дети должны учиться, каким бы дорогим удовольствием это ни было.

А.И. Кустодиев, сотрудник ЧОП «Гринвич»:

– Конечно, дорого! Я зарабатываю около 15 тысяч рублей, поэтому для меня собрать двоих очень даже накладно. Особенно первый раз в первый класс. Потом легче готовиться к школе: кое-что (портфель, канцтовары) уже есть (остаются с прошлого года), одежда – обычная повседневная, и то прикупаем сыну обновки к первому сентября. А дочку в первый класс собрать получилось еще дороже, чем сына в первый класс три года назад. Ушло где-то семь с половиной тысяч рублей.

Л.В. Мальцева, служащая:

– Я как раз на днях села подсчитать расходы на подготовку двух наших дочерей к школе. И получилось, что меньше восьми тысяч на каждую потратить не выходит. Одежда 32 размера для девочки идет по цене взрослой. К примеру, блузка обходится, как минимум, в 650 рублей. Одним словом, на покупку одежды, обуви и канцтоваров ушла уйма денег. Это еще учебники мы не покупали....

Центр нуждается в помощи

АКЦИИ

«Собери ребенка в школу» – акция под таким названием проходит в центре соцпомощи семье и детям (ул. Новая, 16-а).

В стационарном отделении этого учреждения проживают более 40 детей, попавших в трудную жизненную ситуацию. Среди них есть и школьники, их нужно собрать к 1 сентября. Коллектив центра обращается ко всем неравнодушным жителям нашего района с просьбой помочь в этом благородном деле. Здесь будут рады всему: одежде и обуви для детей от 7 до 17 лет, канцтоварам, школьным портфелям и т.д.

Дети ЦСПСиД, в свою очередь, готовят для горожан ярмарочную музыкальную программу. 27 августа, с 10 часов, возле центра за символическую плату можно будет приобрести детские поделки, попробовать выпечку, а также посмотреть концерт.

С. ФЕДОСЕЕВА.

Правительство планирует удержать цены

В КОРИДОРАХ ВЛАСТИ

Ситуацию на зерновом и мясном рынках Свердловской области обсудили руководители отраслевых союзов АПК области, директора крупных сельхозпредприятий и представители областного министерства сельского хозяйства и продовольствия.

Открывая совещание, замминистра В. Гребнев охарактеризовал состояние зерновой отрасли в области. По данным на 9 августа, на мукомольных предприятиях Свердловской области среднеобластные оптово-отпускные цены на муку высшего сорта составили 11,04 рубля за килограмм, первого сорта - 9,63 руб./кг, второго сорта - 7,09 руб./кг, ржаную-обдирную - 5,90 руб./кг.

Средние оптово-отпускные цены на социальные сорта хлеба не изменялись с октября 2008 года и составляют: из муки 1 сорта - 23,42 руб./кг, на хлеб из муки смешанной валки - 21,92 руб./кг.

«Свердловская область обеспечивает себя продовольственным зерном не более чем на 10-15 процентов от необходимого объема потребления и напрямую зависит от ценовой политики поставщиков из других регионов России. Учитывая ситуацию с засухой и значительные потери урожая в 23 регионах страны, есть предпосылки для того, что цены на зерно будут расти», - отметил В. Гребнев.

По словам гендиректора ОАО «Свердловский КХП» (комбикормовая и птицеводческая промышленности) О. Душкина, запрет на экспорт зерна сведет на нет рост цен на зерно. «По инерции ажиотажный спрос продержится еще около месяца. В Ставропольском, Краснодарском, Алтайском крае хороший урожай зерна», - отметил он.

По словам ген.директора Екатеринбургского хлебокомбината Д. Скворцова, в области 4-5 предприятий хлебопечения, которые имеют возможность не повышать цены на социальные сорта хлеба.

По мнению участников рынка, оптимальная цена на муку, при которой ни производители, ни потребители не должны пострадать, должна быть на уровне 10 рублей за килограмм, речь идет о муке первого сорта. Тогда цены на хлеб не изменятся. Для того, чтобы ситуация имела предсказуемо-стабильный характер, необходимо рассмотреть ряд моментов. Среди них предприниматели обозначили возможность получения кредита в Россельхозбанке под гарантию правительства Свердловской области на закуп зерна.

Среди стабилизирующих рынок мероприятий на перспективу, присутствовавший на совещании председатель Союза предприятий мукомольной и хлебопекарной промышленности Свердловской области С. Бойко высказал идею о создании регионального фонда зерна.

На совещании был рассмотрен вопрос о ситуации дел на мясном рынке области. Здесь, по мнению участников, ситуация стабильна. Как отметил председатель Союза сельхозтоваропроизводителей и переработчиков мясной продукции Свердловской области - «Мясной Союз» С. Емельянов, роста цен на мясопродукты не предполагается, ситуация стабильная. Изменение зависит от колебания цен на мировых сырьевых рынках.

По его словам, с начала года в Свердловской области производство свинины выросло на 10 процентов, а птицы - на 15. И главная забота у аграриев - не допустить дефицита зерна, чтобы обеспечить кормами животных и птицу.

Департамент информационной политики губернатора.

Вторая пенсия вдовам и родителям военнослужащих

ПЕНСИОННЫЙ ФОНД

С 4 июля 2010 года право на назначение второй пенсии – по случаю потери кормильца – в органах Пенсионного фонда получили две категории населения (согласно федеральному закону N 122–ФЗ от 21.06.2010 года).

Теперь это право закреплено за родителями военнослужащих, проходивших военную службу по призыву, погибших (умерших) в период прохождения военной службы или умерших вследствие военной травмы после увольнения с военной службы (за исключением случаев, когда смерть военнослужащих наступила в результате их противоправных действий), достигшие возраста 55 и 50 лет (соответственно мужчины и женщины). Кроме того, пенсия по случаю потери кормильца назначается вдовам военнослужащих, погибших в период прохождения военной службы по призыву вследствие военной травмы, не вступившие в новый брак, если они достигли возраста 55 лет либо являются инвалидами.

Указанным категориям населения устанавливаются два вида пенсии: по случаю потери кормильца – органами ПФР и пенсия за выслугу лет (по инвалидности) – по линии «силового» ведомства.

Пенсия по случаю потери кормильца устанавливается с месяца обращения за ней, но не ранее даты приобретения права и не ранее 4 июля 2010 года.

А. КУЛАГА,
начальник отдела назначения, перерасчета и выплаты пенсий УПФР в Богдановиче.

Пусть мама услышит

ПРОБЛЕМА

Никита и Егор – братья. Никите 12 лет. Это активный, общительный, подвижный мальчик. Увлекается спортом, с удовольствием посещает секцию волейбола.

Младшему Егору сегодня исполнилось 8 лет. В отличие от брата он спокойный, в общении более замкнут, предпочитает настольные игры, рисование, лепку, аппликацию.

Братья во всем помогают друг другу.

Подробную информацию можно получить в кабинете N 10 управления соцзащиты населения или по телефону – 2-48-08.

С. СОБОЛЕВА.
Фото автора.

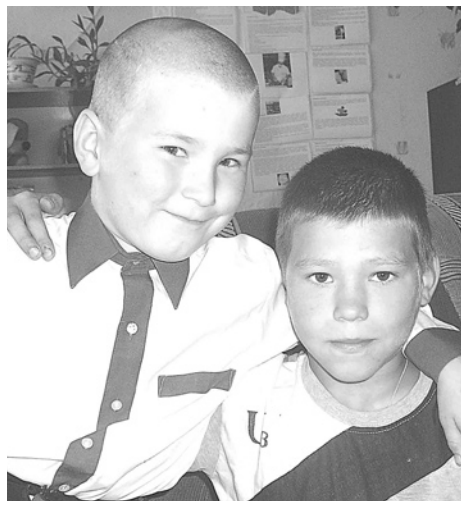

Братья Егор и Никита.

Новый вид уголовного наказания

ПРАВОПОРЯДОК

Всю петенциарную систему (систему исполнения наказаний) министерства юстиции России в нашем городском округе олицетворяет небольшое подразделение – уголовно-исполнительная инспекция № 17.

Открываю дверь инспекции, которая вот уже много лет расквартирована в помещении на улице Свердлова, 7. Меня приветливо встречают трое аккуратно и даже нарядно одетых офицеров внутренней службы в форме. Сегодня в инспекции штат полностью укомплектован, возглавляет ее подполковник внутренней службы Андрей Михайлович Казанцев, под его началом: капитан внутренней службы инспектор Татьяна Владимировна Косихина и сравнительно недавно влившийся в этот коллектив старший лейтенант внутренней службы старший инспектор Алексей Леонидович Таланов.

Так как с остальными сотрудниками УИИ № 17 мы уже беседовали не раз, естественно, что наш сегодняшний разговор сложился в основном с новым человеком – А.Л. Талановым. Алексей Леонидович по долгу службы занимается с условно-осужденными и осужденными к ограничению свободы. Ограничение свободы на практике – новый вид наказания, хотя в уголовном законодательстве этот вид был предусмотрен достаточно давно. Но не применялся.

Старший инспектор А.Л. Таланов работает с подучетной.

– Что же сейчас? – спрашиваю старшего инспектора.

– Этот вид наказания применяется на практике с 11 января 2010 года, – отвечает Алексей Леонидович.- В связи с этим Государственной думой были внесены соответствующие поправки в Уголовно-исполнительный кодекс. Контроль за исполнением этого вида наказания возложен на инспекции, то есть на нас.

– В чем состоит такое наказание?

– Такой вид наказания, как ограничение свободы, регламентируется статьей 377 Уголовно-исполнительного кодекса РФ. По сравнению с условным осуждением – это более мягкий вид наказания. Ограничение свободы несколько похоже на условное осуждение, так как в обоих случаях судом накладываются на человека некоторые ограничения на определенные сферы его жизни. Всегда присутствуют два обязательных ограничения: не менять места жительства без согласования с инспекцией и не покидать пределы муниципального образования. Как правило, суд накладывает на осужденных и ряд дополнительных обязанностей. Например, такие, как: не посещать места массовых мероприятий, и мы, сотрудники инспекции, в дни общегородских праздников (День металлурга, День города) отслеживаем в местах их проведения наших подучетных с такими ограничениями. На сегодня таких подучетных – четверо. Вообще, ограничение свободы должно сопровождаться ношением электронного браслета, но так как у нас их еще нет – отслеживаем осужденных визуально.

– Сколько всего человек состоит у вас на учете по этому и другим видам наказаний?

– Сейчас состоит на учете в нашей инспекции всего 175 человек: 134 условно-осужденных, из них 12 несовершеннолетних; 24 – осужденные к обязательным работам, из них трое несовершеннолетних; девять – к исправительным работам и семь человек понесли наказание, связанное с ограничением свободы.

– А что можно тем, кому присудили ограничение свободы?

– В большинстве своих прав эти граждане не ограничены. Им не запрещается работать, ходить в гости к своим знакомым, принимать гостей у себя дома, ну и многое другое. Еще раз повторю, для этих лиц главное – строго соблюдать обязанности, наложенные судом. Невыполнимых обязанностей суд не накладывает.

– Что будет, если человек их все же нарушает?

– Если человек не является к нам по повестке, что является воспрепятствованием исполнению приговора суда, мы его потом все же доставляем (своими силами и с помощью сотрудников ОВД) и составляем административный протокол по части 1 статьи 19.3 Кодекса об административных правонарушениях РФ. Далее суд принимает решение по административному правонарушению. Это может быть штраф или арест. Эта практика сейчас довольно распространена – за второй квартал нами было составлено три таких административных протокола.

Если нами будут выявлены случаи нарушения обязанностей, накладываемых судом на осужденных, мы выносим таким лицам предупреждение в письменной форме о возможности замены этого вида наказания более строгим, то есть реальным лишением свободы. Для осужденных к ограничению свободы их вид наказания на лишение свободы заменяется из расчета один день за два. Если в течение года те лица, которым были вынесены предупреждения, совершат повторные нарушения приговора суда, им выносится предостережение об отмене их наказания, что влечет за собой представление в суд на замену мягкого наказания лишением свободы.

Вопросы задавал Г. ЮРЬЕВ.
Фото автора.

«Человек года-2010»

Стало доброй традицией на Дне Богдановича чествовать самых достойных его жителей. Не стал исключением и нынешний праздник. На Дне города, 31 июля, 11 человек получили звание «Человек года–2010». Знакомим наших читателей с этими уважаемыми людьми.

Людмила Васильевна Пакулина

Директор школы N 5, депутат Думы ГО Богданович.

Л.В. Пакулина работает в должности директора восемь лет, стаж педагогической деятельности – 38 лет. Имеет высшую квалификационную категорию по должности учитель и руководитель.

В 2007 году школа, которой руководит Людмила Васильевна, стала победителем всероссийского конкурса лучших школ России. Социальный статус и авторитет этого образовательного учреждения в городском округе достаточно высок.

Людмила Васильевна плодотворно работает и в качестве депутата Думы ГО Богданович, является членом постоянной депутатской комиссии по социальным вопросам.

За добросовестный труд награждена Почетными грамотами министерства образования Свердловской области, минобрнауки РФ, благодарственным письмом Палаты Представителей Законодательного Собрания Свердловской области.

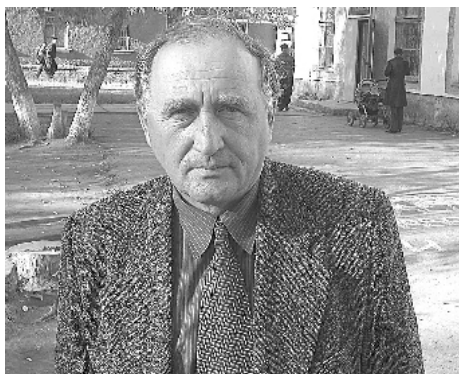

Сергей Александрович Петров

Директор Грязновской школы.

Сергей Александрович работает в должности директора с 1988 года, общий стаж работы – 42 года. Имеет первую квалификационную категорию.

Это опытный руководитель, умеющий сплачивать педагогов, организовывать их эффективный труд. В 2007 году Грязновская школа стала базовой экспериментальной площадкой института развития образования г. Ярославля по апробации воспитательной системы «Гуманистическая воспитательная система как средство творческого развития ученика и учителя», а также инновационной площадкой муниципального уровня по теме «Внедрение информационных технологий в образовательный процесс».

За многолетний труд С.А. Петров награжден грамотами администрации ГО Богданович, управления образования, министерства образования Свердловской области.

Людмила Ивановна Колтышева

Учитель русского языка и литературы Грязновской школы.

Педагогический стаж Людмилы Ивановны – 40 лет, из них 23 – в данном учреждении. Л.И. Колтышева имеет высшую квалификационную категорию.

Ученики этого учителя активно и результативно принимают участие в мероприятиях районного, областного и даже всероссийского уровня. В 2009 году группа учащихся Грязновской школы была поощрена путевкой во всероссийский лагерь «Орленок» на заключительный этап конкурса «Я – гражданин России».

В 2006 году Л.И. Колтышева награждена грамотой министерства образования РФ как победитель конкурса лучших учителей России. В 1991 году ей было присвоено звание «Отличник народного просвещения».

Галина Алексеевна Просвирнина

Учитель химии школы N 3.

Педагогический стаж Г.А. Просвирниной – 42 года, и все эти годы Галина Алексеевна трудится в школе N 3. Имеет высшую квалификационную категорию.

Особое внимание в своей работе этот учитель уделяет исследовательской и индивидуальной работе с учащимися. Ежегодно ее ученики успешно выступают на олимпиадах различного уровня. За последние пять лет 27 ребят стали призерами районного тура олимпиад, трое – окружного и представляли третью школу на областном уровне.

За высокий профессионализм Галина Алексеевна имеет звание «Отличник народного просвещения», награждена грамотой министерства образования Свердловской области.

Татьяна Александровна Лакия

Директор центра социальной помощи семье и детям, депутат Думы ГО Богданович.

Стаж работы – 27 лет, из них более 12 лет – в должности директора ЦСПСиД.

Число услуг, оказанных центром, которым руководит Т.А. Лакия, постоянно растет. Только за 2009 год обслужено более семи тысяч клиентов и предоставлено около 250 тысяч услуг, таких, как социально-бытовые, экономические, медицинские, юридические, психологические и педагогические. ЦСПСиД является базовым методическим центром учреждений социального обслуживания Южного управленческого округа.

Активную работу проводит Татьяна Александровна и как депутат Думы ГО. Кроме того, она является руководителем местного отделения Общественной приемной председателя партии «Единая Россия» В.В. Путина.

Деятельность Т.А. Лакии отмечена грамотами губернатора, министерства соцзащиты Свердловской области, Южного управленческого округа.

Вера Васильевна Кушнирова

Врач-отоларинголог взрослой поликлиники ЦРБ.

Общий стаж работы – 28 лет.

Вера Васильевна – врач-легенда, которую знает не одно поколение жителей городского округа. Работая ЛОР-врачом в Богдановиче, 18 лет является практически незаменимой в своей деятельности. Грамотный, ответственный врач.

Неоднократно награждалась грамотами главы ГО Богданович, министерства здравоохранения Свердловской области.

Виталий Аркадьевич Архиереев

Мастер ООО «Богдановичский керамзит».

Общий стаж работы – 28 лет, из них 25 лет – на данном предприятии.

Виталий Аркадьевич – грамотный и квалифицированный специалист, хороший организатор, требовательный, ответственный руководитель. Смена под его руководством по производственным показателям в течение года лидирует среди всех четырех смен предприятия.

За период работы Виталий Аркадьевич неоднократно награждался Почетными грамотами и денежными премиями.

Сергей Викторович Коптяев

Водитель ОАО «Богдановичагрохимсервис».

Общий стаж работы – 39 лет, из них 36 лет он работает водителем автомашины «КамАЗ» в «Богдановичагрохимсервис».

Это грамотный, добросовестный специалист, внимательный и требовательный к себе и к окружающим. Пользуется уважением в коллективе, является наставником учеников, проходящих производственную практику на предприятии.

За труд неоднократно награждался Почетными грамотами, ценными подарками.

Галина Петровна Попова

Заместитель главного бухгалтера Богдановичского филиала ОАО «Уралтрансбанк».

Стаж работы – 43 года.

Галина Петровна проработала главным бухгалтером на предприятиях города в общей сложности 26 лет, из них главным бухгалтером в УТБ – 15 лет. Сегодня этот стажист передает опыт и знания молодому поколению.

Награждена Золотым значком УТБ, благодарственным письмом ОАО «Уралтрансбанк».

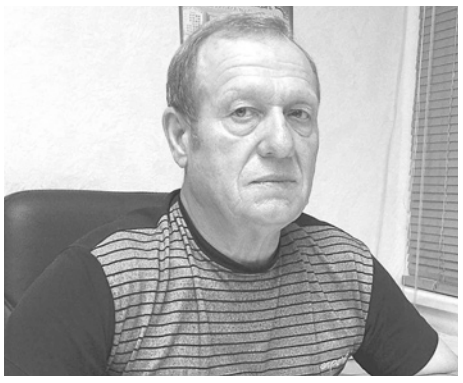

Евгений Сергеевич Лелюк

Заместитель начальника обжигового цеха ОАО «Огнеупоры».

Общий стаж работы – 44 года. Начал трудовую деятельность в 1968 году садчиком-выгрузчиком огнеупорных материалов в обжиговом цехе. В 1991 году назначен на должность начальника смены.

Профессионализм, высокое мастерство, требовательность к себе и подчиненным, трудолюбие позволили Е.С. Лелюку стать хорошим руководителем. В 1997 году он назначен на должность заместителя начальника цеха, в 2003-м – исполняющий обязанности начальника цеха, а с 2004 года – заместитель начальника обжигового цеха.

Награжден Почетными грамотами губернатора и правительства Свердловской области, имеет звание «Почетный огнеупорщик».

Екатерина Николаевна Солдатова

Инструктор-методист специализированного дворового клуба по вольной борьбе «Огнеупорщик».

Стаж работы – семь лет. Екатерина является неоднократной чемпионкой Свердловской области, Уральского федерального округа, двукратным призером России, победителем международного турнира, призером Спартакиады учащихся РФ. Была номинантом премии «Государственная поддержка талантливой молодежи России». В г. Чебоксары выполнила норматив «Мастер спорта России».

По данным, предоставленным Думой ГО Богданович.

... условия детям на пользу

Окончание. Нач. на 1-й стр.

(три человека), Екатеринбурга (два человека), Режа (три человека), Первоуральска, Качканара и Новоуральска (по одному представителю) готовятся сегодня к насыщенному спортивному сезону 2010/2011 годов, совершенствуя свою физическую подготовку. Проводили боксеры свои сборы здесь и в прошлом году, в рамках спортивного лагеря «Березка», сегодня – отдельно от него, но все равно проводят у нас – красноречивое свидетельство того, что наша гостеприимная и спортивная территория понравилась представителям разных городов и даже других областей.

Отдельное слово стоит сказать об известном в нашем городе предпринимателе и спортсмене В.М. Галимове, председателе федерации легкой атлетики ГО Богданович. Валерий Мансурович и в прошлом году помогал развитию детского спорта: организовывал бесплатные катания на лошадях и байдарках для детей из ДЮСШ, за что ему были благодарны родители и администрация спортивной школы. Остался верен себе спортсмен-предприниматель и сегодня. Выяснилось, что «Кояш» не только приютил боксеров УрФО, но и опять, как и в прошлом году, предоставляет ребятам бесплатно различные услуги: катание на лошадях, баню, инвентарь, посуду.

Кроме уже названного тренера по боксу, здесь работают с ребятами и другие: наш П.Ю. Валов (старший тренер отделения бокса ДЮСШ) и Н.И. Шубин (Реж). Последний оказался личностью творческой и разносторонней. В день отдыха (у боксеров – три дня тренировочных, один – выходной) устроил в «Березке» для всех ребят и взрослых: и лыжников, и боксеров, - а это около полутора сотен человек, концерт на два с половиной часа, где пел под гитару свои собственные песни и песни других авторов: патриотические, лирические, веселые.

Дни отдыха ребята здесь проводят с пользой: спортивные игры, прогулки в лесу, рыбалка, катание на лошадях. Преподаватели устраивали для своих воспитанников и пикники на природе – плов на всех в большом казане, шашлык.

– Готовим вместе с ребятами, – говорит Алексей Гаманюк. – И этот навык им в жизни тоже пригодится.

Ну а в рабочие дни им приходится несладко: по две тренировки в день, при любой погоде, и в дождь, и в жару, причем до пота: после серьезной разминки, как правило, кросс на 8-12 километров, в зависимости от возраста и подготовленности ребят, работа с ядрами, тяжелыми мячами, тренировки в воде и так далее.

– Условия у нас спартанские, но это только ребятам на пользу, – считает тренер Академии бокса А.А. Гаманюк.

Отношение к своим и чужим детям у тренеров одинаковое. В общем строю бегущих боксеров вижу сына Павла Юрьевича – Сашу Валова. Его товарищ по секции Слава Коробейников второй год отмечает здесь, в лесу, свой день рождения, домой даже на такой праздник не отпрашивается. Его родители сами приезжают сюда с угощением для всей сборной команды.

А что скажут о лесных сборах на нашей территории ребята?

Слава Коробейников, 15 лет, шесть лет в боксе:

– Сюда мы приезжаем уже второй год. Мне нравится. Все хорошо. Питание отличное. Тренировки тоже хорошие – устаешь.

Максим Куколец (Ноябрьск), 17 лет, КМС, воспитанник спортивной школы олимпийского резерва:

– Здесь вообще все отлично: и природа, и люди, и тренировки. Все идеально. Бокс – мое любимое занятие, и большую часть времени мы проводим в тренировках, но есть время и отдохнуть: катаемся на велосипедах, лошадях, рыбачим, жарим шашлык, – просто прекрасно проводим время.

Г. ЛЕМДЯНОВ.

ПРОДАЮ ДРОВА
(квартирник и колотые, смешанные, берёза + осина).
Телефон - 8-912-693-88-25.
Реклама

Кто помнит

24 августа 2010 года исполнится 4 года, как нет с нами нашей мамы, бабушки и прабабушки Сысоевой Зои Васильевны.

Пусть будет земля тебе пухом, вечный покой и вечная память.

Просим всех, кто знал и помнит Зою Васильевну, помянуть ее добрым словом вместе с нами.

Родные.

25 августа 2010 года исполнится 1 год, как нет с нами дорогого нам человека - мужа, отца, деда, прадеда Тарабаева Юрия Ивановича.

Нам не вернуть тебя слезами,
Тоскою нашей не вернуть.
Но ты всегда, навеки с нами,
Хотя ушел в последний путь.

Просим всех, кто знал и помнит Юрия Ивановича, помянуть его вместе с нами.

Жена, дети, внуки, правнуки.

25 августа исполнится 2 года, как нет с нами нашего дорогого и любимого мужа, отца, дедушки Сметанина Геннадия Николаевича.

Боль о тебе никогда не утихнет,
Нам не смириться с утратой такой.
Будешь всегда ты мысленно рядом.
Вечная память и вечный покой.

Все, кто знал и помнит Геннадия Николаевича, помяните его добрым словом вместе с нами.

Жена, дети, внуки и все родные.

25 августа 2010 года исполнится 5 лет, как ушел из жизни мой единственный, дорогой брат Сыромятников Сергей Леонидович.

Нам не вернуть тебя слезами,
Тоскою нашей не вернуть.
Но ты всегда, навеки с нами,
Хотя ушел в последний путь.

Прошу всех, кто знал и помнит Сергея, помянуть его в этот день вместе с нами.

Сестра, зять и племянники.

Спортивный азарт и артистизм шоу

СОРЕВНОВАНИЯ

На трассе за поселком Башаринским в рамках празднования Всероссийского дня физкультурника прошли 22 областные гонки на выживание по версии «Ерш». Подобные автошоу проходят на нашей территории регулярно уже в течение пяти лет.

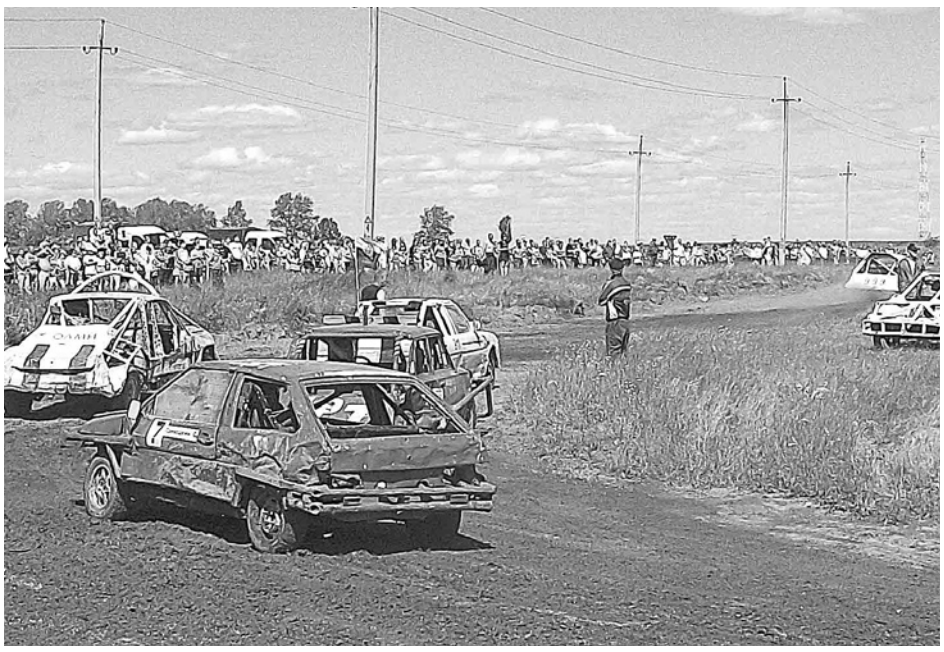

Круг за кругом экипажи помятых машин продолжают свою гонку на выживание.

Спонсорами этих гонок стали администрация ГО Богданович, Сухоложское отделение Росгосстраха и А. Захаров, который, будучи сам гонщиком, внес в это дело и посильный материальный вклад. Организатором соревнований стал, как и при проведении предыдущих гонок на выживание, А. Ершов. Это его именем (версия «Ёрш») названы областные соревнования. Главный судья соревнований – С. Флягин, боковые судьи – В. Полуяктов и К. Хорьков. Команду спасателей возглавил И. Коробицын (автокроссмен). Во время проведения соревнований на одной сцене работала концертная бригада, на другой – ведущие В. Ермаков и И. Артюхин комментировали происходящее. Организовать праздник, где, кроме Дня физкультурника, отмечалось и 80-летие ВДВ, помогли казаки станицы Богдановичской (атаман А.Ю. Цифра), они же помогали милиции в обеспечении порядка.

15 экипажей (один из Сухого Лога, четыре из села Покровского Алапаевского района, остальные – наши) вышли на старт одновременно, но зачет проводился раздельно среди передне- и заднеприводных автомобилей. Гонщиков ждали четыре заезда по 10 минут на трассе в 300 метров. Четвертый заезд машины должны были стартовать и финишировать задним ходом. Пятый заезд – «Танцы» – без учета времени на поле остается лишь последний «выживший», то есть машина на ходу. Зачет проводился по сумме баллов трех лучших (кроме «Танцев») для каждого гонщика заездов.

В нашей версии автогонок баллы присваиваются так: прохождение одного полного круга – один балл; разворот соперника более чем на 90 градусов – два балла; переворот соперника – три балла; переворот собственной машины – два балла.

Итак, по сумме баллов среди переднеприводных автомобилей победил наш А. Полуяхтов (бортовой номер 777, 59 баллов). Среди заднеприводных лидировал С. Балабанов (N 25, 42 балла) из Покровского, наш А. Кропачев (N 911, 41 балл) занял второе место.

Кстати, С. Ефремов, один из двух братьев-гонщиков из Покровского, участвовавших в нашем шоу, был явным лидером не только в своем классе автомобилей, но и в абсолюте. А третьим на пьедестале почета оказался из-за собственной хитрости: «втихушку» между заездами «переобул» свою машину в специальную спортивную резину, что запрещено правилами гонок. В результате потерял 15 баллов в качестве штрафа. Тем не менее за Сергеем осталась бронзовая награда в основном зачете и победа в «Танцах».

Сразу два приза «Золотую юлу» и «Приз зрительских симпатий» получил А. Капустин, начальник караула 81 ПЧ, который на своей машине под N 81, раскрашенной под пожарную, ездил не только умело и аккуратно, но и по-настоящему артистично. Его манерой вождения восхищались даже гонщики-соперники. Приз «За волю к победе» получил еще один богдановичский гонщик – В. Черданцев (N 1), который участвовал в гонках вместе со своей мамой О. Черданцевой.

Г. ГЕОРГИЕВ.

УЧРЕДИТЕЛИ - ДУМА ГОРОДСКОГО ОКРУГА БОГДАНОВИЧ АДМИНИСТРАЦИЯ ГОРОДСКОГО ОКРУГА БОГДАНОВИЧ

Газета зарегистрирована в Управлении Росохранкультуры по Свердловской области.

ПИ № ТУ66-00051

Адрес редакции и издателя:

623530 Свердловская обл., г. Богданович, ул. Ленина, 14

зам. редактора — 2-25-92;
корреспонденты — 2-14-73, 2-24-73, 2-21-68
2-23-56 — отдел объявлений.

E-mail: narodnoe-sl@mail.ru

◆ В соответствии с Законом РФ о средствах массовой информации редакция имеет право на письма граждан не отвечать, в инстанции их не пересылать. Рукописи не возвращаются и не рецензируются.

Мнение авторов может не совпадать с мнением редакции.

◆ **За текст рекламы ответственность несет рекламодатель. Все рекламируемые товары подлежат сертификации.**

Зам. редактора С.Г. СОБОЛЕВА. Телефон - 2-25-92.

НАРОДНОЕ СЛОВО

Печать офсетная. Объем 1 печ. лист. Тираж 5550 экз. Заказ № 2783. Индекс 53818. Камышловская типография упринформпечати Свердловской области. Адрес типографии: г. Камышлов, ул. Советская, 25. Время подписания в печать: по графику - 9.00, фактически - 8.30.