ПОЧЕМУ НЕ ПРИШЕЛ ТРАНСПОРТНЫЙ НАЛОГ? Стр. 4.

НАРОДНОЕ СЛОВО

http://www.narslovo.ru E-mail: narodnoe-sl@mail.ru

БОГДАНОВИЧСКАЯ РАЙОННАЯ ГАЗЕТА (Основана 2 августа 1945 года)

СУББОТА, 22 сентября 2012 г.

108 (9544)

ГАЗЕТА ВЫХОДИТ 3 РАЗА В НЕДЕЛЮ: вторник, четверг и суббота.

Цена - 2 руб.

Тепло пошло в дома

Котельная фарфорового завода включена

ХОРОШАЯ НОВОСТЬ

СВОЕВРЕМЕННОСТЬ начала отопительного сезона и отсутствие подачи горячей воды до последнего времени оставались главными проблемами жителей Богдановича.

Рассерженные читатели газеты «Народное слово» засыпали редакцию (особенно в сентябре) градом гневных телефонных звонков. Жалобы горожан сводились к тому, что холодно в домах, некоторые высказывали опасения о том, что горячую воду могут не включить даже после того, как в домах появится тепло.

Но **опасения пессимистично настроенных горожан оказались напрасными**. Согласно информации, предоставленной заместителем главы ГО Богданович по ЖКХ и энергетике Виталием Топорковым, **19 сентября был разожжен котел в котельной фарфорового завода**. А на следующий день с утра **в жилые кварталы северной части Богдановича началась подача горячей воды, а в объекты соцкультбыта также и тепла.**

В настоящее время администрация, а также коллектив МУП «Богдановичские тепловые сети» сосредоточены на решении проблемы запуска котельных, отапливающих южную часть города и сельские населенные пункты.

P.S. Когда верстался номер, в редакцию поступило известие из администрации ГО Богданович о пуске котельной ОАО «Огнеупоры», которая отапливает около 40 процентов южной части Богдановича.

Александр КОЛОСОВ.

Фото Александра Колосова.

Оператор МУП «БТС» Владимир Зотов открывает газовую задвижку котельной фарфорового завода.

Детская школа искусств поднимется на ступень выше

ОБРАЗОВАНИЕ

1 СЕНТЯБРЯ в детской школе искусств, так же, как и во всех школах, начался учебный год. О том, как прошел набор в первые классы, какие планы у школы на новый учебный год, рассказывает директор школы Ирина Суворкова.

– Ирина Николаевна, на каких отделениях ведется обучение в школе искусств?

– В нашей школе четыре отделения: художественное, хореографическое, цирковое, музыкальное. Музыкальное отделение набирает детей с семи лет и обучает игре на таких инструментах, как флейта, скрипка, домра, труба, саксофон, гитара, баян, аккордеон, фортепиано. Уже много лет работает вокальное отделение.

– Сколько детей поступило в школу в этом году?

– На сегодняшний день у нас 142 первоклассника. На хореографическое отделение принято 32 человека, на художественное – 55, на музыкальное – 52.

Дошкольники у нас занимаются на ранне-эстетическом и подготовительном отделениях.

В этом году на ранне-эстетическое отделение набрано восемь групп и еще есть желающие на две группы. В общей численности на этом отделении будут заниматься 120 человек, на подготовительном – 93.

Большой интерес богдановичцев к школе нас, конечно, радует. Скорее всего, это объясняется тем, что наши ученики получают образование высокого уровня.

– Какие новшества планируется внедрить в учебный процесс в новом году?

– Сейчас школа начала проходить процедуру лицензирования в связи с изменениями в федеральном законе №154 от 14.06.2011 г. «О дополнительных предпрофессиональных общеобразовательных программах в области искусств». Эти программы вводятся впервые. Их основная цель – приобщение детей к искусству, развитие творческих способностей и приобретение ими начальных профессиональных навыков.

На протяжении многих лет специфика деятельности школ искусств не была отражена в законе РФ об образовании.

Разработанные в начале 2000-х годов министерством культуры России примерные учебные планы для ДШИ имели лишь рекомендательный характер, не было каких-либо обязательных норм. И с целью сохранения и развития школы искусств новый закон предусматривает реализацию в ДШИ дополнительных предпрофессиональных общеобразовательных программ в области искусств в соответствии с установленными к ним федеральными государственными требованиями. А также выдачу выпускникам ДШИ документа установленного образца об окончании обучения. Таким образом, теперь детские школы искусств получили правовой статус, в большей степени соответствующий их профессиональному предназначению.

– Каждый год ученики ДШИ принимают участие в конкурсах различного уровня. Расскажите о конкурсной программе, которая ждет ребят в этом году.

– В этом учебном году, как, впрочем, и каждый год, нас ожидает очень насыщенная конкурсная программа. Ученики ДШИ заявят о себе на конкурсах областного, всероссийского и международного уровней. Преподаватели примут участие в областном конкурсе педагогического мастерства. Мы надеемся, что наши ученики и в этом году выступят достойно, свое мастерство они демонстрировали уже не раз, возвращаясь с конкурсов разных уровней если не с абсолютной победой, то с призовыми местами.

Беседу вела Елена ПАСЮКОВА.

Фото Елены Пасюковой.

На занятии в художественном отделении ДШИ царит творческая атмосфера. Преподаватель Елена Корнева ведет урок рисунка во 2-а классе.

КАЛЕЙДОСКОП

НОВОСТИ ✦ СОБЫТИЯ ✦ ФАКТЫ

ГРЯДЕТ ОСЕННИЙ ПРИЗЫВ

Вопрос осеннего призыва был поднят на очередном аппаратном совещании при главе городского округа с начальниками сельских территорий.

По словам богдановичского военкома Владимира Малиновского, предстоящий призыв коснется граждан 1985-1994 годов рождения. Также он отметил ряд недостатков в работе по организации и проведению прошедшего весеннего призыва. Все они связаны с неудовлетворительным взаимодействием Богдановичской ЦРБ, полиции, а также глав сельских территорий с военкоматом. Глава ГО Богданович Владимир Москвин, подытоживая разговор, призвал руководителей вышеперечисленных ведомств и глав сельских территорий более ответственно отнестись к предстоящему призыву, чтобы успешно его провести.

БОЛЬНИЦА ДАЕТ ВОЗМОЖНОСТЬ УЗНАТЬ СВОЙ ВИЧ-СТАТУС

Как сообщила информационная служба Богдановичской ЦРБ, сегодня, 22 сентября, больница проводит социальную акцию «Узнай свой ВИЧ-статус». Выездная лаборатория по забору крови будет организована в медицинском кабинете общежития Богдановичского политехникума (здание на перекрестке улиц Ленина и Гагарина) с 9 до 13 часов.

Цель акции – предоставить возможность жителям нашего городского округа бесплатно и анонимно пройти обследование крови на наличие ВИЧ-инфекции. К тому же в субботу участники и болельщики «Кросса нации» будут находиться рядом и при желании смогут совместить свое участие в спортивной массовой акции с актуальным на сегодня медицинским исследованием.

У БАЙНОВСКИХ ВЕТЕРАНОВ НОВЫЙ ПРЕДСЕДАТЕЛЬ

В совете ветеранов колхоза имени Свердлова выбран новый председатель – Тамара Рыжкова. До этого последние семь лет обязанности председателя выполняла Валентина Фарленкова. Решение назначить на эту должность именно Тамару Петровну принял новый состав комитета, выбранный незадолго до этого. Представители общественной организации поблагодарили Валентину Васильевну за работу, а новому председателю пожелали успехов и заверили, что будут всячески помогать ему в работе.

ФЕСТИВАЛЬ «ВЫБЕРИ ЖИЗНЬ» СДЕЛАЕТ ОСТАНОВКУ В БОГДАНОВИЧЕ

2 октября в ДиКЦ пройдёт один из финальных этапов открытого Свердловского фестиваля-конкурса социальных роликов и документальных фильмов «Выбери жизнь». Конкурс реализуется в рамках областной целевой программы «Безопасность жизнедеятельности населения Свердловской области». Организаторами мероприятия являются министерство культуры Свердловской области и областной фильмофонд.

В программе мероприятия – награждение участников, демонстрация роликов и художественного фильма под названием «999» (о подростковой наркомании).

Погода

СБ, 22.09.:	ВС, 23.09.:	ПН, 24.09.:
+7, +18 °С	+7, +18 °С	+7, +18 °С
Зап., 3 м/с.	С-З, 2 м/с.	Южн., 4 м/с.
Магнитная буря.	*Небольшие возмущения.*	*Небольшие возмущения.*

Есть ли вы в списках избирателей?

ВЫБОРЫ-2012

В РОССИИ существует Государственная система регистрации (учета) избирателей, участников референдума в Российской Федерации.

Регистрация (учет) избирателей ведется на территории городского округа Богданович с 1996 года. С 2005 года и по настоящее время регистрация осуществляется в **Регистре избирателей** Государственной автоматизированной системы РФ «Выборы» (ГАС «Выборы»).

Регистр избирателей содержит персональные данные об избирателях. Ежедневно в нем уточняются сведения об избирателях, в том числе вносится такая информация, как переезд, обмен паспорта, смена фамилии, смерть, выбытие, уход в армию и т.д.

Сведения об избирателях Регистра избирателей ГАС «Выборы» **используются для составления списков избирателей** для проведения голосования на выборах, которые изготавливаются Богдановичской районной территориальной избирательной комиссией отдельно по каждому избирательному участку.

В списки избирателей на избирательных участках включаются граждане РФ, обладающие на день голосования активным избирательным правом. **Основанием для включения гражданина в список** на конкретном избирательном участке является факт нахождения его места жительства на территории избирательного участка, а на повторных выборах по многомандатному избирательному округу № 2 – место жительства только в границах этого округа.

За 20 дней до дня голосования участковая комиссия представляет список избирателей для ознакомления избирателей и его дополнительного уточнения. **Списки избирателей постоянно уточняются** комиссией с момента их получения и до дня голосования, после проведения выборов уточненная информация на основании решения Богдановичской районной территориальной избирательной комиссии вносится в Регистр избирателей ГАС «Выборы». В списке избирателей в день голосования каждый гражданин, решивший принять участие в выборах, расписывается за каждый полученный им бюллетень.

* * *

В соответствии со ст.37 Избирательного кодекса Свердловской области **любой гражданин имеет право обратиться в Богдановичскую районную территориальную избирательную комиссию для уточнения своих персональных данных**, внесенных в Регистр избирателей ГАС РФ «Выборы», в целях обеспечения его полноты и достоверности. Обращаться в рабочие дни по адресу: г.Богданович, ул. Советская, д.3, каб. 26, с 8-00 до 12-00, с 13-00 до 17-00. В соответствии со ст.40 Избирательного кодекса Свердловской области любой гражданин вправе обратиться в участковую избирательную комиссию по своему месту жительства с заявлением о включении его в список избирателей, о любой ошибке или неточности в сведениях о нем, внесенных в список избирателей.

Елена СОБЯНИНА,
главный специалист информационного управления аппарата избирательной комиссии Свердловской области.

Извещение

26 СЕНТЯБРЯ 2012 года созывается Дума городского округа Богданович для проведения седьмого заседания.

Начало работы – 26 сентября, в 10:00 часов, в зале заседаний на 3 этаже здания администрации по адресу: г. Богданович, ул. Советская, 3.

На заседании Думы городского округа Богданович предполагается рассмотреть следующие вопросы:

1. Об исполнении бюджета городского округа Богданович за первое полугодие 2012 года.
2. О внесении изменений и дополнений в решение Думы ГО Богданович от 30.12.2011 г. № 103 «О бюджете городского округа Богданович на 2012 год».
3. Информация «Об итогах оперативно-служебной деятельности ОМВД России по Богдановичскому району за 1 полугодие 2012 года» и основных задачах по усилению борьбы с преступностью на 2012 год».
4. Разное.

Богдановичский лесхоз работает на заказ и надеется на лучшее

КАК ХОЗЯЙСТВУЕМ

СПК «БОГДАНОВИЧСКИЙ лесхоз» после ряда реформ в сфере лесопользования превратился в обычное деревообрабатывающее предприятие. О том, как идут дела его коллектива, мы побеседовали с председателем кооператива Геннадием Некрасовым.

– Геннадий Викторович, чем в настоящее время занимается ваше предприятие?

– Мы прекратили заниматься лесопосадками и даже лесозаготовкой. Мы закупаем круглый лес у арендатора лесного массива из поселка Белоярского, завозим его на нашу базу и здесь перерабатываем.

– Что производите?

– Наш производственный кооператив выпускает весь спектр пиломатериалов: от строительного бруса до брусочков и доски. Реализуем также дрова, колотые и не колотые. Продаем и древесные отходы, в частности, опилки (в основном населению). До недавнего времени готовили на заказ срубы, но сегодня не можем найти специалистов для этого вида работы.

– Какими средствами располагаете для деревообработки?

– Техническая база осталась с прошлых времен. У нас есть две пилорамы, два лесовоза, бульдозер и трактор, теплые боксы для тракторов и автомобилей. Однако для выполнения заказов (а мы сегодня работаем на заказ) нам вполне хватает одной пилорамы и одного лесовоза. Все остальное, как пелось в известной песне, «стоит на запасном пути». Продавать не хочется – все ждем, что когда-нибудь вернутся хорошие времена.

– Геннадий Викторович, каковы сегодня объемы производства и численность вашего коллектива?

– Численность трудового коллектива составляет 12 человек. В месяц в зависимости от поступивших заявок, производим от 30 до 70 кубических метров пиломатериалов. Продукцию реализуем самовывозом, однако оптовому потребителю, который приобрел пиломатериалы на определенную сумму, предоставляется бесплатный вывоз на нашем транспорте.

Вопросы задавал Александр КОЛОСОВ.

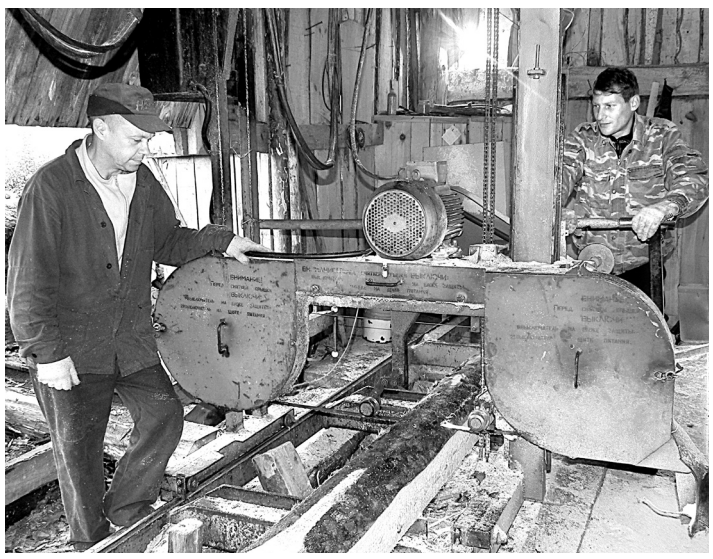

Фото Александра Колосова.

На пилораме лесхоза обработкой бревен занимаются Михаил Страхов и Иван Пахалуев.

Вход и выход

Или о развитии малого и среднего предпринимательства

БИЗНЕС

ЧАСТО можно слышать мнение: государственная поддержка малого и среднего бизнеса недоступна, неправильна или вообще не нужна. К счастью, авторами обычно оказываются те, кто не пробовал ею воспользоваться.

Ниже я постараюсь конкретными примерами содействия молодежному предпринимательству и экспортной деятельности разрушить стереотипы о недоступности и бесполезности господдержки.

Стереотип 1. ПОСТОРОННИМ ВХОД ВОСПРЕЩЕН

Суть претензии: мы поддерживаем только екатеринбургских предпринимателей, а «вход» в бизнес из других городов для молодежи закрыт.

Конкурс «Молодой предприниматель» показывает: это не так! Например, в 2011 году мы рассмотрели 263 заявки, и география участников была очень широкой: Североуральск, Качканар, Верхняя Пышма, Новоуральск, Кировград, Асбест, Нижний Тагил, Каменск-Уральский, Сухой Лог… Половина победителей этого конкурса, получивших стартовый капитал в 300 тыс. рублей, развивают свои предприятия в 18 других городах Свердловской области: Артёмовский, Карпинск, Красноуфимск, Нижняя Салда, Новая Ляля и других.

Отмечу: многие молодые люди готовы создать инновационный бизнес. В этом случае **они могут подать заявку на конкурс начинающих инновационных компаний**, по результатам которого получают средства до 500 000 рублей. Не секрет: сегодня мы активно поддерживаем инициаторов инновационных проектов. И, конечно, здесь молодежь из любого города области участвует на равных. Более того, опыт проведения комиссий показывает, что многие эксперты, понимая различия в развитии территорий, часто невольно отдают предпочтения инноваторам из небольших населённых пунктов.

Кроме финансовой помощи, мы активно реализуем бесплатные программы обучения. Продолжаем обучение по успешно работающим специализированным программам: «Школа управляющих инновационными проектами», проводим еженедельные тренинги, семинары, мастер-классы.

Очень интересным является формат бизнес-лагеря. Представьте себе: 150 молодых людей «изолируют» на турбазе. У участников «лагерная» валюта. Телефоны и алкоголь запрещены. И здесь каждый может попробовать свои силы в сферах, которые до этого были для него закрыты. В формате мастер-классов, тренингов и деловых игр участники оценивают свои личные качества в денежных единицах, решают управленческие задачи, учатся правильно вести себя с партнерами, работать в команде, повышать эффективность переговоров, разрабатывать и продвигать новые продукты. После пяти дней каждый «житель» лагеря проходит «проверку», отвечая на вопросы: «Буду ли я успешным предпринимателем?», «Смогу ли создать эффективную команду или мне лучше выбрать карьеру наемного менеджера?»

Мы уже организовали два лагеря, и опыт показал: большинство «жителей» лагеря начинают или продолжают развивать свой бизнес.

Стереотип 2. ВЫХОДА НЕТ

Многие думают, что развитие экспортной деятельности никак не относится к малому бизнесу. Языковые барьеры, отличие законодательства, таможенные процедуры, меняющиеся валютные курсы, кипы бумаг – все это под силу только крупным компаниям.

Опыт показывает: **если у вас есть востребованный бизнес**, пусть не крупный, но потенциально интересный, **с ним уже можно работать, показывать в других странах, находить новые рынки сбыта**. При этом вы еще и получите приличную поддержку государства: компенсацию затрат, участие в международных выставках.

ВХОД И ВЫХОД

Как получить господдержку? Простой «вход» – зайдите на сайт **sofp.ru**, прочитайте положения конкурса «Молодой предприниматель» по предоставлению субсидий для экспортеров, приходите на консультации, заявите проект. Такой же алгоритм по обучению: посмотрите разные программы, выберите подходящую для вас.

И главное – не стесняйтесь обращаться за поддержкой. Это ваш выход к деньгам и знаниям.

Антон ГЕРВАСЬЕВ,
исполнительный директор Свердловского областного фонда поддержки малого предпринимательства.

Сайт Управления развития малого и среднего предпринимательства Свердловской области – **www.uralonline.ru**

Сайт Свердловского областного фонда поддержки малого предпринимательства – **www.sofp.ru,**

Сайт Международного центра малого и среднего предпринимательства – **www.int-center.ru**

Сайт Бизнес-школы предпринимательства по всем программам обучения – **www.sofp.ru,** раздел – Программы обучения.

Сайт Инновационного центра малого и среднего предпринимательства области – **http://инновационныйцентр.рф/**

Подростков призвали жить без алкоголя

На территории Свердловской области прошла Неделя трезвости

ВСТРЕЧИ

В РАМКАХ этой недели отдел молодежных проектов УКМПиИ совместно с БПТ и управлением образования организовал мероприятие под девизом «Алкоголю – нет!» Главными его участниками стали студенты политехникума и ученики старших классов школ города и района. Словом, на мероприятие, которое проходило в ДиКЦ, собрался полный зал.

Заведующий отделом молодежной политики Владимир Потоцкий, выступавший первым, напомнил всем, что **алкоголь – это не способ хорошо провести время, а средство саморазрушения**. Он выразил надежду на то, что после этого мероприятия каждый поймет, что жизнь прекрасна и без алкоголя.

В подтверждение его слов ребятам показали видеосюжет о вреде алкоголя и о том, во что превращает спиртное человека. Этот ролик вызвал бурю эмоций у собравшихся, многие выкрикивали свое мнение в ходе просмотра.

Перед молодежью в этот день выступали также начальник ТКДНиЗП Марина Румянцева, специалист по профилактике УКМПиИ Любовь Ананичева и психиатр-нарколог Богдановичской ЦРБ Александр Кобелев. Каждый из них рассказал ребятам о том, что алкоголь очень губителен для молодого организма. Марина Владимировна, в частности, отметила, что **за восемь месяцев этого года на комиссии по делам несовершеннолетних рассмотрено 70 дел на подростков, которые распивали алкоголь**. Александр Анатольевич, регулярно выступающий перед молодыми людьми с профилактическими беседами, напомнил, что алкоголь может разрушить будущее каждого, кто им злоупотребляет.

В течение всего мероприятия транслировались ролики, в которых снялись известные и уважаемые в нашей стране люди. С большого экрана они убеждали ребят, что лучше заняться чем-нибудь полезным вместо того, чтобы прикладываться к бутылке.

К сожалению, многие присутствовавшие в зале не восприняли всерьез ни одного слова. Некоторые подростки вели себя по-хамски и своим поведением показывали, что они не уважают своих сверстников, которые внимательно слушали лекции. Им было не интересно и то, что говорили со сцены, и их громкие выкрики на тему, что алкоголь – это нормально, мешали и слушателям, и выступавшим.

Фото Елены Пасюковой.

Зал разделился на две категории: первые внимательно слушали выступающих, вторые открыто демонстрировали свое равнодушное отношение.

Глядя на таких подростков, приходится признать, что им говорить о вреде алкоголя, видимо, бесполезно, к сожалению, они уже сделали свой выбор. А жаль.

Елена ПАСЮКОВА.

Трезвая Россия – сильная Россия

АКЦИИ

16 СЕНТЯБРЯ около сорока человек разного возраста (от 10 до 62 лет) собрались возле храма апостола и евангелиста Иоанна Богослова (в Глухово) для участия в акции «Пробег за трезвую Россию».

Инициатива акции принадлежит православным общинам ГО Богданович, объединению патриотических клубов (ОПК) «Дружина», общине казаков имени Владимира Дайбова, а также фондам «Возрождение Православных Святынь Земли Русской» и имени святого великомученика Димитрия Солунского.

В числе участников пробега были кадеты Первого Уральского кадетского (казачьего) корпуса, воспитанники ЦСПСиД, военно-патриотического клуба «Ермак», юные спортсмены ДЮСШ и жители нашего ГО, желающие сказать свое «нет!» распространению алкоголизма.

После напутственной речи и благословения настоятеля храма Иоанна Богослова иерея Игоря Смолина участники стартовали по улицам нашего города. В руках у них развевались государственные и национальные флаги, а также флаг ОПК «Дружина». Они громкими речевками о здоровом образе жизни, вреде табака и алкоголя приветствовали жителей города, а в ответ слышали возгласы одобрения, что придавало бегунам дополнительные силы и поднимало настроение.

По пути следования участники пробега остановились в парке Победы (северный микрорайон) и у памятника погибшим воинам у ТЦ «Спутник» для того, чтобы отдать дань памяти землякам, погибшим в годы Великой Отечественной войны.

Финиш пробега состоялся у поклонного креста, установленного на месте будущего храма великомученицы Екатерины (возле городского парка), где процессию встречали прихожане православных храмов ГО Богданович и священник Свято-Троицкого храма (село Троицкое) иерей Александр Поздеев. В общем кругу участники пробега подняли по старой русской традиции братину с квасом и завели речи о необходимости вести трезвый образ жизни, о величии России и её народа.

Акция «Пробег за трезвую Россию» собрала желающих показать, что лучше быть здоровым, чем пьяным и больным.

Все участники изъявили желание сделать пробег традиционным. Получится ли это – покажет время. За всестороннюю помощь в организации и проведении акции «Пробег за трезвую Россию» от души благодарим главу ГО Богданович Владимира Москвина, заместителя начальника Богдановичского ОМВД по общественной безопасности Альберта Алёшкина, начальника отдела ФКиС администрации ГО Богданович Владимира Белова. Отдельное спасибо рядовым сотрудникам ГИБДД и полиции, обеспечившим безопасность проведения пробега, а также казакам общины имени Владимира Дайбова: Олегу Камаеву, Виктору Тельгерекову, Дмитрию Воробьёву, Михаилу Сухареву, Петру Савчуку – за подготовку и проведение этого мероприятия. **Искренне верим, что только трезвая Россия станет великой.**

Дмитрий СИЗОВ,
руководитель военно-патриотического клуба «Ермак».

От коклюша защитит только вакцина

ЗДОРОВЬЕ

НА ТЕРРИТОРИИ Свердловской области наблюдается крайне неблагополучная ситуация с заболеваемостью коклюшем.

В 2011 году в нашей области показатель заболеваемости превысил уровень прошлого года в 1,7 раза. И хотя с 1995 года в регионе не было случаев смерти от коклюша, в первом квартале 2012 года от этого заболевания умер ребенок в возрасте одного месяца.

Коклюш – острая инфекционная болезнь с воздушно-капельным путем передачи, характеризующаяся длительным своеобразным кашлем с явлениями интоксикации. **Болеют коклюшем дети, начиная с периода новорожденности, и взрослые без ограничения возраста.** Заболевание наиболее опасно для детей младшего возраста и нередко приводит к тяжелым нарушениям со стороны дыхательной и нервной систем. **Особенностью коклюша в последние годы является рост заболеваемости среди школьников**, которым диагноз ставится лишь при эпидемиологическом и лабораторном обследовании и которые в большинстве случаев служат источником инфекции для детей младшего возраста. **Восприимчивость к коклюшу очень высока. После перенесенного заболевания остается пожизненный иммунитет.**

Основным **средством профилактики** этого серьезного заболевания **является массовая плановая вакцинопрофилактика АКДС** – вакциной, которая ставится на первом и втором году жизни. К шести годам поствакцинальный иммунитет снижается, и с этого времени увеличивается вероятность заболевания. Поэтому именно детям этой возрастной группы требуется вакцинация бесклеточной АКДС-вакциной «Инфанрикс».

Эта вакцина не входит в национальный календарь, финансируется за счет средств граждан и других источников, не запрещенных законодательством.

Обращаюсь к родителям, бабушкам и дедушкам, имеющим в своих семьях детей шестилетнего возраста: купите вакцину «Инфанрикс» и защитите своего ребенка от этого серьезного заболевания. А может быть, найдутся спонсоры, которым не безразлично состояние здоровья детей ГО Богданович, и которые смогут купить вакцину для всех 500 детей шестилетнего возраста нашего городского округа.

Марина ЧЕРЕПАНОВА,
заведующая детской поликлиникой Богдановичской ЦРБ.

Зеркальное чудо природы

КУЛЬТУРА

В БАЙНОВСКОМ РДК прошел праздник близнецов.

Каких только чудес не бывает на свете! Одно из самых загадочных – рождение близнецов. Идея проведения такого праздника не случайна: **в нашем селе проживает 14 пар близнецов**.

Главными героями праздника были близнецы разных возрастов и их вдвойне счастливые родители.

Близнецы с удовольствием участвовали в конкурсной программе «Игровая радуга», дружно отвечали на вопросы ведущей и зрителей. Одни из самых маленьких участников праздника, трехлетние **Максим и Антон Даниловы**, не отставали от старших ребят, ловко управляли электромобилями, попадали мячом в цель, строили пешеходный переход – и всё это делали с очаровательными улыбками на лицах.

Эти мальчики и стали самой весёлой парой праздника. Самой скромной и неразлучной парой были признаны шестилетние **Даша и Маша Мильковы**. Быстро и ловко справлялись со всеми предложенными конкурсами десятилетние **Коля и Дима Голышевы**, от которых не отходила ни на минуту любимая младшая сестренка Снежана. Они были названы самой спортивной и дружной парой. Статус самой талантливой пары заочно получили студентки **Вика и Вероника Урюпины**. Зрители их помнят по участию в концертных программах и праздниках, проходивших в Доме культуры. Чудо-близнецами стали двухлетние **Максим и Кирилл Палкины**.

В программе праздника для зрителей были организованы веселые конкурсы, забавы и состязания. На память об этой встрече спонсор праздника – профком СПК «Колхоз им. Свердлова» (председатель Елена Мохова) подарил близнецам двойные подарки, а зрителям – сладкие призы.

Елена ПАНОВА,
художественный руководитель
Байновского РДК.

От налога освобождены не все

ВЫ СПРАШИВАЛИ

«Каждый год нам приходит квитанция из налоговой инспекции об уплате транспортного налога. В этом году все налоги – на землю, квартиру – уже пришли, и мы их оплатили, а транспортного налога до сих пор нет. Почему?

Екатерина Чернышова, г. Богданович».

С этим вопросом мы обратились к заместителю **начальника межрайонной инспекции федеральной налоговой службы № 19 Галине Головырских.** Вот что она ответила:

– В этом году мы порадуем владельцев транспортных средств. **От уплаты транспортного налога освобождены граждане, на которых зарегистрированы один или несколько легковых автомобилей с мощностью двигателя до 100 лошадиных сил включительно.** Эта льгота не распространяется на владельцев грузовых машин, мотоциклов и мотороллеров.

Пенсионеры имеют льготу на один зарегистрированный легковой автомобиль, мощность двигателя которого свыше 100 и до 150 лошадиных сил включительно, или на грузовой автомобиль с мощностью двигателя до 150 лошадиных сил включительно. Льгота предоставляется и пенсионерам, владеющим мотороллером с мощностью двигателя до 36 лошадиных сил включительно.

Для того, чтобы получить льготу, нужно обратиться в налоговую инспекцию и предоставить копию необходимых документов.

Льготы имеют и другие категории граждан. С полным перечнем категорий можно ознакомиться в налоговой инспекции.

Если налоговое уведомление не получено, за ним следует обратиться в налоговый орган.

Хотелось бы напомнить, что в случае неоплаты установленного налога вам будет направлено требование об уплате налога с начислением пени за неуплату налога в установленный срок (пеня за каждый день отсрочки определяется в процентах от неуплаченной суммы налога).

Поздравляем!

Белоглазову Галину Васильевну поздравляем с 80-летием!

Пусть жизнь твоя идет
спокойно,
Живи, не зная горести и бед.
И крепким будет пусть
здоровье
На много долгих-долгих лет!

Дети, внуки, правнуки.

Поздравляем с юбилеем Гривко Михаила Григорьевича!

50 - это жизнь на вершине,
Это мудрость и опытный
взгляд,
Серебро на висках,
Нить морщинок,
Это значит уже 50!
50 - промежуточный финиш,
50 - промежуточный старт,
50 - это только всего лишь,
Не уже, а еще 50!
50 - это вовсе не старость,
И не верится скептикам пусть,
50 - это добрая радость,
50 - это светлая грусть.
Не годами нам возраст измерен,
А биением сердца в груди,
И коль юно оно - будь уверен,
В 50 - еще все впереди.
50 - уже выросли дети,
Гордость Ваша и радость семьи.
Ваше славное пятидесятилетие
Отмечают с любовью они.
50 - это вовсе не старость,
Пусть давно уже внуки растут,
50 - огорченье и радость,
Благодарный и искренний
труд!

С уважением,
Кулезнева Эльвира,
Симоновы Константин
и Ирина.

Дорогого папу, дедушку Водолазова Юрия Михайловича поздравляем с юбилеем!

Пусть седина подкралась тайно,
Но ты не унывай, крепись!
Седые волосы - награда
За честно прожитую жизнь.
Мы будем впредь с тобою рядом
Печали, радости делить.
Прими, родной наш,
поздравления
И пожеланья долго жить.

Андрей, Лена, Женя, Настя.

Реклама

Уважаемые работодатели!

Государственная служба занятости Свердловской области

Богдановичский центр занятости - ваш партнер на рынке труда

Государственное казенное учреждение службы занятости населения Свердловской области «Богдановичский центр занятости» НАПОМИНАЕТ:

в целях соблюдения законодательства Российской Федерации в сфере занятости населения, руководствуясь ст. 25 закона Российской Федерации №1032-1 от 18.04.1991 г. «О занятости населения в Российской Федерации», работодатели **обязаны ежемесячно** представлять органам службы занятости следующую информацию:

- сведения о применении в отношении данного работодателя процедур о несостоятельности (банкротстве), а также информацию, необходимую для осуществления деятельности по профессиональной реабилитации и содействию занятости инвалидов;
- **информацию о наличии вакантных рабочих мест (должностей);**
- сведения о выполнении квоты для приема на работу инвалидов;
- при принятии решения о ликвидации организации либо прекращении деятельности индивидуальным предпринимателем, сокращении численности или штата работников организации, индивидуального предпринимателя и возможном расторжении трудовых договоров работодатель-организация **не позднее, чем за два месяца,** а работодатель-индивидуальный предприниматель **не позднее, чем за две недели** до начала проведения соответствующих мероприятий обязаны в письменной форме сообщить об этом в органы службы занятости, указав должность, профессию, специальность и квалификационные требования к ним, условия оплаты труда каждого конкретного работника, **а в случае, если решение о сокращении численности или штата работников организации может привести к массовому увольнению работников, - не позднее, чем за три месяца до начала проведения соответствующих мероприятий.**
- при введении режима неполного рабочего дня (смены) и (или) неполной рабочей недели, а также при приостановке производства работодатель обязан в письменной форме сообщить об этом в органы службы занятости **в течение трех рабочих дней** после принятия решения о проведении соответствующих мероприятий.

Сведения о потребности в работниках можно подать в Центр занятости, кабинет № 12, по электронной почте - Czn.bogdanovich@bk.ru, по телефону - 2-33-60, по факсу - 5-01-21, с последующим подтверждением на бумажном носителе (утвержденный бланк).

25.09.2012 г., с 10.00 час. до 15.00 час., в здании ЦРБ будут вести прием врачи **«Свердловского протезно-ортопедического предприятия»** Минздравсоцразвития России (телефон для справок – 2-18-70).

Реклама

СЛУХОВЫЕ АППАРАТЫ

27 сентября 2012 года, ДиКЦ, с 10:00 до 11:00

Заушные, карманные, цифровые, усилители звука.

Цены от 3500 до 12500. Имеются запчасти.

Пр-во: Россия, Германия, Дания, Китай.

Скидки от 500 руб. Гарантия до 2 лет.

При сдаче старого слухового аппарата скидка на новый от 1000 руб. до 2000 руб.

Индивидуальный подбор. Консультация специалиста.

Заказ и выезд на дом, тел.: 8-950-175-49-95

Св-во.310180909500042.

ИМЕЮТСЯ ПРОТИВОПОКАЗАНИЯ.

Реклама

КАМЫШЛОВСКОМУ ПОЧТАМТУ
на постоянную работу ТРЕБУЮТСЯ:

- оператор связи пункта коллективного доступа **в ОПС Каменноозерское;**
- почтальон 2 класса **в ОПС Троицкое;**
- почтальон 2 класса **в ОПС Тыгиш;**
- оператор связи пункта коллективного доступа **в ОПС Чернокоровское;**
- почтальон 2 класса **в ОПС Кунарское;**
- почтальон 2 класса **в ОПС Байны.**

Гарантированная заработная плата и полный социальный пакет.

Обращаться: г. Богданович, ул. Ленина, 18. Телефон - 5-11-01.

Реклама

Кто помнит

20 сентября 2012 года исполнилось 5 лет, как нет с нами отца, дедушки Кряжевских Ивана Александровича.

Все, кто знал Ивана Александровича, помяните его вместе с нами добрым словом.

Ольга, внучки, внук.

21 сентября 2012 года исполнилось 40 лет, как перестало биться сердце нашего любимого мужа, отца Аптина Ивана Петровича.

Мы никогда тебя не забудем
И будем помнить до конца.
Такого больше нет на белом свете,
Уже не будет никогда.
Осталась память,
Но она не лечит,
Остались дочки и жена.
Тебя, наш папочка любимый,
Мы не забудем никогда.

Кто знал и помнит Ивана Петровича, помяните вместе с нами.

Жена Евдокия,
дочери Таня, Фая, Вера
и все родные.

23 сентября исполнится полгода, как нет с нами дорогой, любимой мамы, бабушки и прабабушки Головиной Валентины Андреевны.

Все, кто знал и помнит Валентину Андреевну, помяните ее вместе с нами добрым словом.

Дети, внуки.

24 сентября 2012 года исполнится 10 лет со дня смерти Клюева Александра Ивановича.

Ты в памяти нашей
остался живой.
Земля тебе пухом и вечный покой.

Дочь, сын, сноха, родные.

24 сентября 2012 года исполнится 40 дней, как нет с нами родного человека Флягиной Галины Львовны.

На сердце горькая печаль
Лежит, омытая слезами,
Нам тяжело, нам очень жаль,
Что нет тебя сегодня с нами.

Просим всех, кто знал и помнит Галину Львовну, помяните ее вместе с нами.

Родные и близкие.

Выражаем соболезнование заведующей женской консультацией ***Людмиле Ивановне Фуртуна*** в связи с кончиной ее матери. Скорбим и разделяем боль утраты…

От имени коллектива, А.П. Гетманчук,
главный врач ГБУЗ СО «Богдановичская ЦРБ».

От всего сердца благодарим ОАО «Огнеупоры», соседей по дому, всех знакомых и близких, ***всех, кто разделил с нами горечь утраты, поддержал нас, оказал помощь и принял участие в похоронах*** нашего дорогого и любимого мужа, отца, дедушки ***Сорокина Анатолия Павловича.***

Жена, дети, внуки.

УЧРЕДИТЕЛИ - Дума городского округа Богданович; администрация городского округа Богданович

Газета зарегистрирована в Управлении Росохранкультуры по Свердловской области. ПИ № ТУ66-00051

Адрес редакции и издателя:
623530 Свердловская обл.,г. Богданович,
ул. Ленина, 14
E-mail: narodnoe-sl@mail.ru,
http://www.narslovo.ru

Телефоны:
отдел объявлений — **2-23-56,**
корреспонденты — **2-14-73, 2-24-73, 2-21-68**
зам. редактора — **2-25-92.**

◆ В соответствии с Законом РФ о средствах массовой информации редакция имеет право на письма граждан не отвечать, в инстанции их не пересылать. Рукописи не возвращаются и не рецензируются.

◆ **За текст рекламы ответственность несет рекламодатель. Все рекламируемые товары подлежат сертификации.**

Редактор
С.Г. СОБОЛЕВА.
Телефон - 2-24-67.

Печать офсетная. Объем 1 печ. лист. Тираж 4300 экз. Заказ № 6500. Индекс 53818. Камышловская типография упринформпечати Свердловской области.
Адрес типографии: г. Камышлов, ул. Советская, 25. Время подписания в печать: *по графику - 9.00, фактически - 8.30.*