КАК В ГОРОДЕ УБИРАЮТ СНЕГ Стр. 2.

НАРОДНОЕ СЛОВО

ЗОЛОТОЙ ФОНД ПРЕССЫ 2014

Общественно-политическая газета городского округа Богданович

http://www.narslovo.ru
E-mail: narodnoe-sl@mail.ru

Более 200 частных объявлений + ПРОГРАММА ТВ

Цена - 10 руб.

ЧЕТВЕРГ, 27 февраля 2014 г. • 16 (9748) • Основана 2 августа 1945 года • Газета выходит 2 раза в неделю: понедельник, четверг.

Сегодня праздник у ребят

В ГО Богданович для детей открылись две новые группы

■ СОБЫТИЕ

Наталья Бирючёва
bnv@narslovo.ru

«ЛЮБОЕ дело, если делается с любовью, приносит радость и хороший результат», - эти слова директора управления образования Лидии Федотовских как нельзя лучше отражают события, произошедшие в Троицком и Байновском детских садах.

Владимир Москвин и Лидия Федотовских с радостью перерезали красную ленту на входе в новую группу Байновского детсада.

19 февраля там были открыты новые группы, а это значит, что ещё 40 детишек получили возможность посещать дошкольное образовательное учреждение.

Светлые, просторные помещения групп. В воздухе ещё чувствуется запах ремонта, новой мебели, чистоты. Это детское царство постепенно наполняется голосами мальчишек и девчонок. Радость, улыбки, слова благодарности переполняют родителей, гостей, социальных партнёров. Теперь, по словам главы ГО Богданович **Владимира Москвина**, у сельчан не будет переживаний по поводу устройства ребят в детский сад, и родители больше времени смогут уделять работе, повышению благосостояния своей семьи.

Окончание на 3-й стр.

Фото Елены Пасоковой.

Дети долго и с интересом осматривали красивую новую мебель и пробовали на ней посидеть.

Посевные площади в ГО Богданович

(в гектарах)

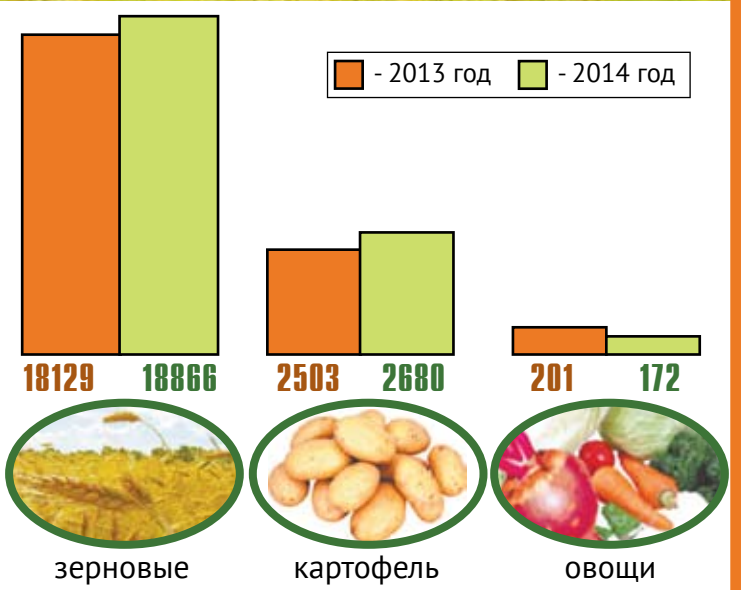

По данным Богдановичского управления АПКиП.

Читайте в понедельник, 3 марта:

✓ Праздничный выпуск, посвященный 8 Марта.

Троицкое - три в одном

■ СЕЛЬСКАЯ ТЕРРИТОРИЯ

Александр Колосов
kag@narslovo.ru

В НАШЕМ городском округе идёт сезон отчётных собраний в сельских территориях, на которых начальники управлений территорий рассказывают о работе, проделанной в 2013 году.

Первое собрание прошло в начале марта в Кунарском, последнее состоится 14 марта в Гарашкинском. На собраниях присутствуют глава ГО Богданович **Владимир Москвин** и его заместители.

…В административном здании Троицкой сельской территории собрались люди. Они пришли на почту оплатить жилищно-коммунальные услуги, но «почтари» заняты сортировкой печатной продукции и приёмом сопутствующих товаров. У меня завязывается разговор с присутствующими.

Говорим с людьми «за жизнь». В прежние времена село Троицкое было само по себе, деревни Ляпустина и Комарова и поселок Луч – сами по себе. А в конце XX века три первых населённых пункта фактически слились в один. Так что у дверей почтового отделения собрались представители почти всей территории.

- Как живётся в Троицкой территории? – спрашиваю я тамошнюю жительницу **Галину Капустину**.

- По-разному нам живётся, - отвечает Галина Яковлевна. – Мы в Ляпустина чувствуем себя посторонними – мероприятия, которые проводит управление, обходят нас стороной, мы узнаём о них случайно, а то и не узнаём совсем. Объявления об их проведении в троицких магазинах есть, а у нас нет. Я, к примеру, знать не знала, что у нас прошло отчётное собрание территории. Центрального водопровода у нас нет, воду добываем из пробуренных скважин. Единственное, что хорошо – это обслуживание в нашем ФАПе, где пациентов принимают радушно и лечат успешно.

- Хотя в селе есть котельная, у нас в многоквартирниках установлено автономное газовое отопление, - вступает в разговор жилец одной из двухэтажек на улице Пургина

Окончание на 2-й стр.

ПОГОДА

Четверг, 27 февраля:
-4, 0 °С,
Зап., 4 м/с.
Небольшие геом. возмущения.

Пятница, 28 февраля:
-6, -2 °С,
Зап., 3 м/с.
Магнитных бурь нет.

Суббота, 1 марта:
-8, -1 °С,
Зап., 4 м/с.
Небольшие геом. возмущения.

В коридорах власти

☑ **3 февраля** глава ГО Богданович Владимир Москвин принял участие в видеоконференции по вопросам развития местного самоуправления. Вел ее вице-премьер по взаимодействию с муниципальными образованиями правительства Свердловской области **Яков Силин**. Кроме вопросов развития местного самоуправления, обсуждались изменения законодательства по развитию местного самоуправления, произошедшие в 2013 году.

☑ **10 февраля** совместно с областным фондом поддержки малого и среднего предпринимательства Владимир Москвин провел собрание учредителей муниципального фонда по развитию малого и среднего предпринимательства. В ходе обсуждения было принято решение по вопросам реализации программы поддержки малого и среднего предпринимательства на территории городского округа Богданович.

☑ **13 февраля** Владимир Александрович принял участие в видеоконференции по вопросам развития электронных услуг на территории Свердловской области. Вел ее первый заместитель председателя правительства области **Владимир Власов**.

☑ **17 февраля** в министерстве строительства и развития инфраструктуры Свердловской области прошло совещание под председательством министра **Виктора Киселева**. На этой встрече присутствовали глава нашего городского округа Владимир Москвин и его заместитель по строительству и архитектуре **Алексей Мельников**. Были рассмотрены вопросы дальнейшего строительства бассейна в нашем городе.

☑ **19 февраля** глава провел расширенное совещание, на котором присутствовали его заместитель по социальной политике **Елена Жернакова**, директор управления образования **Лидия Федотовских**, специалисты управления образования. На встрече рассматривался вопрос о развитии сети дошкольных образовательных учреждений в 2014 году.

☑ **21 февраля** состоялась рабочая встреча с заместителем председателя правительства Свердловской области **Сергеем Зыряновым**. На встрече присутствовали глава нашего ГО и его заместитель Алексей Мельников. Обсуждались вопросы строительства бассейна и детского сада на 270 мест.

Пресс-служба администрации ГО Богданович.

Троицкое - три в одном

Окончание. Нач. на 1-й стр.

Владимир Секачёв. – С тех пор, как установили – жизни нарадоваться не можем! В квартирах тепло и зимой, и летом. На нашей территории много домов и квартир, оборудованных газовыми котлами.

- А какие проблемы тревожат обитателей улицы Пургина? – любопытствую я.

- Проблем у нас две, - неспешно произносит Владимир Фёдорович. – Очень много старых тополей, которые нуждаются в спиливании. **Куда только ни обращались, а тополя стоят, как стояли, того и гляди, свалятся на наши головы.** А вторую проблему мы уже решили – раньше нам чрезмерно много насчитывали за электроэнергию на общедомовые нужды, но мы пригласили представителя «Свердловэнергосбыта», и с тех пор начисления стали умеренными, а вот в других домах всё осталось по-прежнему.

Фото Елены Пасюковой.

Вот такие лица и ситуации в Троицкой территории – люди живут и не унывают.

Культурная жизнь в Троицком сосредоточена в двух центрах: храме во имя Святой Троицы и сельском ДК. Я заглянул в ДК и был привлечён голосами, доносящимися из зрительного зала. На сцене шла репетиция детского вокального кружка под руководством культорганизатора **Галины Изотовой**, раньше всех на занятия поспели **Оля Изотова** и **Ирина Мягких**, занимающиеся здесь по четыре раза в неделю да ещё посещающие воскресную школу при храме. Короче, нет у девочек ни минутки свободного времени… Шучу, конечно: им нравится такая полная занятость.

Во время беседы к нам присоединилась директор ДК **Раиса Русакова**.

- Какова повседневная обстановка в Троицком? – спросил я её.

- В принципе, неплохая, - ответила Раиса Салихжановна. – С тех пор, как был заключён договор на чистку территории от снега с КХ «ИП Жигалов А.В.», стало значительно чище. Молодёжь остаётся в селе, у того же Жигалова многие механизаторы – молодые ребята. Молодёжь спокойная, вечером и в одиночку домой возвращаться не боязно. **Сельскую библиотеку посещает почти полтысячи сельчан**, идёт постоянное пополнение книжного фонда, как бюджетное, так и от дарителей. Одно плохо – **пришёл в негодность наш спортзал и занятия в нём прекращены. Обещают его отремонтировать**.

Из разговора с главой крестьянского хозяйства **Анатолием Жигаловым** узнаю, что из 31 постоянного работника в его хозяйстве ровно половина – люди до 30 лет. Я повидался и со своим старым другом **Николаем Нифонтовым**, работающим у Жигалова.

- Как дела, Николай?

- Нормально. Зарплаты на жизнь хватает, - ответил друг. – Живем в собственном доме в Комарова, вода из скважины, отопление газовое, автономное. В случае затруднений по ремонту техники или домашнего оборудования влезаю в Интернет и там нахожу всю нужную иформацию. Одним словом, всё путём.

А еще мне удалось-таки найти жителя посёлка Луч, находящегося на полпути между Троицким и Каменно-озёрским. Человека зовут **Алёной Ершовой**, и прогуливалась она по улице с дочкой Валерией.

Как сказала нам Алёна, жизнь в Луче скучная: водопровода нет, газа нет, отопление печное, автобусного сообщения нет, да и клуба тоже нет.

- А как до города добираетесь? – удивился я, осматривая телефонную будку с оборванным телефоном.

- На электричке – до остановки всего-то полтора километра, - спокойно ответила молодая мама.

Вот такая она, Троицкая территория.

Никаких денег не напасёшься

«Благоустройство» перевыполняет планы по вывозу снега

КОММУНАЛЬНОЕ ХОЗЯЙСТВО

Александр Колосов
kag@narslovo.ru

НЫНЕШНЯЯ зима выдалась снежной на загляденье. Ребятня рада–радёшенька, а вот коллектив МУП «Благоустройство» весьма озадачен этим обстоятельством.

О том, как ведётся борьба со снежным изобилием, мы побеседовали с мастером этой организации **Юрием Семёновым**.

- Юрий Иванович, на улицах города наметены солидные сугробы. Когда ваше предприятие принялось за вывоз снега из Богдановича?

- В связи с накапливанием снега на перекрёстках и в местах его временного складирования, а также в местах образования горок, выходящих на проезжую часть улиц и используемых детьми для катания, нами были получены предписания на его вывоз. Эту работу мы начали выполнять в конце января.

Фото Елены Пасюковой.

Очередной раз вывозить снег МУП «Благоустройство» начало 19 февраля с улицы Гагарина.

- Сколько уже вывезено?

- На погрузке и вывозе снега было задействовано до четырёх единиц техники, в том числе большегрузные самосвалы, нанимавшиеся со стороны. По состоянию на 18 февраля мы вывезли 1145 кубометров снега.

- Планируете ли вы продолжить эту работу?

- Да, планируем. Только возникает одна проблема. На весь 2014 год нам выделены средства на вывоз 2300 кубометров снега, а мы эти средства, похоже, освоим в нынешнюю зиму. Мы опасаемся, что на декабрь денег не хватит.

От редакции. Путями решения этой проблемы мы поинтересовались у начальника отдела благоустройства, дорожной деятельности и транспортных услуг МКУ ГО Богданович «УМЗ» **Светланы Бабовой**. Светлана Витальевна ответила коротко:

- Если понадобятся дополнительные средства на вывоз снега, они будут выделены.

Зачем понижают напряжение

■ ОТ ПЕРВОГО ЛИЦА

ГЛАВА ГО Богданович Владимир Москвин отвечает на вопросы жителей ГО Богданович.

Сергей Казанцев, п. Полдневой:

- В нашем поселке уже несколько лет периодически снижают напряжение электроэнергии. Как-то в момент снижения напряжения, когда у меня даже электробритва толком не работала, я измерил напряжение, оно было 150 вольт! Я звонил электрикам, мне сказали, что они работают по временной схеме, потом напряжение поднимут. Что такое временная схема? И зачем в поселке регулярно понижают напряжение?

Ответ:

- Как следует из официального сообщения ПО ВЭС филиала ОАО «МРСК Урала» - «Свердловэнерго», кратковременное снижение уровня напряжения в п. Полдневом было связано с выполнением плановых работ на подстанции Полдневая. На период проведения работ электроснабжение потребителей осуществлялось по ремонтной (временной) схеме. В настоящее время электроснабжение осуществляется по нормальной схеме, качество электрической энергии соответствует ГОСТ.

Продолжение следует.

В новом году болеем меньше

■ ХОРОШАЯ НОВОСТЬ

Вера Черданцева
chvv@narslovo.ru

В НАШЕМ городском округе заболеваемость ОРВИ ниже прошлогоднего показателя на 55%

Как сообщила главный эпидемиолог Свердловской области **Ирена Базите, в области сохраняется эпидемиологическое благополучие по заболеваемости ОРВИ и гриппом**. В период с 6 по 12 февраля зарегистрирована 21,1 тысячи случаев заболевания, что ниже среднемноголетнего показателя на 41,2%.

По сравнению с прошлым годом, увеличение количества заболевших ОРВИ и гриппом зарегистрировано в двух районах Екатеринбурга, Верхнем Тагиле, Верхнем Дуброво, Ирбите, Слободотуринском районе, Тавдинском, Ачитском, Полевском, Верх-Нейвинском, Сосьвинском и Новолялинском городских округах.

В этот же период зарегистрировано 516 случаев заболевания пневмонией – показатель заболеваемости составил 12,4 на 100 тысяч населения, что на 11 процентов ниже среднемноголетнего уровня.

По данным Богдановичской центральной районной больницы, за период с 1 по 12 февраля случаев заболевания гриппом не зарегистрировано, заболевания ОРВИ – 458 случаев, что на 55% ниже прошлогодних показателей. Заболеваний пневмонией зарегистрировано 15 случаев, это на 60% ниже показателей 2013 года. Среди заболевших 70% - дети до 17 лет, среди взрослых большая часть – жители сельских территорий.

Планы на ремонт в «инфекции»

■ ВЫ СПРАШИВАЛИ

Вера Черданцева
chvv@narslovo.ru

«Хотелось бы узнать, когда планируется ремонт в инфекционном отделении Богдановичской центральной районной больницы и будут ли там заменены окна.

Ксения, г. Богданович».

На вопрос отвечает исполняющий обязанности главного врача Богдановичской ЦРБ **Андрей Сафаров**:

- Капитальный ремонт корпуса инфекционного отделения запланирован на второй-третий кварталы 2014 года (капитальный ремонт фасада с утеплением и помещений). Замена подводящих сетей холодного водоснабжения была проведена в третьем квартале 2013 года. В целом деньги на капитальные ремонты зданий и помещений Богдановичской центральной районной больницы выделяются из областного бюджета, работы проводятся в соответствии с установленными планами и контролируются министерством здравоохранения Свердловской области.

Сегодня праздник у ребят

Окончание. Нач. на 1-й стр.

Детские сады в Байнах и Троицком участвовали в областной целевой программе «Развитие сети дошкольных образовательных учреждений» на основах софинансирования (50% из местного и 50% из областного бюджетов). На выделенные средства в дошкольных учреждениях был проведён ремонт, а оборудование для новых групп приобреталось за счёт местных и федеральных средств.

Троицкий детский сад

Участвуя в 2013 году в областной программе, детский сад потратил на капитальный ремонт здания и ремонт помещения для новой группы четыре миллиона рублей. По словам заведующей **Оксаны Осинцевой**, этот ремонт преобразил учреждение и дал возможность открыть новую вторую младшую группу (для детей с трёх лет). **В 2014 году также запланированы работы по ремонту помещения ещё одной дополнительной группы.** Пользуясь случаем, мы заглянули в это помещение: система отопления уже заменена, необходимо сделать косметический ремонт и укомплектовать оборудованием. Будем надеяться, что в этом году троицких ребятишек порадует ещё одно новоселье.

Байновский детский сад

По информации заведующей **Татьяны Бутаковой**, детский сад уже второй год участвует в областной программе, благодаря чему удалось сделать капитальный ремонт и открыть две дополнительные группы (потрачено около 6,5 млн рублей). Первая группа (средняя) была открыта в 2012 году, вторая, также средняя, на днях. В результате родительская общественность Байнов может быть спокойна: **очереди в детский сад больше нет**.

Фото Елены Пасюковой.

Воспитанницы Троицкого детсада сразу начали играть новой посудкой.

Землю – в оборот, иначе – изымут

■ ВАЖНО

ПОСЛЕДНИЕ изменения законодательства в сфере земельных отношений касаются нерадивых владельцев и пользователей земельных участков и предоставляют реальную возможность принудительно изымать землю при ненадлежащем использовании.

А это значит, что, используя земельный участок или, наиболее распространенный вариант, его часть не в соответствии с целевым назначением и разрешенным использованием, можно лишиться всего участка. Причем для принудительного прекращения права постоянного бессрочного пользования достаточно решения исполнительного органа государственной власти или органа местного самоуправления об изъятии земельного участка, принятого в течение двух месяцев по результатам проверки органа земельного надзора, которым является Росреестр.

Потерять свои сотки и гектары также реально и при неиспользовании земельного участка, **предназначенного для сельскохозяйственного производства либо жилищного или иного строительства в указанных целях в течение трех лет**. Кстати, по указанным основаниям в связи с инициативой арендодателя будут прекращаться и арендные отношения.

В настоящее время упрощенный порядок изъятия касается судьбы участков, полученных от государства учреждениями, казенными и унитарными предприятиями на праве постоянного бессрочного пользования. На территории Свердловской области Управлением Росреестра совместно с областной прокуратурой, Управлением Росимущества, МУГИСО и органами местного самоуправления проработан механизм взаимодействия по выявлению нарушителей и дальнейшему изъятию земельных участков. На 2014 год Управлением Росреестра уже запланированы проверки, в том числе в отношении потенциальных нарушителей, у которых за ненадлежащее использование могут быть прекращены права на земельные участки во внесудебном порядке.

Например, в 2013 году **Управлением Росреестра было выявлено 157 лиц, не использующих земельные участки** либо использующих их не по назначению. **От наложенных госземинспекторами штрафов в бюджет поступит более одного миллиона рублей.**

В отношении иных нерадивых владельцев и пользователей законом прописан порядок судебного изъятия земельных участков, при этом иск в суд готовится органом власти опять же на основании проверок, проводимых госземинспекторами Управления Росреестра.

Желающим избежать материальной ответственности необходимо знать, что принудительное прекращение прав на земельный участок не освобождает от обязанности по возмещению вреда, причиненного земельными правонарушениями.

Землепользователям надо понимать: визит госземинспектора Росреестра – повод задуматься о рациональном использовании земли, а предписание, выданное по результатам проверки, – алгоритм дальнейших действий во избежание изъятия земли.

В конечном итоге цель новых норм – вовлечь используемые не по назначению и неиспользуемые земли в экономический оборот.

Марина ЧЕРКАСОВА, заместитель руководителя Управления Росреестра по Свердловской области.

АКЦИЯ!
10% скидка
на шкафы–купе и кухонные гарнитуры в магазинах «Трон»*
г. Сухой Лог, ул. Гагарина, 5, (34373) 4-29-10
г. Богданович, ул. Партизанская, 16, салон «Кухни», 5-16-22
г. Богданович, ул. Гагарина, 34, 5-12-81
г. Богданович, ул. Рокицанская, 27, 5-14-94
*подробности у продавцов-консультантов.
Производство: г. Богданович, ул. Коммунальщиков, 12.
Тел.: 5-15-46, 8-900-197-57-66.
Реклама

Врач психиатр-нарколог В.П. Савельев
9 марта 2014 года
г. Камышлов
ВОЗМОЖНЫ ПРОТИВОПОКАЗАНИЯ. НЕОБХОДИМА КОНСУЛЬТАЦИЯ СПЕЦИАЛИСТА.
☎ - (34375) 2-27-93, 8-909-00-280-70, 8-982-658-32-85.
Лицензия N ФС-45-01-000299 от 09 февраля 2011 г.
Реклама

3 МАРТА, с 9 до 17 часов, ДиКЦ
АРЗАМАССКИЙ ТРИКОТАЖ.
Халаты, ночные сорочки, постельное белье, *а также одеяла, подушки, матрасы.*
Реклама

ШКОЛА РАЗВИТИЯ ИНТЕЛЛЕКТА
Уникальные программы дополнительного образования!
ДОШКОЛЬНИКАМ
- подготовиться к успешному обучению в школе;
- развить зрительную, слуховую, образную память;
- развить речевые центры мозга, чтение;
- концентрировать и переключать внимание;
- развить арифметическое мышление, математическую логику.
ШКОЛЬНИКАМ
- научиться удерживать большой объем информации;
- развить все виды памяти;
- увеличить скорость чтения и понимание текстов;
- улучшить концентрацию внимания, усидчивость.
СТУДЕНТАМ, СПЕЦИАЛИСТАМ
- усваивать информацию с первого предъявления;
- увеличить скорость мыслительных процессов;
- легко усваивать иностранные языки;
- развить все виды памяти, внимание и интуицию.
Запись на бесплатное вводное занятие по телефону:
8-903-086-30-36
Реклама

Базе отдыха «Кояш»
ТРЕБУЮТСЯ: администратор, повар.
В открывающийся магазин «Стройматериалы» (северная часть города, район мебельной фабрики)
ТРЕБУЕТСЯ старший продавец.
Телефон - 8-922-119-15-13.

1 марта, с 10 до 14 часов, сев. микрорайон, у магазина «Монетка»
2 марта, с 10 до 14 часов, на мини-рынке «Южный»
будут продаваться
- СЕВЕРНАЯ ЯГОДА: клюква, брусника, черника, земляника, малина, калина, ежевика, клубника, голубика, смородина, ирга, вишня и др.;
- сухой ШИПОВНИК;
- сухие БЕЛЫЕ ГРИБЫ.
Реклама

Требуются охранники в ЧОП.
Телефон - 8-922-032-36-74.

РАБОТА. Екатеринбург. Жилье предоставляется.
водители категории Д, строители, швеи, охранники, разнорабочие. З/п достойная.
☎: 8-912-04-80-116, 8 (343) 37-80-116.

В клининговую компанию требуются:
УБОРЩИЦЫ – 8000 руб.,
ДВОРНИКИ – 9000 руб.
Телефон - 8-922-217-87-14.

ООО «Богдановичский мясокомбинат» ПРИГЛАШАЕТ НА РАБОТУ:
- юрисконсульта;
- начальника коммерческой службы;
- секретаря-референта;
- начальника склада готовой продукции;
- специалиста по снабжению;
- системного администратора;
- торгового представителя (работа в офисе);
- мастера колбасного цеха;
- слесаря КИПиА со знанием электроники;
- оператора котельной;
- технолога;
- электромонтера по ремонту и обслуживанию электрооборудования;
- автослесаря;
- токаря;
- кладовщика;
- водителя автопогрузчика;
- грузчика-комплектовщика;
- грузчика;
- обвальщика;
- уборщика производственных помещений.
Своевременная оплата гарантирована. Соцпакет в соответствии с требованиями ТК РФ.
Адрес: г. Богданович, ул. Пищевиков, 1.
Тел.: (34376) 2-36-34, 5-20-95, 8-904-381-99-92. *E-mail:ok@pkbmk.ru*

☺ ☺ ☺

Поезда дальнего следования дают людям возможность в полной мере почувствовать себя домашним котом. Всё время лежишь, спишь, ни хрена не делаешь. А встаёшь только в туалет или пожрать. Ну и в окно ещё смотришь на птичек.

☺ ☺ ☺

Пока у маленького ребенка не закончилась печенька, мама должна успеть помыться, одеться, покушать и посуду помыть... Армия отдыхает в сравнении с декретом...

☺ ☺ ☺

Я вот не пойму разницы между конкурсами "Мисс вселенная" и "Мисс мира".

В "Мисс вселенной" еще и инопланетяне что ли участвуют?

☺ ☺ ☺

Всем, кто говорит: "Зачем писать правильно, мы же не на уроке русского языка", желаю встретить хирурга, который будет их оперировать со словами: «А зачем аккуратно резать и зашивать? Мы же не на курсах кройки и шитья».

☺ ☺ ☺

- Деньги есть?
- Нет.
- А если найду?
- Буду вам весьма признателен.

☺ ☺ ☺

Модель идеального общества, где нет ни правых, ни левых, это – носки.

☺ ☺ ☺

Пожарник Иван стоял и бездействовал. Банк горел — кредит гасился.

☺ ☺ ☺

Папа хочет в Альпы, а мама на море. Поэтому вся семья едет на море, но папе разрешается взять с собой лыжи.

☺ ☺ ☺

- Ты представляешь, я сбросила 500 килокалорий за пару секунд!
- И как же тебе это удалось?
- Да выронила гамбургер.

☺ ☺ ☺

Из объяснительной дворника:

"Я вовсе не был пьян в пятницу. А лежал на газоне и ел траву, потому что сломалась коса, а план надо было выполнять любой ценой".

☺ ☺ ☺

В нашей семье память есть только у компьютера...

http://anekdoty.onru.ru

«ПЕРВЫЙ КАНАЛ»

05.00 «Доброе утро»
09.00, 12.00, 14.00, 15.00 Новости
09.05 Контрольная закупка
09.45 «Жить здорово!»
10.55 «Модный приговор»
12.15 «Время обедать!»
13.00 Доброго здоровьица!
13.45 «Истина где-то рядом» (16+)
14.25 «Понять. Простить» (16+)
15.15 «Они и мы» (16+)
16.10 В наше время
17.00 Наедине со всеми
18.00 Вечерние новости
18.45 Давай поженимся!
19.50 «Пусть говорят»
21.00 «Время»
21.30 Т/с «Черные кошки» (16+)
23.20 «Познер» (16+)
00.20 Ночные новости
00.30 Х/ф «Море любви» (16+)
02.20 Х/ф «Чемпион»

«РОССИЯ 1»

05.00 Утро России
09.00, 03.15 Д/ф «Провал Канариса» (12+)
09.55 О самом главном
11.00, 14.00, 17.00, 20.00 Вести
11.30, 14.30, 17.10, 19.40 Вести-Урал
11.50, 14.50 Дежурная часть
12.00 Т/с «Тайны следствия» (12+)
13.00 Особый случай (12+)
15.00 Т/с «Пока станица спит» (12+)
17.30 Т/с «Тайны следствия - 12» (12+)
18.30 Прямой эфир (12+)
20.50 Спокойной ночи, малыши!
21.00 Т/с «Любовь в большом городе - 3» (12+)
22.55 Дежурный по стране
23.50 Т/с «Белая гвардия» (16+)
01.50 Х/ф «Профессия - следователь»
04.15 Комната смеха

«ОБЛАСТНОЕ ТВ»

06.00 «Город на карте» (16+)
06.15, 11.40 «Defacto» (12+)
06.30, 22.30 «Патрульный участок» (16+)
07.00, 08.00, 09.00, 10.00, 11.00, 12.00, 13.00, 14.00, 15.00, 16.00, 17.00, 19.00, 21.00, 22.50 «События»
07.05, 08.05 «УтроТВ»
09.10, 10.05 Х/ф «Огнем и мечом» (16+)
11.05 «На страже закона» (16+)
11.20 «Наследники Урарту» (16+)
11.35 «ЖКХ для человека» (16+)
12.10 «Что делать?» (16+)
12.40 Контрольная закупка (12+)
13.10 «Мир из поезда» (16+)
14.10, 15.10, 16.10 Х/ф «О бедном гусаре замолвите слово» (12+)
17.05, 20.05 «Тур де Франс» (16+)
18.00 «Рецепт»
18.30 «События УрФО»
19.10, 21.25, 23.20 «На самом деле» (16+)
19.15 «Невероятная правда о звездах» (16+)
21.30 «9 1/2» (16+)
23.25 «События» (16+)

«НТВ»

06.00 НТВ утром
08.40 Т/с «Возвращение Мухтара» (16+)
10.00 Сегодня
10.20 Т/с «Возвращение Мухтара» (16+)
10.55 До суда (16+)
11.55 Суд присяжных (16+)
13.00 Сегодня
13.25 Суд присяжных (16+)
14.35 Дело врачей (16+)
15.30, 18.30 Чрезвычайное происшествие
16.00 Сегодня
16.25 Прокурорская проверка (16+)
17.40 Говорим и показываем (16+)
19.00 Сегодня
19.30 Т/с «Морские дьяволы» (16+)
23.15 Сегодня
23.35 Т/с «Дикий» (16+)
01.35 Казнокрады (16+)
02.30 Дикий мир
03.00 Т/с «Дело Крапивиных» (16+)

«РОССИЯ К»

07.00 «Евроньюс»
10.00, 15.00, 19.00, 23.30 Новости культуры
10.15, 01.40 Наблюдатель
11.15 Т/с «Перри Мэйсон»
12.10 Д/ф «Палех»
12.25 Д/ф «Кофе»
13.15 Линия жизни
14.10 Т/с «В лесах и на горах»
15.10 Д/с «Влюбиться в Арктику»
15.40 Х/ф «Алешкина любовь»
17.05 Д/ф «Пьер Симон Лаплас»
17.10 Гала-концерт
18.10 Полиглот
19.15 Главная роль
19.30 «Сати»
20.10 Правила жизни
20.40 Больше, чем любовь
21.20 Тем временем
22.05 Д/ф «Нет смерти для меня»
23.00 Д/с «Бабий век»
23.50 Х/ф «Горячие денечки»
01.25 «Муза и поэт»
02.40 Кантата «Ночные облака»

«ДОМАШНИЙ»

06.30 Удачное утро (16+)
07.00 Джейми: обед за 30 минут (16+)
07.30, 08.55 Т/с «Альф» (12+)
08.00 Полезное утро (16+)
08.40 Личная жизнь вещей (16+)
09.25 По делам несовершеннолетних (16+)
12.25 Дела семейные (16+)
14.25 Т/с «Личная жизнь доктора Селивановой» (16+)
18.00, 22.00 Д/с «Звёздные истории» (16+)
19.00 Т/с «Дневник доктора Зайцевой» (16+)
21.00 Жёны олигархов (16+)
23.00 Одна за всех (16+)
23.30 Х/ф «Баламут» (16+)
01.15 Х/ф «Убийства на улице Морг» (16+)
03.10 Т/с «Комиссар Рекс» (16+)

«СТС»

06.00 М/с «МАЛЕНЬКИЙ ПРИНЦ» (6+)
06.30 М/с «ЛИЗУН И НАСТОЯЩИЕ ОХОТНИКИ ЗА ПРИВИДЕНИЯМИ» (12+)
07.00 М/с «МАКС СТИЛ» (12+)
07.30 М/с «КЛУБ ВИНКС - ШКОЛА ВОЛШЕБНИЦ» (12+)
08.00 «6 КАДРОВ» (16+)
08.30 Т/с «ВОРОНИНЫ» (16+)
10.00 КУХНЯ (16+)
11.00 Т/с «КУХНЯ» (16+)
21.00 Т/с «НЕФОРМАТ» (16+)
22.00 Боевик «ФОРСАЖ» (16+)
00.00 НОВОСТИ – 41 (16+)
00.30 КИНО В ДЕТАЛЯХ (16+)
01.30 «6 КАДРОВ» (16+)
01.45 Х/ф «ВЛАД» (16+)
03.45 Х/ф «МИР РЕКИ», 1 серия (16+)

«ЗВЕЗДА»

06.00 Д/с «Военные врачи» (12+)
07.15 Х/ф «Найти и обезвредить» (12+)
09.00, 13.00, 18.00, 22.50 Новости дня
09.15 Д/с «Перелом» (12+)
09.45, 13.15 Т/с «Брестская крепость» (16+)
13.55 Т/с «Дело гастронома №1» (16+)
16.05 Т/с «В зоне риска» (16+)
18.30 Д/с «Курская битва» (16+)
19.15 Х/ф «Забудьте слово смерть» (12+)
20.55 Х/ф «Бессмертный гарнизон» (12+)
23.00 Д/с «Незримый бой» (16+)
00.35 Т/с «Бигль» (12+)
01.45 Х/ф «Доживем до понедельника»
03.50 Х/ф «Плохой хороший человек» (6+)

«5 КАНАЛ»

06.00, 10.00, 12.00, 15.30, 18.30, 22.00 Сейчас
06.10 Утро на «5»
09.30 Место происшествия
10.30, 12.30, 16.00 Т/с «Офицеры» (16+)
19.00, 01.50 Т/с «Детективы» (16+)
20.30, 22.25 Т/с «След» (16+)
23.20 Момент истины (16+)
00.15 Место происшествия (16+)
01.15 Правда жизни (16+)

«РОССИЯ 2»

07.00 Рейтинг Баженова
07.30 Рейтинг Баженова (16+)
07.55 Моя рыбалка
08.30 Диалоги о рыбалке
09.00 Живое время
11.20, 01.00 Наука 2.0
12.55, 02.35 Моя планета
14.00, 20.30, 23.45 Большой спорт
14.20 Художественная гимнастика
17.05 Х/ф «Приказано уничтожить!» (16+)
19.00 «БТВ»
20.55 Волейбол. Чемпионат России
03.35 24 кадра (16+)
04.05 Наука на колесах

«REN TV»

05.00, 09.00 Т/с «Боец» (16+)
06.00 «Я - путешественник» (12+)
06.30, 13.00 «Званый ужин» (16+)
07.30, 01.45 «Смотреть всем!» (16+)
08.00, 12.00, 19.00 «Информационная программа 112» (16+)
08.30, 12.30, 19.30, 23.00 «Новости 24» (16+)
14.00 «Семейные драмы» (16+)
16.00 «Не ври мне!» (16+)
18.00 «Верное средство» (16+)
20.00 «Военная тайна» (16+)
23.30 Т/с «Спартак» (18+)

«ПЕРЕЦ»

06.00 М/ф
08.30, 10.00, 15.10, 19.00, 23.00 Улетное видео (16+)
09.00, 15.30, 18.30, 20.30 Дорожные войны (16+)
10.30 Х/ф «Каждый десятый» (16+)
12.00 Т/с «Солдаты - 5» (16+)
16.30 Вне закона (16+)
18.00 Есть тема! (16+)
22.00 КВН (16+)
00.00, 03.25 Анекдоты-2 (16+)
00.30 Голые и смешные (18+)
01.00 Удачная ночь (16+)
01.30 Счастливый конец (18+)
02.00 Х/ф «Хлеб, золото, наган» (16+)

«ТВ3»

05.45, 07.00 М/ф
06.00, 09.00 Удивительное утро (12+)
10.00 Х/ф «Падший» (16+)
12.30 Х/ф «Сфинкс» (12+)
15.00 Мистические истории (16+)
16.00 Д/с «Гадалка» (12+)
17.30 Психосоматика (16+)
18.00, 01.15 Х-Версии (12+)
18.30 Т/с «Пятая стража» (16+)
19.30 Т/с «Следствие по телу» (16+)
21.15 Т/с «Кости» (12+)
23.00 Х/ф «Поезд-беглец» (16+)
01.45 Х/ф «Тарзан, человек-обезьяна» (16+)

«РУССКИЙ ИЛЛЮЗИОН»

05.55, 06.45 Х/ф «Подмосковная элегия» (16+)
07.50 Х/ф «Изгнанник» (16+)
09.25 Х/ф «Человек-ветер» (12+)
11.10, 12.05 Х/ф «Лавина»
13.05 Х/ф «Ярик» (16+)
14.30 Х/ф «Простые вещи» (12+)
16.20 Х/ф «Город без солнца» (16+)
18.05 Х/ф «Волкодав» (16+)
19.55 Х/ф «Игра в Шиндай» (12+)
21.30 Х/ф «Визит к Минотавру» (6+)
22.50 Х/ф «Парк советского периода» (16+)
01.00 Х/ф «Жить» (16+)

«МИР»

08.00 180 минут (12+)
11.15 Х/ф «М+Ж» (16+)
13.00 Х/ф «Кузнечик» (12+)
14.30 Наша марка (12+)
15.00, 18.00, 21.00, 00.00 Новости Содружества
15.20 Т/с «Чужие ошибки» (16+)
17.05 Д/ф «В мире прошлого» (16+)
18.20, 02.35 Слово за слово (16+)
19.10 Т/с «Монтекристо» (16+)
21.20 Т/с «Безмолвный свидетель» (16+)
00.20 Т/с «Черный ворон» (12+)
02.05 Беларусь сегодня (12+)

«ТНТ»

06.00 М/ф (12+)
09.00, 22.00 Дом-2 (16+)
10.30 Битва экстрасенсов (16+)
11.30 Х/ф «300 спартанцев» (16+)
14.00, 15.30 Т/с «Универ» (16+)
14.30, 20.00, 21.00 Т/с «Интерны» (16+)
20.30 Дружба народов (16+)
00.35 Х/ф «Дитя с Марса» (12+)

«ТВЦ»

06.00 «Настроение»
08.25 Х/ф «Моя морячка» (12+)
09.55, 14.50, 21.35 «Петровка, 38»
10.15, 11.50 Х/ф «Ларец Марии Медичи»
11.30, 14.30, 17.30, 22.00, 00.05 СОБЫТИЯ
12.25 «Постскриптум» (16+)
13.30 «В центре событий» (16+)
15.10 «Городское собрание» (12+)
15.55 Х/ф «Дачная поездка сержанта Цыбули» (12+)
17.50 «Операция «Жесть». (16+)
18.25 «Право голоса» (16+)
19.30 ГОРОД НОВОСТЕЙ
19.45 Т/с «Северный ветер» (16+)
22.20 Т/с «Генеральская внучка» (12+)
23.15 БЕЗ ОБМАНА (16+)
00.40 «Футбольный центр»
01.10 «Мозговой штурм» (12+)

К/с N 1 (сад огнеупорного завода)
ТРЕБУЮТСЯ СТОРОЖА
(жилье предоставляется).
☎: 2-41-11, 8-950-202-17-34.

«ПЕРВЫЙ КАНАЛ»

05.00 «Доброе утро»
09.00, 12.00, 14.00, 15.00 Новости
09.05 Контрольная закупка
09.45 «Жить здорово!»
10.55 «Модный приговор»
12.15 «Время обедать!»
13.00 Доброго здоровьица!
13.45 «Истина где-то рядом» (16+)
14.25 «Понять. Простить» (16+)
15.15 «Они и мы» (16+)
16.10, 03.55 В наше время
17.00 Наедине со всеми
18.00 Вечерние новости
18.45 Давай поженимся!
19.50 «Пусть говорят»
21.00 «Время»
21.30 Т/с «Черные кошки» (16+)
23.20 «Вечерний Ургант»
00.00 Ночные новости
00.10 «Карточный домик» (18+)
02.00 «Оскар-2014» (16+)

«РОССИЯ 1»

05.00 Утро России
09.00 Д/ф «Камчатка. Жизнь на вулкане»
09.55 О самом главном
11.00, 14.00, 17.00, 20.00 Вести
11.30, 14.30, 17.10, 19.40 Вести-Урал
11.50, 14.50 Дежурная часть
12.00 Т/с «Тайны следствия» (12+)
13.00 Особый случай (12+)
15.00 Т/с «Пока станица спит» (12+)
17.30 Т/с «Тайны следствия - 12» (12+)
18.30 Прямой эфир (12+)
20.50 Спокойной ночи, малыши!
21.00 Т/с «Любовь в большом городе - 3» (12+)
22.55 Специальный корреспондент (16+)
23.55 Т/с «Белая гвардия» (16+)
02.15 Честный детектив (16+)
02.45 Х/ф «Профессия - следователь»

«ОБЛАСТНОЕ ТВ»

05.00, 21.30 «9 1/2» (16+)
06.00, 23.25 «События» (16+)
06.35, 11.05, 22.30 «Патрульный участок» (16+)
07.00, 08.00, 09.00, 10.00, 11.00, 12.00, 13.00, 14.00, 15.00, 16.00, 17.00, 21.00, 22.50 «События»
07.05, 08.05 «УтроТВ»
09.10, 10.05 Х/ф «Огнем и мечом» (16+)
11.25 «События УрФО» (16+)
12.10 «Национальное измерение» (16+)
12.40 «Строительная зона» (16+)
13.10 «Мир из поезда» (16+)
14.10 «Невероятная правда о звездах» (16+)
15.10 «Правила жизни» (16+)
16.10, 17.10 «Все будет хорошо» (16+)
18.00 «Прямая линия»
18.30 «События УрФО»
19.00 Баскетбол
21.25, 23.20 «На самом деле» (16+)
23.35 «Остаться в живых» (16+)

«НТВ»

06.00 НТВ утром
08.40 Т/с «Возвращение Мухтара» (16+)
10.00 Сегодня
10.20 Т/с «Возвращение Мухтара» (16+)
10.55 До суда (16+)
11.55 Суд присяжных (16+)
13.00 Сегодня
13.25 Суд присяжных (16+)
14.35 Дело врачей (16+)
15.30 Чрезвычайное происшествие
16.00 Сегодня
16.25 Прокурорская проверка (16+)
17.40 Говорим и показываем (16+)
18.30 Чрезвычайное происшествие
19.00 Сегодня
19.30 Т/с «Морские дьяволы» (16+)
23.15 Сегодня
23.35 Т/с «Дикий» (16+)
01.30 Квартирный вопрос
02.35 Главная дорога (16+)
03.05 Т/с «Дело Крапивиных» (16+)

«РОССИЯ К»

06.30 «Евроньюс»
10.00, 15.00, 19.00, 23.30 Новости культуры
10.15, 01.55 Наблюдатель
11.15 Т/с «Перри Мэйсон»
12.10 Д/ф «Хамберстон»
12.25, 20.10 Правила жизни
12.50 Пятое измерение
13.20 Д/ф «Физик от Бога»
14.10 Т/с «В лесах и на горах»
15.10 Д/с «Влюбиться в Арктику»
15.40 «Сати»
16.20 Д/ф «Александр Мень»
17.00 «Мария Гулегина»
18.10 Полиглот
19.15 Главная роль
19.30 Власть факта
20.40 Больше, чем любовь
21.20 Игра в бисер
22.05 Линия жизни
23.00 Д/с «Бабий век»
23.50 Х/ф «Невеста была в черном»
01.35 Концерт

«ДОМАШНИЙ»

06.30 Удачное утро (16+)
07.00 Джейми: обед за 30 минут (16+)
07.30, 08.55 Т/с «Альф» (12+)
08.00 Полезное утро (16+)
08.40 Личная жизнь вещей (16+)
09.25, 04.55 По делам несовершеннолетних (16+)
12.25 Дела семейные (16+)
14.25 Т/с «Личная жизнь доктора Селивановой» (16+)
18.00, 22.00 Д/с «Звёздные истории» (16+)
19.00 Т/с «Дневник доктора Зайцевой» (16+)
21.00 Жёны олигархов (16+)
23.00 Одна за всех (16+)
23.30 Х/ф «Ко мне, Мухтар!» (16+)
01.05 Х/ф «Хорошая жена» (16+)
03.00 Т/с «Комиссар Рекс» (16+)

«СТС»

06.00 М/с «МАЛЕНЬКИЙ ПРИНЦ» (6+)
06.30 М/с «ЛИЗУН И НАСТОЯЩИЕ ОХОТНИКИ ЗА ПРИВИДЕНИЯМИ» (12+)
07.00 М/с «МАКС СТИЛ» (12+)
07.30 М/с «КЛУБ ВИНКС - ШКОЛА ВОЛШЕБНИЦ» (12+)
08.00 «6 КАДРОВ» (16+)
10.00 «ДАЁШЬ МОЛОДЁЖЬ!» (16+)
11.30 Боевик «ФОРСАЖ» (16+)
13.30 «ДАЁШЬ МОЛОДЁЖЬ!» (16+)
14.00 Т/с «ВОСЬМИДЕСЯТЫЕ» (16+)
16.00 Т/с «ВОРОНИНЫ» (16+)
19.00 Т/с «НЕФОРМАТ» (16+)
20.00 Т/с «КУХНЯ» (16+)
21.00 Т/с «НЕФОРМАТ» (16+)
22.00 Х/ф «ДВОЙНОЙ ФОРСАЖ» (16+)
00.00 НОВОСТИ – 41 (16+)

«ЗВЕЗДА»

06.00 Д/с «Курская битва» (16+)
07.05 Х/ф «Бессмертный гарнизон» (12+)
09.00, 13.00, 18.00, 22.50 Новости дня
09.15 Д/с «Перелом» (12+)
09.45 Т/с «В зоне риска» (16+)
11.40, 13.15 Т/с «Дело гастронома №1» (16+)
16.05 Т/с «В зоне риска» (16+)
18.30 Д/с «Курская битва» (16+)
19.15 Х/ф «Тревожный вылет» (12+)
21.00 Х/ф «Контрабанда» (12+)
23.00 Д/с «Незримый бой» (16+)
00.35 Т/с «Семнадцать мгновений весны» (12+)
04.40 Д/с «Невидимый фронт» (12+)

«5 КАНАЛ»

06.00, 10.00, 12.00, 15.30, 18.30, 22.00 Сейчас
06.10 Утро на «5»
09.30 Место происшествия
10.30, 12.30, 16.00 Т/с «Офицеры - 2» (16+)
19.00, 03.15 Т/с «Детективы» (16+)
20.30, 22.25 Т/с «След» (16+)
00.00 Х/ф «Любить по-русски» (16+)
01.55 Х/ф «За прекрасных дам» (16+)

«РОССИЯ 2»

05.05, 08.25 Язь против еды
05.35, 06.00 Угрозы современного мира
06.30 Моя рыбалка
07.00, 19.00 «БТВ»
07.00 Рейтинг Баженова
07.25, 14.20 24 кадра (16+)
07.55, 14.50 Наука на колесах
09.00 Живое время
11.20, 01.00, 03.35 Наука 2.0
12.55, 02.30 Моя планета
14.00, 18.30, 21.15, 23.45 Большой спорт
15.20 Х/ф «Вместе навсегда» (16+)
18.55, 21.25 Хоккей. КХЛ

«REN TV»

06.00 «Я - путешественник» (12+)
06.30, 13.00 «Званый ужин» (16+)
07.30, 01.45 «Смотреть всем!» (16+)
08.00, 12.00, 19.00 «Информационная программа 112» (16+)
08.30, 12.30, 19.30, 23.00 «Новости 24» (16+)
09.00 Т/с «Боец» (16+)
14.00 «Семейные драмы» (16+)
16.00 «Не ври мне!» (16+)
18.00 «Верное средство» (16+)
20.00 «Территория заблуждений» (16+)
22.00 «Пища богов» (16+)
23.30, 02.15 Т/с «Спартак» (18+)

«ПЕРЕЦ»

06.00 М/ф
08.30, 10.00, 15.10, 19.00, 23.00 Улетное видео (16+)
09.00, 15.30, 18.30, 20.30 Дорожные войны (16+)
10.10 Х/ф «Кавказская рулетка» (16+)
12.00 Т/с «Солдаты - 5» (16+)
16.30 Вне закона (16+)
18.00 Есть тема! (16+)
22.00 КВН (16+)
00.00, 03.40 Анекдоты-2 (16+)
00.30 Голые и смешные (18+)
01.00 Удачная ночь (16+)
01.30 Счастливый конец (18+)
02.00 Х/ф «Убийство свидетеля» (16+)

«ТВ3»

05.45, 07.00 М/ф
06.00, 09.00 Удивительное утро (12+)
10.00 Т/с «Белый воротничок» (12+)
11.45, 19.30 Т/с «Следствие по телу» (16+)
13.30, 18.00 Х-Версии (12+)
14.00 Экстрасенсы-детективы (16+)
15.00 Мистические истории (16+)
16.00 Д/с «Гадалка» (12+)
17.30 Психосоматика (16+)
18.30 Т/с «Пятая стража» (16+)
21.15 Т/с «Кости» (12+)
23.00 Х/ф «Однажды в Мексике» (16+)

«РУССКИЙ ИЛЛЮЗИОН»

04.35 Х/ф «Человек-ветер» (12+)
06.25, 07.20 Х/ф «Лавина»
08.20 Х/ф «Ярик» (16+)
09.45 Х/ф «Простые вещи» (12+)
11.35 Х/ф «Город без солнца» (16+)
13.15 Х/ф «Волкодав» (16+)
15.05, 21.35 Х/ф «Визит к Минотавру» (6+)
16.25 Х/ф «Игра в Шиндай» (12+)
18.05 Х/ф «Парк советского периода» (16+)
20.15 Х/ф «Жить» (16+)
22.50 Х/ф «Лицо французской национальности» (16+)
00.15 Х/ф «Золушка из Запрудья» (12+)

«МИР»

08.00 180 минут (12+)
11.15, 21.20 Т/с «Безмолвный свидетель» (16+)
13.00 Двое в новом доме (12+)
14.30 Сделано в СССР (12+)
15.00, 18.00, 21.00, 00.00 Новости Содружества
15.20 Т/с «Чужие ошибки» (16+)
17.05 Д/ф «В мире прошлого» (16+)
18.20, 02.40 Слово за слово (16+)
19.10 Т/с «Монтекристо» (16+)
00.20 Т/с «Черный ворон» (12+)
02.10 Союзники (12+)
03.30 Х/ф «Двое в новом доме» (12+)

«ТНТ»

05.15 Т/с «Дневники вампира - 2» (16+)
06.15 «Саша + Маша» (16+)
07.00 М/ф (12+)
09.00, 22.00 Дом-2 (16+)
10.30 Битва экстрасенсов (16+)
11.30, 15.30 Т/с «Деффчонки» (16+)
13.30, 19.00 Т/с «Универ» (16+)
14.30, 20.00, 21.00 Т/с «Интерны» (16+)
15.00, 20.30 Дружба народов (16+)
00.35 Х/ф «Грязный Гарри» (16+)
02.40 Т/с «Адские кошки» (16+)

«ТВЦ»

06.00 «Настроение»
08.35 Х/ф «На семи ветрах» (12+)
10.35 Д/ф «Татьяна Окуневская» (12+)
11.30, 14.30, 17.30, 22.00, 00.15 СОБЫТИЯ
11.50 Х/ф «Лера» (16+)
13.40 БЕЗ ОБМАНА. «Рынок закрыт» (16+)
14.50, 19.30 ГОРОД НОВОСТЕЙ
15.15 «Наша Москва» (12+)
15.30 Х/ф «Двенадцать стульев» (12+)
16.50 «Доктор И...» (16+)
17.50 «Истории спасения» (16+)
18.25 «Право голоса» (16+)
19.45 Т/с «Северный ветер» (16+)
21.35, 01.35 «Петровка, 38»
22.20 Т/с «Генеральская внучка» (12+)
23.20 Д/ф «Контрацептивы» (16+)
00.50 «Автогонки» (12+)
01.55 Т/с «Мисс Марпл Агаты Кристи» (12+)
03.45 Т/с Исцеление любовью (12+)

ПОЛИСТИРОЛБЛОК, ПЕНОБЛОК, ПЕРЕГОРОДОЧНЫЙ БЛОК
☎ - 8-912-206-45-57.
Реклама

West
РЕМОНТ. ОТДЕЛКА.
☎ - 8-950-651-65-47.
Реклама

Цены действуют до конца февраля
ЗИМНЯЯ РАСПРОДАЖА ТЕПЛИЦ ОТ 9500 РУБ.
2 двери, 2 форточки, арки через метр и все комплектующие.
Инструкция по сборке. РАССРОЧКА. ДОСТАВКА БЕСПЛАТНО.
Поликарбонат КРОНОС с у/ф защитой на немецком сырье (г. Омск) №1 в России. Остерегайтесь подделок.
тел.8-905-807-1627, 8-950-552-6530.
Сайт: www.metallouzelnya96.rf
Реклама

АВТОСЕРВИС
сход - развал 3D
☎ - 8-982-662-35-50.
Полный шинный сервис
АВТОМОЙКА
☎ -8-922-159-76-10.
Наш адрес: ул. Пионерская, 71.
Реклама

ЭКСКАВАТОР-ПОГРУЗЧИК
услуги населению и организациям,
любые виды земляных работ,
погрузочно-разгрузочные работы.
☎ – 8-982-665-17-72.
доставка песка, щебня (КамАЗ), вывоз мусора и др.
☎ – 8-982-665-17-87.
Реклама

БУРЕНИЕ ВОДНЫХ СКВАЖИН
ГАРАНТИЯ КАЧЕСТВА
АКЦИЯ
НАСОС в подарок
РАССРОЧКА НА 6 МЕСЯЦЕВ
Тел. - 8-950-55-777-88.
Реклама

Натяжной потолок
В КВАРТИРУ ПЛОЩАДЬЮ 30,1 кв.м.
13 225р.
8 904 16 999 61 ; 8 950 542 66 42
Реклама

ВСЕСЕЗОННОЕ БУРЕНИЕ СКВАЖИН
ГАРАНТИЯ. РАССРОЧКА. СКИДКИ. ОБУСТРОЙСТВО.
☎: 8–905–802–84–52, 8 (343)378–61–23
Реклама

АВАРИЙНОЕ ОТКРЫТИЕ
дверей, замков автомобилей
(при наличии документов на собственность),
РЕМОНТ замков, УСТАНОВКА.
☎ - 8-922-198-83-22.
Реклама

РЕМОНТ холодильников и автоматических стиральных машин
у вас дома
☎: 2-56-24, 8-95-01-93-99-69.
Реклама

РЕМОНТ автоматических стиральных машин, холодильников
гарантия
у вас дома
☎: 8-900-204-29-12, 8-902-266-06-52, 2-29-59.
Реклама

РЕМОНТ, ВНУТРЕННЯЯ ОТДЕЛКА.
ГИПСОКАРТОН, ШТУКАТУРКА, ОБОИ, ЛАМИНАТ
и многое другое. Пенсионерам скидки.
Телефон - 8-909-008-82-68.
Реклама

КУПЛЮ аккумуляторы б/у.
Обращаться: г. Богданович, ул. Победы, 14.
☎ - 8-982-700-44-38.
Реклама

«ГРАТЭКС»
пластиковые ОКНА
СЕЙФ-ДВЕРИ
ГАРАНТИЯ, РАССРОЧКА, КРЕДИТ.
☎: 5-99-22, 8-902-268-68-41.
Реклама

КУПЛЮ
аккумуляторы (б/у)
ул. Заречная, 38, микрорайон северный.
☎ - 8-961-770-43-59.
Реклама

Установка секционных ворот
Утепление
Телефон – 8–902–409–56–80.
Реклама

ГРУЗОПЕРЕВОЗКИ
(ГАЗель, термобудка 3 м). ГОРОД. МЕЖГОРОД.
Телефон - 8-953-605-43-23.
Реклама

Грузовые перевозки «ГАЗель»
(1,5 тонны, ГОРОД, ОБЛАСТЬ, РАЙОН).
☎: 5-22-78, 8-902-277-67-60, 8-922-229-09-85.
Реклама

ОГРН 312661208700025 г. Каменск-Уральский.
ул. Каменская, 30 (оф. 204),
т. (3439)34-66-15, 8-912-620-5546
Рассрочку предоставляет ИП Бердюгин В.А.
ЭЛИТ
ОКНА
ПРИ ЗАКАЗЕ 2 ОКОН – МОСКИТНАЯ СЕТКА В ПОДАРОК!
ПРИ ЗАКАЗЕ 3 ОКОН – ЖАЛЮЗИ В ПОДАРОК!
РАССРОЧКА НА 3 МЕСЯЦА БЕЗ % И ПЕРВОНАЧАЛЬНОГО ВЗНОСА
ВЫЕЗД НА ЗАМЕРЫ - БЕСПЛАТНО
ПРИГЛАШАЕМ К СОТРУДНИЧЕСТВУ ДИЛЕРОВ.
Реклама

Крупный птицеперерабатывающий комбинат ЗАО «Курский Агрохолдинг»

Курский АГРОХОЛДИНГ

ПРИГЛАШАЕТ НА РАБОТУ:

- **ДИРЕКТОРА ПО КАЧЕСТВУ ПРОДУКЦИИ** *(опыт работы, з/п от 100000 руб.)*
- **ГЛАВНОГО ТЕХНОЛОГА** *(опыт работы, з/п от 80000 руб.)*
- **НАЧАЛЬНИКА СМЕНЫ** *(опыт работы, з/п 60000 руб.)*
- **МАСТЕРА ПРОИЗВОДСТВЕННОГО УЧАСТКА** *(опыт работы, з/п 45000 руб.)*

- оформление в соответствии с Трудовым кодексом РФ
- полный социальный пакет
- бесплатное питание
- оплата аренды жилья

Обращаться: Курская область, Горшеченский район, с/с Солдатский, в районе урочища Катюшин сад.

☎ - 8(4712) 76-02-40.

На мебельное производство ТРЕБУЕТСЯ БУХГАЛТЕР
(можно на неполный рабочий день)
Телефон - 8-904-983-90-61.

ТРЕБУЮТСЯ
- рабочие в мраморный цех,
- водитель категории ВС,
- уборщица.

Адрес: ул. Северная, 1-б.
Телефон - 8 (34376) 2-44-66.

ТРЕБУЮТСЯ
водители категории С, Е
Стаж работы на грузовых – не менее одного года.
Телефон - 8-982-665-17-87.

СПК «Колхоз имени Свердлова»
ПРИГЛАШАЕТ НА ПОСТОЯННУЮ РАБОТУ:
- трактористов с категориями CDEF,
- водителей автомобилей с категориями ВС,
- слесаря по ремонту топливной аппаратуры,
- слесаря по ремонту дизельных двигателей.

Возможна доставка на рабочее место или компенсация проезда.

☎: 32-3-32, 32-3-38, 32-3-90.

ОАО «Сухоложский огнеупорный завод»
НАЧИНАЕТ ПРИЕМ НА РАБОТУ
на новые технологические линии иностранного производства
КВАЛИФИЦИРОВАННЫХ РАБОЧИХ с начальным и средним профессиональным образованием по профессиям:
- **слесарь-ремонтник** (5-6 разряд);
- **электромонтер по ремонту и обслуживанию электрооборудования** (6-7 разряд);
- **шихтовщик** (4 разряд);
- **водитель погрузчика** (4 разряд).

Официальное трудоустройство, полный социальный пакет, заработная плата по результатам собеседования.

Контактная информация: г. Сухой Лог, ул. Милицейская, 2, отдел управления персоналом.
Телефоны: 8 (34373) 64-3-32, 64-3-26.

Требуются преподаватели в «Школу развития интеллекта» г. Богданович.

Требования:
- Педагогическое образование (не ниже среднего специального);
- Активная жизненная позиция.

Условия работы:
- Работа по ТК РФ;
- Высокая оплата по результатам собеседования;
- Обучение современным методикам преподавания;
- Возможно совмещение.

Телефон - 8-343-266-30-36.

РИТУАЛЬНЫЕ УСЛУГИ
ПОЛНЫЙ КОМПЛЕКС: копка могил, захоронение, услуги катафалка, автобус, столовая
ЗА 11700 РУБ. (катафалк, доставка в морг, захоронение, памятник)
ПАМЯТНИКИ: МРАМОР, ГРАНИТ. ТАБЛИЧКИ. ФОТООВАЛЫ.
БОЛЬШОЙ ВЫБОР ритуальных принадлежностей.
Действуют СКИДКИ, РАССРОЧКА.
Телефон - 8-982-65-10-222,
с.Троицкое, ул. Мира, 14-б,
г. Богданович, ул. Кунавина, 112.
ИП Караджаев М.Д. Реклама

ИП Квашнин Н.М.
ПОХОРОННЫЙ ДОМ «ПАМЯТЬ»
ВАС ПОСТИГЛО ГОРЕ? Обращайтесь, мы поможем.
Наш адрес: г. Богданович, ул. Первомайская, 39 (угол Октябрьской-Первомайской).
ЧАСЫ РАБОТЫ: пн-пт - с 8:00 до 17:00, без перерыва; сб, вс и праздничные дни - с 9:00 до 14:00.
Телефоны: (34376) 2-26-70, 8-903-083-76-28, 8-922-166-63-31.
Надёжный коллектив, быстрое обслуживание.
ДОСТАВКА В МОРГ ПРИ ПОЛНОМ ЗАКАЗЕ – БЕСПЛАТНО, КРУГЛОСУТОЧНО.
Реклама

Похоронный дом «ОСИРИС» ИП Тупота Н.А.
ПОЛНЫЙ КОМПЛЕКС РИТУАЛЬНЫХ УСЛУГ:
копка могил, захоронение, услуги катафалка
ПРИ ПОЛНОМ ЗАКАЗЕ:
– доставка в морг бесплатно, круглосуточно
– договариваемся с автобусом и столовой.
ИЗГОТОВЛЕНИЕ: ТАБЛИЧЕК, ФОТООВАЛОВ, МРАМОРНЫХ ПАМЯТНИКОВ
БОЛЬШОЙ ВЫБОР ритуальных принадлежностей. Действуют СКИДКИ, РАССРОЧКА.
Наш адрес: г. Богданович, ул. Октябрьская, 88 (павильон возле больницы, автобусной остановки – выезд на Троицкое), телефон - 8-912-25-613-63.
Часы работы: пн-пт – с 9:00 до 16:00, без перерыва; сб-вс и праздничные дни – с 9:00 до 15:00.
Реклама

«ПЕРВЫЙ КАНАЛ»
05.00 «Доброе утро»
09.00, 12.00, 14.00, 15.00 Новости
09.05, 04.05 Контрольная закупка
09.45 «Жить здорово!»
10.55 «Модный приговор»
12.15 «Время обедать!»
13.00 Доброго здоровьица!
13.45 «Истина где-то рядом» (16+)
14.25 «Понять. Простить» (16+)
15.15 «Они и мы» (16+)
16.10 В наше время
17.00 Наедине со всеми
18.00 Вечерние новости
18.45 Давай поженимся!
19.50 «Пусть говорят»
21.00 «Время»
21.30 Т/с «Манекенщица» (16+)
23.30 «Вечерний Ургант»
00.00 Ночные новости
00.10 «Карточный домик» (18+)
02.00 Х/ф «Дитя человеческое» (16+)

«РОССИЯ 1»
05.00 Утро России
09.00 Д/ф «Душа» (12+)
09.55 О самом главном
11.00, 14.00, 17.00, 21.55 Вести
11.30, 14.30, 17.10, 19.30 Вести-Урал
11.50, 14.50 Дежурная часть
12.00 Т/с «Тайны следствия» (12+)
13.00 Особый случай (12+)
15.00 Д/ф «Код Кирилла»
16.00 Т/с «Пока станица спит» (12+)
17.30 Т/с «Тайны следствия - 12» (12+)
18.30 Прямой эфир (12+)
19.50 Футбол
22.50 Т/с «Любовь в большом городе - 3» (12+)
00.45 Т/с «Белая гвардия» (16+)
02.55 Х/ф «Профессия - следователь»
04.20 Комната смеха

«ОБЛАСТНОЕ ТВ»
05.00, 21.30 «9 1/2» (16+)
06.00, 23.25 «События» (16+)
06.35, 11.05, 22.30 «Патрульный участок» (16+)
07.00, 08.00, 09.00, 10.00, 11.00, 12.00, 13.00, 14.00, 15.00, 16.00, 17.00, 19.00, 21.00, 22.50 «События»
07.05, 08.05 «УтроТВ»
09.10, 10.05 Х/ф «Лиссабонские тайны» (16+)
11.25 «События УрФО» (16+)
12.10 «Прямая линия» (16+)
12.40 «Строительная зона» (16+)
13.10 «Мир из поезда» (16+)
14.10 «Парламентское время» (16+)
15.10, 20.05 «Тур де Франс» (16+)
16.10, 17.10 «Все будет хорошо» (16+)
18.00 «Все о ЖКХ» (16+)
18.30 «События УрФО»
19.10, 21.25, 23.20 «На самом деле» (16+)
19.15 Д/ф «Как умер Сталин» (16+)
23.35 «Остаться в живых» (16+)
02.45 «Действующие лица»

«НТВ»
06.00 НТВ утром
08.40 Т/с «Возвращение Мухтара» (16+)
10.00, 13.00, 16.00, 19.00, 23.15 Сегодня
10.20 Т/с «Возвращение Мухтара» (16+)
10.55 До суда (16+)
11.55, 13.25 Суд присяжных (16+)
14.35 Дело врачей (16+)
15.30 Чрезвычайное происшествие
16.25 Прокурорская проверка (16+)
17.40 Говорим и показываем (16+)
18.30 Чрезвычайное происшествие
19.30 Т/с «Морские дьяволы» (16+)
23.35 Т/с «Дикий» (16+)
01.35 Дачный ответ
02.40 Дикий мир
03.05 Т/с «Дело Крапивиных» (16+)

«РОССИЯ К»
06.30 «Евроньюс»
10.00, 15.00, 19.00, 23.30 Новости культуры
10.15, 01.55 Наблюдатель
11.15 Т/с «Перри Мэйсон»
12.10 Д/ф «Гавайи»
12.25, 20.10 Правила жизни
12.50 Провинциальные музеи
13.20 Д/ф «Нет смерти для меня»
14.10 Т/с «В лесах и на горах»
15.10 Д/с «Влюбиться в Арктику»
15.40 Власть факта
16.20 Д/ф «Александр Татарский»
17.00 Примадонны мировой оперы
17.55 Д/ф «Остров Эланд»
18.10 Полиглот
19.15 Главная роль
19.30 Абсолютный слух
20.40 Больше, чем любовь
21.20 Анна Герман
21.50 Д/ф «Беллинцона»
22.05 Д/ф «Кахи Кавсадзе»
23.00 Д/с «Бабий век»

«ДОМАШНИЙ»
06.30 Удачное утро (16+)
07.00 Джейми: обед за 30 минут (16+)
07.30, 08.55 Т/с «Альф» (12+)
08.00 Полезное утро (16+)
08.40 Личная жизнь вещей (16+)
09.25 По делам несовершеннолетних (16+)
12.25 Дела семейные (16+)
14.25 Т/с «Личная жизнь доктора Селивановой» (16+)
18.00, 22.00 Д/с «Звёздные истории» (16+)
19.00 Т/с «Дневник доктора Зайцевой» (16+)
21.00 Жёны олигархов (16+)
23.00 Одна за всех (16+)
23.30 Х/ф «Дайте жалобную книгу» (16+)
01.15 Х/ф «Девушка из Джерси» (16+)
03.10 Т/с «Комиссар Рекс» (16+)

«СТС»
06.00 М/с «МАЛЕНЬКИЙ ПРИНЦ» (6+)
06.25 М/с «ЛИЗУН И НАСТОЯЩИЕ ОХОТНИКИ ЗА ПРИВИДЕНИЯМИ» (12+)
06.55 М/с «ПИНГВИНЁНОК ПОРОРО» (6+)
07.05 М/с «ПРИКЛЮЧЕНИЯ ВУДИ И ЕГО ДРУЗЕЙ» (6+)
07.30 М/с «КЛУБ ВИНКС - ШКОЛА ВОЛШЕБНИЦ» (12+)
08.00 «6 КАДРОВ» (16+)
10.00 «ДАЁШЬ МОЛОДЁЖЬ!» (16+)
11.30 Боевик «ДВОЙНОЙ ФОРСАЖ» (16+)
13.30 «ДАЁШЬ МОЛОДЁЖЬ!» (16+)
14.00 Т/с «ВОСЬМИДЕСЯТЫЕ» (16+)
16.00 Т/с «ВОРОНИНЫ» (16+)
19.00 Т/с «НЕФОРМАТ» (16+)
20.00 Т/с «КУХНЯ» (16+)
21.00 Т/с «НЕФОРМАТ» (16+)
22.00 Х/ф «ТРОЙНОЙ ФОРСАЖ» (16+)

«ЗВЕЗДА»
05.10 Т/с «Говорит полиция» (16+)
06.00 Д/с «Курская битва» (16+)
07.00 Д/с «Победоносцы» (6+)
07.20 Х/ф «Забудьте слово смерть» (12+)
09.00, 13.00, 18.00, 22.50 Новости дня
09.15 Д/с «Перелом» (12+)
09.45, 16.05 Т/с «В зоне риска» (16+)
11.40, 13.15 Т/с «Дело гастронома №1» (16+)
18.30 Д/с «Курская битва» (16+)
19.15 Х/ф «Непобедимый» (6+)
20.45 Х/ф «Встреча на Эльбе»
23.00 Д/с «Незримый бой» (16+)
00.35 Т/с «Семнадцать мгновений весны» (12+)

«5 КАНАЛ»
06.00, 10.00, 12.00, 15.30, 18.30, 22.00 Сейчас
06.10 Утро на «5»
09.30 Место происшествия
10.30, 12.30, 16.00, 01.55 Т/с «Государственная граница» (12+)
19.00 Т/с «Детективы» (16+)
20.30, 22.25, 23.15 Т/с «След» (16+)
00.00 Х/ф «Любить по-русски - 2» (16+)

«РОССИЯ 2»
06.35, 07.00, 07.30 Рейтинг Баженова
07.00, 19.00 «БТВ»
08.00, 11.20, 15.25 Наука 2.0
09.00 Живое время
12.55 Моя планета
14.00, 18.00, 23.45 Большой спорт
14.20 Диалоги о рыбалке
14.50 Язь против еды
16.55, 17.25 Полигон
18.20 Смешанные единоборства (16+)
20.15 Х/ф «Вместе навсегда» (16+)
01.40, 03.40 Футбол

«REN TV»
06.00 «Я - путешественник» (12+)
06.30, 13.00 «Званый ужин» (16+)
07.30, 02.00 «Смотреть всем!» (16+)
08.00, 12.00, 19.00 «Информационная программа 112» (16+)
08.30, 12.30, 19.30, 23.00 «Новости 24» (16+)
09.00 Т/с «Боец» (16+)
14.00 «Семейные драмы» (16+)
16.00 «Не ври мне!» (16+)
18.00 «Верное средство» (16+)
20.00 «Вам и не снилось» (16+)
23.30, 02.30 Т/с «Спартак» (18+)

«ПЕРЕЦ»
05.25 Веселые истории из жизни (16+)
06.00 М/ф
08.30, 10.00, 15.10, 19.00, 23.00 Улетное видео (16+)
09.00, 15.30, 18.30, 20.30 Дорожные войны (16+)
10.10 Х/ф «День «Д» (16+)
12.00 Т/с «Солдаты - 5» (16+)
16.30 Вне закона (16+)
18.00 Есть тема! «Охота на людей» (16+)
22.00 КВН (16+)
00.00, 03.25 Анекдоты-2 (16+)
00.30 Голые и смешные (18+)
01.00 Удачная ночь (16+)
01.30 Счастливый конец (18+)
02.00 Х/ф «Дело для настоящих мужчин» (16+)
03.55 Смешно до боли (16+)
04.50 С.У.П. (16+)

«ТВ3»
05.45, 07.00 М/ф
06.00, 09.00 Удивительное утро (12+)
10.00 Т/с «Белый воротничок» (12+)
11.45, 19.30 Т/с «Следствие по телу» (16+)
13.30, 18.00, 00.55 Х-Версии (12+)
14.00 Экстрасенсы-детективы (16+)
15.00 Мистические истории (16+)
16.00 Д/с «Гадалка» (12+)
17.30 Психосоматика (16+)
18.30 Т/с «Пятая стража» (16+)
21.15 Т/с «Кости» (12+)
23.00 Х/ф «Пещера» (16+)
01.15 Покер. Битва Профессионалов (18+)
02.15 Х/ф «Тренировочный день» (16+)

«РУССКИЙ ИЛЛЮЗИОН»
04.05 Х/ф «Ярик» (16+)
05.20 Х/ф «Простые вещи» (12+)
07.05 Х/ф «Город без солнца» (16+)
08.45, 15.45, 21.30 Х/ф «Визит к Минотавру» (6+)
10.10 Х/ф «Волкодав» (16+)
11.55 Х/ф «Игра в Шиндай» (12+)
13.30 Х/ф «Парк советского периода» (16+)
17.00 Х/ф «Жить» (16+)
18.20 Х/ф «Лицо французской национальности» (16+)
19.45 Х/ф «Золушка из Запрудья» (12+)
22.50 Х/ф «Откуда берутся дети?» (16+)
00.15 Х/ф «Небо в алмазах» (16+)

«МИР»
08.00 180 минут (12+)
11.15, 21.20 Т/с «Безмолвный свидетель» (16+)
13.00, 03.25 Х/ф «Инопланетянка» (12+)
14.30 Любимые актеры (12+)
15.00, 18.00, 21.00, 00.00 Новости Содружества
15.20 Т/с «Чужие ошибки» (16+)
17.05 Д/ф «В мире чудес» (16+)
18.20, 02.35 Слово за слово (16+)
19.10 Т/с «Монтекристо» (16+)
00.20 Т/с «Черный ворон» (12+)
02.05 Секретные материалы (16+)

«ТНТ»
05.10 Т/с «Дневники вампира - 2» (16+)
06.05 «Саша + Маша» (16+)
07.00 М/ф (12+)
09.00, 23.00 Дом-2 (16+)
10.30 Битва экстрасенсов (16+)
11.30, 14.30, 15.30, 20.00, 21.00 Т/с «Интерны» (16+)
13.30, 19.00 Т/с «Универ» (16+)
15.00, 20.30 Дружба народов (16+)
00.35 Х/ф «Божественные тайны сестричек Я-Я» (12+)

«ТВЦ»
06.00 «Настроение»
08.25 Х/ф «Дамское танго» (12+)
10.05, 21.35 «Петровка, 38»
10.25, 11.50 Х/ф «Позвони в мою дверь» (16+)
11.30, 14.30, 17.30, 22.00, 00.00 СОБЫТИЯ
14.50, 19.30 ГОРОД НОВОСТЕЙ
15.15 «Наша Москва» (12+)
15.35 Х/ф «Двенадцать стульев» (12+)
16.55 «Доктор И...» (16+)
17.50 «Линия защиты» (16+)
18.25 «Право голоса» (16+)
19.45 Т/с «Северный ветер» (16+)
22.20 Т/с «Генеральская внучка» (12+)
23.10 Х/ф «Знаменитые соблазнители» (12+)
00.25 «Русский вопрос» (12+)
01.10 Т/с «Расследования Мердока» (12+)

«ПЕРВЫЙ КАНАЛ»

05.00 «Доброе утро»
09.00, 12.00, 14.00, 15.00 Новости
09.05 Контрольная закупка
09.45 «Жить здорово!»
10.55 «Модный приговор»
12.15 «Время обедать!»
13.00 Доброго здоровьица!
13.45 «Истина где-то рядом» (16+)
14.25 «Понять. Простить» (16+)
15.15 «Они и мы» (16+)
16.10, 03.55 В наше время
17.00 Наедине со всеми
18.00 Вечерние новости
18.45 Давай поженимся!
19.50 «Пусть говорят»
21.00 «Время»
21.30 Т/с «Манекенщица» (16+)
23.30 «Вечерний Ургант»
00.00 Ночные новости
00.10 «Карточный домик» (18+)
02.00 Х/ф «Дневник слабака»

«РОССИЯ 1»

05.00 Утро России
09.00 Д/ф «Чужой в семье Сталина» (12+)
09.55 О самом главном
11.00, 14.00, 17.00, 20.00 Вести
11.30, 14.30, 17.10, 19.40 Вести-Урал
11.50, 14.50, 04.45 Дежурная часть
12.00 Т/с «Тайны следствия» (12+)
13.00 Особый случай (12+)
15.00 Т/с «Пока станица спит» (12+)
17.30 Т/с «Тайны следствия - 12» (12+)
18.30 Прямой эфир (12+)
20.50 Спокойной ночи, малыши!
21.00 Т/с «Любовь в большом городе - 3» (12+)
22.50 Т/с «Белая гвардия» (16+)
00.35 Х/ф «Клинч» (16+)
02.40 Х/ф «Профессия - следователь»
03.45 Т/с «Закон и порядок - 19» (16+)

«ОБЛАСТНОЕ ТВ»

05.00, 21.30 «9 1/2» (16+)
06.00, 23.25 «События» (16+)
06.35, 11.05, 22.30 «Патрульный участок» (16+)
07.00, 08.00, 09.00, 10.00, 11.00, 12.00, 13.00, 14.00, 15.00, 16.00, 17.00, 19.00, 21.00, 22.50 «События»
07.05, 08.05 «УтроТВ»
09.10, 10.05 Х/ф «Лиссабонские тайны» (16+)
10.50 «Вестник евразийской молодежи» (16+)
11.25 «События УрФО» (16+)
12.10 «Кабинет министров» (16+)
12.40 «Строительная зона» (16+)
13.10 «Мир из поезда» (16+)
14.10, 19.15 Д/ф «Как умер Сталин» (16+)
15.10, 20.05 «Тур де Франс» (16+)
16.10, 17.10 «Все будет хорошо» (16+)
18.00 «Рецепт» (16+)
18.30 «События УрФО»
19.10, 21.25, 23.20 «На самом деле» (16+)
23.35 «Остаться в живых» (16+)
02.45 «Действующие лица»

«НТВ»

06.00 НТВ утром
08.35 Спасатели (16+)
09.05 Медицинские тайны (16+)
09.40 Т/с «Возвращение Мухтара» (16+)
10.00, 13.00, 16.00, 19.00, 23.15 Сегодня
10.20 Т/с «Возвращение Мухтара» (16+)
10.55 До суда (16+)
11.55, 13.25 Суд присяжных (16+)
14.35 Дело врачей (16+)
15.35 Чрезвычайное происшествие
16.25 Прокурорская проверка (16+)
17.40 Говорим и показываем (16+)
18.30 Чрезвычайное происшествие
19.30 Т/с «Морские дьяволы» (16+)
23.35 Т/с «Дикий» (16+)
01.35 Живая легеда (16+)
02.35 Дикий мир
03.00 Т/с «Дело Крапивиных» (16+)

«РОССИЯ К»

06.30 «Евроньюс»
10.00, 15.00, 19.00, 23.30 Новости культуры
10.15, 01.55 Наблюдатель
11.15 Т/с «Перри Мэйсон»
12.10 Д/ф «Сиднейский оперный театр»
12.25, 20.20 Правила жизни
12.50 Провинциальные музеи
13.20 Д/ф «Людмила Шагалова»
14.00 «Дымковская игрушка»
14.10 Т/с «В лесах и на горах»
15.10 Д/с «Влюбиться в Арктику»
15.40 Абсолютный слух
16.20 Д/ф «Кирилл Кондрашин»
17.00 Примадонны мировой оперы
18.10 Полиглот
19.15 Главная роль
19.30 «Монологи на все времена»
20.50 Острова
21.30 Х/ф «Пиры Валтасара, или Ночь со Сталиным»
23.00 Д/с «Бабий век»
23.50 Х/ф «Берта Моризо»

«ДОМАШНИЙ»

06.30 Удачное утро (16+)
07.00 Джейми: обед за 30 минут (16+)
07.30, 08.55 Т/с «Альф» (12+)
08.00 «Полезное утро» 2014» (16+)
08.40 Личная жизнь вещей (16+)
09.25 По делам несовершеннолетних (16+)
12.25 Дела семейные 2012 г. (16+)
14.25 Т/с «Личная жизнь доктора Селивановой» (16+)
18.00, 22.00 Д/с «Звёздные истории» (16+)
19.00 Т/с «Дневник доктора Зайцевой» (16+)
21.00 Жёны олигархов (16+)
23.00 Одна за всех (16+)
23.30 Х/ф «Тень» (16+)
01.20 Х/ф «Гвардейцы короля» (16+)
03.05 Т/с «Комиссар Рекс» (16+)

«СТС»

06.00 М/с «МАЛЕНЬКИЙ ПРИНЦ» (6+)
06.25 М/с «ЛИЗУН И НАСТОЯЩИЕ ОХОТНИКИ ЗА ПРИВИДЕНИЯМИ» (12+)
06.55 М/с (6+)
07.30 М/с «КЛУБ ВИНКС - ШКОЛА ВОЛШЕБНИЦ» (12+)
08.00 «6 КАДРОВ» (16+)
10.00 «ДАЁШЬ МОЛОДЁЖЬ!» (16+)
11.30 Боевик «ТРОЙНОЙ ФОРСАЖ» (16+)
13.25 «6 КАДРОВ» (16+)
13.30 «ДАЁШЬ МОЛОДЁЖЬ!» (16+)
14.00 Т/с «ВОСЬМИДЕСЯТЫЕ» (16+)
16.00 Т/с «ВОРОНИНЫ» (16+)
19.00 Т/с «НЕФОРМАТ» (16+)
20.00 Т/с «КУХНЯ» (16+)
21.00 Т/с «НЕФОРМАТ» (16+)
22.00 Боевик «ФОРСАЖ – 4» (16+)
00.00 НОВОСТИ – 41 (16+)

«ЗВЕЗДА»

05.10 Т/с «Говорит полиция» (16+)
06.00 Д/с «Курская битва» (16+)
07.10 Х/ф «Тревожный вылет» (12+)
09.00, 13.00, 18.00, 22.50 Новости дня
09.15 Д/с «Перелом» (12+)
09.45, 16.05 Т/с «В зоне риска» (16+)
11.40, 13.15 Т/с «Дело гастронома №1» (16+)
18.30 Д/с «Курская битва» (16+)
19.15 Х/ф «Инспектор уголовного розыска» (12+)
21.05 Х/ф «Будни уголовного розыска» (12+)
23.00 Д/с «Незримый бой» (16+)
00.35 Т/с «Семнадцать мгновений весны» (12+)

«5 КАНАЛ»

06.00, 10.00, 12.00, 15.30, 18.30, 22.00 Сейчас
06.10 Утро на «5»
09.30 Место происшествия
10.30, 12.30, 16.00, 01.55 Т/с «Государственная граница» (12+)
19.00 Т/с «Детективы» (16+)
20.30, 22.25 Т/с «След» (16+)
00.00 Х/ф «Любить по-русски - 3» (16+)

«РОССИЯ 2»

05.30 24 кадра (16+)
06.00 Наука на колесах
06.30, 07.00, 07.25 Рейтинг Баженова
07.00, 19.00 «БТВ»
08.05 На пределе (16+)
09.00 Живое время
11.20, 01.20, 04.50 Наука 2.0
12.55, 02.50 Моя планета
14.00, 19.50, 00.05 Большой спорт
14.20, 14.50, 03.55 Полигон
15.25 Х/ф «Ноль-седьмой» меняет курс» (16+)
17.20, 20.20 Биатлон. Кубок мира
18.50 Рейтинг Баженова (16+)
21.45 Х/ф «Мы из будущего» (16+)

«REN TV»

06.00 «Я - путешественник» (12+)
06.30, 13.00 «Званый ужин» (16+)
07.30 «Смотреть всем!» (16+)
08.00, 12.00, 19.00 «Информационная программа 112» (16+)
08.30, 12.30, 19.30, 23.00 «Новости 24» (16+)
09.00 «Вам и не снилось» (16+)
14.00 «Семейные драмы» (16+)
16.00 «Не ври мне!» (16+)
18.00 «Верное средство» (16+)
20.00 «Великие тайны времени» (16+)
23.30, 02.45 Т/с «Спартак» (18+)
01.45 «Чистая работа» (12+)

«ПЕРЕЦ»

05.20 Веселые истории из жизни (16+)
06.00 М/ф
08.30, 09.30, 15.10, 19.00, 23.00 Улетное видео (16+)
09.00, 15.30, 18.30, 20.30 Дорожные войны (16+)
09.40, 02.00 Х/ф «Охранник для дочери» (16+)
12.00 Т/с «Солдаты - 5» (16+)
16.30 Вне закона (16+)
18.00 Есть тема! (16+)
22.00 КВН (16+)
00.00, 04.15 Анекдоты-2 (16+)
00.30 Голые и смешные (18+)
01.00 Удачная ночь (16+)
01.30 Счастливый конец (18+)

«ТВ3»

05.45, 07.00 М/ф
06.00, 09.00 Удивительное утро (12+)
10.00 Т/с «Белый воротничок» (12+)
11.45, 19.30 Т/с «Следствие по телу» (16+)
13.30, 18.00, 00.45 Х-Версии (12+)
14.00 Экстрасенсы-детективы (16+)
15.00 Мистические истории (16+)
16.00 Д/с «Гадалка» (12+)
17.30 Психосоматика (16+)
18.30 Т/с «Пятая стража» (16+)
21.15 Т/с «Кости» (12+)
23.00 Х/ф «Демон ночи» (16+)
01.15 Большая Игра (18+)

«РУССКИЙ ИЛЛЮЗИОН»

05.40 Х/ф «Волкодав» (16+)
07.20 Х/ф «Игра в Шиндай» (12+)
09.00, 15.15, 21.35 Х/ф «Визит к Минотавру» (6+)
10.10 Х/ф «Парк советского периода» (16+)
12.30 Х/ф «Жить» (16+)
13.45 Х/ф «Лицо французской национальности» (16+)
16.35 Х/ф «Золушка из Запрудья» (12+)
18.20 Х/ф «Откуда берутся дети?» (16+)
19.50 Х/ф «Небо в алмазах» (16+)
22.50 Х/ф «Для начинающих любить» (16+)
00.30 Х/ф «Стиляги» (16+)

«МИР»

08.00 180 минут (12+)
11.15, 21.20 Т/с «Безмолвный свидетель» (16+)
13.00 Х/ф «Безбилетная пассажирка» (12+)
14.30 Диаспоры (16+)
15.00, 18.00, 21.00, 00.00 Новости Содружества
15.20 Т/с «Чужие ошибки» (16+)
17.05 Д/ф «По поводу» (12+)
18.20, 02.40 Слово за слово (16+)
19.10 Т/с «Монтекристо» (16+)
00.20 Т/с «Черный ворон» (12+)
02.10 Преступление и наказание (16+)
04.50 Т/с «Обручальное кольцо» (16+)

«ТНТ»

05.30 Т/с «Дневники вампира - 2» (16+)
06.20 «Саша + Маша» (16+)
07.00 М/ф (12+)
09.00, 23.00, 00.00 Дом-2 (16+)
10.30 Битва экстрасенсов (16+)
11.30, 15.30 Т/с «Реальные пацаны» (16+)
13.30, 19.00 Т/с «Универ» (16+)
14.30, 20.00, 21.00 Т/с «Интерны» (16+)
15.00, 20.30 Дружба народов (16+)
00.35 Х/ф «Внутреннее пространство» (16+)
03.00 Т/с «Адские кошки» (16+)

«ТВЦ»

06.00 «Настроение»
08.35 Х/ф «Евдокия» (12+)
10.35 Д/ф «Андрей Панин» (12+)
11.30, 14.30, 17.30, 22.00, 00.15 СОБЫТИЯ
11.50 Х/ф «Синие, как море, глаза» (16+)
13.40 Д/ф «Контрацептивы» (16+)
14.50, 19.30 ГОРОД НОВОСТЕЙ
15.15 Х/ф «Двенадцать стульев» (12+)
17.00 «Доктор И...» (16+)
17.50 «Осторожно, мошенники!» (16+)
18.25 «Право голоса» (16+)
19.45 Т/с «Северный ветер» (16+)
21.35, 00.50 «Петровка, 38»
22.20 Т/с «Генеральская внучка» (12+)
23.20 НЕОЧЕВИДНОЕ - ВЕРОЯТНОЕ (12+)
01.05 Х/ф «Кто есть кто» (16+)

Кто помнит

16 февраля 2014 года не стало нашей дорогой мамы, бабушки Черепановой Елены Ильиничны.

Любим, скорбим.

Дочери, внуки, правнуки.

20 февраля исполнилось 40 дней, как перестало биться сердце моей дочери Коневой Любови Владимировны.

Прошу всех, кто знал ее и помнит, помянуть вместе со мной.

Мама.

20 февраля исполнилось полгода, как ушла из этой жизни наша дорогая мамочка, бабушка Меньшикова Людмила Игнатьевна.

Мамочка, в этом мире ты одна
Не предашь и не разлюбишь.
Ты ушла, но в нашем сердце
Ты навечно с нами будешь.

Люди добрые, кто помнит нашу маму, помяните ее вместе с нами.

Родные.

21 февраля исполнилось 5 лет, как нет с нами Кунгурова Владимира Павловича.

Был для нас самым
добрым и сильным,
Всех людей, тебе близких, любил.
Но болезнь подступила внезапно,
А бороться уж не было сил.

Родные.

25 февраля исполнилось 14 лет, как нет с нами Щипачева Федора Павловича.

Кто знал и помнит, помяните его добрым словом в этот день.

Жена, дочери, зять.

25 февраля исполнился 1 год, как нет с нами Переваловой Тамары Александровны.

Ты была красива, весела,
И в дружбе ты была крепка,
Но вот пришла беда,
Забрала она от нас тебя,
Но будем помнить мы тебя всегда.

Муж, семьи Зенковых.

26 февраля 2014 года исполнилось 8 лет, как нет с нами дорогой, любимой жены, мамы и бабушки Долгополовой Нины Афонасьевны.

Боль о тебе никогда не утихнет,
Нам не смириться с утратой такой.
Будешь всегда ты мысленно рядом,
Вечная память, вечный покой.

Все, кто знал и помнит Нину Афонасьевну, помяните ее добрым словом.

Муж, дочь, сыновья, внуки.

26 февраля исполнилось 34 года, как перестало биться сердце моего сыночка Памятных Алексея Леонидовича.

Жизнь бывает жестока,
Как любая война.
Стали мы одиноки,
Дорогой, без тебя.
Никуда не укрыться
От тяжелой тоски,
И не лечит нас время
Всему вопреки...

Просим всех, кто знал и помнит Алешу, помянуть его вместе с нами.

Мама и родные.

26 февраля 2014 года исполнилось 5 лет, как нет с нами дорогого, любимого мужа, папы, дедушки Крутакова Анатолия Васильевича.

Беда обрушилась мгновенно,
Ее никто из нас не ждал.
Нам все казалось - жизнь нетленна,
А рок уже свой путь избрал.

Просим всех, кто знал и помнит Анатолия, помянуть его вместе с нами.

Жена, сыновья, дочь, родные и близкие.

27 февраля исполнится полгода, как перестало биться сердце Смирнова Владимира Николаевича.

Кто знал и помнит Владимира Николаевича, помяните его в этот день вместе с нами.

Жена, родные.

27 февраля исполнится год, как трагически закончилась жизнь нашего дорогого, любимого человека Игнатьева Вениамина Капитоновича.

Разлуки злая тень
Приблизила прощальный день.
Смерть нечаянно пришла.
Плачет, разрывается душа.
Остались позади улыбка, смех.
Ты был надежной опорой для всех.
Оборвался жизни путь,
Так в чем же смысл?
И в чем же суть?
Кто сказал, что время лечит?
Сгорая, плачут тихо свечи.

Люди добрые, друзья, знакомые, кто знал и не забыл нашего Вениамина, помяните его вместе с нами добрым словом.

Низкий вам поклон за моральную и материальную поддержку.

Родные.

28 февраля 2014 года исполнится год, как ушла из жизни Парыгина Раиса Петровна.

Спи спокойно, любимая
наша,
Светлый образ твой свято храним.
В безутешной печали земной
Любим, помним тебя и скорбим.

Все, кто знал и помнит Раису Петровну, помяните ее добрым словом.

Сын, сноха, внучка, правнуки.

28 февраля 2014 года исполнится 4 года, как нет с нами Дёмина Владимира Андрияновича.

Как пусто стало в доме
нашем,
Как больно, грустно без тебя.
И в смерть твою не верят люди,
И нам не верится никак,
Что нет тебя уж рядом с нами
И не придешь к нам никогда.

Родные.

2 марта исполнится 5 лет, как нет с нами мужа, отца, деда Лобачева Анатолия Петровича.

Нелегко расставаться
с людьми,
Которых мы сильно любили.
Но, поверь, будут живы они
До тех пор, пока их не забыли.

Все, кто помнит Анатолия Петровича, помяните вместе с нами.

Родные.

Поздравляем!

Поздравляем Чумакова Бориса Григорьевича с юбилеем - 70-летием!

Тебя мы с днем рождения
поздравляем,
С таким большим, счастливым
днем,
От всей души тебе желаем
Благополучия во всем!

Тарасовы, Ляпустины, Михеевы.

Любимую бабушку Нохрину Дину Григорьевну - с 85-летием!

С юбилеем тебя поздравляем,
Самый близкий, родной человек!
И здоровья тебе мы желаем
Не на год, а на долгий твой век!
Среди горя, обмана и лжи
Мы желаем тебе только счастья.
Важно быть всегда здоровой,
Ничего важнее нет!
Будь же сильной, мудрой
И живи до сотни лет!

Лена, Сергей.

Поздравляем нашу дорогую жену, маму, бабушку, прабабушку Махнёву Валентину Петровну с днем рождения!

Желаем забыть про болезни,
невзгоды,
Здоровою быть еще долгие годы!
Тебя мы поздравляем с днем
рожденья,
С прекрасным, светлым
и счастливым днем!
Будь счастлива, родная мама,
На зависть всем, на радость нам!

Муж, дети, внуки и правнуки.

Поздравляю дорогую подругу Зуеву Людмилу Александровну с юбилеем!

Желаю счастья в этот день,
Тепла от всех, кто будет рядом,
Улыбок светлых на лице
И солнечных лучей в награду.

Подруга Зоя.

Самые красивые места России

ОЗЕРО ЗЮРАТКУЛЬ

Челябинская область

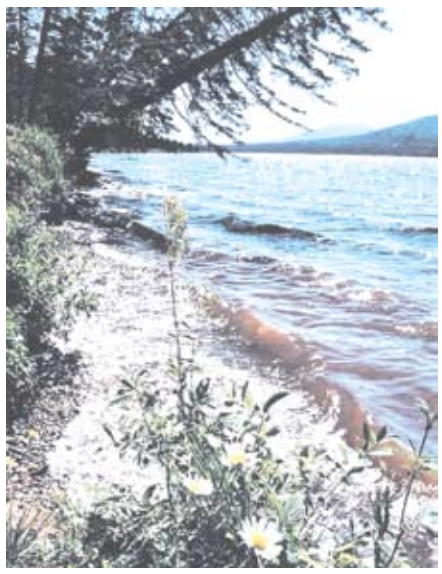

Озеро Зюраткуль — красивейшее высокогорное озеро, расположенное в Саткинском районе Челябинской области. Зеркальную водную гладь окружают горные хребты: Уреньга, Лукаш, Нургуш, Москаль и Зюраткуль, покрытые темнохвойными лесами. Название водоема можно перевести с башкирского как «сердце-озеро». Если взглянуть на него сверху, оно напоминает сердце. Основной рекой, питающей водохранилище, является Большой Кыл. Из водохранилища вытекает река Большая Сатка. Около истока реки Сатки и плотины расположен небольшой поселок Зюраткуль, связанный автобусным сообщением с городом Сатка.

На берегу озера Зюраткуль когда-то находились стоянки первобытных людей. Ученые обнаружили 12 стоянок рыболовов и охотников каменного века (VIII-V тысячелетия до нашей эры). На берегу озера были найдены предметы быта и остатки древних жилищ, кремниевые и яшмовые поделки, обломки сосудов с орнаментом.

В 1993 году здесь был создан национальный парк «Зюраткуль». На территории парка проложены туристические маршруты разной сложности: от экскурсии по берегу озера и экологической «Малой медвежьей тропы» протяженностью пять километров до многодневного похода через самый высокий хребет на территории Челябинской области — Нургуш.

100чудес.рф.

«ПЕРВЫЙ КАНАЛ»

05.00 «Доброе утро»
09.00, 12.00, 14.00, 15.00 Новости
09.05 Контрольная закупка
09.45 «Жить здорово!»
10.55 «Модный приговор»
12.15 «Время обедать!»
13.00 Доброго здоровьица!
13.45 «Истина где-то рядом» (16+)
14.25 «Понять. Простить» (16+)
15.15 «Они и мы» (16+)
16.10, 04.30 В наше время
17.00 «Жди меня»
18.00 Вечерние новости
18.50 Документальный фильм
19.25 «Давай поженимся»
20.20 «Поле чудес»
21.30 «Время»
22.00 Церемония открытия XI зимних Паралимпийских игр в Сочи
00.00 Х/ф «Красотка» (16+)

«РОССИЯ 1»

05.00 Утро России
08.55 Мусульмане
09.10, 04.15 Д/ф «Актерская рулетка» (12+)
10.05 О самом главном
11.00, 14.00, 17.00, 20.00 Вести
11.30, 14.30, 17.10, 19.40 Вести-Урал
11.50, 14.50 Дежурная часть
12.00 Т/с «Тайны следствия» (12+)
13.00 Особый случай (12+)
15.00 Т/с «Пока станица спит» (12+)
17.30 Т/с «Тайны следствия - 12» (12+)
18.30 Прямой эфир (12+)
20.50 Спокойной ночи, малыши!
21.00 Поединок (12+)
22.50 Живой звук
00.15 Х/ф «Улыбнись, когда плачут звезды» (12+)
02.15 Горячая десятка (12+)
03.25 Т/с «Закон и порядок - 19» (16+)

«ОБЛАСТНОЕ ТВ»

05.00, 21.30 «9 1/2» (16+)
06.00 «События» (16+)
06.35, 11.05, 22.30 «Патрульный участок» (16+)
07.00, 08.00, 09.00, 10.00, 11.00, 12.00, 13.00, 14.00, 15.00, 16.00, 17.00, 19.00, 21.00, 22.50 «События»
07.05, 08.05 «УтроТВ»
09.10, 10.05 Х/ф «Лиссабонские тайны» (16+)
11.25 «События УрФО» (16+)
12.10 «Депутатское расследование» (16+)
12.35 «Строительная зона» (16+)
13.10 «Мир из поезда» (16+)
14.10 Д/ф «Как умер Сталин» (16+)
15.10 «Тур де Франс» (16+)
16.10, 17.10 «Все будет хорошо» (16+)
18.00 «Кабинет министров» (16+)
18.30 «События УрФО»
19.10, 21.25, 23.20, 02.30, 04.25 «На самом деле» (16+)
19.15 Звездное шоу в Цирке на Цветном (6+)
23.25 «События» (16+)
23.35 Х/ф «Убить Билла - 2» (18+)

«НТВ»

06.00 НТВ утром
08.40 Т/с «Возвращение Мухтара» (16+)
10.00, 13.00, 16.00, 19.00 Сегодня
10.20 Т/с «Возвращение Мухтара» (16+)
10.55 До суда (16+)
11.55, 13.25 Суд присяжных (16+)
14.35 Дело врачей (16+)
15.30 Чрезвычайное происшествие
16.25 Прокурорская проверка (16+)
17.40 Говорим и показываем (16+)
18.30 Чрезвычайное происшествие
19.30 Т/с «Морские дьяволы» (16+)
23.25 Т/с «Дикий» (16+)
01.25 Т/с «Я все решу сама» (16+)

«РОССИЯ К»

06.30 «Евроньюс»
10.00, 15.00, 19.00, 23.30 Новости культуры
10.20 Х/ф «Тарас Шевченко»
12.15 Д/ф «Антуан Лоран Лавуазье»
12.25 Правила жизни
12.50 Письма из провинции
13.20 Х/ф «Член правительства»
15.10 Черные дыры. Белые пятна
15.50 Д/ф «Секретные физики»
16.20 Билет в Большой
17.00 «Ольга Бородина»
18.15 Д/ф «Ксения, дочь Куприна»
19.15 Х/ф «Цирк»
20.45 Культурная революция
21.35 Д/ф «Муслим Магомаев»
23.00 Д/ф «Пьедестал красоты»
23.50 Х/ф «Новая Белоснежка»
01.20 Концерт
01.55 Искатели

«ДОМАШНИЙ»

06.30 Удачное утро (16+)
07.00 Джейми: обед за 30 минут (16+)
07.30 Т/с «Альф» (12+)
08.00 Полезное утро (16+)
08.40 Личная жизнь вещей (16+)
08.55 По делам несовершеннолетних (16+)
10.55 Х/ф «Мой генерал» (16+)
18.00 Д/с «Звёздные истории» (16+)
19.00 Х/ф «Мой» (16+)
22.50, 23.00 Одна за всех (16+)
23.30 Х/ф «Ледяная страсть» (16+)
01.30 Х/ф «Весёлый денёк для свадьбы» (16+)
03.20 Т/с «Комиссар Рекс» (16+)

«СТС»

05.15 ЖИВОТНЫЙ СМЕХ (16+)
05.45 МУЗЫКА (16+)
06.00 М/с «МАЛЕНЬКИЙ ПРИНЦ» (6+)
06.30 М/с «ЛИЗУН И НАСТОЯЩИЕ ОХОТНИКИ ЗА ПРИВИДЕНИЯМИ» (12+)
07.30 М/с «КЛУБ ВИНКС - ШКОЛА ВОЛШЕБНИЦ» (12+)
08.00 «6 КАДРОВ» (16+)
10.00 «ДАЁШЬ МОЛОДЁЖЬ!» (16+)
11.30 Боевик «ФОРСАЖ – 4» (16+)
13.30 «ДАЁШЬ МОЛОДЁЖЬ!» (16+)
14.00 Т/с «ВОСЬМИДЕСЯТЫЕ» (16+)
16.00 Т/с «ВОРОНИНЫ» (16+)
19.00 Т/с «КУХНЯ» (16+)
21.00 ШОУ «УРАЛЬСКИХ ПЕЛЬМЕНЕЙ» (16+)
00.30 Х/ф «КРАСОТКА-2» (16+)
02.25 Комедия «ДОБРОЕ УТРО» (16+)
04.30 «ГАЛИЛЕО» (16+)

«ЗВЕЗДА»

05.10 Т/с «Говорит полиция» (16+)
06.00 Д/с «Курская битва» (16+)
07.00 Х/ф «Встреча на Эльбе»
09.00, 13.00, 18.00, 22.50 Новости дня
09.15 Д/с «Перелом» (12+)
09.50 Т/с «В зоне риска» (16+)
11.50, 13.15 Т/с «Дело гастронома №1» (16+)
14.05 Х/ф «Инспектор уголовного розыска» (12+)
16.05 Х/ф «Будни уголовного розыска» (12+)
18.30 Д/ф «Триумф и трагедия северных широт» (12+)
19.15 Х/ф «Приезжая» (6+)
21.15 Х/ф «Змеелов» (12+)
23.20 Х/ф «Взрослые дети» (6+)
00.55 Т/с «Семнадцать мгновений весны» (12+)

«5 КАНАЛ»

06.00, 10.00, 12.00, 15.30, 18.30 Сейчас
06.10 Момент истины (16+)
07.00 Утро на «5»
09.35 День ангела
10.30, 12.30, 16.00, 02.50 Т/с «Государственная граница» (12+)
17.30 Д/ф «Гагарин» (16+)
19.00 Т/с «След» (16+)
20.00 «Тайны мира» (16+)
21.00 Шоу «Организация Определенных Наций» (16+)
00.00, 02.40 Т/с «Спартак» (18+)

«РОССИЯ 2»

05.50, 06.15 Основной элемент
06.45 Моя рыбалка
07.00, 19.00 «БТВ»
07.00, 07.30 Рейтинг Баженова
08.00, 08.30 Полигон
09.00 Живое время
11.20, 15.25 Наука 2.0
12.55 Моя планета
14.00, 20.35 Большой спорт
14.20 Рейтинг Баженова (16+)
17.00 Х/ф «Охота на пиранью» (16+)
21.25 Хоккей. КХЛ
23.45 Легкая атлетика

«REN TV»

06.00 «Я - путешественник» (12+)
06.30, 13.00 «Званый ужин» (16+)
07.30, 23.00, 02.10 «Смотреть всем!» (16+)
08.00, 12.00, 19.00 «Информационная программа 112» (16+)
08.30, 12.30, 19.30 «Новости 24» (16+)
09.00 «Великие тайны времени» (16+)
14.00 «Семейные драмы» (16+)
16.00 «Не ври мне!» (16+)
18.00 «Верное средство» (16+)

«ПЕРЕЦ»

05.55 Веселые истории из жизни (16+)
06.00 М/ф
08.30, 10.00, 15.10, 19.00, 22.00 Улетное видео (16+)
09.00, 15.30, 18.00, 20.30 Дорожные войны (16+)
10.10 Х/ф «Выкуп» (16+)
12.00 Т/с «Солдаты - 5» (16+)
16.30 Вне закона (16+)
23.00 +100500 (18+)
23.30, 04.00 Смешно до боли (16+)
00.00, 03.50 Анекдоты-2 (16+)
00.30 Голые и смешные (18+)
01.00 Удачная ночь (16+)
01.30 Счастливый конец (18+)

«ТВ3»

05.45, 07.00 М/ф
06.00, 09.00 Удивительное утро (12+)
10.00 Т/с «Белый воротничок» (12+)
11.45 Т/с «Следствие по телу» (16+)
13.30, 18.00 Х-Версии (12+)
14.00 Экстрасенсы-детективы (16+)
15.00 Мистические истории (16+)
16.00 Д/с «Гадалка» (12+)
17.00 Д/ф «Жизнь как чудо» (16+)
19.00 Человек-невидимка (12+)
20.00 Х/ф «Полицейская академия» (16+)
21.45 Х/ф «Заряженное оружие» (16+)
23.15 Секс-мистика (18+)
00.15 Д/с «Загадки истории» (12+)
00.45 Европейский покерный тур (18+)

«РУССКИЙ ИЛЛЮЗИОН»

06.25 Х/ф «Парк советского периода» (16+)
08.40, 14.35, 21.35 Х/ф «Визит к Минотавру» (6+)
10.00 Х/ф «Лицо французской национальности» (16+)
11.25 Х/ф «Золушка из Запрудья» (12+)
13.10 Х/ф «Откуда берутся дети?» (16+)
15.45 Х/ф «Небо в алмазах» (16+)
17.35 Х/ф «Для начинающих любить» (16+)
19.20 Х/ф «Стиляги» (16+)
22.50 Х/ф «Диагноз любовь» (16+)
00.15 Х/ф «Дом солнца» (16+)

«МИР»

08.00 180 минут (12+)
11.15 Т/с «Безмолвный свидетель» (16+)
13.00, 03.00 Х/ф «Еще не вечер» (12+)
14.30 Добро пожаловать (12+)
15.00, 18.00, 21.00 Новости Содружества
15.20 Т/с «Чужие ошибки» (16+)
17.00, 04.35 Героиня в стиле (12+)
18.20 Еще не вместе (16+)
19.10 Т/с «Монтекристо» (16+)
21.20 Т/с «Не было бы счастья» (16+)

«ТНТ»

06.25 «Саша + Маша» (16+)
07.00 М/ф (12+)
09.00, 23.30 Дом-2 (16+)
10.30 Битва экстрасенсов (16+)
11.30, 15.30, 19.00 Т/с «Универ» (16+)
14.30 Т/с «Интерны» (16+)
15.00 Дружба народов (16+)
20.00 Comedy Woman (16+)
21.00 Комеди Клаб (16+)
22.00 ХБ (18+)
01.00 Х/ф «Блэйд» (18+)
03.20 Т/с «Адские кошки» (16+)

«ТВЦ»

06.00 «Настроение»
08.35 Х/ф «Аэлита, не приставай к мужчинам!» (16+)
10.20 Д/ф «Наталья Гундарева. Несладкая женщина» (12+)
11.10 «Петровка, 38»
11.30, 14.30, 17.30, 22.00 СОБЫТИЯ
11.50 Х/ф «Долгожданная любовь» (12+)
13.40 Х/ф «Знаменитые соблазнители» (12+)
14.50, 19.30 ГОРОД НОВОСТЕЙ
15.15 Х/ф «Двенадцать стульев» (12+)
17.00 «Доктор И...» (16+)
17.50 Тайны нашего кино (12+)
18.25 «Право голоса» (16+)
19.45 Х/ф «Женская логика - 5»
22.20 «Жена» (16+)
23.50 «Спешите видеть!» (12+)
00.25 Х/ф «Тонкая штучка» (12+)
02.10 «Истории спасения»
02.40 Т/с Исцеление любовью (12+)

«ПЕРВЫЙ КАНАЛ»

05.20 Контрольная закупка
05.45 Х/ф «Будьте моим мужем»
07.35 «Играй, гармонь любимая!»
08.20 «София Прекрасная»
08.45 «Смешарики»
09.00 «Умницы и умники»
09.45 «Слово пастыря»
10.00, 12.00 Новости
10.15 «Смак»
10.55 «Шутки шутками, а Жванецкому - 80!»
12.15 «Идеальный ремонт»
13.10 Нарисованное кино
14.45 Х/ф «Девчата»
16.40 «Песни о любви»
19.00 Х/ф «Любовь и голуби»
21.00 «Время»
21.20 «Голос»
23.30 «Кабаре без границ» (16+)
00.30 Х/ф «Анна и король»
03.15 Х/ф «Не отпускай меня» (16+)

«РОССИЯ 1»

05.15 Комната смеха
06.10 Х/ф «Девушка с гитарой»
08.05 Х/ф «Самая обаятельная и привлекательная»
09.50 Субботник
10.35 Х/ф «Цветы от Лизы» (12+)
14.00 Вести
14.20 Х/ф «Цветы от Лизы» (12+)
14.50 Субботний вечер
16.50 Х/ф «Служебный роман»
20.00 Вести в субботу
20.45 Концерт «Когда поют мужчины»
22.40 Валентина Юдашкина
00.45 Х/ф «Любовь на сене» (12+)
02.55 Х/ф «Просто Саша»
04.25 Комната смеха

«ОБЛАСТНОЕ ТВ»

05.00 «9 1/2» (16+)
06.00, 06.25, 08.00 «События» (16+)
06.35, 12.00 «Патрульный участок» (16+)
07.00 «Строительная зона» (16+)
07.30 «События УрФО» (16+)
08.10 Контрольная закупка (12+)
08.30 «События» (6+)
08.40 Звездное шоу в Цирке на Цветном (6+)
10.00 М/ф (6+)
11.00 «Зоомания» (6+)
11.30 «Все о ЖКХ» (16+)
12.30 «Национальное измерение» (16+)
13.00 «Рецепт» (16+)
13.35 Х/ф «Борсалино» (16+)
16.00, 00.20 «Все о загородной жизни» (12+)
16.20 «Наследники Урарту» (16+)
16.35 «Вестник евразийской молодежи» (16+)
16.55 Х/ф «LOL (ржунимагу)» (16+)
19.00 Хоккей
21.30, 23.50 Итоги недели
22.10 Футбол
00.40 «Ночь в филармонии»
01.30 Х/ф «Огнем и мечом» (16+)

«НТВ»

06.05 Т/с «Улицы разбитых фонарей» (16+)
08.00 Сегодня
08.15 Золотой ключ
08.45 Их нравы
09.25 Готовим с Алексеем Зиминым
10.00 Сегодня
10.20 Главная дорога (16+)
10.55 Кулинарный поединок
12.00 Квартирный вопрос
13.00 Сегодня
13.25 Х/ф «За бортом» (12+)
15.35, 19.20 Т/с «Братство десанта» (16+)
19.00 Сегодня
23.35 Х/ф «Месть без права передачи» (16+)
01.30 Т/с «Я все решу сама» (16+)

«РОССИЯ К»

06.30 «Евроньюс»
10.00, 02.25 Обыкновенный концерт
10.35, 00.25 Х/ф «Любимая девушка»
12.00 Большая семья
12.55, 01.50 М/ф
13.45 Д/с «В королевстве растений»
14.40 Браво, Артист!
15.05 Д/ф «Кахи Кавсадзе»
16.05 Юбилей Сергея Никитина
17.50 Спектакль «Калифорнийская сюита»
20.05 Хрустальный бал
21.25 Х/ф «Шербурские зонтики»
23.00 Д/ф «Пьедестал красоты»
23.30 Simply Red
01.55 Легенды мирового кино
02.50 Д/ф «Бенедикт Спиноза»

«ДОМАШНИЙ»

06.30 Стильное настроение (16+)
07.00 Джейми: обед за 30 минут (16+)
07.30 Тайны еды (16+)
07.45 Д/с «Звёздные истории» (16+)
08.35 Д/ф «Всё о моей маме» (16+)
09.25 Х/ф «Дикое сердце» (16+)
11.25 Спросите повара (16+)
12.25 Х/ф «Есения» (16+)
15.00 Х/ф «Анжелика - маркиза ангелов» (16+)
17.15 Х/ф «Великолепная Анжелика» (16+)
19.20 Х/ф «Анжелика и король» (16+)
21.20 Х/ф «Неукротимая Анжелика» (16+)
23.00 Одна за всех (16+)
23.30 Х/ф «Красавчик» (18+)
01.35 Х/ф «Матч Пойнт» (16+)

«СТС»

06.00 М/с «СМЕШАРИКИ»
07.35 М/с «ПИНГВИНЁНОК ПОРОРО» (6+)
07.55 М/с «РОБОКАР ПОЛИ И ЕГО ДРУЗЬЯ» (6+)
08.30 М/с «ФЛИППЕР И ЛОПАКА» (6+)
09.00 М/с «ТОМ И ДЖЕРРИ» (6+)
09.15 М/с «РУСАЛОЧКА» (6+)
10.10 Х/ф «УКРОЩЕНИЕ СТРОПТИВОГО» (16+)
12.00 Т/с «НЕФОРМАТ» (16+)
16.00 «6 КАДРОВ» (16+)
16.30 ШОУ «УРАЛЬСКИХ ПЕЛЬМЕНЕЙ» (16+)
20.00 М/ф «РАПУНЦЕЛЬ» (16+)
21.50 Фэнтези «АЛИСА В СТРАНЕ ЧУДЕС» (16+)
23.50 ШОУ «УРАЛЬСКИХ ПЕЛЬМЕНЕЙ» (16+)
01.20 Комедия «ТРОЕ В КАНОЭ» (16+)

«ЗВЕЗДА»

05.10 Д/ф «Голоса» (12+)
06.00 Д/с «Невидимый фронт» (12+)
06.20 Х/ф «Их знали только в лицо» (12+)
08.05 Х/ф «Тайная прогулка» (12+)
09.45 Х/ф «В небе «ночные ведьмы» (6+)
11.20 Х/ф «Шел четвертый год войны...» (12+)
13.00, 18.00 Новости дня
13.15 Х/ф «Чародеи»
16.10 Х/ф «Екатерина Воронина»
18.15 Х/ф «Большая семья»
20.15 Х/ф «Кубанские казаки»
22.25 Т/с «Статский советник» (16+)
02.30 Х/ф «Мэри Поппинс, до свидания»

«5 КАНАЛ»

06.20 Х/ф «Любить по-русски» (16+)
08.05 Х/ф «Любить по-русски - 2» (16+)
10.00, 18.30 Сейчас
10.10, 18.40 Т/с «След» (16+)
00.55 Х/ф «Цыган» (12+)

«РОССИЯ 2»

05.00 Моя планета
08.00 Смешанные единоборства
10.00 «БТВ»
10.00 Живое время
11.55, 19.10, 22.00 XI Зимние Паралимпийские игры в Сочи
16.15, 18.15 Биатлон. Кубок мира
16.55, 20.00 Большой спорт
00.05 Легкая атлетика
03.55 Волейбол
04.25 Хоккей. КХЛ

«REN TV»

05.00 Х/ф «Золушка в сапогах» (16+)
05.45, 01.30 Т/с «Честь имею!» (16+)
09.30 Концерт «Танцы на граблях» (16+)
11.30 Х/ф «Место встречи изменить нельзя» (12+)
19.00 Х/ф «Ворошиловский стрелок» (16+)
21.00 Х/ф «9 рота» (16+)
23.40 Х/ф «На краю стою» (16+)

«ПЕРЕЦ»

05.25 Веселые истории из жизни (16+)
06.00 Х/ф «Мэри Поппинс, до свидания!» (16+)
09.00 Т/с «Светофор» (16+)
11.00 Х/ф «Наш американский боря» (16+)
13.00 Перецточкаru (16+)
14.30 Х/ф «От 180 и выше» (16+)
16.30 Х/ф «В джазе только девушки» (16+)
19.00, 01.00 Х/ф «Девять ярдов» (16+)
21.00, 00.00 Анекдоты-2 (16+)
22.00, 02.55 Улетное видео (16+)
23.00 +100500 (18+)
23.30, 03.55 Смешно до боли (16+)
00.30 Голые и смешные (18+)

«ТВ3»

05.15 Д/ф «Пятое измерение» (12+)
06.00 М/ф
07.30 Х/ф «Сказка о царе Салтане»
09.15 Х/ф «Берегите женщин» (12+)
12.00 Х/ф «Гостья из будущего»
19.00, 20.30 Х/ф «Шерлок Холмс и доктор Ватсон»
22.00, 23.20 Х/ф «Приключения Шерлока Холмса и доктора Ватсона»
00.45 Секс-мистика (18+)
01.45 Х/ф «Полицейская академия» (16+)
03.30 Х/ф «Заряженное оружие» (16+)

«РУССКИЙ ИЛЛЮЗИОН»

03.45 Х/ф «Парк советского периода» (16+)
05.55 Х/ф «Лицо французской национальности» (16+)
07.15 Х/ф «Золушка из Запрудья» (12+)
09.05 Х/ф «Откуда берутся дети?» (16+)
10.30 Х/ф «Небо в алмазах» (16+)
12.15 Х/ф «Баламут» (16+)
13.50 Х/ф «Для начинающих любить» (16+)
15.30 Х/ф «Стиляги» (16+)
17.50 Х/ф «Диагноз любовь» (16+)
19.15 Х/ф «Дом солнца» (16+)
21.00 Х/ф «Мамы» (12+)
22.50 Х/ф «Мужчина с гарантией» (16+)
00.15 Х/ф «Фонограмма страсти» (18+)

«МИР»

08.00 М/ф (6+)
10.20 Х/ф «Дуэнья» (12+)
12.00, 18.00 Новости Содружества
12.10 Х/ф «Одиноким предоставляется общежитие» (12+)
13.50, 18.10 Т/с «Любопытная Варвара» (16+)
20.40 Т/с «Цветы от Лизы» (16+)
00.05 Концерт «Парад звезд» (12+)
01.55 Х/ф «Уимблдон» (12+)
03.40 Т/с «Не было бы счастья» (16+)

«ТНТ»

05.55 Т/с «Дневники вампира - 2» (16+)
06.45 «Саша + Маша» (16+)
07.00 Т/с «Счастливы вместе» (16+)
07.40 М/ф (12+)
09.00, 23.00, 00.00, 02.45 Дом-2 (16+)
10.00 Два с половиной повара (12+)
10.30 «Влюбись в меня заново» (16+)
11.00 Школа ремонта (12+)
12.00, 16.00 Битва экстрасенсов (16+)
13.00, 15.00 Холостяк (16+)
00.30 Х/ф «Блэйд - 2» (18+)
03.45 Х/ф «Спеши любить» (12+)

«ТВЦ»

05.20 Х/ф «Дамское танго» (12+)
07.05 Д/ф «Самые милые кошки»
08.00 «Православная энциклопедия» (6+)
08.30 Х/ф «Варвара-краса, длинная коса»
09.55 Х/ф «Блондинка за углом» (12+)
11.30, 14.30, 21.00 СОБЫТИЯ
11.45 Д/ф «О чем молчит женщина» (12+)
12.35 Х/ф «Счастье по контракту»
14.45 Тайны нашего кино (12+)
15.15 Х/ф «Сисси»
17.20 Х/ф «Женщина в беде»
21.20 ПРИЮТ КОМЕДИАНТОВ (16+)
23.15 Х/ф «Двенадцать стульев» (12+)
04.50 Д/ф «Наталья Гундарева» (12+)

Установка спутниковых антенн
«Триколор»,
телекарт «Континент»
На телекарту HD – рассрочка, для пенсионеров – скидки.
НТВ+ *(пакет «Лайт-Запад» - абонентская плата 29 руб./мес.)*
Официальный дилер.
Телефон - 8-902-442-76-88
Реклама

7, 14, 21, 28 марта, (каждую пятницу),
ПРОДАЖА:
Кур-несушек от 150 руб.
Кур-молодок от 250 руб.
Комбикорм.
с 9:00 до 12:00, на центральном рынке.
Реклама

Реклама
ИП Конев А.В.
РЕМОНТ и УСТАНОВКА цифрового и спутникового телевидения «ТЕЛЕКАРТА», «ТРИКОЛОР»
☎: 8-952-742-10-43, 8-906-801-06-46.

Спутниковое телевидение
«ТРИКОЛОР»
«ТЕЛЕКАРТА»
от 6500 руб.
☎ - 8-904-547-13-47.
Реклама

СОГАЗ МЕД 15 лет
ОБЯЗАТЕЛЬНОЕ МЕДИЦИНСКОЕ СТРАХОВАНИЕ
Уважаемые жители г. Богдановича и района!
Страховая компания СОГАЗ-Мед приглашает Вас получить полис обязательного медицинского страхования единого образца в виде пластиковой карты с электронным носителем (электронный полис).
Екатеринбургский филиал ОАО «Страховая компания «СОГАЗ-МЕД»
Адрес: г. Богданович, ул. Мира, 2-а, офис 14 (1 этаж).
Телефон - 8 (34376) 2-29-79.
График работы: Пн - Пт: с 9:00 до 18:00
Телефон круглосуточной бесплатной «горячей линии»:
8-800-100-07-02
www.sogaz-med.ru
Реклама

Правительство России составило список финансово устойчивых банков

1 января 2014 года вступил в силу федеральный закон «О контрактной системе в сфере закупок товаров, работ, услуг для обеспечения государственных и муниципальных нужд». Этот закон будет регулировать сферу госзакупок, сделает ее более прозрачной и удобной как для заказчиков, так и для поставщиков товаров и услуг.

Одним из важных пунктов закона является ввод банковского сопровождения контрактов. Все расчеты в ходе исполнения контрактов будут отражаться на счетах, открытых в банках. Но открыть подобный счет можно будет не в каждом банке. В соответствии с указанным законом, участники закупок вправе открывать счета для учета денежных средств только в финансово устойчивых банках, перечень которых утверждается правительством Российской Федерации. 30 октября 2013 года правительством РФ был составлен такой список из 51 банка. В этот перечень вошли только самые надежные российские банки, так как, согласно соответствующему распоряжению, «банки отбираются в данный список, исходя из установленных правительством РФ требований к их финансовой устойчивости». Перечень был утвержден распоряжением председателя правительства Д.А. Медведева.

Участниками списка стали преимущественно столичные банки, и лишь немногим региональным кредитным организациям удалось войти в число «избранных», подтвердив свое соответствие самым высоким требованиям правительства. Так, в список самых надежных банков страны был включен и уральский СКБ-банк, которому доверяют свои сбережения не только свердловчане, но и жители многих других регионов России.

Надежность СКБ-банка подтверждается его многолетней безупречной работой. Банк является уполномоченным банком правительства Свердловской области, ему присвоены высокие международные (от агентств Moody's и Fitch) и российские рейтинги (Рус-Рейтинг). Теперь финансовая устойчивость СКБ-банка подтверждена правительством Российской Федерации.

Список банков, утвержденный правительством России, опубликован на портале правовой информации Гарант.

В.В. ВОЛЬХИНА, управляющий ОАО «СКБ-банк» д.о. «Богдановичский».

СКБ-БАНК
г. Богданович, ул. Свердлова, 1.
8-800-1000-600
(звонок бесплатный, круглосуточно)
www.skbbank.ru
Генеральная лицензия ЦБ РФ № 705.
Реклама

ДОМАШНИЙ МАСТЕР
РЕМОНТ, ПЕРЕТЯЖКА МЕБЕЛИ, МЕЛКИЙ РЕМОНТ КВАРТИР.
Реклама Телефон - 8-952-726-68-90.

Мастер «Золотые руки»
РЕМОНТ, ОТДЕЛКА
Телефон - 8-922-203-83-00.
Реклама

АвтоЦентр «МАЯК»
ДИАГНОСТИКА · ХОДОВАЯ · ЭЛЕКТРИКА · ШИНОМОНТАЖ · СВАРКА
• РАЗВАЛ • ЗАМЕНА МАСЕЛ • СИГНАЛИЗАЦИЯ РЕМОНТ БОКОВЫХ ПОРЕЗОВ
ул. Коммунальщиков 10а тел. 33-3-33
Реклама

Чертежи любой сложности на компьютере и в карандаше.
Реклама Телефон - 8-929-222-43-31.

ГРУЗОПЕРЕВОЗКИ BAW Fenix
(изотерм. фургон, 4,2 м, 3 т, 18 м³)
Грузчики (*недорого*).
☎ : 8-904-165-35-25, 8-922-138-29-24.
Реклама

ПОКУПАЕМ неисправные холодильники, стиральные машины, газ. плиты, газ. колонки (старые, советские - дороже!), а также ванны, батареи.
Вывезем ☎ – 8-912-692-00-44.
Реклама

Теплицы в Богдановиче
КАРКАС ПОЛНОСТЬЮ НА СВАРКЕ
В продаже: БЕСЕДКА, ДУГИ, ПОЛИКАРБОНАТ, ПРОФИЛЬ.
Телефоны:
5-08-87,
8-952-146-30-90(91),
8-902-255-96-30(31).
Реклама

«СУВЕНИРНАЯ ЛАВКА»
Огромный выбор подарков и сувениров.
✧ Подарочный фарфор, гжель, статуэтки,
✧ изделия из оникса, змеевика,
✧ магниты, тарелки, кружки с символикой Богдановича,
✧ шкатулки, копилки, хохлома,
✧ фэн-шуй, веера, обереги.
СКИДКА 5 %.
ТЦ «Октябрь», 1 этаж, бутик № 2,
часы работы: пн-сб - с 9 до 19 ч.; вс - с 9 до 17 ч.
Реклама

Изготовим из дерева и металла по вашим и нашим размерам
КАЧЕЛИ, СКАМЕЙКИ, СТУЛЬЯ детские, ЛАВКИ и ДВЕРИ банные и другие **изделия для дома и сада**.
☎ - 8-919-372-60-82.
Реклама

ИЗГОТОВЛЮ ПЕЧЬ БАННУЮ
(бак нержавеющий, духовку по вашим размерам)
Реклама Телефон - 8-953-603-73-94.

ВАННЫЕ КОМНАТЫ «ПОД КЛЮЧ».
ЗАМЕНА ТРУБ и другие виды работ.
☎ – 8-922-020-58-08,
8-922-610-60-21 (Сергей).
Реклама

Изготовлю печь для бани, емкость под воду, бак из черного и нержавеющего металла. Качество гарантирую.
Реклама ☎ - 8-903-086-81-69.

Ремонт, строительство, гипсокартон, обои, штукатурные работы, кровля, фасады и многое другое.
Реклама Телефон - 8-922-131-46-01.

ВНИМАНИЕ! Хотите КУПИТЬ, ПРОДАТЬ, ПОМЕНЯТЬ, СДАТЬ на реализацию АВТОМОБИЛЬ?
г. Сухой Лог
(напротив центрального рынка)
АВТОЯРМАРКА
по воскресеньям, с 8:00. Въезд 200 руб.
Телефон - 8-950-554-21-40. Реклама

Реклама
ПРОДАЮ
пшеницу, дробленый ячмень, отруби.
Телефон - 8-950-541-86-99.

ПРОДАЮ КУНы (ПКУ-08), грабли валковые, отвалы бульдозерные.
☎: 8-902-997-70-69, 8-962-798-94-59.
Реклама

ПРОДАЮ зерно, дробленку, отруби.
Доставка *Телефон - 8-902-279-44-09.*
Реклама

ПИЛОМАТЕРИАЛ от 6500 руб./м³
Реклама *Телефон - 8-912-622-94-81.*

ПРОДАЮ:
КОМБИКОРМ
в ассортименте (9,5-10 руб./кг),
ЗЕРНО (8,5-9,5 руб./кг),
ОТРУБИ,
МЯСО (свинина, 160 руб./кг).
Цена включает доставку по району.
☎: 8-909-013-10-12,
8-950-552-78-95.
Реклама

БРУС (150х150,180х180,200х200) - 6500 руб./м3
ДОСКИ НЕОБРЕЗНЫЕ 25х2750,40х2750, 50х2750 - 4000 руб./м3
ДОСКА ОБРЕЗНАЯ - 6600 руб./м3.
Доставка от 6 м³ – БЕСПЛАТНО.
Телефон - 8-904-3888-947.
Реклама

ПРОДАМ ДРОВА
(сухие, квартирник, колотые, осина по низкой цене)
☎: 8-952-726-25-40, 8-950-192-42-58.
Реклама

Реклама
Продаю
СЕНО В РУЛОНАХ, НАВОЗ, ПЕРЕГНОЙ.
Телефон - 8-902-448-53-63.

ПРОДАМ ДРОВА
(квартирник и колотые).
Реклама ☎ – 8-953-603-15-04.

Реклама
ПРОДАЮ ЩЕНКА
(лайка, возраст 2,5 мес.);
СЕНО (рулоны).
Телефон - 8-950-550-02-94.

ПРОДАЮ ДРОВА
березовые, колотые, а также смесь *(дешево)* – сухие (объем 3м³, 6 м³).
☎ – 8-953-001-76-59.
Реклама

Реклама
КУПЛЮ
КОРОВ, КОЗ, КОЗЛОВ.
☎ - 8-904-545-60-13.

«Зеленоглазое такси» *твоего города*
5-999-5
8-902-444-5-08-38.
По городу - 60 руб., микрорайон - 150 руб.
Каждая 10-я поездка по городу – БЕСПЛАТНО!!!
ТРЕБУЮТСЯ ВОДИТЕЛИ.
Реклама

Куплю а/м ВАЗ, ГАЗ, «Москвич» в любом состоянии на з/ч.
Вывоз манипулятором.
Реклама Телефон - 8-912-692-00-44.

«ПЕРВЫЙ КАНАЛ»

05.10 Контрольная закупка
05.50 Х/ф «Одинокая женщина желает познакомиться»
07.45 «Армейский магазин» (16+)
08.15 «София Прекрасная»
08.40 «Смешарики»
08.55 «Здоровье» (16+)
10.00 Новости
10.15 «Пока все дома»
11.00 «Звезда по имени Гагарин»
12.00 Новости
12.15 Х/ф «Девчата»
14.10 Х/ф «Берегись автомобиля»
16.00 Х/ф «Любовь и голуби»
18.00 «Точь-в-точь»
21.00 «Время»
21.20 «Гагарин»
23.20 Х/ф «Госпожа горничная» (16+)
01.15 Х/ф «Роллеры» (16+)
03.20 В наше время
04.15 Контрольная закупка

«РОССИЯ 1»

05.25 Х/ф «Афоня»
07.20 Вся Россия
07.30 Сам себе режиссер
08.20 Смехопанорама
08.50 Утренняя почта
09.30 Сто к одному
10.20 Вести-Урал
11.00 Вести
11.10 Смеяться разрешается
13.05 Х/ф «Служебный роман»
14.00 Вести
14.20 Вести-Урал
14.30 Х/ф «Служебный роман»
17.00 Один в один
20.00 Вести
20.25 Х/ф «Не отпускай меня» (12+)
00.10 Концерт «Шоу «Каролина»
01.35 Девчата (16+)
02.10 Х/ф «Сумасшедшая любовь» (12+)
04.05 Комната смеха

«ОБЛАСТНОЕ ТВ»

05.20, 04.40 «Зоошок» (16+)
06.00 «Депутатское расследование» (16+)
06.20 Х/ф «Курьер» (16+)
07.50, 00.20 «Студенческий городок» (16+)
08.10 «Все о загородной жизни» (12+)
08.30, 08.40, 08.50, 23.45 «События» (16+)
09.05, 10.00, 13.35 М/ф (6+)
11.00 «Уральская игра» (12+)
11.30 М/ф (12+)
11.45 «УГМК. Наши новости»
12.00 «Город на карте» (16+)
12.15 «ЖКХ для человека» (16+)
12.30, 23.00 Итоги недели
13.00 «Рецепт» (16+)
13.50 Х/ф «LOL (ржунимагу)» (16+)
15.45 «На страже закона» (16+)
16.00 «Остаться в живых» (16+)
19.00 Хоккей
22.30 «Что делать?» (16+)
00.00 Контрольная закупка (12+)
00.35 Х/ф «Убить Билла - 2» (18+)
02.55 «Мир из поезда» (16+)

«НТВ»

06.05 Т/с «Улицы разбитых фонарей» (16+)
08.00, 10.00, 13.00, 19.00 Сегодня
08.15 Русское лото плюс
08.45 Их нравы
09.25 Едим дома!
10.20 Первая передача (16+)
10.55 Чудо техники (12+)
11.25 Поедем, поедим!
12.00 Дачный ответ
13.20 Т/с «Братство десанта» (16+)
15.20 Чемпионат России по футболу
19.20 Т/с «Братство десанта» (16+)
23.50 Х/ф «Одиночка» (16+)
01.55 Т/с «Я все решу сама» (16+)

«РОССИЯ К»

06.30 «Евроньюс»
10.00 Обыкновенный концерт
10.35 Х/ф «Девушка с характером»
11.55 Легенды мирового кино
12.25 Россия, любовь моя!
12.55, 01.20 М/ф
13.45 Д/с «В королевстве растений»
14.40 Пешком...
15.05 Концерт в Москве
16.10 «Кто там...»
16.40, 01.55 Искатели
17.30 Звездные портреты
18.00 Контекст
18.40 Х/ф «Шофёр поневоле»
20.05 Острова
20.45 По следам тайны
21.30 Гала-концерт
23.00 Д/ф «Пьедестал красоты»
23.30 Х/ф «Мужья и жёны»
02.40 Д/ф «Цодило»

«ДОМАШНИЙ»

06.30 Стильное настроение (16+)
07.00 Джейми: обед за 30 минут (16+)
07.30 Т/с «Альф» (12+)
08.00 Полезное утро (16+)
08.30 Тайны еды (16+)
08.45, 18.00 Д/с «Звёздные истории» (16+)
09.30 Главные люди (16+)
10.00 Х/ф «Анжелика - маркиза ангелов» (16+)
12.15 Х/ф «Великолепная Анжелика» (16+)
14.15 Х/ф «Анжелика и король» (16+)
16.20 Х/ф «Неукротимая Анжелика» (16+)
19.00 Х/ф «Анжелика и султан» (16+)
20.55 Х/ф «Тридцать седьмой роман» (16+)
23.00 Одна за всех (16+)
23.30 Х/ф «Красавчик - 2» (18+)
01.50 Х/ф «Признания отвергнутой женщины» (16+)

«СТС»

05.45 МУЗЫКА (16+)
06.00 М/с «СМЕШАРИКИ»
07.35 М/с «ПИНГВИНЁНОК ПОРОРО» (6+)
07.55 М/с «РОБОКАР ПОЛИ И ЕГО ДРУЗЬЯ» (6+)
08.30 М/с «ФЛИППЕР И ЛОПАКА» (6+)
09.00 Комедия «АСТЕРИКС И ОБЕЛИКС ПРОТИВ ЦЕЗАРЯ» (16+)
11.00 «УСПЕТЬ ЗА 24 ЧАСА» (16+)
12.00 Комедия «АСТЕРИКС И ОБЕЛИКС» (16+)
13.55 Комедия «АСТЕРИКС НА ОЛИМПИЙСКИХ ИГРАХ» (16+)
16.00 НОВОСТИ – 41 (16+)
16.30 Т/с «КУХНЯ» (16+)
18.30 Х/ф «БРОСОК КОБРЫ» (16+)
20.40 Х/ф «БРОСОК КОБРЫ 2» (16+)
22.50 ШОУ «УРАЛЬСКИХ ПЕЛЬМЕНЕЙ» (16+)
00.20 Мелодрама БОБЁР (16+)
02.00 Х/ф «ВЛАД» (16+)

«ЗВЕЗДА»

06.00 Х/ф «Много шума из ничего»
07.40 Х/ф «Золотые рога»
09.00 Служу России
09.25 Х/ф «Взрослые дети» (6+)
11.00 Х/ф «Приезжая» (6+)
13.00 Новости дня
13.15 Д/ф «Гагарин. Первый среди первых» (6+)
14.00 Т/с «Россия молодая» (6+)
18.00 Новости дня
18.15 Т/с «Россия молодая» (6+)
02.35 Х/ф «Женщина, которая поет»
04.10 Х/ф «Их знали только в лицо» (12+)

«5 КАНАЛ»

06.30 Х/ф «Любить по-русски - 3» (16+)
08.25 «Вечная любовь» (12+)
10.00, 18.30 Сейчас
10.10, 18.40 Т/с «Опера» (12+)

«РОССИЯ 2»

06.10 Моя планета
09.00 Живое время
11.55, 22.00 XI Зимние Паралимпийские игры в Сочи
16.05, 18.15 Биатлон. Кубок мира
17.05, 19.15 Большой спорт
00.05 Легкая атлетика

«REN TV»

07.00 Х/ф «9 рота» (16+)
09.40 Х/ф «Ворошиловский стрелок» (16+)
11.30 Т/с «Белые волки» (16+)
01.15 Х/ф «Фартовый» (16+)
03.10 Х/ф «Золушка в сапогах» (16+)
04.10 Х/ф «Я - кукла» (16+)

«ПЕРЕЦ»

05.25 Веселые истории из жизни (16+)
06.00 Х/ф «Трое в лодке, не считая собаки» (16+)
08.50 Т/с «Светофор» (16+)
11.00 Х/ф «От 180 и выше» (16+)
13.00 Перецточкаru (16+)
14.30 Х/ф «Граф Монтенегро» (16+)
16.45 Х/ф «Слуга государев» (16+)
19.10 Х/ф «Путешествие к центру земли» (16+)
21.00, 00.00, 03.40 Анекдоты-2 (16+)
22.00 Улетное видео (16+)
23.00 +100500 (18+)
23.30, 04.00 Смешно до боли (16+)
00.30 Голые и смешные (18+)
01.00 Х/ф «В джазе только девушки» (16+)

«ТВ3»

05.00 Д/ф «Пятое измерение» (12+)
06.00 М/ф
09.00 Х/ф «Алые паруса»
10.45 Х/ф «Табор уходит в небо»
12.50 Х/ф «А зори здесь тихие» (12+)
16.15 Х/ф «Берегите женщин» (12+)
19.00, 20.30 Х/ф «Приключения Шерлока Холмса и доктора Ватсона»
23.30 Секс-мистика (18+)
00.30 Х/ф «Д'Артаньян и три мушкетера»

«РУССКИЙ ИЛЛЮЗИОН»

04.20 Х/ф «Откуда берутся дети?» (16+)
05.50 Х/ф «Небо в алмазах» (16+)
07.30 Х/ф «Для начинающих любить» (16+)
09.15 Х/ф «Стиляги» (16+)
11.35 Х/ф «Диагноз любовь» (16+)
12.55 Х/ф «Верьте мне, люди» (6+)
14.50 Х/ф «Дом солнца» (16+)
16.35 Х/ф «Мамы» (12+)
18.25 Х/ф «Мужчина с гарантией» (16+)
19.50 Х/ф «Фонограмма страсти» (18+)
21.35 Х/ф «Милый, дорогой, любимый, единственный» (12+)
22.50 Х/ф «Светлая сторона луны» (16+)
00.50 Х/ф «Прогулка» (6+)

«МИР»

08.00 М/ф (6+)
10.20 Х/ф «Одиноким предоставляется общежитие» (12+)
12.00, 18.00 Новости Содружества
12.10, 01.40 Х/ф «Берегись автомобиля» (12+)
13.55, 19.00 Т/с «Гюльчатай» (16+)
20.40, 00.00 Т/с «Я сыщик» (16+)
23.00 Вместе
03.25 Т/с «Цветы от Лизы» (16+)

«ТНТ»

05.50 «Саша + Маша» (16+)
06.00, 08.00 М/ф (12+)
07.00 Т/с «Счастливы вместе» (16+)
08.25 Т/с «Могучие Рейнджеры» (12+)
08.55 Первая Национальная лотерея (16+)
09.00, 23.00 Дом-2 (16+)
10.00, 14.00 Битва экстрасенсов (16+)
11.00 Школа ремонта (12+)
12.00 Comedy Woman (16+)
13.00 Перезагрузка (16+)
20.00 Холостяк (16+)
22.00 Stand up (16+)
00.35 Х/ф «Блэйд - 3» (18+)
03.30 Х/ф «Кровавая работа» (16+)

«ТВЦ»

06.10 М/ф
06.40 «АБВГДейка»
07.10 «Юрий Гагарин» (12+)
08.05 Х/ф «Беляночка и Розочка»
09.15 «Барышня и кулинар» (6+)
09.50, 11.45 Х/ф «Ищите женщину» (12+)
11.30, 21.00 СОБЫТИЯ
13.10 Муз/ф «Ирина Аллегрова» (12+)
14.50 МОСКОВСКАЯ НЕДЕЛЯ
15.20 Х/ф «Сисси - молодая императрица»
17.25 Х/ф «Начать сначала» (16+)
21.20 Х/ф «Молодой Морс»
23.20 ВРЕМЕННО ДОСТУПЕН (12+)
00.25 Х/ф «Долгожданная любовь» (12+)
02.15 Д/ф «Найти потеряшку» (16+)
03.50 Д/ф «Древние восточные церкви» (6+)

НОВОСТИ ИЗ ОБЛАСТИ

ГАУ СО «Информационно-аналитический центр», e-mail: red@gausoiac.ru

Факт

Аграрии в этом году активнее

готовятся к посевной

На дворе ещё зима, а уральские сельхозпроизводители уже сортируют и докупают семена. При этом покупка высокопродуктивных культур аграриям компенсируется за счёт федерального и областного бюджетов. Так, в прошлом году на эти цели было направлено 20 млн. рублей, в этом – предусмотрено свыше 25 миллионов.

Кроме того, свердловские сельхозпроизводители приобрели на этот год 18,1 тыс. тонн минеральных удобрений, что на 400 тонн больше, чем в прошлом году. По словам министра АПК и продовольствия Свердловской области **Михаила Копытова,** субсидирование на приобретение посевных комплексов и другой техники продолжается. В настоящее время сельхозпроизводители делают заявки в министерство на покупку новых машин. Напомним, в прошлом году благодаря субсидиям аграрии приобрели 2600 единиц техники и оборудования.

Остается актуальным вопрос с использованием простаиваемых земель. В соответствии с поручениями главы региона **Евгения Куйвашева** сформирован перечень земель сельскохозяйственного назначения, необходимых сельхозтоваропроизводителям. В прошлом году в области в такой оборот уже было вовлечено 19 тысяч га.

Событие

Впервые на Урале провели уникальную операцию

годовалому ребёнку

Урологи Областной детской клинической больницы №1 внедрили метод лечения мочекаменной болезни – контактную литотрипсию – у детей раннего возраста. Уже на третьи сутки после операции маленький пациент был выписан домой. На днях успешно прошла вторая подобная операция у двухлетнего ребёнка.

«Применение данной технологии уменьшает число оперативных вмешательств у детей раннего возраста до минимума. Маленькому пациенту можно не проводить большую полостную операцию для извлечения из почек или мочеточника камней и оградить его от послеоперационных осложнений», – сказала заместитель главного врача по хирургии ОДКБ №1 **Ольга Полежаева.**

По данным специалистов, среди пациентов с мочекаменной болезнью количество детей раннего возраста увеличивается, и подобная технология будет всё более востребованной. «Внедрение новой процедуры литотрипсии у детей является новым этапом развития урологической службы в педиатрии. Это позволит сохранить здоровье и повысить качество их жизни», – заявил заместитель министра здравоохранения Свердловской области **Сергей Беломестнов.**

В повестке

Каким способом может доставляться компенсация расходов на услуги ЖКХ? Каждый уралец должен получить полную и достоверную информацию об этом. Такую задачу губернатор **Евгений Куйвашев** поставил перед областным министерством социальной политики.

Губернатору доложили, что почта готова доставлять компенсации

Вопросы, связанные с социальными выплатами, глава региона обсудил на встрече с руководителем министерства **Андреем Злоказовым.** «Мне поступают звонки о том, что есть проблемы с доставкой. Необходимо разобраться в ситуации», – подчеркнул глава региона **Евгений Куйвашев.** Аналогичные сообщения от федеральных льготников, по словам министра, поступают и в минсоцполитики. Люди жалуются, что их заставляют получать компенсацию расходов на коммунальные услуги исключительно через банк. «На самом деле никаких новшеств в законодательстве не происходило. Осуществлять доставку могут как банковские организации, так и почта. Более того, «Почта России» уже подтвердила свою готовность осуществлять доставку компенсаций на дом маломобильным гражданам», – пояснил министр. Для многих это жизненно важно, если учесть, что в области проживает около 270 тысяч человек, получающих компенсацию расходов на услуги ЖКХ.

Губернатор обсудил с министром и другие значимые вопросы, среди которых – оказание поддержки детям-сиротам, приёмным семьям. Сегодня в регионе проживает примерно 19 тысяч детей-сирот и детей, оставшихся без попечения родителей. Напомним, с 2014 года увеличились вознаграждения приёмным семьям: до 400 тысяч рублей – за усыновление ребёнка-инвалида, до 200 тысяч – за ребенка старше 10 лет, 200 тысяч – за двух и более братьев и сестер, до 50 тысяч – для всех остальных усыновителей.

Цифры недели

Сотни факелоносцев примут участие 28 февраля в эстафете Паралимпийского огня в Екатеринбурге. Особая миссия возложена на волонтёров: 230 добровольцев будут помогать участникам сориентироваться на маршруте, протянувшемся на

20 км.

8,7 млн. рублей из региональной казны выделено на содержание

15 охотничьих

заказников области. Здесь охраняются косули, кабаны, боровая дичь, бобры, норки, ондатры, выдры. За 2013 год зафиксирован рост количества лосей, косуль и кабанов.

2 врача

из Свердловской области – **Людмила Бахарева** (ОДКБ №1) и **Наталья Никитина** (Клинико-диагностический центр охраны здоровья матери и ребенка) – получили национальную премию в области редких заболеваний «Синяя птица».

НОВОСТИ ИЗ ОБЛАСТИ

Законно

Перевозить грузы промышленных предприятий предлагается не на автомобильном, а на железнодорожном транспорте. Такое предложение в этом году озвучило региональное министерство транспорта и связи. Это обосновано влиянием тяжёлых машин на дорожное полотно. Весной и летом на автомобильных дорогах Свердловской области традиционно на месяц устанавливают временное ограничение движения тяжеловесного транспорта, чтобы сохранить от разрушения дорожное покрытие. Вынужденная мера в первую очередь касается компаний-грузоотправителей и перевозчиков.

По какой дороге груз отправить?

По поручению председателя правительства Свердловской области Дениса Паслера на автомобильных дорогах области развернута сеть передвижных пунктов весового контроля, которые установлены на трассах: Екатеринбург – Серов, Екатеринбург – Полевской, Екатеринбург – Реж – Алапаевск. На этих пунктах контролируется соблюдение правил перевозки тяжеловесных и крупногабаритных грузов.

Железнодорожная логистика: слабые места

В региональном министерстве транспорта намерены ужесточать меры по контролю передвижения большегрузов по дорогам области. Что же мешает грузоотправителям перейти на другой вид транспорта – железнодорожный? Сегодня, к сожалению, они предпочитают автомобильный транспорт железнодорожному, поскольку это позволяет экономить деньги и время. К тому же, по словам перевозчиков, они готовы транспортировать грузы по железной дороге, но в настоящее время им препятствует недостаточно развитая и требующая реконструкции сеть железнодорожных погрузочно-разгрузочных площадок и подъездных путей у грузополучателей.

Минтранс области в связи с этим рекомендовал Свердловской железной дороге разработать схемы перевозок грузов железнодорожным транспортом с наименьшими временными и экономическими затратами по всем направлениям, востребованным у грузоотправителей. Кроме того, перед ГКУ «Управление автомобильных дорог» и УГИБДД ГУ МВД России по Свердловской области поставлена задача – усилить контроль над соблюдением правил движения автотранспортных средств по дорогам Свердловской области.

Цифры

в 20 %

всех случаев ДТП в Свердловской области виновато неудовлетворительное состояние дорог. Об этом свидетельствуют данные Центра «За безопасность российских дорог».

1,5 млрд. рублей

в 2013 году было направлено на капитальный ремонт свердловских дорог.

Цитата

Василий Старков, заместитель министра транспорта и связи Свердловской области:

«Мы намерены ужесточать меры по контролю передвижения большегрузов по дорогам области. Необходимо предложить предприятиям альтернативные варианты, которые позволят совместить экономическую целесообразность перевода транспортировки груза с автомобильного на железнодорожный транспорт».

Перегрузил машину – плати штраф

В Свердловской области установлены следующие размеры штрафов за причинённый вред при превышении предельно допустимой массы автомобилей: **до 5 тонн – 240 рублей (на 100 км); до 10 тонн – 395 рублей; до 20 тонн – 760 рублей; до 30 тонн – 1 365 рублей; свыше 45 тонн – 3 255 рублей.**

Предельно допустимые нагрузки на оси машин для дорог с цементобетонным и асфальтобетонным покрытием составляют 8 тонн (на одиночную ось), для дорог переходного типа и грунтовых дорог – 4 тонны.

СУДЬБЫ ВОСЬМИ ДЕСЯТИЛЕТИЙ

Невероятным кажется то, что Сергей Иванович Кириллов, закончив только начальную трёхлетнюю школу, сам освоил профессию кузнеца и в своей домашней мастерской создал такое чудо искусства и архитектуры.

Терем уральского кузнеца Кириллова славен на всю Россию

Недалеко от Невьянска, в селе Кунара, можно увидеть потрясающий сельский дом кузнеца **Кириллова.** Расписанный красками, украшенный скульптурками пионеров, птиц и зверюшек, он был создан в советское время, но представляет интерес и сегодня. Тысячи просмотров фотографий дома в соцсетях в Интернете – тому доказательства.

Кузнец **Сергей Иванович Кириллов,** прославившийся мастерством зодчего, умер несколько лет назад. А дом, созданный его руками, до сих пор живёт резными образами. Все, кто знал этого мастера, говорят, что по жизни он был похож на свой дом – такой же радостный, многоцветный, позитивный.

«Мы поженились в 1951 году, – вспоминает его супруга Лидия Харитоновна. – Поселились в доме Серёжиного деда. Через два года после нашей свадьбы изба покосилась. Мы стали её выравнивать. Сережа сначала дом выровнял, потом ставни сделал, наличники, ворота резные, и пошло-поехало. Так всю жизнь и трудился над этим домом».

Дата над воротами – «1956» – указывает, что с этого времени дом зажил новой удивительной жизнью. За эти годы дважды вокруг дома Кириллова бушевали пожары. Соседние здания сгорели дотла. Но этот дом, словно заговорённый, остался невредим.

Ажурную красоту дома нельзя было не заметить: ею дивились не только сельчане и жители Свердловской области. Резной терем кузнеца стал знаменит и на всю Россию. Так, в 1999 году по итогам Всероссийского конкурса самодеятельного деревянного зодчества дом Кириллова был признан лучшим в России, получил дипломы, вошёл в местные путеводители и был опубликован в различных тематических альбомах.

■ **Подготовлено редакцией ГАУ СО «ИАЦ»**

НОВОСТИ ИЗ ОБЛАСТИ

Адрес для почтовых отправлений: ГАУ СО «Информационно-аналитический центр», 620014, г. Екатеринбург, ул. 8 Марта, 13, оф. 706, red@gausoiac.ru.
Тел. /343/ 3776881 доп. - 5 (звонить по средам с 10⁰⁰ до 16⁰⁰).

РУБРИКА: ОБЩЕСТВЕННАЯ ПРИЁМНАЯ

Уважаемые читатели! Все ваши обращения направляются как в резиденцию губернатора, так и в различные инстанции для получения ответов от компетентных лиц. Ответы на наиболее актуальные для уральцев вопросы размещаются в этой рубрике.

В рубрику «Общественная приёмная» за время выхода вкладки «Новости из области» обратились 540 жителей Среднего Урала. Характер вопросов разнообразен, как и география проблем.

Вопрос 1

Пять тысяч рублей: «плакали» ли денежки?

С мужем в 2013 году сдали заявление на награждение знаком отличия «Совет да любовь». Но получить знак и пособие он не успел, так как умер за 40 дней до этого дня. «Плакали» его пять тысяч рублей? Или я могу их получить?

Тамара Петровна Валеева, г. Каменск-Уральский

Указом Губернатора области супруги **Валеевы** награждены знаком отличия. При вручении знаков было дано разъяснение, что законодательством не предусмотрена выплата единовременного пособия оставшемуся супругу в случае смерти второго супруга, награждённого знаком отличия. Только одно пособие 5 тыс. рублей было выплачено Т.П.Валеевой в марте 2013 года. Но решением Красногорского районного суда в ноябре 2013 года за Т.П.Валеевой было признано право на получение такого же пособия в связи со смертью супруга. Выплату произвели в январе 2014 года.

■ Подготовлено по ответу заместителя министра социальной политики С.Золотова

Вопрос 2

Общедомовые счётчики есть, а насчитывают по нормативу

Плату за отопление управляющая компания взимает все 12 месяцев в году по установленным нормативам, хотя в 2012 году во многих многоквартирных домах были установлены общедомовые счётчики. Считаю, что это настоящий обман.

Александр Лазарев, г. Сухой Лог

Размер платы за услуги отопления определяется в соответствии с пунктами 15-28 Правил, утверждённых постановлением Правительства РФ от 6.05.2011 г. №354 «О предоставлении коммунальных услуг…». В течение первого года после установки общедомовых приборов учёта размер платы за услуги отопления рассчитывается по нормативам, утверждённым в установленном порядке. Начиная со второго года, объём тепловой энергии определяется как 1/12 потребления теплоэнергии за предшествующий год.

■ Подготовлено по ответу главы ГО Сухой Лог С.Суханова

Вопрос 3

Кто теперь возьмётся охранять колонку?

Три года назад закрыли водозаборную колонку. Теперь приходится ходить за несколько километров на родник с тележкой. Кто-то сделал скважину, а у кого средства не позволяют, так и мучаются с водоснабжением. Как решить этот вопрос?

Людмила Деева, Невьянский р-н, ст. Таватуй

В 2011 году за счёт местного бюджета смонтирована водозаборная колонка и установлено электрооборудование. Жители не оплачивали электроэнергию и не следили за сохранностью. В результате часть оборудования была сломана дважды, после чего колонка не восстанавливалась. Опрос жителей показал, что многие из них сделали скважины. Колонка у большинства оказалась невостребованной. Она может быть восстановлена, если определится лицо, отвечающее за её сохранность и сбор средств за электроэнергию с населения.

■ Подготовлено по ответу управляющего Горнозаводским управленческим округом Свердловской области М.Ершова

Наглядно

Жильё для молодых семей

семья может стать участницей подпрограммы, если…

Подскажите, пожалуйста, как встать на очередь в поддержку молодым семьям? Что для этого нужно?

Ольга Цырина

Подпрограмма «Обеспечение жильём молодых семей» госпрограммы Свердловской области «Развитие физкультуры, спорта и молодёжной политики Свердловской области до 2020 года».

УСЛОВИЯ ДЛЯ МОЛОДОЙ СЕМЬИ:

1. Возраст каждого супруга или одного родителя в неполной семье не превышает 35 лет на момент принятия министерством решения о включении молодой семьи в список претендентов на получение социальной выплаты в планируемом году.

2. Семья должна быть признана нуждающейся в улучшении жилищных условий.

● Для участия в подпрограмме необходимо обратиться в органы местного самоуправления по месту постоянного жительства.

3. У семьи должны быть доходы либо денежные средства, достаточные для оплаты средней стоимости жилья в части, превышающей размер социальной выплаты.

● Дополнительно можно ознакомиться с информацией на сайте **molodost.ru** в разделе «Жильё для молодых семей».

■ Подготовлено по ответу министра физической культуры, спорта и молодёжной политики Свердловской области Л.Рапопорта

НОВОСТИ ИЗ ОБЛАСТИ

География событий

Новая Ляля

Стиральный порошок упакуют

Работы у «Новолялинского целлюлозно-бумажного комбината» прибавится. Богословский химкомбинат, один из резидентов индустриального парка «Богословский» в Краснотурьинске, заключил 10-летний контракт с новолялинским предприятием. Теперь ЦБК будет поставлять картонную упаковку для продукции химкомбината – стирального порошка.

■ www.newlyalya.ru

Сосьва

На улице минус тридцать, но на стройке кипит работа

В Сосьве продолжается строительство 16-квартирного дома для детей-сирот на улице Толмачёва за счет областного и федерального бюджетов. На улице Щелканова строится новый детский сад на 140 мест. По словам председателя комитета ЖКХ, строительства, транспорта и связи администрации **Валерия Сысолятина,** сметная стоимость объекта – 81 млн. рублей.

■ «Серовский рабочий»

Нижний Тагил

Трёхметровый ботинок для горнолыжников

Большой горнолыжный ботинок появился на днях на склоне горы Волчиха. Его создал из снега дизайнер, призёр российских и международных фестивалей по скульптуре **Константин Евдокимов.** На создание арт-объекта размером 3х3х1,5 метра ушло два полных дня и около 15 кубометров снега.

■ «Тагильский вариант»

Лесной

Дети предлагают взрослым очищать воду

Глава города **Виктор Гришин** встретился с третьеклассниками. Они рассказали мэру о своих научно-практических исследованиях по решению проблем качества воды. Отметим, что их работа будет представлена в апреле этого года на школьной ярмарке проектов «Магия открытий», которую организует госкорпорация «Росатом».

■ «Вестник»

Алапаевск

Творог со «Знаком качества»

Творог «Белые росы», который производит Алапаевский молочный комбинат, стал лауреатом Всероссийского конкурса «100 лучших товаров России». Руководство предприятия подписало декларацию качества на данную продукцию, взяв обязательство обеспечивать высокое качество товара.

■ «Алапаевская газета»

Верхний Тагил

К 2016 году Верхний Тагил изменится по программе развития

За 3 года в городе необходимо устранить такие проблемы, как отсутствие комфортного жилья, спортобъектов и центров культуры, привести в порядок дороги... В ближайшее время начнётся строительство новой котельной: из областного бюджета для этого выделены 42 млн. рублей. На сегодняшний день идёт реконструкция местной ГРЭС.

■ Департамент информполитики губернатора Свердловской области

Тавда

Школьники хотят быть врачами и офицерами

Специалисты городского центра занятости провели мониторинг профессиональных предпочтений учащихся 9-11 классов. По итогам опроса выяснилось, что 21% школьников хотят стать врачами и военнослужащими. Немного уступают в рейтинге профессий полицейские, психологи и трактористы (по 17%), на третьем месте – журналисты (12,5%).

■ «Тавдинская правда»

Шаля

Это событие снимали телерепортёры

В посёлке торжественно открылось новое здание детского сада № 11, которое рассчитано на 135 мест. Оно было построено в рамках областной целевой программы по развитию сети дошкольных образовательных учреждений. На строительство было направлено около 115 млн. рублей из областного бюджета.

■ «Шалинский вестник»

Артёмовский

Подвиг милиционера не забыт

В здании ОМВД открыта памятная доска погибшему 30 лет назад младшему лейтенанту милиции **Наилю Бикшанову.** В январе 1984 года в Артёмовском было совершено пять убийств и несколько других тяжких преступлений. При задержании вооруженных бандитов Бикшанов был смертельно ранен.

■ «Всё будет!»

Невьянск

Посмотрели, как работают германские мэры

Глава города **Евгений Каюмов** и председатель фонда поддержки предпринимательства **Ольга Фролова** поделились впечатлениями о командировке в Германию. Как оказалось, немецкие мэры состоят в наблюдательных советах местных предприятий и получают за свою работу от бизнеса вознаграждение: 6% идёт в их личный доход, остальное – в местный бюджет.

■ www.nevyansk.org.ru

Верхняя Пышма

Чемпионские амбиции УГМК

25 февраля во Дворце спорта УГМК стартует лично-командный чемпионат России по настольному теннису. Одним из фаворитов на золото в личных соревнованиях считается воспитанник клуба УГМК **Григорий Власов,** который два года назад уже становился чемпионом России.

■ Пресс-служба ГО Верхняя Пышма

Сухой Лог

Условия для престарелых улучшились

Уполномоченный по правам человека в Свердловской области **Татьяна Мерзлякова** посетила Алтынайский дом-интернат для престарелых, который она курирует уже не первый год. Омбудсмен отметила, что после её последнего визита здесь улучшились условия проживания пациентов, проведен ремонт, закуплено новое оборудование.

■ «Знамя Победы»

Макет страниц «Новости из области» предоставлен ГАУ СО «Информационно-аналитический центр»
620014, г. Екатеринбург, ул. 8 Марта, 13, офис 706, e-mail: red@gausoiac.ru. Телефон /343/3776881 дополнительный – 5.

Бесплатные объявления

Вы можете заплатить 10 рублей, и мы выделим ваше объявление жирным шрифтом

НЕДВИЖИМОСТЬ

ПРОДАЮ

4-комн. кв. (ул. Октябрьская, 7, 61 кв.м, 1800 тыс. руб.). Телефон - 8-922-221-00-66.

4-комн. кв. (центр, 5 этаж, 58,4 кв.м, оптоволокно). Телефон - 8-902-259-36-26.

4-комн. кв. (п. Полдневой, у/п). Телефон - 8-950-633-34-74.

3-комн. кв. (ул. Партизанская, 20, 2 этаж, окна ПВХ, счетчики, гор. вода, евроремонт, балкон застеклен). Телефон - 8-912-220-88-69.

3-комн. кв. (ул. Первомайская, 11, 3 этаж, ремонт сантехники, окна). Телефон - 8-912-607-61-01.

3-комн. кв. (ул. Ленина, 10, 1 этаж, 65 кв. м). Телефон - 8-922-168-14-42.

3-комн. кв. (54,6 кв.м, 3 этаж, евроремонт, встроенная мебель). Телефон - 8-952-140-03-07.

3-комн. кв. (центр, 2 этаж, гор. вода, счетчики, решетки, домофон). Телефон - 8-906-807-14-54.

3-комн. кв. Телефон - 8-922-120-73-32.

3-комн. кв. (1 квартал, 77,6 кв.м, 2 этаж, у/п, дом кирпичный, балкон, евроремонт) или меняю на 1-комн. кв. в южной части города. Телефон - 8-912-244-93-08.

3-комн. кв. (п. Полдневой, 63 кв.м, сарай, возможна ипотека, материнский капитал). Телефон - 8-953-389-37-95.

2-комн. кв. (ул. Кунавина, 9, у/п, лоджия застеклена). Телефоны: 8-922-223-06-98, 8-950-549-69-19.

2-комн. кв. (ул. Октябрьская, 19, 45 кв.м, 2 этаж, 1350 тыс. руб.). Телефон - 8-922-123-33-88.

2-комн. кв. (южная часть города, в коттедже, 52 кв.м). Телефон - 8-963-033-17-54.

2-комн. кв. (южная часть города). Телефон - 8-919-365-09-16.

2-комн. кв. (южная часть города, 48 кв.м, 5 этаж, стеклопакет, сейф-двери, 1450 тыс. руб.). Телефон - 8-922-072-13-94.

2-комн. кв. (1 квартал, 2, 48 кв.м, 5 этаж, сейф-двери, окна ПВХ, 1290 тыс. руб.). Телефон - 8-922-221-00-66.

2-комн. кв. (ул. Тимирязева, 7, 46 кв.м, 2 этаж). Телефоны: 2-54-60, 8-912-232-06-37.

2-комн. кв. (п. Полдневой, 46,5 кв.м). Телефон - 8-906-810-23-24.

2-комн. кв. (п. Полдневой, ул. Свердлова, 41,4 кв.м, солн. сторона) или меняю на комнату гост. типа. Телефон - 8-950-649-63-64.

1-комн. кв. (ул. Октябрьская, 17, 2 этаж, балкон, газ, гор. вода, 750 тыс. руб.). Телефон - 8-922-123-33-88.

1-комн. кв. (ул. Кунавина, 9, 35,2 кв.м, 1 этаж, лоджия, стеклопакеты, сейф-двери, счетчики, можно под офис, магазин). Телефон - 8-922-617-42-07.

1-комн. кв. (южная часть города, 37 кв.м). Телефон - 8-908-918-48-15.

1-комн. кв. (1 квартал, 1, 34,9 кв.м, 2 этаж, у/п, балкон 6 м, застекленный). Телефон - 8-902-188-24-40.

1-комн. кв. (северная часть города, 36,5 кв.м, 3 этаж, счетчики, лоджия с кухни, сейф-двери, дом кирпичный). Телефон - 8-909-015-20-05.

1-комн. кв. (северная часть города, 36 кв.м, 2 этаж, кирпичный дом, сейф-двери, счетчики, ремонт, душевая кабина, газовое отопление, частично с мебелью, огород, место под гараж). Телефоны - 8-909-015-20-05.

1-комн. кв. (с. Грязновское, 35 кв.м, лоджия 6 м застеклена, газ). Телефон - 8-902-875-74-61.

комнату гост. типа (ул. Партизанская, 19, 19 кв.м, 4 этаж, пластиковое окно, 600 тыс. руб.). Телефон - 8-922-123-33-88.

комнату гост. типа (северная часть города). Телефон - 8-906-812-57-34.

комнату в общежитии (ул. Ст. Разина, 39). Телефон - 8-908-909-54-27.

комнату (ул. Ст. Разина, 41, 15 кв.м, возможно за материнский капитал). Телефон - 8-953-604-85-07.

дом (Аверино, 81 кв.м, есть все коммуникации, гараж, баня, 6 соток земли). Телефон - 8-961-772-44-01.

дом (с. Байны, 39 кв.м, баня, сарай, ямка, 11 соток земли). Телефон - 8-904-980-64-35.

дом (ул. Циолковского, 50 кв.м, газ, вода, гараж, хозпостройки, участок). Телефон – 8-904-165-05-69.

дом (ул. Молодежи, благоустроенный, 86 кв. м, коммуникации централизованы, гараж 9х12, баня, сад-огород 15,5 сотки). Телефоны: 2-45-00, 8-922-224-20-60.

1/2 коттеджа (ул. Пионерская, 43 кв.м, вода, постройки, земельный участок 6 соток). Телефон - 8-922-123-33-88.

1/2 коттеджа (ул. Тихая, 3, 127 кв.м, участок 9,4 сотки, газ, постройки, 3200 тыс. руб.) или меняю на квартиру в Екатеринбурге. Телефон - 8-929-216-40-37.

1/2 коттеджа (центр с. Ильинского, 66 кв.м, постройки, участок 4 сотки, газ, 650 тыс. руб., часть возможно за материнский капитал). Телефон - 38-3-63.

1/2 коттеджа (с. Суворы, 54 кв. м, водопровод, хозпостройки). Телефон - 8-953-047-52-65.

КУПЛЮ

1-комн. кв. (южная часть города, у/п, не дороже 800 тыс. руб.). Телефон - 8-963-034-74-86.

дом (за материнский капитал). Телефон - 8-953-604-85-07.

МЕНЯЮ

4-комн. кв. (1 квартал, 14, 3 этаж) на 2-комн. кв. и 1-комн. кв. или на две 1-комн. кв. Телефоны: 8-953-387-51-59, 8-950-639-17-18.

2-комн. кв. (в центре, 3 этаж) на 1-комн. кв. с доплатой. Телефон - 8-912-290-88-28.

2-комн. кв. (северная часть города, 4 этаж, 39,9 кв.м) на 2-комн. кв. в южной части города с нашей доплатой. Телефон - 8-965-533-55-63.

1-комн. кв. (южная часть города) и комнату гост. типа (северная часть города) на 2-комн. кв. (в южной части города). Телефон - 8-963-034-74-86.

1-комн. кв. (южная часть города, 30 кв.м, 2 этаж, евроремонт) на 2-комн. или 3-комн. кв. в южной части города. Телефон - 8-950-204-45-55.

2 комнаты гост. типа (ул. Тимирязева, в разных подъездах) на 1-комн. кв. Телефон - 8-922-105-73-86.

комнату гост. типа на 1-комн. кв. с доплатой или продам. Телефон - 8-906-812-57-34.

комнату (ул. Тимирязева 1/2, 18 кв.м, душ, туалет) на 1-комн. кв. (в южной части города, с доплатой). Телефон - 8-963-034-74-86.

СДАЮ

2-комн. кв. (южная часть города, семейной паре, на длительный срок, частично с мебелью). Телефон - 8-912-267-49-82.

1-комн. кв. (в южной части города). Телефон - 8-912-601-29-72.

1-комн. кв. (южная часть города). Телефон - 8-912-286-94-35.

1-комн. кв. (северная часть города, на длительный срок). Телефон - 8-912-227-55-01.

комнату гост. типа (северная часть города, на длительный срок, для одного человека). Телефон 8-982-627-48-06.

СНИМУ

1-2-комн. кв. (в северной части города). Телефон - 8-952-734-10-17.

квартиру или дом (в городе или деревне, молодая семья с ребенком, рассмотрю любые варианты). Телефон - 8-912-037-04-49.

УЧАСТКИ

ПРОДАЮ

участок в к/с «Светлана» (6,6 сотки, есть домик, две теплицы, баня, два колодца, плодово-ягодные посадки). Телефон - 8-922-118-11-50.

участок в к/с «Пламя» (домик деревянный, теплица, колодец). Телефон - 8-906-803-81-31.

участок (ул. Солнечная, 20 соток). Телефон - 8-953-005-67-95.

участок (с. Троицкое, 20 соток). Телефон - 8-922-109-36-86.

участок (с. Грязновское, ул. Ленина, 16 соток, 200 тыс. руб.). Телефон - 8-906-814-57-00.

участок для ИЖС (п. Красный Маяк, ул. Полевая, 16 соток, 350 тыс. руб.). Телефон - 8-906-814-57-00.

ТРАНСПОРТ, ЗАПЧАСТИ

ПРОДАЮ

ВАЗ-21074 (2010 г.в., сост. отл., полная комплектация). Телефон - 8-909-010-29-73.

ВАЗ-21083 (1998 г.в., инжектор, цвет - черный, пробег 55 тыс. км, 83 тыс. руб.). Телефон - 8-922-222-80-25.

ВАЗ-2109 (2000 г.в., цвет - серебристый, 75 тыс. руб.). Телефон - 8-953-386-88-28.

ВАЗ-21093 (2001 г.в., цвет - фиолетовый, фаркоп, магнитола, сигнализация, зимняя и летняя резина). Телефон - 8-919-372-82-67.

ВАЗ-21093 (1998 г.в., цвет - белый, зимняя и летняя резина, литье, сигнализация, магнитола) или меняю на «ГАЗель» или микроавтобус с доплатой. Телефон - 8-902-270-47-49.

ВАЗ-21099 (1995 г.в., 45 тыс. руб.). Телефон - 8-961-762-02-92.

ВАЗ-21099 (1995 г.в.) или меняю. Телефон - 8-902-279-44-09.

ВАЗ-21099 (1998 г.в., сост. хор., 55 тыс. руб.). Телефон - 8-952-131-31-63.

ВАЗ-21101 (2006 г.в., цвет - «млечный путь»). Телефон - 8-950-198-44-66.

ВАЗ-2112 (2002 г.в., цвет - «амулет», тюнинг, один хозяин, не крашенный, не битый, зимняя и летняя резина, на литье, сигнализация). Телефон - 8-961-773-31-05.

ВАЗ-2112 (2006 г.в., 160 тыс. руб.). Телефон - 8-902-444-93-52.

ВАЗ-21124 (2006 г.в., цвет - серебристый, низкая посадка, 160 тыс. руб.). Телефон - 8-908-905-61-98.

ВАЗ-21214 «Нива» (2003 г.в., инжектор, цвет - зеленый, сост. хор., есть летняя резина, 140 тыс. руб.). Телефон - 8-906-813-70-91.

«Лада-Приора» (2008 г.в., цвет - серый металлик); трактор МТЗ-82 (большая кабина). Телефон - 8-953-003-54-62.

«Москвич-412» (1979 г.в.). Телефон - 8-953-047-52-85.

«Audi»-6 на запчасти. Телефон - 8-922-125-49-89.

«Daewoo Nexia» (2005 г.в., 160 тыс. руб.). Телефон - 8-950-199-86-06.

«Daewoo Nexia» (2000 г.в., цвет - белый, инжектор, без наружных повреждений, летняя и зимняя резина) или меняю. Телефон - 8-909-009-32-65.

«Citroen C5» (2002 г.в., 230 тыс. руб.). Телефон - 8-950-556-07-70.

«Hyundai Accent» (2007 г.в., цвет - темно-синий, после аварии, 140 тыс. руб.). Телефон - 8-904-983-77-47.

«Hyundai Getz» (2007 г.в., пробег 83 тыс. км, сост. хор.). Телефон - 8-953-040-42-43.

«Peugeot-206» (2008 г.в., цвет - черный, пробег 70 тыс. км, сигнализация с а/з, климат-контроль, противотуманные фары, литье, сост. идеал., 295 тыс. руб.). Телефон - 8-922-125-63-09.

трактор МТЗ-82; картофелекопалку. Телефон - 8-909-704-72-60.

на запчасти: «Mazda E-2200/Bongo» (1988 г.в., микроавтобус); «Volkswagen Passat» (1985 г.в., универсал). Авто сняты с учета. Телефон - 8-902-270-47-49.

запчасти для ВАЗ-3110 (радиатор отопления медный новый; моторчик отопителя новый). Телефон - 8-950-649-63-64.

зимнюю резину (195/65/15, б/у 1 мес.). Телефон - 8-950-654-79-03.

зимнюю резину (185/65/14, б/у 1 мес.). Телефон - 8-908-905-50-77.

динамики автомобильные (2х13, 2х16); передние пружины для ВАЗ-2109; ремни безопасности задние. Телефон - 8-963-034-74-86.

КУПЛЮ

трактор МТЗ; Т-40; пресс-подборщик. Телефон - 8-950-659-25-76.

МЕНЯЮ

зимнюю резину (195/65/15, б/у 1 мес.) на зимнюю резину (d-16). Телефон - 8-950-654-79-03.

ГАРАЖИ

ПРОДАЮ

гараж (район стадиона, 5х7, овощная и смотровая ямки). Телефон – 8-905-654-99-48.

гараж (район стадиона). Телефон - 8-909-015-20-15.

гараж капитальный (район ПАТО, перед переездом на Башаринский, 4х9, электричество, овощная ямка). Телефон - 8-950-202-77-23.

гараж (район ПАТО). Телефон - 8-922-142-38-20.

гараж (район медицинских складов). Телефон - 8-904-160-36-08.

гараж (район «Колорита»). Телефон - 8-904-987-74-58.

гараж (ул. Гастэлло, две ямки, есть документы). Телефон - 2-57-32.

ИМУЩЕСТВО

ПРОДАЮ

стиральную машину «LG» (новая, 6 кг). Телефон - 8-908-902-94-43.

стиральную машину «Samsung» (сост. испр., 1500 руб.); диван (2000 руб., сост. отл.). Телефон - 2-54-03.

стиральную машину «Исеть» (в хор. сост.). Телефоны: 5-22-67, 8-912-046-57-76.

телевизор «Elekta»; транзисторные радиоприемники («Vef-202», «Альпинист 407»); тэны воздушные 220В; лыжи с ботинками (р. 46, 1500 руб.) и детские лыжи (100 руб.). Телефон - 8-963-034-74-86.

мониторы (4 шт., на запчасти). Телефон – 8-950-654-79-03.

прихожую (светлая, оригинальная, длина 2 м); тумбу под ТВ (цвет - вишня); камодино (цвет - вишня, 2х1,4). Телефон - 8-965-501-51-35.

стенку (длина 4 м, цвет - светло-коричневый, 5 предметов, хор. сост.). Телефоны: 8-905-804-64-69; 46-4-64.

стенку (детская, для подростка, в комплекте столпарта, сост. отл.). Телефон - 8-963-034-55-35.

срочно мебельную стенку (3 секции, полированная); шкаф кухонный; ведра; тазы; бидоны; кастрюли; баки (20 л, 30 л) и др. Телефон - 8-919-399-07-20.

детскую мебель «Аскона»; подставку под ТВ. Телефон - 8-950-644-99-68.

шкаф; кресло; кроватку детскую (складная); люстру + бра. Телефон - 8-922-171-82-70.

кровать (1,5-сп., спинки деревянные, сетка); железо для двери (2х1,5, 3 мм). Телефон - 8-953-389-98-86.

кресло (2 шт.); ковры (3х2, 2х1,5, 100% шерсть); паласы (3х2,2, 2 шт); ковровую дорожку (5х1, 100% шерсть); кровать. Телефон - 8-922-175-36-90.

детскую кроватку; коляску (для девочки). Телефон - 8-950-658-09-96.

табуретки; стул на колесиках; пенал; кухонный гарнитур; тумбочку (2-дверная, на ножках). Телефон - 8-900-204-29-41.

шубу (искусственная, цвет - коричневый, р. 56); сапоги (женские, демисезонные, натуральная кожа, низкий каблук, р. 37); сапоги (зимние, р. 38, натуральные кожа и мех). Телефон - 8-919-399-07-20.

дубленку детскую (для мальчика 6-7 лет, новая, недорого). Телефон - 8-909-006-77-72.

зимний костюм (для девочки, рост 122, куртка, полукомбинезон, холлофайбер, цвет - сиреневый, 1800 руб.); зимнюю куртку (для мальчика, цвет - черный, рост 134, 1700 руб.). Телефон - 8-953-608-70-98.

зимний комбинезон (для новорожденного, рост 62, натуральный мех); сумку-переноску. Телефон - 8-963-033-71-94.

полушубок (крытый, для рыбалки, р. 50-54); шапки (женские, голубая и коричневая норка, р. 56-58, 1000 руб.); полушубок (мужской, лайкра, р. 52-54) или меняю на мясо. Телефон - 8-982-627-48-06.

детские вещи (для девочки 5-7 лет, б/у, в отл. сост.). Телефоны: 2-19-29, 8-919-387-74-63.

кепку (нерпа, мужская, р. 56, новая, 3000 руб.); кепку (нутрия, цвет - голубой, р. 56, новая, 3000 руб.). Телефон - 8-908-919-29-51.

шапку (мужская, бобер). Телефон - 8-905-907-95-34.

шапку (мужская, из собаки). Телефон - 8-963-034-74-86.

нарядное платье (на 10-12 лет, из парчи, с туфлями); плащ (светлый, р. 50, женский, новый); свитер (мужской, р. 58). Телефон - 2-26-15.

сапоги (женские и молодежные, зимние, р. 37-39). Телефон - 8-961-765-07-50.

сапоги (женские, р. 40-41); дубленку (мужская, р. 50); пуховик (р. 36-38); куртку-пуховик (р. 50); дубленку (р.44-46). Телефон - 2-15-04.

валенки (для мальчика, р. 38, цвет - черный, прорезиненная подошва, фирма «Котофей»). Телефон - 8-902-277-64-86.

свадебные украшения для машины (лебеди, цветы с лентами, 1500 руб.). Телефон - 8-912-648-88-34.

коляску (детская, трансформер, цвет - серо-зеленый, 4500 руб.). Телефон - 8-902-253-41-40.

коляску инвалидную (с электроприводом, новая, взрослая). Телефон - 8-912-677-97-53.

инвалидную коляску (комнатная, новая); кресло-стул (с санитарным оснащением, новый). Телефоны: 5-12-93, 8-912-049-61-46.

подгузник (мужской, № 3); абсорбирующее белье; пеленки (60х90). Телефоны: 5-12-93, 8-912-049-61-46.

лыжи «Спринт» (пластиковые); фотоаппарат «Олимпус»; шубы (для рыбалки); домашние цветы; компактный калькулятор. Телефон - 8-912-205-72-99.

входные деревянные двери. Телефон - 8-922-140-10-69.

чугунные батареи (б/у). Телефоны: 5-12-98, 8-952-741-83-90.

газонокосилку электрическую. Телефон - 8-953-002-36-38.

трансформатор ОСО-025, 220/12; куртку (мужская, зимняя, р. 50-52); берцы (новые, р. 44). Телефон - 8-961-765-07-50.

генератор (бензиновый, «Matrix», 2,2 кВт, 5000 руб.). Телефон - 8-912-269-83-77.

клетку для попугая; столтумбу; подставку под ТВ; кресло. Телефон - 8-900-204-29-41.

ЖИВНОСТЬ

ПРОДАЮ

телку (6 мес.). Телефон - 34-4-67 (после 19:00).

овец (курдючные, помесные); лошадь. Телефон - 8-953-048-40-90.

дойных коз; козлят; козлов (зааненской породы). Телефон - 8-953-048-70-29.

КУПЛЮ

индоуток; селезней. Телефоны: 8-952-744-34-41, 32-3-50.

РАЗНОЕ

ПРОДАЮ

алоэ на срез и в горшочке (3-5 лет), каланхоэ и алоэ-вера. Телефон - 8-953-389-98-86.

цветок алоэ. Телефон - 8-919-391-08-18.

Объявления коммерческого характера не публикуются.

Купон действителен до четверга, 13 марта.

9 **Бесплатное объявление**

(размещается и на сайте «НС»)

В этой рамке напишите: *недвижимость, транспорт, имущество*

в этой рамке напишите: *продаю, сдаю, меняю, куплю, сниму*

Текст (максимум 100 знаков, печатными буквами) _____

Обращаться _____

Ф.И.О., тел. (для редакции) _____

Объявления о транспорте, квартирах, гаражах подавать на отдельном купоне.

Фирменные ящики «НС», куда можно опустить купоны с бесплатными объявлениями, установлены в редакции газеты (ул. Ленина, 14), а также в магазинах города: «Марс» (ул. Гагарина, 17) и «Валерия» (ул. Ст. Разина, 39).

Живая память

Прошло торжественное мероприятие, посвященное 23 февраля

ЭХО ПРАЗДНИКА

Елена Пасюкова
pea@narslovo.ru

«У НАС в России, к счастью, есть любовь, достоинство и честь», – этими строками из песни о России было открыто торжественное мероприятие, посвященное Дню защитника Отечества, которое прошло в ДиКЦ в минувшую пятницу.

После того, как в зале прозвучал Гимн Российской Федерации, на сцену поднялась заместитель главы ГО Богданович по социальной политике **Елена Жернакова**. Она от имени главы поздравила всех с праздником и выполнила почетную миссию. Елена Алексеевна зачитала приветственный адрес губернатора Санкт-Петербурга и вручила памятные знаки «В честь 70-летия полного освобождения Ленинграда от фашисткой блокады». Знаки получили **Лариса Колмакова**, **Нина Федотова**, **Татьяна Остроухова**. Еще одна блокадница **Валентина Якимова** знак получила позже.

Со сцены звучали поздравления депутата Думы ГО Богданович **Рудольфа Костромина**, председателя городского совета ветеранов **Ольги Башмановой** и других. Слова в адрес мужчин о мужестве и силе, а также пожелания мира, спокойствия, счастья и здоровья лились нескончаемым потоком. Юные артисты нашего города дарили собравшимся музыкальные подарки.

Торжественный вечер плавно перешел в фестиваль солдатской и военной песни «Живая память», который был посвящен также 25-летию вывода советских войск из Афганистана.

Участники фестиваля радовали присутствующих песнями, которые были написаны и во время Великой Отечественной войны, и после нее, и совсем недавно. Но тема была одна – о солдатах, о войне, о победе.

Победителей на фестивале не было, все участники получили благодарственные письма от начальника УКМПиИ **Марины Сидоровой**.

Фото Елены Пасюковой.

При исполнении Гимна Российской Федерации в зале не осталось сидящих. Стоя все слушали главную песню Родины и подпевали.

Широкая Масленица ждет гостей

ТРАДИЦИИ

1 МАРТА, в 12 часов, одновременно в северной и в южной частях города развернется празднование широкой Масленицы. Вопросы организации этого массового мероприятия обсуждались на заседании оргкомитета.

Ожидается, что, как и в прошлом году, празднование Масленицы будет ярким и зрелищным. **Песни артистов местной самодеятельности, площадки с игровыми программами, народными играми и забавами будут радовать всех гостей.** Не обойдется и без розыгрышей ценных подарков. Так же, как и в прошлом году, самые ловкие и сильные смогут выиграть нужные в хозяйстве подарки.

Приходите, будет интересно!

Первая площадка развернется на центральной площади Мира, вторая – возле СК «Колорит».

Пресс-служба администрации ГО Богданович.

«Прощайте, и прощены будете»

2 марта – Прощёное воскресенье

ДОРОГА К ХРАМУ

ОБРЯД всеобщего прощения, которым завершается Масленица и открывается Великий пост, заставляет даже неверующих задуматься о том, что значит прощать и принимать прощение и зачем это вообще бывает нужно.

В Прощёное воскресенье принято испрашивать прощение и примиряться друг с другом не только в храме, но и дома с ближними, на работе с сослуживцами.

Обычай испрашивания прощения накануне Великого поста восходит к глубокой церковной древности, когда подвижники уходили на весь пост из городов и монастырей в пустыню и, не зная, все ли они вернутся к Пасхе из этого трудного подвига, прощались и примирялись друг с другом.

Каждый верующий призван поставить себя на место блудного сына, который обращается к отцу со словами: «Я согрешил против неба и пред тобою». Всякий грех, всякий промах, всякая ошибка делает человека виновным прежде всего перед Богом и во вторую очередь — перед ближним. Потому и на просьбу о прощении отвечают: «Бог простит», предполагая, что каждый из нас и мы все вместе находимся в одинаковом положении перед Высшим Судьей, и мелочные обиды и недоразумения между нами сами по себе значат не так уж и много.

2 марта, в 9:00, в храме во имя св. вмчц. Екатерины (ул. Гагарина, 19-а) будет совершена литургия с последующим Чином Прощения.

Иерей Леонид ОГОРОДНИКОВ, настоятель храма во имя св. вмчц. Екатерины.

Сотрудники Пенсионного фонда по домам не ходят

НА ЗЛОБУ ДНЯ

В ПОСЛЕДНЕЕ время участились случаи мошенничества в отношении пожилых людей. Мошенники представляются работниками Пенсионного фонда или соцзащиты.

Управление Пенсионного фонда Российской Федерации в городе Богдановиче еще раз напоминает: **сотрудники ПФР не ходят по квартирам, не агитируют граждан поменять способ доставки пенсий и не обменивают деньги**. Знайте, что, открыв дверь человеку, который представляется сотрудником Пенсионного фонда, вы впускаете в дом мошенника.

Любая работа с клиентами осуществляется только в клиентских службах УПРФ и ведется исключительно в письменной форме – с помощью извещений, уведомлений и других документов; все индексации пенсий, ежегодная корректировка пенсий для работающих пенсионеров, увеличение пенсии в связи с достижением пенсионером возраста 80 лет производятся автоматически.

Выезд на дом может быть совершен только по заявлению самого гражданина, который не имеет возможности самостоятельно добраться до управления ПФР.

Если у вас возникли сомнения по поводу гражданина, который представился сотрудником ПФР, вы всегда можете позвонить в Пенсионный фонд и уточнить информацию о данном специалисте по телефонам: (34376) 2-25-19 и 5-03-69.

Ольга КРАВЕЦ, заместитель начальника УПФР в г. Богдановиче.

УЧРЕДИТЕЛИ: Дума городского округа Богданович; Администрация городского округа Богданович

Газета зарегистрирована в Управлении Росохранкультуры по Свердловской области. ПИ № ТУ66-00051 от 17.07.2008 г.

Адрес редакции и издателя: 623530 Свердловская обл., г. Богданович, ул. Ленина, 14
E-mail: narodnoe-sl@mail.ru, http://www.narslovo.ru

отдел объявлений – 2-23-56,
зам. редактора – 2-25-92;
корреспонденты — 2-14-73, 2-24-73, 2-21-68

◆ В соответствии с Законом РФ о СМИ редакция имеет право на письма граждан не отвечать, в инстанции их не пересылать. Рукописи не возвращаются и не рецензируются.
◆ За текст рекламы ответственность несет рекламодатель. Все рекламируемые товары подлежат сертификации.
◆ За изменения в сетках вещания телеканалов редакция ответственности не несет.

Гл. редактор О.В. СМИРНОВА. Телефон - 2-24-67.

Печать офсетная. Объем 4 печ. листа. Тираж 7050 экз. Заказ № 332. Индекс 53818. ГУП Свердловской области «Монетный щебеночный завод» СП «Березовская типография».
Адрес типографии: г. Березовский, ул. Красных героев, 10. Время подписания в печать: *по графику – 23.00, фактически – 23.00.*