МУНИЦИПАЛЬНЫЙ ВЕСТНИК № 61-64 (427-430)

Понедельник
28 декабря
2015 года

Народное слово

ГОРОДСКОЙ ОКРУГ БОГДАНОВИЧ • СПЕЦВЫПУСК • ПОСТАНОВЛЕНИЯ, РЕШЕНИЯ, ДОКУМЕНТЫ

Об организации питания обучающихся в муниципальных общеобразовательных организациях во втором полугодии 2015-2016 учебного года

ПОСТАНОВЛЕНИЕ ГЛАВЫ ГОРОДСКОГО ОКРУГА БОГДАНОВИЧ № 2699 ОТ 17.12.2015 ГОДА

Во исполнение постановления Правительства Свердловской области от 03.09.2014 № 770-ПП О признании утратившими силу и приостановлении отдельных положений постановления Правительства Свердловской области от 05.03.2014 № 146-ПП «Об обеспечении питанием обучающихся по очной форме обучения в государственных общеобразовательных организациях Свердловской области, муниципальных общеобразовательных организациях, расположенных на территории Свердловской области, обособленных структурных подразделениях государственных общеобразовательных организаций Свердловской области и частных общеобразовательных организациях по имеющим государственную аккредитацию основным общеобразовательным программам, расположенных на территории Свердловской области, Законом Свердловской области от 06 июня 2014 года № 43-ОЗ «О внесении изменений в закон Свердловской области «Об областном бюджете на 2014 год и плановый период 2015 и 2016 годов»,

ПОСТАНОВЛЯЮ:

1. Установить с 01 января 2016 года стоимость бесплатного питания во втором полугодии 2015-2016 учебного года в муниципальных казенных, автономных общеобразовательных организациях городского округа Богданович:

1.1. В размере 45-00 рублей за счет средств областного бюджета в учебный день учащимся 5-11 классов (завтрак или обед) на основании подтверждающих документов следующим категориям:

- детям-сиротам (в соответствии с документами об установлении опеки или попечительства);

- детям, оставшимся без попечения родителей (в соответствии с документами об установлении опеки или попечительства);

- детям из многодетных семей (в соответствии с удостоверением многодетной семьи, выданным УСП по Богдановичскому району);

- детям из малообеспеченных семей (в соответствии со справкой о праве на бесплатное питание);

- детям, вынужденно покинувшим территорию Украины (на основании подтверждающих документов);

1.2. В размере 40-00 рублей за счет средств областного бюджета в учебный день учащимся 1-4-х классов (завтрак или обед);

1.3. В размере 60-00 рублей за счет средств областного бюджета учащимся специальных (коррекционных) классов (завтрак и обед): МАОУ СОШ № 5: 3 «г» класс;

1.4. В размере 60-00 рублей за счет средств областного бюджета в учебный день 1-4-х классов, являющихся детьми-инвалидами (завтрак и обед);

1.5. В размере 65-00 рублей за счет средств областного бюджета в учебный день 5-11-х классов, являющихся детьми-инвалидами (завтрак и обед);

2. Руководителям муниципальных общеобразовательных организаций городского округа Богданович:

2.1. обеспечить принятие локальных нормативных актов, регламентирующих организацию питания обучающихся;

2.2. организовать питание обучающихся в соответствии с требованиями, установленными федеральными санитарными правилами СанПиН 2.4.5.2409-08 «Санитарно-эпидемиологические требования к организации питания обучающихся в общеобразовательных учреждениях, учреждениях начального и среднего профессионального образования»;

2.3. организовать проведение работы по формированию культуры здорового питания с учетом возрастных и индивидуальных особенностей обучающихся;

2.4. осуществлять постоянный контроль за организацией питания обучающихся в соответствии с согласованными в установленном порядке двухнедельными меню и режимами работы муниципальных общеобразовательных организаций.

3. Главному распорядителю бюджетных средств в муниципальном казенном учреждении «Управление образования городского округа Богданович» (Федотовских Л.А.) предусмотреть финансирование для организации школьного питания, исходя из лимитов бюджетных обязательств, установленных на 2016 год.

4. Специалисту по муниципальным заказам и организации питания в муниципальном казенном учреждении «Управление образования городского округа Богданович» Кокшаровой Н.В. обеспечить координацию действий всех служб, деятельность которых направлена на организацию питания, обучающихся муниципальных общеобразовательных организациях, проведение конкурсов и иных мероприятий, направленных на повышение качества школьного питания.

5. Рекомендовать Территориальному отделу Территориального управления Роспотребнадзора по Свердловской области в городе Каменск-Уральский в Каменском районе, Сухоложском и Богдановичском районах Начальнику территориального отдела Управления Роспотребнадзора по Свердловской области в городе Каменск-Уральский, Каменском районе, Сухоложском и Богдановичском районах (Фефилов С.А.) обеспечить контроль за качеством поступающих продуктов питания, за соблюдением технологии приготовления блюд, за санитарным состоянием школьных столовых.

6. Руководителям муниципальных казенных общеобразовательных организаций обеспечить перечисление неналоговых доходов в бюджет городского округа Богданович, поступающих за питание сотрудников и учащихся, на единый казначейский счет (40101) по следующему главному администратору доходов и коду бюджетной классификации: ИНН 6633018214 КПП 663301001 УФК по Свердловской области (Управление образования ГО Богданович). КБК 906 113 01994 040003 130 (Прочие доходы от оказания платных услуг (работ) получателями средств бюджетов городских округов (плата за питание учащихся в казенных муниципальных общеобразовательных школах).

7. Руководителям муниципальных автономных общеобразовательных организаций городского округа Богданович обеспечить перечисление полученных средств за питание сотрудников и учащихся на лицевые счета открытом в финансовом управлении городского округа Богданович балансового счета № 40701 «Финансовые организации».

8. Опубликовать настоящее постановление в газете «Народное слово» и разместить на официальном сайте городского округа Богданович.

9. Контроль за выполнением настоящего постановления оставляю за собой.

В.А. МОСКВИН,
Глава городского округа Богданович.

О бюджете городского округа Богданович на 2016 год

РЕШЕНИЕ ДУМЫ ГОРОДСКОГО ОКРУГА БОГДАНОВИЧ № 107 ОТ 24.12.2015 ГОДА

В соответствии со статьей 187 Бюджетного кодекса Российской Федерации, статьей 32 Положения о бюджетном процессе в городском округе Богданович, утвержденного решением Думы городского округа Богданович от 27.03.2014 года № 20, на основании статьи 23 Устава городского округа Богданович, учитывая результаты публичных слушаний от 17.12.2015 года, рассмотрев проект бюджета городского округа Богданович на 2016 год, Дума городского округа Богданович

РЕШИЛА:

1. Утвердить общий объем доходов бюджета городского округа Богданович – 1402 783,6 тысяч рублей.

2. Утвердить общий объем расходов бюджета городского округа Богданович – 1418 823,7 тысяч рублей.

3. Утвердить дефицит бюджета городского округа Богданович – 16 040,1 тысяч рублей (6,0 % утвержденного общего годового объема доходов бюджета городского округа Богданович без учета утвержденного объема безвозмездных поступлений):

4. Утвердить свод доходов бюджета городского округа Богданович (приложение 1).

5. Утвердить нормативы распределения доходов бюджета городского округа Богданович, нормативы распределения по которым не установлены федеральными законами и законами субъектов Российской Федерации (приложение 2).

6. Утвердить перечень главных администраторов доходов бюджета городского округа Богдановича (приложение 3).

7. Утвердить свод расходов бюджета городского округа Богданович по разделам, подразделам, целевым статьям (муниципальным программам городского округам Богданович и непрограммным направлениям деятельности) и группам и подгруппам видов расходов классификации расходов бюджетов (приложение 4).

8. Утвердить ведомственную структуру расходов бюджета городского округа Богданович (приложение 5).

9. Утвердить перечень муниципальных программ городского округа Богданович (приложение 6).

10. Утвердить объем бюджетных ассигнований Дорожного фонда городского округа Богданович – 65136, тысяч рублей.

11. Утвердить общий объем бюджетных ассигнований, направляемых из бюджета городского округа Богданович на исполнение публичных нормативных обязательств городского округа Богданович – 94 640,0 тысяч рублей.

12. Субсидии юридическим лицам (за исключением субсидий государственным и муниципальным учреждениям), индивидуальным предпринимателям, физическим лицам:

12.1. Субсидии юридическим лицам (за исключением субсидий государственным и муниципальным учреждениям), индивидуальным предпринимателям, физическим лицам – производителям товаров, работ, услуг (далее – субсидии производителям товаров, работ, услуг) предоставляются в случае, если ими соблюдены условия получения соответствующих субсидий, предусмотренные законами Свердловской области и нормативными правовыми актами Свердловской области и нормативными правовыми актами городского округа Богданович, принимаемыми главой городского округа Богданович.

12.2. В случаях, предусмотренных федеральными законами, законами Свердловской области, нормативными правовыми актами Свердловской области и (или) нормативными правовыми актами городского округа Богданович, принимаемыми главой городского округа Богданович, субсидии производителям товаров, работ, услуг предоставляются по результатам отбора.

12.3. Порядок предоставления из бюджета городского округа Богданович субсидий производителям товаров, работ, услуг устанавливается главой городского округа Богданович.

13. Утвердить предельный объем муниципального долга городского округа Богданович – 160 000,0 тысяч рублей.

14. Утвердить верхний предел муниципального долга городского округа Богданович - по состоянию на 1 января 2017 года – 140 000,0 тысяч рублей.

15. Утвердить объем расходов на обслуживание муниципального долга городского округа Богданович – 420,0 тысяч рублей.

16. Муниципальные внутренние заимствования городского округа Богданович в 2016 году осуществляются в соответствии с Программой муниципальных внутренних заимствований городского округа на 2016 год (приложение 7).

17. Муниципальные гарантии городского округа Богданович в 2016 году предоставляются главой городского округа Богданович в соответствии с программой муниципальных гарантий городского округа на 2016 год (приложение 8).

18. Утвердить свод источников финансирования дефицита бюджета городского округа Богданович (приложение 9).

19. Утвердить перечень администраторов источников финансирования дефицита бюджета городского округа Богданович (приложение 10).

20. Утвердить размер резервного фонда Администрации городского округа Богданович – 500,0 тысяч рублей.

21. Предоставить право главным распорядителям и получателям средств бюджета городского округа Богданович осуществлять погашение кредиторской задолженности в пределах ассигнований, утвержденных на 2016 год.

22. В ходе исполнения бюджета городского округа Богданович показатели сводной бюджетной росписи могут быть изменены в соответствии с решениями руководителя Финансового управления администрации городского округа Богданович без внесения изменений в настоящее Решение в случаях, предусмотренных Бюджетным кодексом Российской Федерации, Положением о бюджетном процессе в городском округе Богданович, утвержденным решением Думы городского округа Богданович от 27.03.2014 года № 20, а также в случае возврата бюджетных кредитов, полученных от других бюджетов бюджетной системы Российской Федерации на пополнение остатков средств на счете бюджета городского округа Богданович.

23. Опубликовать настоящее решение в газете «Народное слово» и разместить на официальном сайте городского округа Богданович.

24. Контроль исполнения настоящего решения возложить на постоянную депутатскую комиссию по бюджету и экономической политике (Ляпустин Е.Ю.).

В.А. МОСКВИН, Глава городского округа.
В.П. ГРЕБЕНЩИКОВ, председатель Думы.

Приложение № 1 к решению Думы ГО Богданович от 24.12.2015 г. № 107

Свод доходов бюджета городского округа Богданович, сгруппированных в соответствии с классификацией доходов бюджетов Российской Федерации на 2016 год

Номер строки	Код бюджетной классификации	Наименование группы, подгруппы доходов	Сумма, тыс. руб.
1	2	3	4
1	**000 1 00 00000 00 0000 000**	**НАЛОГОВЫЕ И НЕНАЛОГОВЫЕ ДОХОДЫ**	**264 859,0**
2	**000 1 01 00000 00 0000 000**	**НАЛОГИ НА ПРИБЫЛЬ, ДОХОДЫ**	**96 148,0**
3	000 1 01 02000 01 0000 110	Налог на доходы физических лиц	96 148,0
4	**000 1 03 00000 00 0000 000**	**НАЛОГИ НА ТОВАРЫ (РАБОТЫ, УСЛУГИ), РЕАЛИЗУЕМЫЕ НА ТЕРРИТОРИИ РОССИЙСКОЙ ФЕДЕРАЦИИ**	**20 593,9**
5	000 1 03 02000 01 0000 110	Акцизы по подакцизным товарам (продукции), производимым на территории Российской Федерации	20 593,9
6	**000 1 05 00000 00 0000 000**	**НАЛОГИ НА СОВОКУПНЫЙ ДОХОД**	**31 815,0**
7	000 1 05 01000 01 0000 110	Налог, взимаемый в связи с применением упрощенной системы налогообложения	5 452,0
8	000 1 05 02000 02 0000 110	Единый налог на вмененный доход для отдельных видов деятельности	21 993,0
9	000 1 05 03000 01 0000 110	Единый сельскохозяйственный налог	2 776,0
10	000 1 05 04000 02 0000 110	Налог, взимаемый в связи с применением патентной системы налогообложения	1 594,0
11	**000 1 06 00000 00 0000 000**	**НАЛОГИ НА ИМУЩЕСТВО**	**36 693,0**
12	000 1 06 01000 04 0000 110	Налог на имущество физических лиц	8 174,0
13	000 1 06 06000 04 0000 110	Земельный налог	28 519,0
14	**000 1 08 00000 00 0000 000**	**ГОСУДАРСТВЕННАЯ ПОШЛИНА**	**4 432,4**
15	000 1 08 03000 01 0000 110	Государственная пошлина по делам, рассматриваемым в судах общей юрисдикции, мировыми судьями	4 383,2
16	000 1 08 07000 01 0000 110	Государственная пошлина за государственную регистрацию, а также за совершение прочих юридически значимых действий	49,2
17	**000 1 11 00000 00 0000 000**	**ДОХОДЫ ОТ ИСПОЛЬЗОВАНИЯ ИМУЩЕСТВА, НАХОДЯЩЕГОСЯ В ГОСУДАРСТВЕННОЙ И МУНИЦИПАЛЬНОЙ СОБСТВЕННОСТИ**	**40 133,6**
18	000 1 11 01000 04 0000 120	Доходы в виде прибыли, приходящейся на доли в уставных (складочных) капиталах хозяйственных товариществ и обществ, или дивидендов по акциям, принадлежащим Российской Федерации, субъектам Российской Федерации или муниципальным образованиям	90,0
19	000 1 11 05000 04 0000 120	Доходы, получаемые в виде арендной либо иной платы за передачу в возмездное пользование государственного и муниципального имущества (за исключением имущества бюджетных и автономных учреждений, а также имущества государственных и муниципальных унитарных предприятий, в том числе казенных)	39 918,6
20	000 1 11 07000 04 0000 120	Платежи от государственных и муниципальных унитарных предприятий	95,0
21	000 1 11 09000 04 0000 120	Прочие доходы от использования имущества и прав, находящихся в государственной и муниципальной собственности (за исключением имущества бюджетных и автономных учреждений, а также имущества государственных и муниципальных унитарных предприятий, в том числе казенных)	30,0
22	**000 1 12 00000 00 0000 000**	**ПЛАТЕЖИ ПРИ ПОЛЬЗОВАНИИ ПРИРОДНЫМИ РЕСУРСАМИ**	**383,0**
23	000 1 12 01000 01 0000 120	Плата за негативное воздействие на окружающую среду	383,0
24	**000 1 13 00000 00 0000 000**	**ДОХОДЫ ОТ ОКАЗАНИЯ ПЛАТНЫХ УСЛУГ (РАБОТ) И КОМПЕНСАЦИИ ЗАТРАТ ГОСУДАРСТВА**	**29 149,3**
25	000 1 13 01000 04 0000 130	Доходы от оказания платных услуг (работ)	26 080,5
26	000 1 13 02000 04 0000 130	Доходы от компенсации затрат государства	3 068,8
27	**000 1 14 00000 00 0000 000**	**ДОХОДЫ ОТ ПРОДАЖИ МАТЕРИАЛЬНЫХ И НЕМАТЕРИАЛЬНЫХ АКТИВОВ**	**2 750,0**
28	000 1 14 02000 04 0000 000	Доходы от реализации имущества, находящегося в государственной и муниципальной собственности (за исключением движимого имущества бюджетных и автономных учреждений, а также имущества государственных и муниципальных унитарных предприятий, в том числе казенных)	1 000,0
29	000 1 14 06000 04 0000 430	Доходы от продажи земельных участков, находящихся в государственной и муниципальной собственности	1 750,0
30	**000 1 16 00000 00 0000 000**	**ШТРАФЫ, САНКЦИИ, ВОЗМЕЩЕНИЕ УЩЕРБА**	**2 760,8**
31	000 1 16 03000 01 0000 140	Денежные взыскания (штрафы) за нарушение законодательства о налогах и сборах	25,0
32	000 1 16 08000 01 0000 140	Денежные взыскания (штрафы) за административные правонарушения в области государственного регулирования производства и оборота этилового спирта, алкогольной, спиртосодержащей и табачной продукции	90,0
33	000 1 16 21000 04 0000 140	Денежные взыскания (штрафы) и иные суммы, взыскиваемые с лиц, виновных в совершении преступлений, и в возмещение ущерба имуществу	40,0
34	000 1 16 25000 01 0000 140	Денежные взыскания (штрафы) за нарушение законодательства Российской Федерации о недрах, об особо охраняемых природных территориях, об охране и использовании животного мира, об экологической экспертизе, в области охраны окружающей среды, о рыболовстве и сохранении водных биологических ресурсов, земельного законодательства, лесного законодательства, водного законодательства	20,0
35	000 1 16 28000 01 0000 140	Денежные взыскания (штрафы) за нарушение законодательства в области обеспечения санитарно-эпидемиологического благополучия человека и законодательства в сфере защиты прав потребителей	950,0
36	000 1 16 30000 01 0000 140	Денежные взыскания (штрафы) за правонарушения в области дорожного движения	19,0
37	000 1 16 37000 04 0000 140	Поступления сумм в возмещение вреда, причиняемого автомобильным дорогам транспортными средствами, осуществляющими перевозки тяжеловесных и (или) крупногабаритных грузов	3,4
38	000 1 16 43000 01 0000 140	Денежные взыскания (штрафы) за нарушение законодательства Российской Федерации об административных правонарушениях, предусмотренные статьей 20.25 Кодекса Российской Федерации об административных правонарушениях	100,0
39	000 1 16 90000 04 0000 140	Прочие поступления от денежных взысканий (штрафов) и иных сумм в возмещение ущерба	1 513,4
40	**000 2 00 00000 00 0000 000**	**БЕЗВОЗМЕЗДНЫЕ ПОСТУПЛЕНИЯ**	**1 137 924,6**
41	**000 2 02 00000 00 0000 000**	**БЕЗВОЗМЕЗДНЫЕ ПОСТУПЛЕНИЯ ОТ ДРУГИХ БЮДЖЕТОВ БЮДЖЕТНОЙ СИСТЕМЫ РОССИЙСКОЙ ФЕДЕРАЦИИ**	**1 137 924,6**
42	**000 2 02 01000 00 0000 151**	**Дотации бюджетам субъектов Российской Федерации и муниципальных образований**	**172 227,0**
43	000 2 02 01001 04 0000 151	Дотации на выравнивание бюджетной обеспеченности	172 227,0
44	**000 2 02 02000 00 0000 151**	**Субсидии бюджетам бюджетной системы Российской Федерации (межбюджетные субсидии)**	**337 948,0**
45	000 2 02 02999 04 0000 151	Прочие субсидии	337 948,0
46	**000 2 02 03000 00 0000 151**	**Субвенции бюджетам субъектов Российской Федерации и муниципальных образований**	**597 749,6**
47	000 2 02 03001 04 0000 151	Субвенции бюджетам на оплату жилищно-коммунальных услуг отдельным категориям граждан	22 895,0
48	000 2 02 03007 04 0000 151	Субвенции бюджетам на составление (изменение) списков кандидатов в присяжные заседатели федеральных судов общей юрисдикции в Российской Федерации	28,5
49	000 2 02 03022 04 0000 151	Субвенции бюджетам муниципальных образований на предоставление гражданам субсидий на оплату жилого помещения и коммунальных услуг	23 504,0
50	000 2 02 03024 04 0000 151	Субвенции местным бюджетам на выполнение передаваемых полномочий субъектов Российской Федерации	59 224,2
51	901 2 02 03121 04 0000 151	Субвенции на осуществление государственного полномочия РФ по подготовке и проведению Всероссийской сельскохозяйственной переписи	977,9
52	000 2 02 03999 04 0000 151	Прочие субвенции	491 120,0
53	**000 2 02 04000 00 0000 151**	**Иные межбюджетные трансферты**	**30 000,0**
54	000 2 02 04999 04 0000 151	Прочие межбюджетные трансферты, передаваемые бюджетам	30 000,0
55		**ИТОГО**	**1 402 783,6**

Приложение № 2 к решению Думы ГО Богданович от 24.12.2015 г. № 107

Нормативы распределения доходов бюджета городского округа Богданович, нормативы распределения по которым не установлены федеральными законами и законами субъектов Российской Федерации

№	Наименование дохода	Норматив зачисления в местный бюджет, в процентах
1	2	3
1	**ЗАДОЛЖЕННОСТЬ И ПЕРЕРАСЧЕТЫ ПО ОТМЕНЕННЫМ НАЛОГАМ, СБОРАМ И ИНЫМ ОБЯЗАТЕЛЬНЫМ ПЛАТЕЖАМ**	
2	Налог на рекламу, мобилизуемый на территориях городских округов	100
3	Земельный налог (по обязательствам, возникшим до 1 января 2006 года), мобилизуемый на территориях городских округов	100
4	Целевые сборы с граждан и предприятий, учреждений, организаций на содержание милиции, на благоустройство территории, на нужды образования и другие цели, мобилизуемые на территориях городских округов	100
5	Прочие местные налоги и сборы, мобилизуемые на территориях городских округов	100
6	**ДОХОДЫ ОТ ОКАЗАНИЯ ПЛАТНЫХ УСЛУГ (РАБОТ) И КОМПЕНСАЦИИ ЗАТРАТ ГОСУДАРСТВА**	
7	Доходы от оказания платных услуг (работ)	100
8	Доходы от компенсации затрат государства	100
9	**ПРОЧИЕ НЕНАЛОГОВЫЕ ДОХОДЫ**	
10	Невыясненные поступления, зачисляемые в бюджеты городских округов	100
11	Прочие неналоговые доходы бюджетов городских округов	100
12	**ДОХОДЫ БЮДЖЕТОВ БЮДЖЕТНОЙ СИСТЕМЫ РОССИЙСКОЙ ФЕДЕРАЦИИ ОТ ВОЗВРАТА ОСТАТКОВ СУБСИДИЙ, СУБВЕНЦИЙ И ИНЫХ МЕЖБЮДЖЕТНЫХ ТРАНСФЕРТОВ, ИМЕЮЩИХ ЦЕЛЕВОЕ НАЗНАЧЕНИЕ, ПРОШЛЫХ ЛЕТ**	
13	Доходы бюджетов городских округов от возврата остатков субсидий, субвенций и межбюджетных трансфертов, имеющих целевое назначение, прошлых лет	100
14	**ВОЗВРАТ ОСТАТКОВ СУБСИДИЙ, СУБВЕНЦИЙ И ИНЫХ МЕЖБЮДЖЕТНЫХ ТРАНСФЕРТОВ, ИМЕЮЩИХ ЦЕЛЕВОЕ НАЗНАЧЕНИЕ, ПРОШЛЫХ ЛЕТ**	
15	Возврат остатков субсидий, субвенций и иных межбюджетных трансфертов, имеющих целевое назначение, прошлых лет, из бюджетов городских округов	100
16	**БЕЗВОЗМЕЗДНЫЕ ПОСТУПЛЕНИЯ ОТ ДРУГИХ БЮДЖЕТОВ БЮДЖЕТНОЙ СИСТЕМЫ РОССИЙСКОЙ ФЕДЕРАЦИИ (в части безвозмездных поступлений в бюджет городского округа)**	**100**
17	**ПРОЧИЕ БЕЗВОЗМЕЗДНЫЕ ПОСТУПЛЕНИЯ**	
18	Прочие безвозмездные поступления в бюджеты городских округов	100
19	**ПЕРЕЧИСЛЕНИЯ ДЛЯ ОСУЩЕСТВЛЕНИЯ ВОЗВРАТА (ЗАЧЕТА) ИЗЛИШНЕ УПЛАЧЕННЫХ ИЛИ ИЗЛИШНЕ ВЗЫСКАННЫХ СУММ НАЛОГОВ, СБОРОВ И ИНЫХ ПЛТЕЖЕЙ А ТАКЖЕ СУММ ПРОЦЕНТОВ ЗА НЕСВОЕВРЕМЕННОЕ ОСУЩЕСТВЛЕНИЕ ТАКОГО ВОЗВРАТА И ПОЦЕНТОВ, НАЧИСЛЕННЫХ НА ИЗЛИШНЕ ВЗЫСКАННЫЕ СУММЫ**	
20	Перечисления из бюджетов городских округов (в бюджеты городских округов) для осуществления возврата (зачета) излишне уплаченных или излишне взысканных сумм налогов, сборов и иных платежей, а также сумм процентов за несвоевременное осуществление такого возврата и процентов, начисленных на излишне взысканные суммы	100

Приложение № 3 к решению Думы ГО Богданович от 24.12.2015 г. № 107

Перечень главных администраторов доходов бюджета городского округа Богданович

Номер строки	Код главного администратора доходов бюджета	Код вида доходов бюджета	Наименование кодов бюджетной классификации налоговых и неналоговых доходов
1			**ИНН 6661004608 КПП 666101001 Министерство финансов Свердловской области**
1.1	004	1 16 33040 04 0000 140	Денежные взыскания (штрафы) за нарушение законодательства Российской Федерации о контрактной системе в сфере закупок товаров, работ, услуг для обеспечения государственных и муниципальных нужд для нужд городских округов
2			**ИНН 6605005887 КПП 663301001 Территориальный отраслевой исполнительный орган государственной власти Свердловской области – Богдановичское управление агропромышленного комплекса и продовольствия Министерства агропромышленного комплекса и продовольствия Свердловской области (Богдановичское управление АПКиП)**
2.1	005	1 16 90040 04 0000 140	Прочие поступления от денежных взысканий (штрафов) и иных сумм в возмещение ущерба, зачисляемые в бюджеты городских округов
3			**ИНН 6661089658 КПП 667001001 Министерство природных ресурсов и экологии Свердловской области**
3.1	017	1 16 90040 04 0000 140	Прочие поступления от денежных взысканий (штрафов) и иных сумм в возмещение ущерба, зачисляемые в бюджеты городских округов
4			**ИНН 6658064893 КПП 665801001 Избирательная комиссия Свердловской области**
4.1	029	1 17 05040 04 0000 180	Прочие неналоговые доходы бюджетов городских округов
5			**ИНН 6633011071 КПП 663301001 Территориальная комиссия Богдановичского района по делам несовершеннолетних и защите их прав**
5.1	036	1 16 90040 04 0000 140	Прочие поступления от денежных взысканий (штрафов) и иных сумм в возмещение ущерба, зачисляемые в бюджеты городских округов
6			**ИНН 6670205580 КПП 667001001 Департамент по охране, контролю и регулированию использования животного мира Свердловской области (Департамент по охране животного мира)**
6.1	045	1 16 90040 04 0000 140	Прочие поступления от денежных взысканий (штрафов) и иных сумм в возмещение ущерба, зачисляемые в бюджеты городских округов
7			**ИНН 6671307658 КПП 667101001 Департамент Федеральной службы по надзору в сфере природопользования по Уральскому федеральному округу (Департамент Росприроднадзора по Уральскому федеральному округу)**
7.1	048	1 12 01010 01 0000 120	Плата за выбросы загрязняющих веществ в атмосферный воздух стационарными объектами
7.2	048	1 12 01020 01 0000 120	Плата за выбросы загрязняющих веществ в атмосферный воздух передвижными объектами
7.3	048	1 12 01030 01 0000 120	Плата за сбросы загрязняющих веществ в водные объекты
7.4	048	1 12 01040 01 0000 120	Плата за размещение отходов производства и потребления
7.5	048	1 12 01050 01 0000 120	Плата за иные виды негативного воздействия на окружающую среду
7.6	048	1 16 25050 01 0000 140	Денежные взыскания (штрафы) за нарушение законодательства в области охраны окружающей среды
8			**ИНН 7203191674 КПП 720301001 Нижнеобское территориальное управление Федерального агентства по рыболовству**
8.1	076	116 35020 04 0000 140	Суммы по искам о возмещении вреда, причиненного окружающей среде, подлежащие зачислению в бюджеты городских округов
9			**ИНН 6659117971 КПП 665901001 Управление Федеральной службы по ветеринарному и фитосанитарному надзору по Свердловской области (Управление Россельхознадзора по Свердловской области)**
9.1	081	1 16 90040 04 0000 140	Прочие поступления от денежных взысканий (штрафов) и иных сумм в возмещение ущерба, зачисляемые в бюджеты городских округов
10			**ИНН 6660006553 КПП 667101001 Управление Федерального казначейства по Свердловской области (УФК по Свердловской области)**
10.1	100	1 03 02230 01 0000 110	Доходы от уплаты акцизов на дизельное топливо, подлежащие распределению между бюджетами субъектов Российской Федерации и местными бюджетами с учетом установленных дифференцированных нормативов отчислений в местные бюджеты
10.2	100	1 03 02240 01 0000 110	Доходы от уплаты акцизов на моторные масла для дизельных и (или) карбюраторных (инжекторных) двигателей, подлежащие распределению между бюджетами субъектов Российской Федерации и местными бюджетами с учетом установленных дифференцированных нормативов отчислений в местные бюджеты
10.3	100	1 03 02250 01 0000 110	Доходы от уплаты акцизов на автомобильный бензин, подлежащие распределению между бюджетами субъектов Российской Федерации и местными бюджетами с учетом установленных дифференцированных нормативов отчислений в местные бюджеты
10.4	100	1 03 02260 01 0000 110	Доходы от уплаты акцизов на прямогонный бензин, подлежащие распределению между бюджетами субъектов Российской Федерации и местными бюджетами с учетом установленных дифференцированных нормативов отчислений в местные бюджеты
11			**ИНН 6670083677 КПП 667001001 Управление Федеральной службы по надзору в сфере защиты прав потребителей и благополучия человека по Свердловской области (Управление Роспотребнадзора по Свердловской области)**
11.1	141	1 16 08010 01 0000 140	Денежные взыскания (штрафы) за административные правонарушения в области государственного регулирования производства и оборота этилового спирта, алкогольной, спиртосодержащей продукции
11.2	141	1 16 08020 01 0000 140	Денежные взыскания (штрафы) за административные правонарушения в области государственного регулирования производства и оборота табачной продукции
11.3	141	1 16 25050 01 0000 140	Денежные взыскания (штрафы) за нарушение законодательства в области охраны окружающей среды
11.4	141	1 16 25084 04 0000 140	Денежные взыскания (штрафы) за нарушение водного законодательства, установленное на водных объектах, находящихся в собственности городских округов
11.5	141	1 16 28000 01 0000 140	Денежные взыскания (штрафы) за нарушение законодательства в области обеспечения санитарно-эпидемиологического благополучия человека и законодательства в сфере защиты прав потребителей
11.6	141	1 16 90040 04 0000 140	Прочие поступления от денежных взысканий (штрафов) и иных сумм в возмещение ущерба, зачисляемые в бюджеты городских округов
12			**ИНН 6658065103 КПП 665801001 Управление Федеральной антимонопольной службы по Свердловской области (Свердловское УФАС России)**
12.1	161	1 16 33040 04 0000 140	Денежные взыскания (штрафы) за нарушение законодательства Российской Федерации о контрактной системе в сфере закупок товаров, работ, услуг для обеспечения государственных и муниципальных нужд для нужд городских округов
13			**ИНН 6633001154 КПП 663301001 Межрайонная ИФНС России № 19 по Свердловской области**
13.1	182	1 01 02010 01 0000 110	Налог на доходы физических лиц с доходов, источником которых является налоговый агент, за исключением доходов, в отношении которых исчисление и уплата налога осуществляются в соответствии со статьями 227, 227.1 и 228 Налогового кодекса Российской Федерации
13.2	182	1 01 02020 01 0000 110	Налог на доходы физических лиц с доходов, полученных от осуществления деятельности физическими лицами, зарегистрированными в качестве индивидуальных предпринимателей, нотариусов, занимающихся частной практикой, адвокатов, учредивших адвокатские кабинеты и других лиц, занимающихся частной практикой в соответствии со статьей 227 Налогового кодекса Российской Федерации
13.3	182	1 01 02030 01 0000 110	Налог на доходы физических лиц с доходов, полученных физическими лицами в соответствии со статьей 228 Налогового Кодекса Российской Федерации
13.4	182	1 01 02040 01 0000 110	Налог на доходы физических лиц в виде фиксированных авансовых платежей с доходов, полученных физическими лицами, являющимися иностранными гражданами, осуществляющими трудовую деятельность по найму у физических лиц на основании патента в соответствии со статьей 227.1 Налогового кодекса Российской Федерации
13.5	182	1 05 01011 01 0000 110	Налог, взимаемый с налогоплательщиков, выбравших в качестве объекта налогообложения доходы
13.6	182	1 05 01012 01 0000 110	Налог, взимаемый с налогоплательщиков, выбравших в качестве объекта налогообложения доходы (за налоговые периоды, истекшие до 1 января 2011 года)
13.7	182	1 05 01021 01 0000 110	Налог, взимаемый с налогоплательщиков, выбравших в качестве объекта налогообложения доходы, уменьшенные на величину расходов
13.8	182	1 05 01022 01 0000 110	Налог, взимаемый с налогоплательщиков, выбравших в качестве объекта налогообложения доходы, уменьшенные на величину расходов (за налоговые периоды, истекшие до 1 января 2011 года)
13.9	182	1 05 01050 01 0000 110	Минимальный налог, зачисляемый в бюджеты субъектов Российской Федерации
13.10	182	1 05 02010 02 0000 110	Единый налог на вмененный доход для отдельных видов деятельности
13.11	182	1 05 02020 02 0000 110	Единый налог на вмененный доход для отдельных видов деятельности (за налоговые периоды, истекшие до 1 января 2011 года)
13.12	182	1 05 03010 01 0000 110	Единый сельскохозяйственный налог
13.13	182	1 05 03020 01 0000 110	Единый сельскохозяйственный налог (за налоговые периоды, истекшие до 1 января 2011 года)
13.14	182	1 05 04010 02 0000 110	Налог, взимаемый в связи с применением патентной системы налогообложения, зачисляемый в бюджеты городских округов
13.15	182	1 06 01020 04 0000 110	Налог на имущество физических лиц, взимаемый по ставкам применяемым к объектам налогообложения, расположенным в границах городских округов
13.16	182	1 06 06032 04 0000 110	Земельный налог с организаций, обладающих земельным участком, расположенным в границах городских округов
13.17	182	1 06 06042 04 0000 110	Земельный налог с физических лиц, обладающих земельным участком, расположенным в границах городских округов
13.18	182	1 08 03010 01 0000 110	Государственная пошлина по делам, рассматриваемым в судах общей юрисдикции, мировыми судьями (за исключением Верховного Суда Российской Федерации)
13.19	182	1 09 04052 04 0000 110	Земельный налог (по обязательствам, возникшим до 1 января 2006 года), мобилизуемый на территориях городских округов
13.20	182	1 09 07012 04 0000 110	Налог на рекламу, мобилизуемый на территориях городских округов
13.21	182	1 09 07032 04 0000 110	Целевые сборы с граждан и предприятий, учреждений, организаций на содержание милиции, на благоустройство территорий, на нужды образования и другие цели, мобилизуемые на территориях городских округов
13.22	182	1 09 07052 04 0000 110	Прочие местные налоги и сборы, мобилизуемые на территориях городских округов
13.23	182	1 16 03010 01 0000 140	Денежные взыскания (штрафы) за нарушение законодательства о налогах и сборах, предусмотренные статьями 116, 118, статьей 119.1, пунктами 1 и 2 статьи 120, статьями 125, 126, 128, 129, 129.1, 132, 133, 134, 135, 135.1 Налогового кодекса Российской Федерации
13.24	182	1 16 03030 01 0000 140	Денежные взыскания (штрафы) за административные правонарушения в области налогов и сборов, предусмотренные Кодексом Российской Федерации об административных правонарушениях
13.25	182	1 16 06000 01 0000 140	Денежные взыскания (штрафы) за нарушение законодательства о применении контрольно-кассовой техники при осуществлении наличных денежных расчетов и (или) расчетов с использованием платежных карт
13.26	182	1 16 90040 04 0000 140	Прочие поступления от денежных взысканий (штрафов) и иных сумм в возмещение ущерба, зачисляемые в бюджеты городских округов
14			**ИНН 6605004040 КПП 663301001 отдел Министерства внутренних дел Российской Федерации по Богдановичскому району (ОМВД России по Богдановичскому району)**
14.1	188	1 16 08010 01 0000 140	Денежные взыскания (штрафы) за административные правонарушения в области государственного регулирования производства и оборота этилового спирта, алкогольной, спиртосодержащей продукции
14.2	188	1 16 08020 01 0000 140	Денежные взыскания (штрафы) за административные правонарушения в области государственного регулирования производства и оборота табачной продукции
14.3	188	1 16 21040 04 0000 140	Денежные взыскания (штрафы) и иные суммы, взыскиваемые с лиц, виновных в совершении преступлений, и в возмещение ущерба имуществу, зачисляемые в бюджеты городских округов
14.4	188	1 16 30013 01 0000 140	Денежные взыскания (штрафы) за нарушение правил перевозки крупногабаритных и тяжеловесных грузов по автомобильным дорогам общего пользования местного значения городских округов
14.5	188	1 16 30030 01 0000 140	Прочие денежные взыскания (штрафы) за правонарушения в области дорожного движения
14.6	188	1 16 43000 01 0000 140	Денежные взыскания (штрафы) за нарушение законодательства Российской Федерации об административных правонарушениях, предусмотренные статьей 20.25 Кодекса Российской Федерации об административных правонарушениях
14.7	188	1 16 90040 04 0000 140	Прочие поступления от денежных взысканий (штрафов) и иных сумм в возмещение ущерба, зачисляемые в бюджеты городских округов
15			**ИНН 6658220461 КПП 665801001 Управление Федеральной миграционной службы по Свердловской области (УФМС России по Свердловской области)**
15.1	192	1 16 43000 01 0000 140	Денежные взыскания (штрафы) за нарушение законодательства Российской Федерации об административных правонарушениях, предусмотренные статьей 20.25 Кодекса Российской Федерации об административных правонарушениях
15.2	192	1 16 90040 04 0000 140	Прочие поступления от денежных взысканий (штрафов) и иных сумм в возмещение ущерба, зачисляемые в бюджеты городских округов
16			**ИНН 6670222659 КПП 667001001 Главное управление Министерства юстиции Российской Федерации по Свердловской области**
16.1	318	1 16 90040 04 0000 140	Прочие поступления от денежных взысканий (штрафов) и иных сумм в возмещение ущерба, зачисляемые в бюджеты городских округов
17			**ИНН 6670073005 КПП 667001001 Управление Федеральной службы государственной регистрации, кадастра и картографии по Свердловской области (Управление Росреестра по Свердловской области)**
17.1	321	1 16 25060 01 0000 140	Денежные взыскания (штрафы) за нарушение земельного законодательства
17.2	321	1 16 90040 04 0000 140	Прочие поступления от денежных взысканий (штрафов) и иных сумм в возмещение ущерба, зачисляемые в бюджеты городских округов
18			**ИНН 6605003142 КПП 663301001 администрация городского округа Богданович**
18.1	901	1 08 07173 01 0000 110	Государственная пошлина за выдачу органом местного самоуправления городского округа специального разрешения на движение по автомобильным дорогам транспортных средств, осуществляющих перевозки опасных, тяжеловесных и (или) крупногабаритных грузов, зачисляемая в бюджеты городских округов
18.2	901	1 11 05034 04 0000 120	Доходы от сдачи в аренду имущества, находящегося в оперативном управлении органов управления городских округов и созданных ими учреждений (за исключением имущества муниципальных бюджетных и автономных учреждений)
18.3	901	1 11 05074 04 0000 120	Доходы от сдачи в аренду имущества, составляющего казну городских округов (за исключением земельных участков)
18.4	901	1 11 09044 04 0000 120	Прочие поступления от использования имущества, находящегося в собственности городских округов (за исключением имущества муниципальных бюджетных и автономных учреждений, а также имущества муниципальных унитарных предприятий, в том числе казенных)
18.5	901	1 13 01994 04 0000 130	Прочие доходы от оказания платных услуг (работ) получателями средств бюджетов городских округов
18.6	901	1 13 02064 04 0000 130	Доходы, поступающие в порядке возмещения расходов, понесенных в связи с эксплуатацией имущества городских округов
18.7	901	1 13 02994 04 0000 130	Прочие доходы от компенсации затрат бюджетов городских округов
18.8	901	1 14 02042 04 0000 440	Доходы от реализации имущества, находящегося в оперативном управлении учреждений, находящихся в ведении органов управления городских округов (за исключением имущества муниципальных бюджетных и автономных учреждений), в части реализации материальных запасов по указанному имуществу
18.9	901	1 16 23041 04 0000 140	Доходы от возмещения ущерба при возникновении страховых случаев по обязательному страхованию гражданской ответственности, когда выгодоприобретателями выступают получатели средств бюджетов городских округов
18.10	901	1 16 33040 04 0000 140	Денежные взыскания (штрафы) за нарушение законодательства Российской Федерации о контрактной системе в сфере закупок товаров, работ, услуг для обеспечения государственных и муниципальных нужд для нужд городских округов
18.11	901	1 16 37030 04 0000 140	Поступления сумм в возмещение вреда, причиняемого автомобильным дорогам местного значения транспортными средствами, осуществляющими перевозки тяжеловесных и (или) крупногабаритных грузов, зачисляемые в бюджеты городских округов
18.12	901	1 16 90040 04 0000 140	Прочие поступления от денежных взысканий (штрафов) и иных сумм в возмещение ущерба, зачисляемые в бюджеты городских округов
18.13	901	1 17 01040 04 0000 180	Невыясненные поступления, зачисляемые в бюджеты городских округов
18.14	901	2 00 00000 00 0000 000	Безвозмездные поступления
19			**ИНН 6605003022 КПП 663301001 Комитет по управлению муниципальным имуществом городского округа Богданович (КУМИ городского округа Богданович)**
19.1	902	1 08 07150 01 0000 110	Государственная пошлина за выдачу разрешения на установку рекламной конструкции
19.2	902	1 11 01040 04 0000 120	Доходы в виде прибыли, приходящейся на доли в уставных (складочных) капиталах хозяйственных товариществ и обществ, или дивидендов по акциям, принадлежащим городским округам
19.3	902	1 11 05012 04 0000 120	Доходы, получаемые в виде арендной платы за земельные участки, государственная собственность на которые не разграничена и которые расположены в границах городских округов, а также средства от продажи права на заключение договоров аренды указанных земельных участков
19.4	902	1 11 05024 04 0000 120	Доходы, получаемые в виде арендной платы, а также средства от продажи права на заключение договоров аренды за земли, находящиеся в собственности городских округов (за исключением земельных участков муниципальных бюджетных и автономных учреждений)
19.5	902	1 11 05027 04 0000 120	Доходы, получаемые в виде арендной платы за земельные участки, расположенные в полосе отвода автомобильных дорог общего пользования местного значения, находящихся в собственности городских округов
19.6	902	1 11 05034 04 0000 120	Доходы от сдачи в аренду имущества, находящегося в оперативном управлении органов управления городских округов и созданных ими учреждений (за исключением имущества муниципальных бюджетных и автономных учреждений)

Окончание на 3-й стр.

Перечень главных администраторов доходов бюджета городского округа Богданович

Окончание. Нач. на 2-й стр.

Номер строки	Код главного администратора доходов бюджета	Код вида доходов бюджета	Наименование кодов бюджетной классификации налоговых и неналоговых доходов
19.7	902	1 11 05074 04 0000 120	Доходы от сдачи в аренду имущества, составляющего казну городских округов (за исключением земельных участков)
19.8	902	1 11 07014 04 0000 120	Доходы от перечисления части прибыли, остающейся после уплаты налогов и иных обязательных платежей муниципальных унитарных предприятий, созданных городскими округами
19.9	902	1 11 09044 04 0000 120	Прочие поступления от использования имущества, находящегося в собственности городских округов (за исключением имущества муниципальных бюджетных и автономных учреждений, а также имущества муниципальных унитарных предприятий, в том числе казенных)
19.10	902	1 13 02994 04 0000 130	Прочие доходы от компенсации затрат бюджетов городских округов
19.11	902	1 14 01040 04 0000 410	Доходы от продажи квартир, находящихся в собственности городских округов
19.12	902	1 14 02043 04 0000 410	Доходы от реализации иного имущества, находящегося в собственности городских округов (за исключением имущества муниципальных бюджетных и автономных учреждений, а также имущества муниципальных унитарных предприятий, в том числе казенных) в части реализации основных средств по указанному имуществу
19.13	902	1 14 06012 04 0000 430	Доходы от продажи земельных участков, государственная собственность на которые не разграничена и которые расположены в границах городских округов
19.14	902	1 14 06024 04 0000 430	Доходы от продажи земельных участков, находящихся в собственности городских округов (за исключением земельных участков муниципальных бюджетных и автономных учреждений)
19.15	902	1 14 06312 04 0000 430	Плата за увеличение площади земельных участков, находящихся в частной собственности, в результате перераспределения таких земельных участков и земель (или) земельных участков, государственная собственность на которые не разграничена и которые расположены в границах городских округов
19.16	902	1 17 01040 04 0000 180	Невыясненные поступления, зачисляемые в бюджеты городских округов
20			**ИНН 6633018214 КПП 663301001 муниципальное казенное учреждение «Управление образования городского округа Богданович» (Управление образования ГО Богданович)**
20.1	906	1 11 05034 04 0000 120	Доходы от сдачи в аренду имущества, находящегося в оперативном управлении органов управления городских округов и созданных ими учреждений (за исключением имущества муниципальных бюджетных и автономных учреждений)
20.2	906	1 13 01994 04 0000 130	Прочие доходы от оказания платных услуг (работ) получателями средств бюджетов городских округов
20.3	906	1 13 02064 04 0000 130	Доходы поступающие в порядке возмещения расходов, понесенных в связи с эксплуатацией имущества городских округов
20.4	906	1 13 02994 04 0000 130	Прочие доходы от компенсации затрат бюджетов городских округов
20.5	906	1 14 02042 04 0000 440	Доходы от реализации имущества, находящегося в оперативном управлении учреждений, находящихся в ведении органов управления городских округов (за исключением имущества муниципальных бюджетных и автономных учреждений), в части реализации материальных запасов по указанному имуществу
20.6	906	1 16 33040 04 0000 130	Денежные взыскания (штрафы) за нарушение законодательства Российской Федерации о контрактной системе в сфере закупок товаров, работ, услуг для обеспечения государственных и муниципальных нужд для нужд городских округов
20.7	906	1 17 01040 04 0000 180	Невыясненные поступления, зачисляемые в бюджеты городских округов
20.8	906	2 00 00000 00 0000 000	Безвозмездные поступления
21			**ИНН 6633013752 КПП 663301001 муниципальное казенное учреждение «Управление культуры, молодежной политики и информации» (МКУ «УКМПиИ»)**
21.1	908	1 11 05034 04 0000 120	Доходы от сдачи в аренду имущества, находящегося в оперативном управлении органов управления городских округов и созданных ими учреждений (за исключением имущества муниципальных бюджетных и автономных учреждений)
21.2	908	1 13 01994 04 0000 130	Прочие доходы от оказания платных услуг (работ) получателями средств бюджетов городских округов
21.3	908	1 13 02064 04 0000 130	Доходы поступающие в порядке возмещения расходов, понесенных в связи с эксплуатацией имущества городских округов
21.4	908	1 13 02994 04 0000 130	Прочие доходы от компенсации затрат бюджетов городских округов
21.5	908	1 14 02042 04 0000 410	Доходы от реализации имущества, находящегося в оперативном управлении учреждений, находящихся в ведении органов управления городских округов (за исключением имущества муниципальных бюджетных и автономных учреждений), в части реализации основных средств по указанному имуществу
21.6	908	1 14 02042 04 0000 440	Доходы от реализации имущества, находящегося в оперативном управлении учреждений, находящихся в ведении органов управления городских округов (за исключением имущества муниципальных бюджетных и автономных учреждений), в части реализации материальных запасов по указанному имуществу
21.7	908	1 17 01040 04 0000 180	Невыясненные поступления, зачисляемые в бюджеты городских округов
21.8	908	2 00 00000 00 0000 000	Безвозмездные поступления
22			**ИНН 6605007450 КПП 663301001 Муниципальное казенное учреждение «Управление физической культуры и спорта городского округа Богданович» (МКУ УФКиС ГО Богданович)**
22.1	915	1 11 05034 04 0000 120	Доходы от сдачи в аренду имущества, находящегося в оперативном управлении органов управления городских округов и созданных ими учреждений (за исключением имущества муниципальных бюджетных и автономных учреждений)
22.2	915	1 13 01994 04 0000 130	Прочие доходы от оказания платных услуг (работ) получателями средств бюджетов городских округов
22.3	915	1 13 02994 04 0000 130	Прочие доходы от компенсации затрат бюджетов городских округов
22.4	915	1 14 02042 04 0000 440	Доходы от реализации имущества, находящегося в оперативном управлении учреждений, находящихся в ведении органов управления городских округов (за исключением имущества муниципальных бюджетных и автономных учреждений), в части реализации материальных запасов по указанному имуществу
22.5	915	1 17 01040 04 0000 180	Невыясненные поступления, зачисляемые в бюджеты городских округов
22.6	915	2 00 00000 00 0000 000	Безвозмездные поступления
23			**ИНН 6633017098 КПП 663301001 Финансовое управление администрации городского округа Богданович (ФУАГО Богданович)**
23.1	919	1 11 02032 04 0000 120	Доходы от размещения временно свободных средств бюджетов городских округов
23.2	919	1 11 03040 04 0000 120	Проценты, полученные от предоставления бюджетных кредитов внутри страны за счет средств бюджетов городских округов
23.3	919	1 13 02994 04 0000 130	Прочие доходы от компенсации затрат бюджетов городских округов
23.4	919	1 16 18040 04 0000 140	Денежные взыскания (штрафы) за нарушение бюджетного законодательства (в части бюджетов городских округов)
23.5	919	1 16 32000 04 0000 140	Денежные взыскания, налагаемые в возмещение ущерба, причиненного в результате незаконного или нецелевого использования бюджетных средств (в части бюджетов городских округов)
23.6	919	1 17 01040 04 0000 180	Невыясненные поступления, зачисляемые в бюджеты городских округов
23.7	919	1 18 04000 04 0000 180	Поступления в бюджеты городских округов (перечисления из бюджетов городских округов) по урегулированию расчетов между бюджетами бюджетной системы Российской Федерации по распределенным доходам
23.8	919	1 18 04100 04 0000 151	Поступления в бюджеты городских округов по решениям о взыскании средств из иных бюджетов бюджетной системы Российской Федерации
23.9	919	1 18 04200 04 0000 151	Перечисления из бюджетов городских округов по решениям о взыскании средств, предоставленных их иных бюджетов бюджетной системы Российской Федерации
23.10	919	2 00 00000 00 0000 000	Безвозмездные поступления

Приложение № 4 к решению Думы ГО Богданович от 24.12.2015 г. № 107

Распределение бюджетных ассигнований по разделам, подразделам, целевым статьям (муниципальным программам городского округа Богданович и непрограммным направлениям деятельности), группам и подгруппам видов расходов классификации расходов бюджетов на 2016 год

Номер строки	Код раздела, подраздела	Код целевой статьи	Код вида расходов	Наименование раздела, подраздела, целевой статьи или вида расходов	Сумма, тыс. руб.
1	2	3	4	5	6
1				**ВСЕГО РАСХОДОВ:**	**1 418 823,7**
2	**0100**			**ОБЩЕГОСУДАРСТВЕННЫЕ ВОПРОСЫ**	**90 670,9**
3	0102			Функционирование высшего должностного лица субъекта Российской Федерации и муниципального образования	1 621,7
4	0102	7000000000		Непрограммные направления деятельности	1 621,7
5	0102	7000021010		Глава городского округа	1 621,7
6	0102	7000021010	100	Расходы на выплаты персоналу в целях обеспечения выполнения функций государственными (муниципальными) органами, казенными учреждениями, органами управления государственными внебюджетными фондами	1 621,7
7	0103			Функционирование законодательных (представительных) органов государственной власти и представительных органов муниципальных образований	2 924,1
8	0103	7000000000		Непрограммные направления деятельности	2 924,1
9	0103	7000021020		Председатель представительного органа городского округа	1 504,4
10	0103	7000021020	100	Расходы на выплаты персоналу в целях обеспечения выполнения функций государственными (муниципальными) органами, казенными учреждениями, органами управления государственными внебюджетными фондами	1 504,4
11	0103	7000121010		Обеспечение деятельности муниципальных органов (муниципальный аппарат)	1 419,7
12	0103	7000121010	100	Расходы на выплаты персоналу в целях обеспечения выполнения функций государственными (муниципальными) органами, казенными учреждениями, органами управления государственными внебюджетными фондами	1 344,1
13	0103	7000121010	200	Закупка товаров, работ и услуг для обеспечения государственных (муниципальных) нужд	75,6
14	0104			Функционирование Правительства Российской Федерации, высших исполнительных органов государственной власти субъектов Российской Федерации, местных администраций	29 762,1
15	0104	0100000000		Муниципальная программа «Развитие муниципального управления в городском округе Богданович на 2015-2021годы»	29 762,1
16	0104	0150000000		Подпрограмма «Развитие территориальных органов администрации городского округа Богданович на 2015-2021 годы»	7 795,0
17	0104	0150101800		Функционирование территориальных муниципальных органов	7 795,0
18	0104	0150101800	100	Расходы на выплаты персоналу в целях обеспечения выполнения функций государственными (муниципальными) органами, казенными учреждениями, органами управления государственными внебюджетными фондами	7 795,0
19	0104	0180000000		Подпрограмма «Обеспечение реализации программы «Развитие муниципального управления в городском округе Богданович»	21 967,1
20	0104	0180101290		Функционирование органов местного самоуправления	21 967,1
21	0104	0180101290	100	Расходы на выплаты персоналу в целях обеспечения выполнения функций государственными (муниципальными) органами, казенными учреждениями, органами управления государственными внебюджетными фондами	21 629,1
22	0104	0180101290	200	Закупка товаров, работ и услуг для обеспечения государственных (муниципальных) нужд	338,0
23	0105			Судебная система	28,5
24	0105	7000000000		Непрограммные направления деятельности	28,5
25	0105	7000051200		Осуществление государственных полномочий по составлению списков кандидатов в присяжные заседатели федеральных судов общей юрисдикции по муниципальным образованиям, расположенным на территории Свердловской области	28,5
26	0105	7000051200	200	Закупка товаров, работ и услуг для обеспечения государственных (муниципальных) нужд	28,5
27	0106			Обеспечение деятельности финансовых, налоговых и таможенных органов и органов финансового (финансово-бюджетного) надзора	13 422,5
28	0106	1900000000		Муниципальная программа «Управление муниципальными финансами городского округа Богданович до 2020 год»	11 450,0
29	0106	1930000000		Подпрограмма «Обеспечение реализации муниципальной программы «Управление муниципальными финансами городского округа Богданович до 2020 года»	11 450,0
30	0106	1930131010		Обеспечение деятельности финансового органа	11 450,0
31	0106	1930131010	100	Расходы на выплаты персоналу в целях обеспечения выполнения функций государственными (муниципальными) органами, казенными учреждениями, органами управления государственными внебюджетными фондами	11 365,0
32	0106	1930131010	200	Закупка товаров, работ и услуг для обеспечения государственных (муниципальных) нужд	85,0
33	0106	7000000000		Непрограммные направления деятельности	1 972,5
34	0106	7000021040		Председатель Счетной палаты городского округа	901,6
35	0106	7000021040	100	Расходы на выплаты персоналу в целях обеспечения выполнения функций государственными (муниципальными) органами, казенными учреждениями, органами управления государственными внебюджетными фондами	898,6
36	0106	7000021040	200	Закупка товаров, работ и услуг для обеспечения государственных (муниципальных) нужд	3,0
37	0106	7000121010		Обеспечение деятельности муниципальных органов (муниципальный аппарат)	1 070,9
38	0106	7000121010	100	Расходы на выплаты персоналу в целях обеспечения выполнения функций государственными (муниципальными) органами, казенными учреждениями, органами управления государственными внебюджетными фондами	726,9
39	0106	7000121010	200	Закупка товаров, работ и услуг для обеспечения государственных (муниципальных) нужд	344,0
40	0111			Резервные фонды	500,0
41	0111	7000000000		Непрограммные направления деятельности	500,0
42	0111	7000002104		Резервный фонд администрации городского округа	500,0
43	0111	7000002104	800	Иные бюджетные ассигнования	500,0
44	0113			Другие общегосударственные вопросы	42 412,0
45	0113	0100000000		Муниципальная программа «Развитие муниципального управления в городском округе Богданович на 2015-2021годы»	35 526,4
46	0113	0130000000		Подпрограмма «Осуществление государственных полномочий Свердловской области по созданию административных комиссий и составлению протоколов об административных правонарушениях»	98,4
47	0113	0130141100		Осуществление государственного полномочия Свердловской области по определению перечня должностных лиц, уполномоченных составлять протоколы об административных правонарушениях, предусмотренных законом Свердловской области	0,1
48	0113	0130141100	200	Закупка товаров, работ и услуг для обеспечения государственных (муниципальных) нужд	0,1
49	0113	0130241200		Осуществление государственного полномочия Свердловской области по созданию административных комиссий	98,3
50	0113	0130241200	200	Закупка товаров, работ и услуг для обеспечения государственных (муниципальных) нужд	98,3
51	0113	0140000000		Подпрограмма «Документальное наследие городского округа Богданович на 2015-2021 годы»	1 425,0
52	0113	0140100160		Создание эффективной системы выполнения социально значимых функций по хранению, комплектованию, учету и использованию документов архивного фонда городского округа Богданович и других архивных документов в интересах граждан, общества и государства	1 044,0
53	0113	0140100160	100	Расходы на выплаты персоналу в целях обеспечения выполнения функций государственными (муниципальными) органами, казенными учреждениями, органами управления государственными внебюджетными фондами	1 000,0
54	0113	0140100160	200	Закупка товаров, работ и услуг для обеспечения государственных (муниципальных) нужд	44,0
55	0113	0140246100		Осуществление государственных полномочий органами местного самоуправления по хранению, комплектованию, учету и использованию архивных документов, относящихся к государственной собственности Свердловской области	381,0
56	0113	0140246100	200	Закупка товаров, работ и услуг для обеспечения государственных (муниципальных) нужд	381,0
57	0113	0160000000		Подпрограмма «Развитие и укрепление материально-технической базы органов местного самоуправления городского округа Богданович»	28 790,0
58	0113	0160302200		Мероприятия, обеспечивающие административно-хозяйственное управление и материально-техническое органов местного самоуправления	28 790,0
59	0113	0160302200	100	Расходы на выплаты персоналу в целях обеспечения выполнения функций государственными (муниципальными) органами, казенными учреждениями, органами управления государственными внебюджетными фондами	12 290,6
60	0113	0160302200	200	Закупка товаров, работ и услуг для обеспечения государственных (муниципальных) нужд	16 230,4
61	0113	0160302200	800	Иные бюджетные ассигнования	269,0
62	0113	0170000000		Подпрограмма «Организация и совершенствование механизмов осуществления закупок товаров, работ, услуг для муниципальных нужд городского округа Богданович»	1 209,0
63	0113	0170102600		Реализация мероприятий по организации осуществления закупок товаров, работ, услуг для муниципальных нужд	1 209,0
64	0113	0170102600	100	Расходы на выплаты персоналу в целях обеспечения выполнения функций государственными (муниципальными) органами, казенными учреждениями, органами управления государственными внебюджетными фондами	1 133,0
65	0113	0170102600	200	Закупка товаров, работ и услуг для обеспечения государственных (муниципальных) нужд	76,0
66	0113	0180000000		Подпрограмма «Обеспечение реализации программы «Развитие муниципального управления в городском округе Богданович»	4 004,0
67	0113	018030032А		Исполнение судебных актов по искам к городскому округу Богданович на оплату кредиторской задолженности по договорам на поставку товаров, выполнение работ, оказание услуг для муниципальных нужд	4 004,0
68	0113	018030032А	800	Иные бюджетные ассигнования	4 004,0
69	0113	0200000000		Муниципальная программа «Управление и распоряжение муниципальным имуществом городского округа Богданович на 2014-2020 годы»	6 085,5
70	0113	02И0000000		Управление и распоряжение муниципальным имуществом городского округа Богданович на 2014-2020 годы	6 085,5
71	0113	02И0200201		Проведение кадастровых работ и постановка на кадастровый учет объектов недвижимости, получение отчетов по определению их рыночной стоимости и рыночной стоимости права аренды с целью пополнения местного бюджета путем предоставления в аренду и продажи объектов недвижимого имущества	1 600,0
72	0113	02И0200201	200	Закупка товаров, работ и услуг для обеспечения государственных (муниципальных) нужд	1 600,0
73	0113	02И0301301		Обеспечение деятельности Комитета по управлению муниципальным имуществом городского округа Богданович	3 615,5
74	0113	02И0301301	100	Расходы на выплаты персоналу в целях обеспечения выполнения функций государственными (муниципальными) органами, казенными учреждениями, органами управления государственными внебюджетными фондами	3 553,8
75	0113	02И0301301	200	Закупка товаров, работ и услуг для обеспечения государственных (муниципальных) нужд	61,7
76	0113	02И0606010		Мероприятия по содержанию имущества, находящегося в казне городского округа Богданович	370,0
77	0113	02И0606010	200	Закупка товаров, работ и услуг для обеспечения государственных (муниципальных) нужд	370,0
78	0113	02И070701А		Исполнение судебных актов по искам к городскому округу Богданович на оплату кредиторской задолженности по договорам на поставку товаров, выполнение работ, оказание услуг для муниципальных нужд	500,0
79	0113	02И070701А	800	Иные бюджетные ассигнования	500,0
80	0113	7000000000		Непрограммные направления деятельности	800,1
81	0113	7000002130		Решение прочих вопросов местного значения Думы и администрации городского округа Богданович	800,0
82	0113	7000002130	200	Закупка товаров, работ и услуг для обеспечения государственных (муниципальных) нужд	310,0
83	0113	7000002130	300	Социальное обеспечение и иные выплаты населению	440,0
84	0113	7000002130	800	Иные бюджетные ассигнования	50,0
85	0113	7000041500		Осуществление переданных государственных полномочий Свердловской области по постановке на учет и учету граждан Российской Федерации, имеющих право на получение жилищных субсидий на приобретение или строительство жилых помещений в соответствии с федеральным законом о жилищных субсидиях из районов Крайнего Севера и приравненных к ним местностей	0,1
86	0113	7000041500	200	Закупка товаров, работ и услуг для обеспечения государственных (муниципальных) нужд	0,1
87	**0300**			**НАЦИОНАЛЬНАЯ БЕЗОПАСНОСТЬ И ПРАВООХРАНИТЕЛЬНАЯ ДЕЯТЕЛЬНОСТЬ**	**5 035,0**
88	0309			Защита населения и территории от чрезвычайных ситуаций природного и техногенного характера, гражданская оборона	2 800,0

Продолжение на 4-й стр.

Распределение бюджетных ассигнований по разделам, подразделам, целевым статьям..., группам и подгруппам видов расходов классификации расходов бюджетов на 2016 год

Продолжение. Нач. на 3-й стр.

1	2	3	4	5	6
89	0309	0300000000		Муниципальная программа «Организация и осуществление мероприятий по гражданской обороне, защите населения и территории городского округа Богданович от чрезвычайных ситуаций природного и техногенного характера, обеспечению пожарной безопасности и безопасности людей на водных объектах на 2015- 2021 годы»	2 800,0
90	0309	0320000000		Подпрограмма «Гражданская оборона, защита населения и территории от чрезвычайных ситуаций природного и техногенного характера»	2 800,0
91	0309	032010010Е		Обеспечение деятельности единой дежурно-диспетчерской службы	2 466,0
92	0309	032010010Е	100	Расходы на выплаты персоналу в целях обеспечения выполнения функций государственными (муниципальными) органами, казенными учреждениями, органами управления государственными внебюджетными фондами	2 466,0
93	0309	0320300300		Совершенствование, поддержание в готовности и эксплуатационно-техническое обслуживание системы оповещения, связи и информирования населения по сигналам гражданской обороны, об угрозе возникновения или возникновении чрезвычайных ситуаций	334,0
94	0309	0320300300	200	Закупка товаров, работ и услуг для обеспечения государственных (муниципальных) нужд	334,0
95	0310			Обеспечение пожарной безопасности	1 500,0
96	0310	0300000000		Муниципальная программа «Организация и осуществление мероприятий по гражданской обороне, защите населения и территории городского округа Богданович от чрезвычайных ситуаций природного и техногенного характера, обеспечению пожарной безопасности и безопасности людей на водных объектах на 2015- 2021 годы»	1 500,0
97	0310	0310000000		Подпрограмма «Обеспечение первичных мер пожарной безопасности»	1 500,0
98	0310	0310100100		Обеспечение первичных мер пожарной безопасности в населенных пунктах, организациях и местах массового скопления и проживания людей	1 400,0
99	0310	0310100100	100	Расходы на выплаты персоналу в целях обеспечения выполнения функций государственными (муниципальными) органами, казенными учреждениями, органами управления государственными внебюджетными фондами	953,0
100	0310	0310100100	200	Закупка товаров, работ и услуг для обеспечения государственных (муниципальных) нужд	447,0
101	0310	0310200200		Пропаганда в области пожарной безопасности, информирование населения о мерах пожарной безопасности, обучение населения мерам пожарной безопасности	100,0
102	0310	0310200200	200	Закупка товаров, работ и услуг для обеспечения государственных (муниципальных) нужд	100,0
103	0314			Другие вопросы в области национальной безопасности и правоохранительной деятельности	735,0
104	0314	1000000000		Муниципальная программа «Развитие социальной политики на территории городского округа Богданович до 2020 года»	735,0
105	0314	1040000000		Подпрограмма «Профилактика экстремизма и терроризма и гармонизация межнациональных отношений»	250,0
106	0314	1040600ЭТМ		Мероприятия по профилактике экстремизма и терроризма и гармонизации межнациональных отношений в сфере информационной политики	250,0
107	0314	1040600ЭТМ	200	Закупка товаров, работ и услуг для обеспечения государственных (муниципальных) нужд	220,0
108	0314	1040600ЭТМ	600	Предоставление субсидий бюджетным, автономным учреждениям и иным некоммерческим организациям	30,0
109	0314	1050000000		Подпрограмма «Профилактика правонарушений»	485,0
110	0314	105010001П		Профилактика правонарушений общей направленности, на улицах, местах массового пребывания и отдыха граждан и иных общественных местах	485,0
111	0314	105010001П	600	Предоставление субсидий бюджетным, автономным учреждениям и иным некоммерческим организациям	485,0
112	**0400**			**НАЦИОНАЛЬНАЯ ЭКОНОМИКА**	**101 146,3**
113	0405			Сельское хозяйство и рыболовство	1 167,7
114	0405	0400000000		Муниципальная программа «Реализация основных направлений строительного комплекса, жилищно-коммунального, дорожного хозяйства, благоустройства, транспорта и повышения энергетической эффективности в городском округе Богданович до 2020 года»	1 067,7
115	0405	0430000000		Подпрограмма «Развитие жилищно-коммунального хозяйства и повышение энергетической эффективности городского округа Богданович»	1 067,7
116	0405	0430642П00		Осуществление государственного полномочия Свердловской области по организации проведения мероприятий по отлову и содержанию безнадзорных собак	1 067,7
117	0405	0430642П00	200	Закупка товаров, работ и услуг для обеспечения государственных (муниципальных) нужд	1 067,7
118	0405	7000000000		Непрограммные направления деятельности	100,0
119	0405	7000004050		Проведение мероприятий в области сельскохозяйственного производства	100,0
120	0405	7000004050	200	Закупка товаров, работ и услуг для обеспечения государственных (муниципальных) нужд	100,0
121	0406			Водное хозяйство	1 500,0
122	0406	0400000000		Муниципальная программа «Реализация основных направлений строительного комплекса, жилищно-коммунального, дорожного хозяйства, благоустройства, транспорта и повышения энергетической эффективности в городском округе Богданович до 2020 года»	1 500,0
123	0406	0420000000		Подпрограмма «Обеспечение сохранности и развития дорожного хозяйства и транспортного обслуживания населения в городском округе Богданович»	1 500,0
124	0406	042030001Д		Капитальный ремонт и реконструкция гидротехнических сооружений	750,0
125	0406	042030001Д	200	Закупка товаров, работ и услуг для обеспечения государственных (муниципальных) нужд	750,0
126	0406	042030002Д		Содержание и эксплуатация гидротехнических сооружений	750,0
127	0406	042030002Д	200	Закупка товаров, работ и услуг для обеспечения государственных (муниципальных) нужд	750,0
128	0408			Транспорт	5 080,0
129	0408	0400000000		Муниципальная программа «Реализация основных направлений строительного комплекса, жилищно-коммунального, дорожного хозяйства, благоустройства, транспорта и повышения энергетической эффективности в городском округе Богданович до 2020 года»	5 080,0
130	0408	0420000000		Подпрограмма «Обеспечение сохранности и развития дорожного хозяйства и транспортного обслуживания населения в городском округе Богданович»	5 080,0
131	0408	042010000Т		Транспортное обслуживание населения городского округа Богданович	5 080,0
132	0408	042010000Т	800	Иные бюджетные ассигнования	5 080,0
133	0409			Дорожное хозяйство (дорожные фонды)	65 136,0
134	0409	0400000000		Муниципальная программа «Реализация основных направлений строительного комплекса, жилищно-коммунального, дорожного хозяйства, благоустройства, транспорта и повышения энергетической эффективности в городском округе Богданович до 2020 года»	65 136,0
135	0409	0420000000		Подпрограмма «Обеспечение сохранности и развития дорожного хозяйства и транспортного обслуживания населения в городском округе Богданович»	62 630,0
136	0409	042020001Д		Строительство и реконструкция автомобильных дорог, элементов обустройства и искусственных сооружений	600,0
137	0409	042020001Д	200	Закупка товаров, работ и услуг для обеспечения государственных (муниципальных) нужд	600,0
138	0409	042020002Д		Содержание автомобильных дорог общего пользования местного значения и искусственных сооружений на них	23 751,0
139	0409	042020002Д	200	Закупка товаров, работ и услуг для обеспечения государственных (муниципальных) нужд	23 751,0
140	0409	042020003Д		Капитальный ремонт автомобильных дорог	1 000,0
141	0409	042020003Д	200	Закупка товаров, работ и услуг для обеспечения государственных (муниципальных) нужд	1 000,0
142	0409	042020004Д		Текущий ремонт автомобильных дорог	7 279,0
143	0409	042020004Д	200	Закупка товаров, работ и услуг для обеспечения государственных (муниципальных) нужд	7 279,0
144	0409	0420244600		Строительство, реконструкция, капитальный ремонт, ремонт автомобильных дорог общего пользования местного значения	30 000,0
145	0409	0420244600	200	Закупка товаров, работ и услуг для обеспечения государственных (муниципальных) нужд	30 000,0
146	0409	0470000000		Подпрограмма «Обеспечение реализации муниципальной программы «Реализация основных направлений строительного комплекса, жилищно-коммунального, дорожного хозяйства, благоустройства, транспорта и повышения энергетической эффективности в городском округе Богданович до 2020 года»	2 506,0
147	0409	047010000У		Содержание и обеспечение деятельности муниципального казенного учреждения «Управление муниципального заказчика»	2 506,0
148	0409	047010000У	100	Расходы на выплаты персоналу в целях обеспечения выполнения функций государственными (муниципальными) органами, казенными учреждениями, органами управления государственными внебюджетными фондами	2 506,0
149	0410			Связь и информатика	200,0
150	0410	0100000000		Муниципальная программа «Развитие муниципального управления в городском округе Богданович на 2015-2021годы»	200,0
151	0410	0120000000		Подпрограмма «Развитие информационных технологий в городском округе Богданович на 2015-2021 годы»	200,0
152	0410	0120101200		Обеспечение мероприятий по развитию информационных технологий в городском округе Богданович	200,0
153	0410	0120101200	200	Закупка товаров, работ и услуг для обеспечения государственных (муниципальных) нужд	200,0
154	0412			Другие вопросы в области национальной экономики	28 062,6
155	0412	0200000000		Муниципальная программа «Управление и распоряжение муниципальным имуществом городского округа Богданович на 2014-2020 годы»	1 500,0
156	0412	02И0000000		Управление и распоряжение муниципальным имуществом городского округа Богданович на 2014-2020 годы	1 500,0
157	0412	02И0100101		Проведение кадастровых работ и постановка на кадастровый учет земельных участков с целью вовлечения земель в оборот и обеспечения гарантированных поступлений платежей в бюджет городского округа Богданович путем продажи и предоставления в аренду земельных участков	1 500,0
158	0412	02И0100101	200	Закупка товаров, работ и услуг для обеспечения государственных (муниципальных) нужд	1 500,0
159	0412	0400000000		Муниципальная программа «Реализация основных направлений строительного комплекса, жилищно-коммунального, дорожного хозяйства, благоустройства, транспорта и повышения энергетической эффективности в городском округе Богданович до 2020 года»	24 764,7
160	0412	0410000000		Подпрограмма «Реализация основных направлений государственной политики в строительном комплексе городского округа Богданович»	3 564,0
161	0412	041010002С		Разработка проектов планировок и проектов межевания границ для территорий населенных пунктов	3 564,0
162	0412	041010002С	200	Закупка товаров, работ и услуг для обеспечения государственных (муниципальных) нужд	3 564,0
163	0412	0470000000		Подпрограмма «Обеспечение реализации муниципальной программы «Реализация основных направлений строительного комплекса, жилищно-коммунального, дорожного хозяйства, благоустройства, транспорта и повышения энергетической эффективности в городском округе Богданович до 2020 года»	21 200,7
164	0412	047010000У		Содержание и обеспечение деятельности муниципального казенного учреждения «Управление муниципального заказчика»	21 200,7
165	0412	047010000У	100	Расходы на выплаты персоналу в целях обеспечения выполнения функций государственными (муниципальными) органами, казенными учреждениями, органами управления государственными внебюджетными фондами	13 509,6
166	0412	047010000У	200	Закупка товаров, работ и услуг для обеспечения государственных (муниципальных) нужд	5 681,1
167	0412	047010000У	800	Иные бюджетные ассигнования	2 010,0
168	0412	0900000000		Муниципальная программа «Развитие субъектов малого и среднего предпринимательства в городском округе Богданович до 2022 года»	400,0
169	0412	090020010П		Обеспечение и координация деятельности организаций инфраструктуры поддержки субъектов малого и среднего предпринимательства городского округа Богданович-субсидии Богдановичскому фонду поддержки предпринимательства	400,0
170	0412	090020010П	600	Предоставление субсидий бюджетным, автономным учреждениям и иным некоммерческим организациям	400,0
171	0412	7000000000		Непрограммные направления деятельности	1 397,9
172	0412	7000002213		Обеспечение мероприятий по ликвидации муниципальных учреждений	420,0
173	0412	7000002213	200	Закупка товаров, работ и услуг для обеспечения государственных (муниципальных) нужд	420,0
174	0412	7000553910		Осуществление государственного полномочия Российской Федерации по подготовке и проведению Всероссийской сельскохозяйственной переписи	977,9
175	0412	7000553910	200	Закупка товаров, работ и услуг для обеспечения государственных (муниципальных) нужд	977,9
176	**0500**			**ЖИЛИЩНО-КОММУНАЛЬНОЕ ХОЗЯЙСТВО**	**50 190,5**
177	0501			Жилищное хозяйство	4 461,0
178	0501	0400000000		Муниципальная программа «Реализация основных направлений строительного комплекса, жилищно-коммунального, дорожного хозяйства, благоустройства, транспорта и повышения энергетической эффективности в городском округе Богданович до 2020 года»	4 461,0
179	0501	0430000000		Подпрограмма «Развитие жилищно-коммунального хозяйства и повышение энергетической эффективности городского округа Богданович»	3 243,0
180	0501	043040001Ж		Оплата муниципальным образованием, являющимся собственником жилых помещений в многоквартирных жилых домах, взноса на капитальный ремонт общего имущества	3 243,0
181	0501	043040001Ж	200	Закупка товаров, работ и услуг для обеспечения государственных (муниципальных) нужд	3 243,0
182	0501	0440000000		Подпрограмма «Обеспечение жильем нуждающихся в улучшении жилищных условий в городском округе Богданович»	1 218,0
183	0501	044020000Ж		Обеспечение жильем граждан по договорам социального найма	1 218,0
184	0501	044020000Ж	400	Капитальные вложения в объекты государственной (муниципальной) собственности	1 218,0
185	0502			Коммунальное хозяйство	10 000,0
186	0502	0400000000		Муниципальная программа «Реализация основных направлений строительного комплекса, жилищно-коммунального, дорожного хозяйства, благоустройства, транспорта и повышения энергетической эффективности в городском округе Богданович до 2020 года»	10 000,0
187	0502	0430000000		Подпрограмма «Развитие жилищно-коммунального хозяйства и повышение энергетической эффективности городского округа Богданович»	7 008,8
188	0502	043010001К		Развитие и модернизация систем коммунальной инфраструктуры теплоснабжения, водоснабжения и водоотведения, а также объектов, используемых для утилизации, обезвреживания и захоронения твердых бытовых отходов	3 708,8
189	0502	043010001К	200	Закупка товаров, работ и услуг для обеспечения государственных (муниципальных) нужд	3 075,8
190	0502	043010001К	400	Капитальные вложения в объекты государственной (муниципальной) собственности	633,0
191	0502	043020001Г		Развитие топливно-энергетического комплекса городского округа Богданович - развитие газификации	2 700,0
192	0502	043020001Г	200	Закупка товаров, работ и услуг для обеспечения государственных (муниципальных) нужд	2 700,0
193	0502	043050001Э		Энергосбережение и повышение энергетической эффективности городского округа Богданович	600,0
194	0502	043050001Э	200	Закупка товаров, работ и услуг для обеспечения государственных (муниципальных) нужд	600,0
195	0502	0470000000		Подпрограмма «Обеспечение реализации муниципальной программы «Реализация основных направлений строительного комплекса, жилищно-коммунального, дорожного хозяйства, благоустройства, транспорта и повышения энергетической эффективности в городском округе Богданович до 2020 года»	2 991,2
196	0502	047010000У		Содержание и обеспечение деятельности муниципального казенного учреждения «Управление муниципального заказчика»	2 991,2
197	0502	047010000У	100	Расходы на выплаты персоналу в целях обеспечения выполнения функций государственными (муниципальными) органами, казенными учреждениями, органами управления государственными внебюджетными фондами	2 991,2
198	0503			Благоустройство	28 184,4
199	0503	0400000000		Муниципальная программа «Реализация основных направлений строительного комплекса, жилищно-коммунального, дорожного хозяйства, благоустройства, транспорта и повышения энергетической эффективности в городском округе Богданович до 2020 года»	28 184,4
200	0503	0430000000		Подпрограмма «Развитие жилищно-коммунального хозяйства и повышение энергетической эффективности городского округа Богданович»	26 684,4
201	0503	043010001К		Развитие и модернизация систем коммунальной инфраструктуры теплоснабжения, водоснабжения и водоотведения, а также объектов, используемых для утилизации, обезвреживания и захоронения твердых бытовых отходов	1 800,0
202	0503	043010001К	400	Капитальные вложения в объекты государственной (муниципальной) собственности	1 800,0
203	0503	043060002Б		Услуги по содержанию элементов благоустройства	23 884,4
204	0503	043060002Б	200	Закупка товаров, работ и услуг для обеспечения государственных (муниципальных) нужд	22 684,4
205	0503	043060002Б	600	Предоставление субсидий бюджетным, автономным учреждениям и иным некоммерческим организациям	1 200,0
206	0503	043060003Б		Приобретение специализированной коммунальной техники и оборудования	1 000,0
207	0503	043060003Б	200	Закупка товаров, работ и услуг для обеспечения государственных (муниципальных) нужд	1 000,0
208	0503	0470000000		Подпрограмма «Обеспечение реализации муниципальной программы «Реализация основных направлений строительного комплекса, жилищно-коммунального, дорожного хозяйства, благоустройства, транспорта и повышения энергетической эффективности в городском округе Богданович до 2020 года»	1 500,0
209	0503	047010000У		Содержание и обеспечение деятельности муниципального казенного учреждения «Управление муниципального заказчика»	1 500,0
210	0503	047010000У	100	Расходы на выплаты персоналу в целях обеспечения выполнения функций государственными (муниципальными) органами, казенными учреждениями, органами управления государственными внебюджетными фондами	1 500,0
211	0505			Другие вопросы в области жилищно-коммунального хозяйства	7 545,1
212	0505	0400000000		Муниципальная программа «Реализация основных направлений строительного комплекса, жилищно-коммунального, дорожного хозяйства, благоустройства, транспорта и повышения энергетической эффективности в городском округе Богданович до 2020 года»	6 808,0
213	0505	0410000000		Подпрограмма «Реализация основных направлений государственной политики в строительном комплексе городского округа Богданович»	4 600,0
214	0505	041010001С		Мероприятия по развитию жилищного строительства в городском округе Богданович	4 600,0
215	0505	041010001С	200	Закупка товаров, работ и услуг для обеспечения государственных (муниципальных) нужд	4 600,0
216	0505	0430000000		Подпрограмма «Развитие жилищно-коммунального хозяйства и повышение энергетической эффективности городского округа Богданович»	2 208,0
217	0505	0430442700		Осуществление государственного полномочия Свердловской области по предоставлению гражданам, проживающим на территории Свердловской области, меры социальной поддержки по частичному освобождению от платы за коммунальные услуги	2 208,0
218	0505	0430442700	800	Иные бюджетные ассигнования	2 208,0
219	0505	7000000000		Непрограммные направления деятельности	737,1
220	0505	7000000505		Мероприятия по организации бытового обслуживания населения (бани)	737,1
221	0505	7000000505	200	Закупка товаров, работ и услуг для обеспечения государственных (муниципальных) нужд	100,0
222	0505	7000000505	800	Иные бюджетные ассигнования	637,1
223	**0600**			**ОХРАНА ОКРУЖАЮЩЕЙ СРЕДЫ**	**200,0**
224	0602			Сбор, удаление отходов и очистка сточных вод	200,0
225	0602	7000000000		Непрограммные направления деятельности	200,0
226	0602	7000006020		Мероприятия в области охраны окружающей среды	200,0
227	0602	7000006020	200	Закупка товаров, работ и услуг для обеспечения государственных (муниципальных) нужд	200,0
228	0700			ОБРАЗОВАНИЕ	936 981,8
229	0701			Дошкольное образование	360 416,9
230	0701	0600000000		Муниципальная программа «Развитие системы образования в городском округе Богданович до 2020 года»	360 416,9
231	0701	0610000000		Подпрограмма «Развитие системы дошкольного образования в городском округе Богданович»	356 666,9
232	0701	0610125010		Предоставление общедоступного и бесплатного дошкольного образования по основным образовательным программам дошкольного образования	150 225,9
233	0701	0610125010	100	Расходы на выплаты персоналу в целях обеспечения выполнения функций государственными (муниципальными) органами, казенными учреждениями, органами управления государственными внебюджетными фондами	44 906,2
234	0701	0610125010	200	Закупка товаров, работ и услуг для обеспечения государственных (муниципальных) нужд	54 071,5
235	0701	0610125010	600	Предоставление субсидий бюджетным, автономным учреждениям и иным некоммерческим организациям	50 074,2
236	0701	0610125010	800	Иные бюджетные ассигнования	1 174,0
237	0701	0610245110		Финансовое обеспечение государственных гарантий реализации прав на получение общедоступного и бесплатного дошкольного образования в муниципальных дошкольных образовательных организациях в части финансирования расходов на оплату труда работников дошкольных образовательных организаций	200 436,0
238	0701	0610245110	100	Расходы на выплаты персоналу в целях обеспечения выполнения функций государственными (муниципальными) органами, казенными учреждениями, органами управления государственными внебюджетными фондами	123 042,0
239	0701	0610245110	600	Предоставление субсидий бюджетным, автономным учреждениям и иным некоммерческим организациям	77 394,0
240	0701	0610245120		Финансовое обеспечение государственных гарантий реализации прав на получение общедоступного и бесплатного дошкольного образования в муниципальных дошкольных образовательных организациях в части финансирования расходов на приобретение учебников и учебных пособий, средств обучения, игр, игрушек	3 605,0
241	0701	0610245120	200	Закупка товаров, работ и услуг для обеспечения государственных (муниципальных) нужд	2 243,0
242	0701	0610245120	600	Предоставление субсидий бюджетным, автономным учреждениям и иным некоммерческим организациям	1 362,0
243	0701	0610325030		Создание дополнительных мест в ДОУ	2 400,0
244	0701	0610325030	200	Закупка товаров, работ и услуг для обеспечения государственных (муниципальных) нужд	2 400,0
245	0701	0670000000		Подпрограмма «Профилактика детского дорожно-транспортного травматизма в городском округе Богданович»	250,0
246	0701	0670125020		Приобретение оборудования, позволяющего формировать навыки безопасного поведения на дорогах	250,0
247	0701	0670125020	600	Предоставление субсидий бюджетным, автономным учреждениям и иным некоммерческим организациям	250,0
248	0701	0690000000		Подпрограмма «Исполнение судебных актов по искам к городскому округу Богданович на оплату кредиторской задолженности по договорам на поставку товаров, выполнение работ, оказания услуг для муниципальных нужд»	3 500,0
249	0701	069013000А		Исполнение судебных актов по искам к ГО Богданович на оплату кредиторской задолженности по договорам на поставку товаров, выполнение работ, оказания услуг для муниципальных нужд	3 500,0
250	0701	069013000А	800	Иные бюджетные ассигнования	3 500,0
251	0702			Общее образование	532 733,0
252	0702	0600000000		Муниципальная программа «Развитие системы образования в городском округе Богданович до 2020 года»	507 627,0
253	0702	0620000000		Подпрограмма «Развитие системы общего образования в городском округе Богданович»	453 983,0
254	0702	0620125020		Реализация общеобразовательных программ начального общего, основного общего, среднего (полного) общего образования	143 882,0
255	0702	0620125020	100	Расходы на выплаты персоналу в целях обеспечения выполнения функций государственными (муниципальными) органами, казенными учреждениями, органами управления государственными внебюджетными фондами	44 718,8

Окончание на 5-й стр.

Распределение бюджетных ассигнований по разделам, подразделам, целевым статьям..., группам и подгруппам видов расходов классификации расходов бюджетов на 2016 год

Окончание. Нач. на 3, 4-й стр.

1	2	3	4	5	6
256	0702	0620125020	200	Закупка товаров, работ и услуг для обеспечения государственных (муниципальных) нужд	23 825,6
257	0702	0620125020	600	Предоставление субсидий бюджетным, автономным учреждениям и иным некоммерческим организациям	74 680,6
258	0702	0620125020	800	Иные бюджетные ассигнования	657,0
259	0702	0620225030		Организация и проведение в городском округе Богданович единого государственного экзамена в форме ГИА, ЕГЭ и ОГЭ	120,0
260	0702	0620225030	600	Предоставление субсидий бюджетным, автономным учреждениям и иным некоммерческим организациям	120,0
261	0702	0620345310		Финансовое обеспечение государственных гарантий реализации прав на получение общедоступного и бесплатного дошкольного, начального общего, основного общего, среднего общего образования в муниципальных общеобразовательных организациях и финансовое обеспечение дополнительного образования детей в муниципальных общеобразовательных организациях в части финансирования расходов на оплату труда работников общеобразовательных организаций	275 499,0
262	0702	0620345310	100	Расходы на выплаты персоналу в целях обеспечения выполнения функций государственными (муниципальными) органами, казенными учреждениями, органами управления государственными внебюджетными фондами	113 681,0
263	0702	0620345310	600	Предоставление субсидий бюджетным, автономным учреждениям и иным некоммерческим организациям	161 818,0
264	0702	0620345320		Финансовое обеспечение государственных гарантий реализации прав на получение общедоступного и бесплатного дошкольного, начального общего, основного общего, среднего общего образования в муниципальных общеобразовательных организациях и финансовое обеспечение дополнительного образования детей в муниципальных общеобразовательных организациях в части финансирования расходов на приобретение учебников и учебных пособий, средств обучения, игр, игрушек	11 580,0
265	0702	0620345320	200	Закупка товаров, работ и услуг для обеспечения государственных (муниципальных) нужд	3 407,0
266	0702	0620345320	600	Предоставление субсидий бюджетным, автономным учреждениям и иным некоммерческим организациям	8 173,0
267	0702	0620445400		Осуществление мероприятий по организации питания в муниципальных общеобразовательных организациях	22 602,0
268	0702	0620445400	200	Закупка товаров, работ и услуг для обеспечения государственных (муниципальных) нужд	6 719,0
269	0702	0620445400	600	Предоставление субсидий бюджетным, автономным учреждениям и иным некоммерческим организациям	15 883,0
270	0702	0620625060		Реализация мероприятий по обеспечению доступности приоритетных объектов и услуг в приоритетных сферах жизнедеятельности инвалидов и других маломобильных групп населения за счет средств бюджета (инклюзивное образование)	300,0
271	0702	0620625060	600	Предоставление субсидий бюджетным, автономным учреждениям и иным некоммерческим организациям	300,0
272	0702	0630000000		Подпрограмма «Укрепление и развитие материально-технической базы образовательных организаций городского округа Богданович»	5 800,0
273	0702	0630125040		Капитальный ремонт, приведение в соответствие с требованиями пожарной безопасности и санитарного законодательства зданий и помещений,в которых размещаются муниципальные образовательные организации за счет средств бюджета ГО Богданович	2 200,0
274	0702	0630125040	200	Закупка товаров, работ и услуг для обеспечения государственных (муниципальных) нужд	2 200,0
275	0702	0630225050		Приобретение и (или) замена, оснащение аппаратурой спутниковой навигации ГЛОНАСС тахографами автобусов для подвоза обучающихся в муниципальные общеобразовательные учреждения(мест)	3 600,0
276	0702	0630225050	200	Закупка товаров, работ и услуг для обеспечения государственных (муниципальных) нужд	3 600,0
277	0702	0640000000		Подпрограмма «Развитие системы дополнительного образования детей в городском округе Богданович»	45 000,0
278	0702	0640125060		Реализация программ дополнительного образования детей	45 000,0
279	0702	0640125060	100	Расходы на выплаты персоналу в целях обеспечения выполнения функций государственными (муниципальными) органами, казенными учреждениями, органами управления государственными внебюджетными фондами	14 194,0
280	0702	0640125060	200	Закупка товаров, работ и услуг для обеспечения государственных (муниципальных) нужд	2 465,0
281	0702	0640125060	600	Предоставление субсидий бюджетным, автономным учреждениям и иным некоммерческим организациям	28 166,0
282	0702	0640125060	800	Иные бюджетные ассигнования	175,0
283	0702	0650000000		Подпрограмма «Создание в общеобразовательных организациях, расположенных в сельской местности городского округа Богданович, условий для занятий физической культурой и спортом»	150,0
284	0702	0650125020		Проведение капитального ремонта спортивных залов общеобразовательных организаций, расположенных в сельской местности	150,0
285	0702	0650125020	200	Закупка товаров, работ и услуг для обеспечения государственных (муниципальных) нужд	150,0
286	0702	0670000000		Подпрограмма «Профилактика детского дорожно-транспортного травматизма в городском округе Богданович»	194,0
287	0702	0670125020		Приобретение оборудования, позволяющего формировать навыки безопасного поведения на дорогах	194,0
288	0702	0670125020	600	Предоставление субсидий бюджетным, автономным учреждениям и иным некоммерческим организациям	194,0
289	0702	0690000000		Подпрограмма «Исполнение судебных актов по искам к городскому округу Богданович на оплату кредиторской задолженности по договорам на поставку товаров, выполнение работ, оказания услуг для муниципальных нужд»	2 500,0
290	0702	069013000А		Исполнение судебных актов по искам к ГО Богданович на оплату кредиторской задолженности по договорам на поставку товаров, выполнение работ, оказания услуг для муниципальных нужд	2 500,0
291	0702	069013000А	800	Иные бюджетные ассигнования	2 500,0
292	0702	1000000000		Муниципальная программа «Развитие социальной политики на территории городского округа Богданович до 2020 года»	106,0
293	0702	1060000000		Подпрограмма «Профилактика распространения ВИЧ-инфекции»	50,0
294	0702	106010001В		Проведение родительского всеобуча по проблеме ВИЧ-инфекции	50,0
295	0702	106010001В	200	Закупка товаров, работ и услуг для обеспечения государственных (муниципальных) нужд	50,0
296	0702	1070000000		Подпрограмма «Профилактика наркомании»	56,0
297	0702	107030003Н		Разработка и изготовление буклетов, информационных печатных изданий, направленных на профилактику наркомании и профилактику зависимости к ПАВ	56,0
298	0702	107030003Н	200	Закупка товаров, работ и услуг для обеспечения государственных (муниципальных) нужд	56,0
299	0702	1500000000		Муниципальная программа «Развитие физической культуры, спорта и формирование здорового образа жизни населения городского округа Богданович до 2020 года»	25 000,0
300	0702	1520000000		Подпрограмма «Развитие дополнительного образования в сфере физической культуры и спорта в городском округе Богданович»	25 000,0
301	0702	1520400400		Организация предоставления дополнительного образования детей в сфере физической культуры и спорта в городском округе Богданович	24 777,6
302	0702	1520400400	600	Предоставление субсидий бюджетным, автономным учреждениям и иным некоммерческим организациям	24 777,6
303	0702	1520500500		Развитие материально-технической базы учреждений дополнительного развития детей в сфере физической культуры и спорта в городском округе Богданович	222,4
304	0702	1520500500	600	Предоставление субсидий бюджетным, автономным учреждениям и иным некоммерческим организациям	222,4
305	0707			Молодежная политика и оздоровление детей	27 231,9
306	0707	0600000000		Муниципальная программа «Развитие системы образования в городском округе Богданович до 2020 года»	14 511,0
307	0707	0660000000		Подпрограмма «Развитие деятельности в сфере организации и обеспечения отдыха и оздоровления детей в городском округе Богданович»	14 511,0
308	0707	0660125020		Организация отдыха и оздоровления детей и подростков в ГО Богданович	3 800,0
309	0707	0660125020	200	Закупка товаров, работ и услуг для обеспечения государственных (муниципальных) нужд	3 800,0
310	0707	0660245600		Организация отдыха детей в каникулярное время за счет средств областного бюджета	10 711,0
311	0707	0660245600	200	Закупка товаров, работ и услуг для обеспечения государственных (муниципальных) нужд	10 711,0
312	0707	0800000000		Муниципальная программа «Развитие культуры и молодежной политики на территории городского округа Богданович до 2020 года»	12 720,9
313	0707	0820000000		Подпрограмма «Патриотическое воспитание молодежи в городском округе Богданович»	80,0
314	0707	082010070П		Реализация мероприятий, направленные на патриотическое воспитание граждан городского округа Богданович	80,0
315	0707	082010070П	600	Предоставление субсидий бюджетным, автономным учреждениям и иным некоммерческим организациям	80,0
316	0707	0830000000		Подпрограмма «Молодежь городского округа Богданович»	12 140,9
317	0707	083010080М		Организация деятельности учреждений по работе с молодежью, направленных на социализацию и вовлечение молодежи в социально-экономическое развитие городского округа Богданович	12 140,9
318	0707	083010080М	600	Предоставление субсидий бюджетным, автономным учреждениям и иным некоммерческим организациям	12 140,9
319	0707	0840000000		Подпрограмма «Трудоустройство несовершеннолетних граждан в городском округе Богданович»	500,0
320	0707	084010090Т		Создание условий для реализации трудового потенциала несовершеннолетних граждан городского округа Богданович	500,0
321	0707	084010090Т	600	Предоставление субсидий бюджетным, автономным учреждениям и иным некоммерческим организациям	500,0
322	0709			Другие вопросы в области образования	16 600,0
323	0709	0600000000		Муниципальная программа «Развитие системы образования в городском округе Богданович до 2020 года»	16 600,0
324	0709	0680000000		Подпрограмма «Обеспечение реализации муниципальной программы «Развитие системы образования в городском округе Богданович до 2020 года»	16 600,0
325	0709	0680125010		Финансовое обеспечение деятельности муниципального казенного учреждения «Управление образования городского округа Богданович»	16 600,0
326	0709	0680125010	100	Расходы на выплаты персоналу в целях обеспечения выполнения функций государственными (муниципальными) органами, казенными учреждениями, органами управления государственными внебюджетными фондами	13 150,0
327	0709	0680125010	200	Закупка товаров, работ и услуг для обеспечения государственных (муниципальных) нужд	3 250,0
328	0709	0680125010	800	Иные бюджетные ассигнования	200,0
329	**0800**			**КУЛЬТУРА, КИНЕМАТОГРАФИЯ**	**86 084,9**
330	0801			Культура	86 084,9
331	0801	0800000000		Муниципальная программа «Развитие культуры и молодежной политики на территории городского округа Богданович до 2020 года»	86 058,3
332	0801	0810000000		Подпрограмма «Развитие культурно-досуговой сферы на территории городского округа Богданович до 2020 года»	81 851,8
333	0801	081010010К		Организация деятельности учреждений культуры и искусства культурно-досуговой сферы, музеев, библиотек, парка культуры и отдыха, проведение мероприятий в сфере культуры	81 751,8
334	0801	081010010К	600	Предоставление субсидий бюджетным, автономным учреждениям и иным некоммерческим организациям	81 751,8
335	0801	081030060К		Информатизация муниципальных музеев и библиотек, в том числе комплектование книжных фондов (включая приобретение электронных версий книг, приобретение (подписку) периодических изданий), приобретение компьютерного оборудования и лицензионного программного обеспечения , подключение к сети Интернет	100,0
336	0801	081030060К	600	Предоставление субсидий бюджетным, автономным учреждениям и иным некоммерческим организациям	100,0
337	0801	0850000000		Подпрограмма «Обеспечение реализации муниципальной программы «Развитие культуры и молодежной политики на территории городского округа Богданович до 2020 года»	4 206,5
338	0801	0850100100		Мероприятия по реализации муниципальной программы «Развитие культуры в городском округе Богданович до 2020года»	4 206,5
339	0801	0850100100	100	Расходы на выплаты персоналу в целях обеспечения выполнения функций государственными (муниципальными) органами, казенными учреждениями, органами управления государственными внебюджетными фондами	4 036,4
340	0801	0850100100	200	Закупка товаров, работ и услуг для обеспечения государственных (муниципальных) нужд	170,1
341	0801	1000000000		Муниципальная программа «Развитие социальной политики на территории городского округа Богданович до 2020 года»	26,6
342	0801	1060000000		Подпрограмма «Профилактика распространения ВИЧ-инфекции»	16,6
343	0801	106020002В		Организация конкурсов, акций, массовых мероприятий по информированию молодежи о мерах профилактики ВИЧ-инфекции, тиражирование печатной продукции	16,6
344	0801	106020002В	600	Предоставление субсидий бюджетным, автономным учреждениям и иным некоммерческим организациям	16,6
345	0801	1070000000		Подпрограмма «Профилактика наркомании»	10,0
346	0801	107020002Н		Проведение культурно-массовых мероприятий по профилактике наркомании и пропаганде здорового образа жизни	10,0
347	0801	107020002Н	600	Предоставление субсидий бюджетным, автономным учреждениям и иным некоммерческим организациям	10,0
348	**1000**			**СОЦИАЛЬНАЯ ПОЛИТИКА**	**110 463,6**
349	1001			Пенсионное обеспечение	6 700,0
350	1001	0100000000		Муниципальная программа «Развитие муниципального управления в городском округе Богданович на 2015-2021годы»	5 632,0
351	1001	0180000000		Подпрограмма «Обеспечение реализации программы «Развитие муниципального управления в городском округе Богданович»	5 632,0
352	1001	0180203100		Реализация Положения «О пенсионном обеспечении главы городского округа Богданович, депутатов и муниципальных служащих городского округа Богданович»	5 632,0
353	1001	0180203100	300	Социальное обеспечение и иные выплаты населению	5 632,0
354	1001	0200000000		Муниципальная программа «Управление и распоряжение муниципальным имуществом городского округа Богданович на 2014-2020 годы»	522,0
355	1001	02И0000000		Управление и распоряжение муниципальным имуществом городского округа Богданович на 2014-2020 годы	522,0
356	1001	02И0400555		Пенсионное обеспечение муниципальных служащих	522,0
357	1001	02И0400555	300	Социальное обеспечение и иные выплаты населению	522,0
358	1001	7000000000		Непрограммные направления деятельности	546,0
359	1001	7000002155		Пенсионное обеспечение муниципальных служащих	546,0
360	1001	7000002155	300	Социальное обеспечение и иные выплаты населению	546,0
361	1003			Социальное обеспечение населения	93 882,3
362	1003	0400000000		Муниципальная программа «Реализация основных направлений строительного комплекса, жилищно-коммунального, дорожного хозяйства, благоустройства, транспорта и повышения энергетической эффективности в городском округе Богданович до 2020 года»	93 882,3
363	1003	0450000000		Подпрограмма «Осуществление государственных полномочий по предоставлению гражданам субсидий и компенсаций по оплате жилищно-коммунальных услуг»	93 882,3
364	1003	0450149100		Осуществление государственного полномочия Свердловской области по предоставлению гражданам субсидий на оплату жилого помещения и коммунальных услуг в соответствии с Законом Свердловской области «О наделении органов местного самоуправления муниципальных образований, расположенных на территории Свердловской области, государственным полномочием Свердловской области по предоставлению гражданам субсидий на оплату жилого помещения и коммунальных услуг»	21 517,3
365	1003	0450149100	300	Социальное обеспечение и иные выплаты населению	21 517,3
366	1003	0450249200		Осуществление государственного полномочия Свердловской области в соответствии с Законом Свердловской области «О наделении органов местного самоуправления муниципальных образований, расположенных на территории Свердловской области, государственным полномочием Свердловской области по предоставлению отдельным категориям граждан компенсаций расходов на оплату жилого помещения и коммунальных услуг»	49 470,0
367	1003	0450249200	300	Социальное обеспечение и иные выплаты населению	49 470,0
368	1003	0450352500		Осуществление государственного полномочия Российской Федерации по предоставлению отдельным категориям граждан компенсаций расходов на оплату жилого помещения и коммунальных услуг	22 895,0
369	1003	0450352500	200	Закупка товаров, работ и услуг для обеспечения государственных (муниципальных) нужд	343,4
370	1003	0450352500	300	Социальное обеспечение и иные выплаты населению	22 551,6
371	1006			Другие вопросы в области социальной политики	9 881,3
372	1006	0400000000		Муниципальная программа «Реализация основных направлений строительного комплекса, жилищно-коммунального, дорожного хозяйства, благоустройства, транспорта и повышения энергетической эффективности в городском округе Богданович до 2020 года»	7 985,7
373	1006	0450000000		Подпрограмма «Осуществление государственных полномочий по предоставлению гражданам субсидий и компенсаций по оплате жилищно-коммунальных услуг»	7 985,7
374	1006	0450149100		Осуществление государственного полномочия Свердловской области по предоставлению гражданам субсидий на оплату жилого помещения и коммунальных услуг в соответствии с Законом Свердловской области «О наделении органов местного самоуправления муниципальных образований, расположенных на территории Свердловской области, государственным полномочием Свердловской области по предоставлению гражданам субсидий на оплату жилого помещения и коммунальных услуг»	1 986,7
375	1006	0450149100	100	Расходы на выплаты персоналу в целях обеспечения выполнения функций государственными (муниципальными) органами, казенными учреждениями, органами управления государственными внебюджетными фондами	1 572,9
376	1006	0450149100	200	Закупка товаров, работ и услуг для обеспечения государственных (муниципальных) нужд	413,8
377	1006	0450249200		Осуществление государственного полномочия Свердловской области в соответствии с Законом Свердловской области «О наделении органов местного самоуправления муниципальных образований, расположенных на территории Свердловской области, государственным полномочием Свердловской области по предоставлению отдельным категориям граждан компенсаций расходов на оплату жилого помещения и коммунальных услуг»	5 999,0
378	1006	0450249200	100	Расходы на выплаты персоналу в целях обеспечения выполнения функций государственными (муниципальными) органами, казенными учреждениями, органами управления государственными внебюджетными фондами	3 391,4
379	1006	0450249200	200	Закупка товаров, работ и услуг для обеспечения государственных (муниципальных) нужд	2 607,6
380	1006	1000000000		Муниципальная программа «Развитие социальной политики на территории городского округа Богданович до 2020 года»	1 895,6
381	1006	1010000000		Подпрограмма «Старшее поколение»	1 850,6
382	1006	101010000С		Обеспечение мероприятий по подпрограмме «Старшее поколение»	1 850,6
383	1006	101010000С	200	Закупка товаров, работ и услуг для обеспечения государственных (муниципальных) нужд	1 139,5
384	1006	101010000С	300	Социальное обеспечение и иные выплаты населению	661,1
385	1006	101010000С	600	Предоставление субсидий бюджетным, автономным учреждениям и иным некоммерческим организациям	50,0
386	1006	1080000000		Подпрограмма «Дополнительные меры по предупреждению распространения туберкулеза и других инфекционных заболеваний, управляемых средствами специфической профилактики»	45,0
387	1006	108010000Т		Дополнительные меры по предупреждению распространения туберкулеза и других инфекционных заболеваний, управляемых средствами специфической профилактики	45,0
388	1006	108010000Т	800	Иные бюджетные ассигнования	45,0
389	**1100**			**ФИЗИЧЕСКАЯ КУЛЬТУРА И СПОРТ**	**36 578,5**
390	1102			Массовый спорт	36 578,5
391	1102	0400000000		Муниципальная программа «Реализация основных направлений строительного комплекса, жилищно-коммунального, дорожного хозяйства, благоустройства, транспорта и повышения энергетической эффективности в городском округе Богданович до 2020 года»	400,0
392	1102	0410000000		Подпрограмма «Реализация основных направлений государственной политики в строительном комплексе городского округа Богданович»	400,0
393	1102	041030001С		Строительство и реконструкция объектов физической культуры и спорта	400,0
394	1102	041030001С	400	Капитальные вложения в объекты государственной (муниципальной) собственности	400,0
395	1102	1000000000		Муниципальная программа «Развитие социальной политики на территории городского округа Богданович до 2020 года»	56,6
396	1102	1070000000		Подпрограмма «Профилактика наркомании»	56,6
397	1102	107030003Н		Разработка и изготовление буклетов, информационных печатных изданий, направленных на профилактику наркомании и профилактику зависимости к ПАВ	56,6
398	1102	107030003Н	200	Закупка товаров, работ и услуг для обеспечения государственных (муниципальных) нужд	56,6
399	1102	1500000000		Муниципальная программа «Развитие физической культуры, спорта и формирование здорового образа жизни населения городского округа Богданович до 2020 года»	36 121,9
400	1102	1510000000		Подпрограмма «Развитие физической культуры, спорта и формирование здорового образа жизни населения городского округа Богданович до 2020 года»	36 121,9
401	1102	1510100100		Организация предоставления услуг (выполнение работ) в сфере физической культуры и спорта	33 465,1
402	1102	1510100100	100	Расходы на выплаты персоналу в целях обеспечения выполнения функций государственными (муниципальными) органами, казенными учреждениями, органами управления государственными внебюджетными фондами	16 670,6
403	1102	1510100100	200	Закупка товаров, работ и услуг для обеспечения государственных (муниципальных) нужд	6 815,5
404	1102	1510100100	600	Предоставление субсидий бюджетным, автономным учреждениям и иным некоммерческим организациям	9 900,0
405	1102	1510100100	800	Иные бюджетные ассигнования	79,0
406	1102	1510300300		Организация и проведение мероприятий в сфере физической культуры и спорта в городском округе Богданович	2 656,8
407	1102	1510300300	200	Закупка товаров, работ и услуг для обеспечения государственных (муниципальных) нужд	2 656,8
408	**1200**			**СРЕДСТВА МАССОВОЙ ИНФОРМАЦИИ**	**1 052,2**
409	1201			Телевидение и радиовещание	1 052,2
410	1201	7000000000		Непрограммные направления деятельности	1 052,2
411	1201	7000000201		Мероприятия по организации телевидения и радиовещания	100,0
412	1201	7000000201	200	Закупка товаров, работ и услуг для обеспечения государственных (муниципальных) нужд	100,0
413	1201	7000000202		Периодические издания, учрежденные органами местного самоуправления	952,2
414	1201	7000000202	600	Предоставление субсидий бюджетным, автономным учреждениям и иным некоммерческим организациям	952,2
415	**1300**			**ОБСЛУЖИВАНИЕ ГОСУДАРСТВЕННОГО И МУНИЦИПАЛЬНОГО ДОЛГА**	**420,0**
416	1301			Обслуживание государственного внутреннего и муниципального долга	420,0
417	1301	1900000000		Муниципальная программа «Управление муниципальными финансами городского округа Богданович до 2020 год»	420,0
418	1301	1920000000		Подпрограмма «Управление муниципальным долгом»	420,0
419	1301	1920402040		Исполнение обязательств по обслуживанию муниципального долга в соответствии с программой муниципальных заимствований и заключенными соглашениями	420,0
420	1301	1920402040	700	Обслуживание государственного (муниципального) долга	420,0

Приложение № 5 к решению Думы ГО Богданович от 24.12.2015 г. № 107

Ведомственная структура расходов бюджета городского округа Богданович на 2016 год

Номер строки	Код ведомства	Код раздела, подраздела	Код целевой статьи	Код вида расходов	Наименование главного распорядителя бюджетных средств, раздела, подраздела, целевой статьи или вида расходов	Сумма, тыс. руб.
1	2	3	4	5	6	7
1					**Всего расходов**	**1 418 823,7**
2	**901**				**администрация городского округа Богданович**	**329 998,4**
3	901	0100			ОБЩЕГОСУДАРСТВЕННЫЕ ВОПРОСЫ	67 988,8
4	901	0102			Функционирование высшего должностного лица субъекта Российской Федерации и муниципального образования	1 621,7
5	901	0102	7000000000		Непрограммные направления деятельности	1 621,7
6	901	0102	7000021010		Глава городского округа	1 621,7
7	901	0102	7000021010	100	Расходы на выплаты персоналу в целях обеспечения выполнения функций государственными (муниципальными) органами, казенными учреждениями, органами управления государственными внебюджетными фондами	1 621,7
8	901	0104			Функционирование Правительства Российской Федерации, высших исполнительных органов государственной власти субъектов Российской Федерации, местных администраций	29 762,1
9	901	0104	0100000000		Муниципальная программа «Развитие муниципального управления в городском округе Богданович на 2015-2021годы»	29 762,1
10	901	0104	0150000000		Подпрограмма «Развитие территориальных органов администрации городского округа Богданович на 2015-2021 годы»	7 795,0
11	901	0104	0150101800		Функционирование территориальных муниципальных органов	7 795,0
12	901	0104	0150101800	100	Расходы на выплаты персоналу в целях обеспечения выполнения функций государственными (муниципальными) органами, казенными учреждениями, органами управления государственными внебюджетными фондами	7 795,0
13	901	0104	0180000000		Подпрограмма «Обеспечение реализации программы «Развитие муниципального управления в городском округе Богданович»	21 967,1
14	901	0104	0180101290		Функционирование органов местного самоуправления	21 967,1
15	901	0104	0180101290	100	Расходы на выплаты персоналу в целях обеспечения выполнения функций государственными (муниципальными) органами, казенными учреждениями, органами управления государственными внебюджетными фондами	21 629,1
16	901	0104	0180101290	200	Закупка товаров, работ и услуг для обеспечения государственных (муниципальных) нужд	338,0
17	901	0105			Судебная система	28,5
18	901	0105	7000000000		Непрограммные направления деятельности	28,5
19	901	0105	7000051200		Осуществление государственных полномочий по составлению списков кандидатов в присяжные заседатели федеральных судов общей юрисдикции по муниципальным образованиям, расположенным на территории Свердловской области	28,5
20	901	0105	7000051200	200	Закупка товаров, работ и услуг для обеспечения государственных (муниципальных) нужд	28,5
21	901	0111			Резервные фонды	500,0
22	901	0111	7000000000		Непрограммные направления деятельности	500,0
23	901	0111	7000002104		Резервный фонд администрации городского округа	500,0
24	901	0111	7000002104	800	Иные бюджетные ассигнования	500,0
25	901	0113			Другие общегосударственные вопросы	36 076,5
26	901	0113	0100000000		Муниципальная программа «Развитие муниципального управления в городском округе Богданович на 2015-2021годы»	35 526,4
27	901	0113	0130000000		Подпрограмма «Осуществление государственных полномочий Свердловской области по созданию административных комиссий и составлению протоколов об административных правонарушениях»	98,4
28	901	0113	0130141100		Осуществление государственного полномочия Свердловской области по определению перечня должностных лиц, уполномоченных составлять протоколы об административных правонарушениях, предусмотренных законом Свердловской области	0,1
29	901	0113	0130141100	200	Закупка товаров, работ и услуг для обеспечения государственных (муниципальных) нужд	0,1
30	901	0113	0130241200		Осуществление государственного полномочия Свердловской области по созданию административных комиссий	98,3
31	901	0113	0130241200	200	Закупка товаров, работ и услуг для обеспечения государственных (муниципальных) нужд	98,3
32	901	0113	0140000000		Подпрограмма «Документальное наследие городского округа Богданович на 2015-2021 годы»	1 425,0
33	901	0113	0140100160		Создание эффективной системы выполнения социально значимых функций по хранению, комплектованию, учету и использованию документов архивного фонда городского округа Богданович и других архивных документов в интересах граждан, общества и государства	1 044,0
34	901	0113	0140100160	100	Расходы на выплаты персоналу в целях обеспечения выполнения функций государственными (муниципальными) органами, казенными учреждениями, органами управления государственными внебюджетными фондами	1 000,0
35	901	0113	0140100160	200	Закупка товаров, работ и услуг для обеспечения государственных (муниципальных) нужд	44,0
36	901	0113	0140246100		Осуществление государственных полномочий органами местного самоуправления по хранению, комплектованию, учету и использованию архивных документов, относящихся к государственной собственности Свердловской области	381,0
37	901	0113	0140246100	200	Закупка товаров, работ и услуг для обеспечения государственных (муниципальных) нужд	381,0
38	901	0113	0160000000		Подпрограмма «Развитие и укрепление материально-технической базы органов местного самоуправления городского округа Богданович»	28 790,0
39	901	0113	0160302200		Мероприятия, обеспечивающие административно-хозяйственное управление и материально-техническое органов местного самоуправления	28 790,0
40	901	0113	0160302200	100	Расходы на выплаты персоналу в целях обеспечения выполнения функций государственными (муниципальными) органами, казенными учреждениями, органами управления государственными внебюджетными фондами	12 290,6
41	901	0113	0160302200	200	Закупка товаров, работ и услуг для обеспечения государственных (муниципальных) нужд	16 230,4
42	901	0113	0160302200	800	Иные бюджетные ассигнования	269,0
43	901	0113	0170000000		Подпрограмма «Организация и совершенствование механизмов осуществления закупок товаров, работ, услуг для муниципальных нужд городского округа Богданович»	1 209,0
44	901	0113	0170102600		Реализация мероприятий по организации осуществления закупок товаров, работ, услуг для муниципальных нужд	1 209,0
45	901	0113	0170102600	100	Расходы на выплаты персоналу в целях обеспечения выполнения функций государственными (муниципальными) органами, казенными учреждениями, органами управления государственными внебюджетными фондами	1 133,0
46	901	0113	0170102600	200	Закупка товаров, работ и услуг для обеспечения государственных (муниципальных) нужд	76,0
47	901	0113	0180000000		Подпрограмма «Обеспечение реализации программы «Развитие муниципального управления в городском округе Богданович»	4 004,0
48	901	0113	018030032А		Исполнение судебных актов по искам к городскому округу Богданович на оплату кредиторской задолженности по договорам на поставку товаров, выполнение работ, оказание услуг для муниципальных нужд	4 004,0
49	901	0113	018030032А	800	Иные бюджетные ассигнования	4 004,0
50	901	0113	7000000000		Непрограммные направления деятельности	550,1
51	901	0113	7000002130		Решение прочих вопросов местного значения Думы и администрации городского округа Богданович	550,0
52	901	0113	7000002130	200	Закупка товаров, работ и услуг для обеспечения государственных (муниципальных) нужд	60,0
53	901	0113	7000002130	300	Социальное обеспечение и иные выплаты населению	440,0
54	901	0113	7000002130	800	Иные бюджетные ассигнования	50,0
55	901	0113	7000041500		Осуществление переданных государственных полномочий Свердловской области по постановке на учет и учету граждан Российской Федерации, имеющих право на получение жилищных субсидий на приобретение или строительство жилых помещений в соответствии с федеральным законом о жилищных субсидиях из районов Крайнего Севера и приравненных к ним местностей	0,1
56	901	0113	7000041500	200	Закупка товаров, работ и услуг для обеспечения государственных (муниципальных) нужд	0,1
57	901	0300			НАЦИОНАЛЬНАЯ БЕЗОПАСНОСТЬ И ПРАВООХРАНИТЕЛЬНАЯ ДЕЯТЕЛЬНОСТЬ	4 788,0
58	901	0309			Защита населения и территории от чрезвычайных ситуаций природного и техногенного характера, гражданская оборона	2 800,0
59	901	0309	0300000000		Муниципальная программа «Организация и осуществление мероприятий по гражданской обороне, защите населения и территории городского округа Богданович от чрезвычайных ситуаций природного и техногенного характера, обеспечению пожарной безопасности и безопасности людей на водных объектах на 2015- 2021 годы»	2 800,0
60	901	0309	0320000000		Подпрограмма «Гражданская оборона, защита населения и территории от чрезвычайных ситуаций природного и техногенного характера»	2 800,0
61	901	0309	032010010Е		Обеспечение деятельности единой дежурно-диспетчерской службы	2 466,0
62	901	0309	032010010Е	100	Расходы на выплаты персоналу в целях обеспечения выполнения функций государственными (муниципальными) органами, казенными учреждениями, органами управления государственными внебюджетными фондами	2 466,0
63	901	0309	0320300300		Совершенствование, поддержание в готовности и эксплуатационно-техническое обслуживание системы оповещения, связи и информирования населения по сигналам гражданской обороны, об угрозе возникновения или возникновении чрезвычайных ситуаций	334,0
64	901	0309	0320300300	200	Закупка товаров, работ и услуг для обеспечения государственных (муниципальных) нужд	334,0
65	901	0310			Обеспечение пожарной безопасности	1 500,0
66	901	0310	0300000000		Муниципальная программа «Организация и осуществление мероприятий по гражданской обороне, защите населения и территории городского округа Богданович от чрезвычайных ситуаций природного и техногенного характера, обеспечению пожарной безопасности и безопасности людей на водных объектах на 2015- 2021 годы»	1 500,0
67	901	0310	0310000000		Подпрограмма «Обеспечение первичных мер пожарной безопасности»	1 500,0
68	901	0310	0310100100		Обеспечение первичных мер пожарной безопасности в населенных пунктах, организациях и местах массового скопления и проживания людей	1 400,0
69	901	0310	0310100100	100	Расходы на выплаты персоналу в целях обеспечения выполнения функций государственными (муниципальными) органами, казенными учреждениями, органами управления государственными внебюджетными фондами	953,0
70	901	0310	0310100100	200	Закупка товаров, работ и услуг для обеспечения государственных (муниципальных) нужд	447,0
71	901	0310	0310200200		Пропаганда в области пожарной безопасности, информирование населения о мерах пожарной безопасности, обучение населения мерам пожарной безопасности	100,0
72	901	0310	0310200200	200	Закупка товаров, работ и услуг для обеспечения государственных (муниципальных) нужд	100,0
73	901	0314			Другие вопросы в области национальной безопасности и правоохранительной деятельности	488,0
74	901	0314	1000000000		Муниципальная программа «Развитие социальной политики на территории городского округа Богданович до 2020 года»	488,0
75	901	0314	1040000000		Подпрограмма «Профилактика экстремизма и терроризма и гармонизация межнациональных отношений»	3,0
76	901	0314	1040600ЭТМ		Мероприятия по профилактике экстремизма и терроризма и гармонизации межнациональных отношений в сфере информационной политики	3,0
77	901	0314	1040600ЭТМ	200	Закупка товаров, работ и услуг для обеспечения государственных (муниципальных) нужд	3,0
78	901	0314	1050000000		Подпрограмма «Профилактика правонарушений»	485,0
79	901	0314	105010001П		Профилактика правонарушений общей направленности, на улицах, местах массового пребывания и отдыха граждан и иных общественных местах	485,0
80	901	0314	105010001П	600	Предоставление субсидий бюджетным, автономным учреждениям и иным некоммерческим организациям	485,0
81	901	0400			НАЦИОНАЛЬНАЯ ЭКОНОМИКА	99 226,3
82	901	0405			Сельское хозяйство и рыболовство	1 167,7
83	901	0405	0400000000		Муниципальная программа «Реализация основных направлений строительного комплекса, жилищно-коммунального, дорожного хозяйства, благоустройства, транспорта и повышения энергетической эффективности в городском округе Богданович до 2020 года»	1 067,7
84	901	0405	0430000000		Подпрограмма «Развитие жилищно-коммунального хозяйства и повышение энергетической эффективности городского округа Богданович»	1 067,7
85	901	0405	0430642П00		Осуществление государственного полномочия Свердловской области по организации проведения мероприятий по отлову и содержанию безнадзорных собак	1 067,7
86	901	0405	0430642П00	200	Закупка товаров, работ и услуг для обеспечения государственных (муниципальных) нужд	1 067,7
87	901	0405	7000000000		Непрограммные направления деятельности	100,0
88	901	0405	7000004050		Проведение мероприятий в области сельскохозяйственного производства	100,0
89	901	0405	7000004050	200	Закупка товаров, работ и услуг для обеспечения государственных (муниципальных) нужд	100,0
90	901	0406			Водное хозяйство	1 500,0
91	901	0406	0400000000		Муниципальная программа «Реализация основных направлений строительного комплекса, жилищно-коммунального, дорожного хозяйства, благоустройства, транспорта и повышения энергетической эффективности в городском округе Богданович до 2020 года»	1 500,0
92	901	0406	0420000000		Подпрограмма «Обеспечение сохранности и развития дорожного хозяйства и транспортного обслуживания населения в городском округе Богданович»	1 500,0
93	901	0406	042030001Д		Капитальный ремонт и реконструкция гидротехнических сооружений	750,0
94	901	0406	042030001Д	200	Закупка товаров, работ и услуг для обеспечения государственных (муниципальных) нужд	750,0
95	901	0406	042030002Д		Содержание и эксплуатация гидротехнических сооружений	750,0
96	901	0406	042030002Д	200	Закупка товаров, работ и услуг для обеспечения государственных (муниципальных) нужд	750,0
97	901	0408			Транспорт	5 080,0
98	901	0408	0400000000		Муниципальная программа «Реализация основных направлений строительного комплекса, жилищно-коммунального, дорожного хозяйства, благоустройства, транспорта и повышения энергетической эффективности в городском округе Богданович до 2020 года»	5 080,0
99	901	0408	0420000000		Подпрограмма «Обеспечение сохранности и развития дорожного хозяйства и транспортного обслуживания населения в городском округе Богданович»	5 080,0
100	901	0408	042010000Т		Транспортное обслуживание населения городского округа Богданович	5 080,0
101	901	0408	042010000Т	800	Иные бюджетные ассигнования	5 080,0
102	901	0409			Дорожное хозяйство (дорожные фонды)	65 136,0
103	901	0409	0400000000		Муниципальная программа «Реализация основных направлений строительного комплекса, жилищно-коммунального, дорожного хозяйства, благоустройства, транспорта и повышения энергетической эффективности в городском округе Богданович до 2020 года»	65 136,0
104	901	0409	0420000000		Подпрограмма «Обеспечение сохранности и развития дорожного хозяйства и транспортного обслуживания населения в городском округе Богданович»	62 630,0
105	901	0409	042020001Д		Строительство и реконструкция автомобильных дорог, элементов обустройства и искусственных сооружений	600,0
106	901	0409	042020001Д	200	Закупка товаров, работ и услуг для обеспечения государственных (муниципальных) нужд	600,0
107	901	0409	042020002Д		Содержание автомобильных дорог общего пользования местного значения и искусственных сооружений на них	23 751,0
108	901	0409	042020002Д	200	Закупка товаров, работ и услуг для обеспечения государственных (муниципальных) нужд	23 751,0
109	901	0409	042020003Д		Капитальный ремонт автомобильных дорог	1 000,0
110	901	0409	042020003Д	200	Закупка товаров, работ и услуг для обеспечения государственных (муниципальных) нужд	1 000,0
111	901	0409	042020004Д		Текущий ремонт автомобильных дорог	7 279,0
112	901	0409	042020004Д	200	Закупка товаров, работ и услуг для обеспечения государственных (муниципальных) нужд	7 279,0
113	901	0409	0420244600		Строительство, реконструкция, капитальный ремонт, ремонт автомобильных дорог общего пользования местного значения	30 000,0
114	901	0409	0420244600	200	Закупка товаров, работ и услуг для обеспечения государственных (муниципальных) нужд	30 000,0
115	901	0409	0470000000		Подпрограмма «Обеспечение реализации муниципальной программы «Реализация основных направлений строительного комплекса, жилищно-коммунального, дорожного хозяйства, благоустройства, транспорта и повышения энергетической эффективности в городском округе Богданович до 2020 года»	2 506,0
116	901	0409	047010000У		Содержание и обеспечение деятельности муниципального казенного учреждения «Управление муниципального заказчика»	2 506,0
117	901	0409	047010000У	100	Расходы на выплаты персоналу в целях обеспечения выполнения функций государственными (муниципальными) органами, казенными учреждениями, органами управления государственными внебюджетными фондами	2 506,0
118	901	0410			Связь и информатика	200,0
119	901	0410	0100000000		Муниципальная программа «Развитие муниципального управления в городском округе Богданович на 2015-2021годы»	200,0
120	901	0410	0120000000		Подпрограмма «Развитие информационных технологий в городском округе Богданович на 2015-2021 годы»	200,0
121	901	0410	0120101200		Обеспечение мероприятий по развитию информационных технологий в городском округе Богданович	200,0
122	901	0410	0120101200	200	Закупка товаров, работ и услуг для обеспечения государственных (муниципальных) нужд	200,0
123	901	0412			Другие вопросы в области национальной экономики	26 142,6
124	901	0412	0400000000		Муниципальная программа «Реализация основных направлений строительного комплекса, жилищно-коммунального, дорожного хозяйства, благоустройства, транспорта и повышения энергетической эффективности в городском округе Богданович до 2020 года»	24 764,7
125	901	0412	0410000000		Подпрограмма «Реализация основных направлений государственной политики в строительном комплексе городского округа Богданович»	3 564,0
126	901	0412	041010002С		Разработка проектов планировок и проектов межевания границ для территорий населенных пунктов	3 564,0
127	901	0412	041010002С	200	Закупка товаров, работ и услуг для обеспечения государственных (муниципальных) нужд	3 564,0
128	901	0412	0470000000		Подпрограмма «Обеспечение реализации муниципальной программы «Реализация основных направлений строительного комплекса, жилищно-коммунального, дорожного хозяйства, благоустройства, транспорта и повышения энергетической эффективности в городском округе Богданович до 2020 года»	21 200,7
129	901	0412	047010000У		Содержание и обеспечение деятельности муниципального казенного учреждения «Управление муниципального заказчика»	21 200,7
130	901	0412	047010000У	100	Расходы на выплаты персоналу в целях обеспечения выполнения функций государственными (муниципальными) органами, казенными учреждениями, органами управления государственными внебюджетными фондами	13 509,6
131	901	0412	047010000У	200	Закупка товаров, работ и услуг для обеспечения государственных (муниципальных) нужд	5 681,1
132	901	0412	047010000У	800	Иные бюджетные ассигнования	2 010,0
133	901	0412	0900000000		Муниципальная программа «Развитие субъектов малого и среднего предпринимательства в городском округе Богданович до 2022 года»	400,0
134	901	0412	090020010П		Обеспечение и координация деятельности организаций инфраструктуры поддержки субъектов малого и среднего предпринимательства городского округа Богданович-субсидии Богдановичскому фонду поддержки предпринимательства	400,0
135	901	0412	090020010П	600	Предоставление субсидий бюджетным, автономным учреждениям и иным некоммерческим организациям	400,0
136	901	0412	7000000000		Непрограммные направления деятельности	977,9
137	901	0412	7000553910		Осуществление государственного полномочия Российской Федерации по подготовке и проведению Всероссийской сельскохозяйственной переписи	977,9
138	901	0412	7000553910	200	Закупка товаров, работ и услуг для обеспечения государственных (муниципальных) нужд	977,9
139	901	0500			ЖИЛИЩНО-КОММУНАЛЬНОЕ ХОЗЯЙСТВО	46 947,5
140	901	0501			Жилищное хозяйство	1 218,0
141	901	0501	0400000000		Муниципальная программа «Реализация основных направлений строительного комплекса, жилищно-коммунального, дорожного хозяйства, благоустройства, транспорта и повышения энергетической эффективности в городском округе Богданович до 2020 года»	1 218,0
142	901	0501	0440000000		Подпрограмма «Обеспечение жильем нуждающихся в улучшении жилищных условий в городском округе Богданович»	1 218,0
143	901	0501	044020000Ж		Обеспечение жильем граждан по договорам социального найма	1 218,0
144	901	0501	044020000Ж	400	Капитальные вложения в объекты государственной (муниципальной) собственности	1 218,0
145	901	0502			Коммунальное хозяйство	10 000,0
146	901	0502	0400000000		Муниципальная программа «Реализация основных направлений строительного комплекса, жилищно-коммунального, дорожного хозяйства, благоустройства, транспорта и повышения энергетической эффективности в городском округе Богданович до 2020 года»	10 000,0
147	901	0502	0430000000		Подпрограмма «Развитие жилищно-коммунального хозяйства и повышение энергетической эффективности городского округа Богданович»	7 008,8
148	901	0502	043010001К		Развитие и модернизация систем коммунальной инфраструктуры теплоснабжения, водоснабжения и водоотведения, а также объектов, используемых для утилизации, обезвреживания и захоронения твердых бытовых отходов	3 708,8
149	901	0502	043010001К	200	Закупка товаров, работ и услуг для обеспечения государственных (муниципальных) нужд	3 075,8
150	901	0502	043010001К	400	Капитальные вложения в объекты государственной (муниципальной) собственности	633,0
151	901	0502	043020001Г		Развитие топливно-энергетического комплекса городского округа Богданович - развитие газификации	2 700,0
152	901	0502	043020001Г	200	Закупка товаров, работ и услуг для обеспечения государственных (муниципальных) нужд	2 700,0
153	901	0502	0430500001Э		Энергосбережение и повышение энергетической эффективности городского округа Богданович	600,0
154	901	0502	0430500001Э	200	Закупка товаров, работ и услуг для обеспечения государственных (муниципальных) нужд	600,0
155	901	0502	0470000000		Подпрограмма «Обеспечение реализации муниципальной программы «Реализация основных направлений строительного комплекса, жилищно-коммунального, дорожного хозяйства, благоустройства, транспорта и повышения энергетической эффективности в городском округе Богданович до 2020 года»	2 991,2

Продолжение на 7-й стр.

Ведомственная структура расходов бюджета городского округа Богданович на 2016 год

Продолжение. Нач. на 6-й стр.

1	2	3	4	5	6	7
156	901	0502	047010000У		Содержание и обеспечение деятельности муниципального казенного учреждения «Управление муниципального заказчика»	2 991,2
157	901	0502	047010000У	100	Расходы на выплаты персоналу в целях обеспечения выполнения функций государственными (муниципальными) органами, казенными учреждениями, органами управления государственными внебюджетными фондами	2 991,2
158	901	0503			Благоустройство	28 184,4
159	901	0503	0400000000		Муниципальная программа «Реализация основных направлений строительного комплекса, жилищно-коммунального, дорожного хозяйства, благоустройства, транспорта и повышения энергетической эффективности в городском округе Богданович до 2020 года»	28 184,4
160	901	0503	0430000000		Подпрограмма «Развитие жилищно-коммунального хозяйства и повышение энергетической эффективности городского округа Богданович»	26 684,4
161	901	0503	043010001К		Развитие и модернизация систем коммунальной инфраструктуры теплоснабжения, водоснабжения и водоотведения, а также объектов, используемых для утилизации, обезвреживания и захоронения твердых бытовых отходов	1 800,0
162	901	0503	043010001К	400	Капитальные вложения в объекты государственной (муниципальной) собственности	1 800,0
163	901	0503	043060002Б		Услуги по содержанию элементов благоустройства	23 884,4
164	901	0503	043060002Б	200	Закупка товаров, работ и услуг для обеспечения государственных (муниципальных) нужд	22 684,4
165	901	0503	043060002Б	600	Предоставление субсидий бюджетным, автономным учреждениям и иным некоммерческим организациям	1 200,0
166	901	0503	043060003Б		Приобретение специализированной коммунальной техники и оборудования	1 000,0
167	901	0503	043060003Б	200	Закупка товаров, работ и услуг для обеспечения государственных (муниципальных) нужд	1 000,0
168	901	0503	0470000000		Подпрограмма «Обеспечение реализации муниципальной программы «Реализация основных направлений строительного комплекса, жилищно-коммунального, дорожного хозяйства, благоустройства, транспорта и повышения энергетической эффективности в городском округе Богданович до 2020 года»	1 500,0
169	901	0503	047010000У		Содержание и обеспечение деятельности муниципального казенного учреждения «Управление муниципального заказчика»	1 500,0
170	901	0503	047010000У	100	Расходы на выплаты персоналу в целях обеспечения выполнения функций государственными (муниципальными) органами, казенными учреждениями, органами управления государственными внебюджетными фондами	1 500,0
171	901	0505			Другие вопросы в области жилищно-коммунального хозяйства	7 545,1
172	901	0505	0400000000		Муниципальная программа «Реализация основных направлений строительного комплекса, жилищно-коммунального, дорожного хозяйства, благоустройства, транспорта и повышения энергетической эффективности в городском округе Богданович до 2020 года»	6 808,0
173	901	0505	0410000000		Подпрограмма «Реализация основных направлений государственной политики в строительном комплексе городского округа Богданович»	4 600,0
174	901	0505	041010001С		Мероприятия по развитию жилищного строительства в городском округе Богданович	4 600,0
175	901	0505	041010001С	200	Закупка товаров, работ и услуг для обеспечения государственных (муниципальных) нужд	4 600,0
176	901	0505	0430000000		Подпрограмма «Развитие жилищно-коммунального хозяйства и повышение энергетической эффективности городского округа Богданович»	2 208,0
177	901	0505	0430442700		Осуществление государственного полномочия Свердловской области по предоставлению гражданам, проживающим на территории Свердловской области, меры социальной поддержки по частичному освобождению от платы за коммунальные услуги	2 208,0
178	901	0505	0430442700	800	Иные бюджетные ассигнования	2 208,0
179	901	0505	7000000000		Непрограммные направления деятельности	737,1
180	901	0505	7000000505		Мероприятия по организации бытового обслуживания населения (бани)	737,1
181	901	0505	7000000505	200	Закупка товаров, работ и услуг для обеспечения государственных (муниципальных) нужд	100,0
182	901	0505	7000000505	800	Иные бюджетные ассигнования	637,1
183	901	0600			ОХРАНА ОКРУЖАЮЩЕЙ СРЕДЫ	200,0
184	901	0602			Сбор, удаление отходов и очистка сточных вод	200,0
185	901	0602	7000000000		Непрограммные направления деятельности	200,0
186	901	0602	7000006020		Мероприятия в области охраны окружающей среды	200,0
187	901	0602	7000006020	200	Закупка товаров, работ и услуг для обеспечения государственных (муниципальных) нужд	200,0
188	901	1000			СОЦИАЛЬНАЯ ПОЛИТИКА	109 395,6
189	901	1001			Пенсионное обеспечение	5 632,0
190	901	1001	0100000000		Муниципальная программа «Развитие муниципального управления в городском округе Богданович на 2015-2021годы»	5 632,0
191	901	1001	0180000000		Подпрограмма «Обеспечение реализации программы «Развитие муниципального управления в городском округе Богданович»	5 632,0
192	901	1001	0180203100		Реализация Положения «О пенсионном обеспечении главы городского округа Богданович, депутатов и муниципальных служащих городского округа Богданович»	5 632,0
193	901	1001	0180203100	300	Социальное обеспечение и иные выплаты населению	5 632,0
194	901	1003			Социальное обеспечение населения	93 882,3
195	901	1003	0400000000		Муниципальная программа «Реализация основных направлений строительного комплекса, жилищно-коммунального, дорожного хозяйства, благоустройства, транспорта и повышения энергетической эффективности в городском округе Богданович до 2020 года»	93 882,3
196	901	1003	0450000000		Подпрограмма «Осуществление государственных полномочий по предоставлению гражданам субсидий и компенсаций по оплате жилищно-коммунальных услуг»	93 882,3
197	901	1003	0450149100		Осуществление государственного полномочия Свердловской области по предоставлению гражданам субсидий на оплату жилого помещения и коммунальных услуг в соответствии с Законом Свердловской области «О наделении органов местного самоуправления муниципальных образований, расположенных на территории Свердловской области, государственным полномочием Свердловской области по предоставлению гражданам субсидий на оплату жилого помещения и коммунальных услуг»	21 517,3
198	901	1003	0450149100	300	Социальное обеспечение и иные выплаты населению	21 517,3
199	901	1003	0450249200		Осуществление государственного полномочия Свердловской области в соответствии с Законом Свердловской области «О наделении органов местного самоуправления муниципальных образований, расположенных на территории Свердловской области, государственным полномочием Свердловской области по предоставлению отдельным категориям граждан компенсаций расходов на оплату жилого помещения и коммунальных услуг»	49 470,0
200	901	1003	0450249200	300	Социальное обеспечение и иные выплаты населению	49 470,0
201	901	1003	0450352500		Осуществление государственного полномочия Российской Федерации по предоставлению отдельным категориям граждан компенсаций расходов на оплату жилого помещения и коммунальных услуг	22 895,0
202	901	1003	0450352500	200	Закупка товаров, работ и услуг для обеспечения государственных (муниципальных) нужд	343,4
203	901	1003	0450352500	300	Социальное обеспечение и иные выплаты населению	22 551,6
204	901	1006			Другие вопросы в области социальной политики	9 881,3
205	901	1006	0400000000		Муниципальная программа «Реализация основных направлений строительного комплекса, жилищно-коммунального, дорожного хозяйства, благоустройства, транспорта и повышения энергетической эффективности в городском округе Богданович до 2020 года»	7 985,7
206	901	1006	0450000000		Подпрограмма «Осуществление государственных полномочий по предоставлению гражданам субсидий и компенсаций по оплате жилищно-коммунальных услуг»	7 985,7
207	901	1006	0450149100		Осуществление государственного полномочия Свердловской области по предоставлению гражданам субсидий на оплату жилого помещения и коммунальных услуг в соответствии с Законом Свердловской области «О наделении органов местного самоуправления муниципальных образований, расположенных на территории Свердловской области, государственным полномочием Свердловской области по предоставлению гражданам субсидий на оплату жилого помещения и коммунальных услуг»	1 986,7
208	901	1006	0450149100	100	Расходы на выплаты персоналу в целях обеспечения выполнения функций государственными (муниципальными) органами, казенными учреждениями, органами управления государственными внебюджетными фондами	1 572,9
209	901	1006	0450149100	200	Закупка товаров, работ и услуг для обеспечения государственных (муниципальных) нужд	413,8
210	901	1006	0450249200		Осуществление государственного полномочия Свердловской области в соответствии с Законом Свердловской области «О наделении органов местного самоуправления муниципальных образований, расположенных на территории Свердловской области, государственным полномочием Свердловской области по предоставлению отдельным категориям граждан компенсаций расходов на оплату жилого помещения и коммунальных услуг»	5 999,0
211	901	1006	0450249200	100	Расходы на выплаты персоналу в целях обеспечения выполнения функций государственными (муниципальными) органами, казенными учреждениями, органами управления государственными внебюджетными фондами	3 391,4
212	901	1006	0450249200	200	Закупка товаров, работ и услуг для обеспечения государственных (муниципальных) нужд	2 607,6
213	901	1006	1000000000		Муниципальная программа «Развитие социальной политики на территории городского округа Богданович до 2020 года»	1 895,6
214	901	1006	1010000000		Подпрограмма «Старшее поколение»	1 850,6
215	901	1006	101010000С		Обеспечение мероприятий по подпрограмме «Старшее поколение»	1 850,6
216	901	1006	101010000С	200	Закупка товаров, работ и услуг для обеспечения государственных (муниципальных) нужд	1 139,5
217	901	1006	101010000С	300	Социальное обеспечение и иные выплаты населению	661,1
218	901	1006	101010000С	600	Предоставление субсидий бюджетным, автономным учреждениям и иным некоммерческим организациям	50,0
219	901	1006	1080000000		Подпрограмма «Дополнительные меры по предупреждению распространения туберкулеза и других инфекционных заболеваний, управляемых средствами специфической профилактики»	45,0
220	901	1006	108010000Т		Дополнительные меры по предупреждению распространения туберкулеза и других инфекционных заболеваний, управляемых средствами специфической профилактики	45,0
221	901	1006	108010000Т	800	Иные бюджетные ассигнования	45,0
222	901	1100			ФИЗИЧЕСКАЯ КУЛЬТУРА И СПОРТ	400,0
223	901	1102			Массовый спорт	400,0
224	901	1102	0400000000		Муниципальная программа «Реализация основных направлений строительного комплекса, жилищно-коммунального, дорожного хозяйства, благоустройства, транспорта и повышения энергетической эффективности в городском округе Богданович до 2020 года»	400,0
225	901	1102	0410000000		Подпрограмма «Реализация основных направлений государственной политики в строительном комплексе городского округа Богданович»	400,0
226	901	1102	041030001С		Строительство и реконструкция объектов физической культуры и спорта	400,0
227	901	1102	041030001С	400	Капитальные вложения в объекты государственной (муниципальной) собственности	400,0
228	901	1200			СРЕДСТВА МАССОВОЙ ИНФОРМАЦИИ	1 052,2
229	901	1201			Телевидение и радиовещание	1 052,2
230	901	1201	7000000000		Непрограммные направления деятельности	1 052,2
231	901	1201	7000000201		Мероприятия по организации телевидения и радиовещания	100,0
232	901	1201	7000000201	200	Закупка товаров, работ и услуг для обеспечения государственных (муниципальных) нужд	100,0
233	901	1201	7000000202		Периодические издания, учрежденные органами местного самоуправления	952,2
234	901	1201	7000000202	600	Предоставление субсидий бюджетным, автономным учреждениям и иным некоммерческим организациям	952,2
235	**902**				**Комитет по управлению муниципальным имуществом городского округа Богданович**	**11 770,5**
236	902	0100			ОБЩЕГОСУДАРСТВЕННЫЕ ВОПРОСЫ	6 085,5
237	902	0113			Другие общегосударственные вопросы	6 085,5
238	902	0113	0200000000		Муниципальная программа «Управление и распоряжение муниципальным имуществом городского округа Богданович на 2014-2020 годы»	6 085,5
239	902	0113	02И0000000		Управление и распоряжение муниципальным имуществом городского округа Богданович на 2014-2020 годы	6 085,5
240	902	0113	02И0200201		Проведение кадастровых работ и постановка на кадастровый учет объектов недвижимости, получение отчетов по определению их рыночной стоимости и рыночной стоимости права аренды с целью пополнения местного бюджета путем предоставления в аренду и продажи объектов недвижимого имущества	1 600,0
241	902	0113	02И0200201	200	Закупка товаров, работ и услуг для обеспечения государственных (муниципальных) нужд	1 600,0
242	902	0113	02И0301301		Обеспечение деятельности Комитета по управлению муниципальным имуществом городского округа Богданович	3 615,5
243	902	0113	02И0301301	100	Расходы на выплаты персоналу в целях обеспечения выполнения функций государственными (муниципальными) органами, казенными учреждениями, органами управления государственными внебюджетными фондами	3 553,8
244	902	0113	02И0301301	200	Закупка товаров, работ и услуг для обеспечения государственных (муниципальных) нужд	61,7
245	902	0113	02И0606010		Мероприятия по содержанию имущества, находящегося в казне городского округа Богданович	370,0
246	902	0113	02И0606010	200	Закупка товаров, работ и услуг для обеспечения государственных (муниципальных) нужд	370,0
247	902	0113	02И070701А		Исполнение судебных актов по искам к городскому округу Богданович на оплату кредиторской задолженности по договорам на поставку товаров, выполнение работ, оказание услуг для муниципальных нужд	500,0
248	902	0113	02И070701А	800	Иные бюджетные ассигнования	500,0
249	902	0400			НАЦИОНАЛЬНАЯ ЭКОНОМИКА	1 920,0
250	902	0412			Другие вопросы в области национальной экономики	1 920,0
251	902	0412	0200000000		Муниципальная программа «Управление и распоряжение муниципальным имуществом городского округа Богданович на 2014-2020 годы»	1 500,0
252	902	0412	02И0000000		Управление и распоряжение муниципальным имуществом городского округа Богданович на 2014-2020 годы	1 500,0
253	902	0412	02И0100101		Проведение кадастровых работ и постановка на кадастровый учет земельных участков с целью вовлечения земель в оборот и обеспечения гарантированных поступлений платежей в бюджет городского округа Богданович путем продажи и предоставления в аренду земельных участков	1 500,0
254	902	0412	02И0100101	200	Закупка товаров, работ и услуг для обеспечения государственных (муниципальных) нужд	1 500,0
255	902	0412	7000000000		Непрограммные направления деятельности	420,0
256	902	0412	7000002213		Обеспечение мероприятий по ликвидации муниципальных учреждений	420,0
257	902	0412	7000002213	200	Закупка товаров, работ и услуг для обеспечения государственных (муниципальных) нужд	420,0
258	902	0500			ЖИЛИЩНО-КОММУНАЛЬНОЕ ХОЗЯЙСТВО	3 243,0
259	902	0501			Жилищное хозяйство	3 243,0
260	902	0501	0400000000		Муниципальная программа «Реализация основных направлений строительного комплекса, жилищно-коммунального, дорожного хозяйства, благоустройства, транспорта и повышения энергетической эффективности в городском округе Богданович до 2020 года»	3 243,0
261	902	0501	0430000000		Подпрограмма «Развитие жилищно-коммунального хозяйства и повышение энергетической эффективности городского округа Богданович»	3 243,0
262	902	0501	043040001Ж		Оплата муниципальным образованием, являющимся собственником жилых помещений в многоквартирных жилых домах, взноса на капитальный ремонт общего имущества	3 243,0
263	902	0501	043040001Ж	200	Закупка товаров, работ и услуг для обеспечения государственных (муниципальных) нужд	3 243,0
264	902	1000			СОЦИАЛЬНАЯ ПОЛИТИКА	522,0
265	902	1001			Пенсионное обеспечение	522,0
266	902	1001	0200000000		Муниципальная программа «Управление и распоряжение муниципальным имуществом городского округа Богданович на 2014-2020 годы»	522,0
267	902	1001	02И0000000		Управление и распоряжение муниципальным имуществом городского округа Богданович на 2014-2020 годы	522,0
268	902	1001	02И0400555		Пенсионное обеспечение муниципальных служащих	522,0
269	902	1001	02И0400555	300	Социальное обеспечение и иные выплаты населению	522,0
270	906				Муниципальное казенное учреждение «Управление образования городского округа Богданович»	899 477,9
271	906	0300			НАЦИОНАЛЬНАЯ БЕЗОПАСНОСТЬ И ПРАВООХРАНИТЕЛЬНАЯ ДЕЯТЕЛЬНОСТЬ	217,0
272	906	0314			Другие вопросы в области национальной безопасности и правоохранительной деятельности	217,0
273	906	0314	1000000000		Муниципальная программа «Развитие социальной политики на территории городского округа Богданович до 2020 года»	217,0
274	906	0314	1040000000		Подпрограмма «Профилактика экстремизма и терроризма и гармонизация межнациональных отношений»	217,0
275	906	0314	1040600ЭТМ		Мероприятия по профилактике экстремизма и терроризма и гармонизации межнациональных отношений в сфере информационной политики	217,0
276	906	0314	1040600ЭТМ	200	Закупка товаров, работ и услуг для обеспечения государственных (муниципальных) нужд	217,0
277	906	0700			ОБРАЗОВАНИЕ	899 260,9
278	906	0701			Дошкольное образование	360 416,9
279	906	0701	0600000000		Муниципальная программа «Развитие системы образования в городском округе Богданович до 2020 года»	360 416,9
280	906	0701	0610000000		Подпрограмма «Развитие системы дошкольного образования в городском округе Богданович»	356 666,9
281	906	0701	0610125010		Предоставление общедоступного и бесплатного дошкольного образования по основным образовательным программам дошкольного образования	150 225,9
282	906	0701	0610125010	100	Расходы на выплаты персоналу в целях обеспечения выполнения функций государственными (муниципальными) органами, казенными учреждениями, органами управления государственными внебюджетными фондами	44 906,2
283	906	0701	0610125010	200	Закупка товаров, работ и услуг для обеспечения государственных (муниципальных) нужд	54 071,5
284	906	0701	0610125010	600	Предоставление субсидий бюджетным, автономным учреждениям и иным некоммерческим организациям	50 074,2
285	906	0701	0610125010	800	Иные бюджетные ассигнования	1 174,0
286	906	0701	0610245110		Финансовое обеспечение государственных гарантий реализации прав на получение общедоступного и бесплатного дошкольного образования в муниципальных дошкольных образовательных организациях в части финансирования расходов на оплату труда работников дошкольных образовательных организаций	200 436,0
287	906	0701	0610245110	100	Расходы на выплаты персоналу в целях обеспечения выполнения функций государственными (муниципальными) органами, казенными учреждениями, органами управления государственными внебюджетными фондами	123 042,0
288	906	0701	0610245110	600	Предоставление субсидий бюджетным, автономным учреждениям и иным некоммерческим организациям	77 394,0
289	906	0701	0610245120		Финансовое обеспечение государственных гарантий реализации прав на получение общедоступного и бесплатного дошкольного образования в муниципальных дошкольных образовательных организациях в части финансирования расходов на приобретение учебников и учебных пособий, средств обучения, игр, игрушек	3 605,0
290	906	0701	0610245120	200	Закупка товаров, работ и услуг для обеспечения государственных (муниципальных) нужд	2 243,0
291	906	0701	0610245120	600	Предоставление субсидий бюджетным, автономным учреждениям и иным некоммерческим организациям	1 362,0
292	906	0701	0610325030		Создание дополнительных мест в ДОУ	2 400,0
293	906	0701	0610325030	200	Закупка товаров, работ и услуг для обеспечения государственных (муниципальных) нужд	2 400,0
294	906	0701	0670000000		Подпрограмма «Профилактика детского дорожно-транспортного травматизма в городском округе Богданович»	250,0
295	906	0701	0670125020		Приобретение оборудования, позволяющего формировать навыки безопасного поведения на дорогах	250,0
296	906	0701	0670125020	600	Предоставление субсидий бюджетным, автономным учреждениям и иным некоммерческим организациям	250,0
297	906	0701	0690000000		Подпрограмма «Исполнение судебных актов по искам к городскому округу Богданович на оплату кредиторской задолженности по договорам на поставку товаров, выполнение работ, оказания услуг для муниципальных нужд»	3 500,0
298	906	0701	069013000А		Исполнение судебных актов по искам к ГО Богданович на оплату кредиторской задолженности по договорам на поставку товаров, выполнение работ, оказания услуг для муниципальных нужд	3 500,0
299	906	0701	069013000А	800	Иные бюджетные ассигнования	3 500,0
300	906	0702			Общее образование	507 733,0
301	906	0702	0600000000		Муниципальная программа «Развитие системы образования в городском округе Богданович до 2020 года»	507 627,0
302	906	0702	0620000000		Подпрограмма «Развитие системы общего образования в городском округе Богданович»	453 983,0
303	906	0702	0620125020		Реализация общеобразовательных программ начального общего, основного общего, среднего (полного) общего образования	143 882,0
304	906	0702	0620125020	100	Расходы на выплаты персоналу в целях обеспечения выполнения функций государственными (муниципальными) органами, казенными учреждениями, органами управления государственными внебюджетными фондами	44 718,8
305	906	0702	0620125020	200	Закупка товаров, работ и услуг для обеспечения государственных (муниципальных) нужд	23 825,6
306	906	0702	0620125020	600	Предоставление субсидий бюджетным, автономным учреждениям и иным некоммерческим организациям	74 680,6
307	906	0702	0620125020	800	Иные бюджетные ассигнования	657,0
308	906	0702	0620225030		Организация и проведение в городском округе Богданович единого государственного экзамена в форме ГИА, ЕГЭ и ОГЭ	120,0
309	906	0702	0620225030	600	Предоставление субсидий бюджетным, автономным учреждениям и иным некоммерческим организациям	120,0

Окончание на 8-й стр.

Ведомственная структура расходов бюджета городского округа Богданович на 2016 год

Окончание. Нач. на 6, 7-й стр.

1	2	3	4	5	6	7
310	906	0702	0620345310		Финансовое обеспечение государственных гарантий реализации прав на получение общедоступного и бесплатного дошкольного, начального общего, основного общего, среднего общего образования в муниципальных общеобразовательных организациях и финансовое обеспечение дополнительного образования детей в муниципальных общеобразовательных организациях в части финансирования расходов на оплату труда работников общеобразовательных организаций	275 499,0
311	906	0702	0620345310	100	Расходы на выплаты персоналу в целях обеспечения выполнения функций государственными (муниципальными) органами, казенными учреждениями, органами управления государственными внебюджетными фондами	113 681,0
312	906	0702	0620345310	600	Предоставление субсидий бюджетным, автономным учреждениям и иным некоммерческим организациям	161 818,0
313	906	0702	0620345320		Финансовое обеспечение государственных гарантий реализации прав на получение общедоступного и бесплатного дошкольного, начального общего, основного общего, среднего общего образования в муниципальных общеобразовательных организациях и финансовое обеспечение дополнительного образования детей в муниципальных общеобразовательных организациях в части финансирования расходов на приобретение учебников и учебных пособий, средств обучения, игр, игрушек	11 580,0
314	906	0702	0620345320	200	Закупка товаров, работ и услуг для обеспечения государственных (муниципальных) нужд	3 407,0
315	906	0702	0620345320	600	Предоставление субсидий бюджетным, автономным учреждениям и иным некоммерческим организациям	8 173,0
316	906	0702	0620445400		Осуществление мероприятий по организации питания в муниципальных общеобразовательных организациях	22 602,0
317	906	0702	0620445400	200	Закупка товаров, работ и услуг для обеспечения государственных (муниципальных) нужд	6 719,0
318	906	0702	0620445400	600	Предоставление субсидий бюджетным, автономным учреждениям и иным некоммерческим организациям	15 883,0
319	906	0702	0620625060		Реализация мероприятий по обеспечению доступности приоритетных объектов и услуг в приоритетных сферах жизнедеятельности инвалидов и других маломобильных групп населения за счет средств бюджета (инклюзивное образование)	300,0
320	906	0702	0620625060	600	Предоставление субсидий бюджетным, автономным учреждениям и иным некоммерческим организациям	300,0
321	906	0702	0630000000		Подпрограмма «Укрепление и развитие материально-технической базы образовательных организаций городского округа Богданович»	5 800,0
322	906	0702	0630125040		Капитальный ремонт, приведение в соответствие с требованиями пожарной безопасности и санитарного законодательства зданий и помещений,в которых размещаются муниципальные образовательные организации за счет средств бюджета ГО Богданович	2 200,0
323	906	0702	0630125040	200	Закупка товаров, работ и услуг для обеспечения государственных (муниципальных) нужд	2 200,0
324	906	0702	0630225050		Приобретение и (или) замена ,оснащение аппаратурой спутниковой навигации ГЛОНАСС тахографами автобусов для подвоза обучающихся в муниципальные общеобразовательные учреждения(мест)	3 600,0
325	906	0702	0630225050	200	Закупка товаров, работ и услуг для обеспечения государственных (муниципальных) нужд	3 600,0
326	906	0702	0640000000		Подпрограмма «Развитие системы дополнительного образования детей в городском округе Богданович»	45 000,0
327	906	0702	0640125060		Реализация программ дополнительного образования детей	45 000,0
328	906	0702	0640125060	100	Расходы на выплаты персоналу в целях обеспечения выполнения функций государственными (муниципальными) органами, казенными учреждениями, органами управления государственными внебюджетными фондами	14 194,0
329	906	0702	0640125060	200	Закупка товаров, работ и услуг для обеспечения государственных (муниципальных) нужд	2 465,0
330	906	0702	0640125060	600	Предоставление субсидий бюджетным, автономным учреждениям и иным некоммерческим организациям	28 166,0
331	906	0702	0640125060	800	Иные бюджетные ассигнования	175,0
332	906	0702	0650000000		Подпрограмма «Создание в общеобразовательных организациях, расположенных в сельской местности городского округа Богданович, условий для занятий физической культурой и спортом»	150,0
333	906	0702	0650125020		Проведение капитального ремонта спортивных залов общеобразовательных организаций, расположенных в сельской местности	150,0
334	906	0702	0650125020	200	Закупка товаров, работ и услуг для обеспечения государственных (муниципальных) нужд	150,0
335	906	0702	0670000000		Подпрограмма «Профилактика детского дорожно-транспортного травматизма в городском округе Богданович»	194,0
336	906	0702	0670125020		Приобретение оборудования, позволяющего формировать навыки безопасного поведения на дорогах	194,0
337	906	0702	0670125020	600	Предоставление субсидий бюджетным, автономным учреждениям и иным некоммерческим организациям	194,0
338	906	0702	0690000000		Подпрограмма «Исполнение судебных актов по искам к городскому округу Богданович на оплату кредиторской задолженности по договорам на поставку товаров, выполнение работ, оказания услуг для муниципальных нужд»	2 500,0
339	906	0702	069013000А		Исполнение судебных актов по искам к ГО Богданович на оплату кредиторской задолженности по договорам на поставку товаров, выполнение работ, оказания услуг для муниципальных нужд	2 500,0
340	906	0702	069013000А	800	Иные бюджетные ассигнования	2 500,0
341	906	0702	1000000000		Муниципальная программа «Развитие социальной политики на территории городского округа Богданович до 2020 года»	106,0
342	906	0702	1060000000		Подпрограмма «Профилактика распространения ВИЧ-инфекции»	50,0
343	906	0702	106010001В		Проведение родительского всеобуча по проблеме ВИЧ-инфекции	50,0
344	906	0702	106010001В	200	Закупка товаров, работ и услуг для обеспечения государственных (муниципальных) нужд	50,0
345	906	0702	1070000000		Подпрограмма «Профилактика наркомании»	56,0
346	906	0702	107030003Н		Разработка и изготовление буклетов, информационных печатных изданий, направленных на профилактику наркомании и профилактику зависимости к ПАВ	56,0
347	906	0702	107030003Н	200	Закупка товаров, работ и услуг для обеспечения государственных (муниципальных) нужд	56,0
348	906	0707			Молодежная политика и оздоровление детей	14 511,0
349	906	0707	0600000000		Муниципальная программа «Развитие системы образования в городском округе Богданович до 2020 года»	14 511,0
350	906	0707	0660000000		Подпрограмма «Развитие деятельности в сфере организации и обеспечения отдыха и оздоровления детей в городском округе Богданович»	14 511,0
351	906	0707	0660125020		Организация отдыха и оздоровления детей и подростков в ГО Богданович	3 800,0
352	906	0707	0660125020	200	Закупка товаров, работ и услуг для обеспечения государственных (муниципальных) нужд	3 800,0
353	906	0707	0660245600		Организация отдыха детей в каникулярное время за счет средств областного бюджета	10 711,0
354	906	0707	0660245600	200	Закупка товаров, работ и услуг для обеспечения государственных (муниципальных) нужд	10 711,0
355	906	0709			Другие вопросы в области образования	16 600,0
356	906	0709	0600000000		Муниципальная программа «Развитие системы образования в городском округе Богданович до 2020 года»	16 600,0
357	906	0709	0680000000		Подпрограмма «Обеспечение реализации муниципальной программы «Развитие системы образования в городском округе Богданович до 2020 года»	16 600,0
358	906	0709	0680125010		Финансовое обеспечение деятельности муниципального казенного учреждения «Управление образования городского округа Богданович»	16 600,0
359	906	0709	0680125010	100	Расходы на выплаты персоналу в целях обеспечения выполнения функций государственными (муниципальными) органами, казенными учреждениями, органами управления государственными внебюджетными фондами	13 150,0
360	906	0709	0680125010	200	Закупка товаров, работ и услуг для обеспечения государственных (муниципальных) нужд	3 250,0
361	906	0709	0680125010	800	Иные бюджетные ассигнования	200,0
362	908				Муниципальное казенное учреждение «Управление культуры, молодежной политики и информации»	98 835,8
363	908	0300			НАЦИОНАЛЬНАЯ БЕЗОПАСНОСТЬ И ПРАВООХРАНИТЕЛЬНАЯ ДЕЯТЕЛЬНОСТЬ	30,0
364	908	0314			Другие вопросы в области национальной безопасности и правоохранительной деятельности	30,0
365	908	0314	1000000000		Муниципальная программа «Развитие социальной политики на территории городского округа Богданович до 2020 года»	30,0
366	908	0314	1040000000		Подпрограмма «Профилактика экстремизма и терроризма и гармонизация межнациональных отношений»	30,0
367	908	0314	1040600ЭТМ		Мероприятия по профилактике экстремизма и терроризма и гармонизации межнациональных отношений в сфере информационной политики	30,0
368	908	0314	1040600ЭТМ	600	Предоставление субсидий бюджетным, автономным учреждениям и иным некоммерческим организациям	30,0
369	908	0700			ОБРАЗОВАНИЕ	12 720,9
370	908	0707			Молодежная политика и оздоровление детей	12 720,9
371	908	0707	0800000000		Муниципальная программа «Развитие культуры и молодежной политики на территории городского округа Богданович до 2020 года»	12 720,9
372	908	0707	0820000000		Подпрограмма «Патриотическое воспитание молодежи в городском округе Богданович»	80,0
373	908	0707	082010070П		Реализация мероприятий, направленные на патриотическое воспитание граждан городского округа Богданович	80,0
374	908	0707	082010070П	600	Предоставление субсидий бюджетным, автономным учреждениям и иным некоммерческим организациям	80,0
375	908	0707	0830000000		Подпрограмма «Молодежь городского округа Богданович»	12 140,9
376	908	0707	083010080М		Организация деятельности учреждений по работе с молодежью, направленных на социализацию и вовлечение молодежи в социально-экономическое развитие городского округа Богданович	12 140,9
377	908	0707	083010080М	600	Предоставление субсидий бюджетным, автономным учреждениям и иным некоммерческим организациям	12 140,9
378	908	0707	0840000000		Подпрограмма «Трудоустройство несовершеннолетних граждан в городском округе Богданович»	500,0
379	908	0707	084010090Т		Создание условий для реализации трудового потенциала несовершеннолетних граждан городского округа Богданович	500,0
380	908	0707	084010090Т	600	Предоставление субсидий бюджетным, автономным учреждениям и иным некоммерческим организациям	500,0
381	908	0800			КУЛЬТУРА, КИНЕМАТОГРАФИЯ	86 084,9
382	908	0801			Культура	86 084,9
383	908	0801	0800000000		Муниципальная программа «Развитие культуры и молодежной политики на территории городского округа Богданович до 2020 года»	86 058,3
384	908	0801	0810000000		Подпрограмма «Развитие культурно-досуговой сферы на территории городского округа Богданович до 2020 года»	81 851,8
385	908	0801	081010010К		Организация деятельности учреждений культуры и искусства культурно-досуговой сферы, музеев, библиотек, парка культуры и отдыха, проведение мероприятий в сфере культуры	81 751,8
386	908	0801	081010010К	600	Предоставление субсидий бюджетным, автономным учреждениям и иным некоммерческим организациям	81 751,8
387	908	0801	081030060К		Информатизация муниципальных музеев и библиотек, в том числе комплектование книжных фондов (включая приобретение электронных версий книг, приобретение (подписку) периодических изданий), приобретение компьютерного оборудования и лицензионного программного обеспечения , подключение к сети Интернет	100,0
388	908	0801	081030060К	600	Предоставление субсидий бюджетным, автономным учреждениям и иным некоммерческим организациям	100,0
389	908	0801	0850000000		Подпрограмма «Обеспечение реализации муниципальной программы «Развитие культуры и молодежной политики на территории городского округа Богданович до 2020 года»	4 206,5
390	908	0801	0850100100		Мероприятия по реализации муниципальной программы «Развитие культуры в городском округе Богданович до 2020года»	4 206,5
391	908	0801	0850100100	100	Расходы на выплаты персоналу в целях обеспечения выполнения функций государственными (муниципальными) органами, казенными учреждениями, органами управления государственными внебюджетными фондами	4 036,4
392	908	0801	0850100100	200	Закупка товаров, работ и услуг для обеспечения государственных (муниципальных) нужд	170,1
393	908	0801	1000000000		Муниципальная программа «Развитие социальной политики на территории городского округа Богданович до 2020 года»	26,6
394	908	0801	1060000000		Подпрограмма «Профилактика распространения ВИЧ-инфекции»	16,6
395	908	0801	106020002В		Организация конкурсов, акций, массовых мероприятий по информированию молодежи о мерах профилактики ВИЧ-инфекции, тиражирование печатной продукции	16,6
396	908	0801	106020002В	600	Предоставление субсидий бюджетным, автономным учреждениям и иным некоммерческим организациям	16,6
397	908	0801	1070000000		Подпрограмма «Профилактика наркомании»	10,0
398	908	0801	107020002Н		Проведение культурно-массовых мероприятий по профилактике наркомании и пропаганде здорового образа жизни	10,0
399	908	0801	107020002Н	600	Предоставление субсидий бюджетным, автономным учреждениям и иным некоммерческим организациям	10,0
400	**912**				**Дума городского округа Богданович**	**3 549,1**
401	912	0100			ОБЩЕГОСУДАРСТВЕННЫЕ ВОПРОСЫ	3 174,1
402	912	0103			Функционирование законодательных (представительных) органов государственной власти и представительных органов муниципальных образований	2 924,1
403	912	0103	7000000000		Непрограммные направления деятельности	2 924,1
404	912	0103	7000021020		Председатель представительного органа городского округа	1 504,4
405	912	0103	7000021020	100	Расходы на выплаты персоналу в целях обеспечения выполнения функций государственными (муниципальными) органами, казенными учреждениями, органами управления государственными внебюджетными фондами	1 504,4
406	912	0103	7000121010		Обеспечение деятельности муниципальных органов (муниципальный аппарат)	1 419,7
407	912	0103	7000121010	100	Расходы на выплаты персоналу в целях обеспечения выполнения функций государственными (муниципальными) органами, казенными учреждениями, органами управления государственными внебюджетными фондами	1 344,1
408	912	0103	7000121010	200	Закупка товаров, работ и услуг для обеспечения государственных (муниципальных) нужд	75,6
409	912	0113			Другие общегосударственные вопросы	250,0
410	912	0113	7000000000		Непрограммные направления деятельности	250,0
411	912	0113	7000002130		Решение прочих вопросов местного значения Думы и администрации городского округа Богданович	250,0
412	912	0113	7000002130	200	Закупка товаров, работ и услуг для обеспечения государственных (муниципальных) нужд	250,0
413	912	1000			СОЦИАЛЬНАЯ ПОЛИТИКА	375,0
414	912	1001			Пенсионное обеспечение	375,0
415	912	1001	7000000000		Непрограммные направления деятельности	375,0
416	912	1001	7000002155		Пенсионное обеспечение муниципальных служащих	375,0
417	912	1001	7000002155	300	Социальное обеспечение и иные выплаты населению	375,0
418	**913**				**Счетная палата городского округа Богданович**	**2 070,5**
419	913	0100			ОБЩЕГОСУДАРСТВЕННЫЕ ВОПРОСЫ	1 972,5
420	913	0106			Обеспечение деятельности финансовых, налоговых и таможенных органов и органов финансового (финансово-бюджетного) надзора	1 972,5
421	913	0106	7000000000		Непрограммные направления деятельности	1 972,5
422	913	0106	7000021040		Председатель Счетной палаты городского округа	901,6
423	913	0106	7000021040	100	Расходы на выплаты персоналу в целях обеспечения выполнения функций государственными (муниципальными) органами, казенными учреждениями, органами управления государственными внебюджетными фондами	898,6
424	913	0106	7000021040	200	Закупка товаров, работ и услуг для обеспечения государственных (муниципальных) нужд	3,0
425	913	0106	7000121010		Обеспечение деятельности муниципальных органов (муниципальный аппарат)	1 070,9
426	913	0106	7000121010	100	Расходы на выплаты персоналу в целях обеспечения выполнения функций государственными (муниципальными) органами, казенными учреждениями, органами управления государственными внебюджетными фондами	726,9
427	913	0106	7000121010	200	Закупка товаров, работ и услуг для обеспечения государственных (муниципальных) нужд	344,0
428	913	1000			СОЦИАЛЬНАЯ ПОЛИТИКА	98,0
429	913	1001			Пенсионное обеспечение	98,0
430	913	1001	7000000000		Непрограммные направления деятельности	98,0
431	913	1001	7000002155		Пенсионное обеспечение муниципальных служащих	98,0
432	913	1001	7000002155	300	Социальное обеспечение и иные выплаты населению	98,0
433	915				Муниципальное казенное учреждение «Управление физической культуры и спорта городского округа Богданович»	61 178,5
434	915	0700			ОБРАЗОВАНИЕ	25 000,0
435	915	0702			Общее образование	25 000,0
436	915	0702	1500000000		Муниципальная программа «Развитие физической культуры, спорта и формирование здорового образа жизни населения городского округа Богданович до 2020 года»	25 000,0
437	915	0702	1520000000		Подпрограмма «Развитие дополнительного образования в сфере физической культуры и спорта в городском округе Богданович»	25 000,0
438	915	0702	1520400400		Организация предоставления дополнительного образования детей в сфере физической культуры и спорта в городском округе Богданович	24 777,6
439	915	0702	1520400400	600	Предоставление субсидий бюджетным, автономным учреждениям и иным некоммерческим организациям	24 777,6
440	915	0702	1520500500		Развитие материально-технической базы учреждений дополнительного развития детей в сфере физической культуры и спорта в городском округе Богданович	222,4
441	915	0702	1520500500	600	Предоставление субсидий бюджетным, автономным учреждениям и иным некоммерческим организациям	222,4
442	915	1100			ФИЗИЧЕСКАЯ КУЛЬТУРА И СПОРТ	36 178,5
443	915	1102			Массовый спорт	36 178,5
444	915	1102	1000000000		Муниципальная программа «Развитие социальной политики на территории городского округа Богданович до 2020 года»	56,6
445	915	1102	1070000000		Подпрограмма «Профилактика наркомании»	56,6
446	915	1102	107030003Н		Разработка и изготовление буклетов, информационных печатных изданий, направленных на профилактику наркомании и профилактику зависимости к ПАВ	56,6
447	915	1102	107030003Н	200	Закупка товаров, работ и услуг для обеспечения государственных (муниципальных) нужд	56,6
448	915	1102	1500000000		Муниципальная программа «Развитие физической культуры, спорта и формирование здорового образа жизни населения городского округа Богданович до 2020 года»	36 121,9
449	915	1102	1510000000		Подпрограмма «Развитие физической культуры, спорта и формирование здорового образа жизни населения городского округа Богданович до 2020 года»	36 121,9
450	915	1102	1510100100		Организация предоставления услуг (выполнение работ) в сфере физической культуры и спорта	33 465,1
451	915	1102	1510100100	100	Расходы на выплаты персоналу в целях обеспечения выполнения функций государственными (муниципальными) органами, казенными учреждениями, органами управления государственными внебюджетными фондами	16 670,6
452	915	1102	1510100100	200	Закупка товаров, работ и услуг для обеспечения государственных (муниципальных) нужд	6 815,5
453	915	1102	1510100100	600	Предоставление субсидий бюджетным, автономным учреждениям и иным некоммерческим организациям	9 900,0
454	915	1102	1510100100	800	Иные бюджетные ассигнования	79,0
455	915	1102	1510300300		Организация и проведение мероприятий в сфере физической культуры и спорта в городском округе Богданович	2 656,8
456	915	1102	1510300300	200	Закупка товаров, работ и услуг для обеспечения государственных (муниципальных) нужд	2 656,8
457	**919**				**Финансовое управление администрации городского округа Богданович**	**11 943,0**
458	919	0100			ОБЩЕГОСУДАРСТВЕННЫЕ ВОПРОСЫ	11 450,0
459	919	0106			Обеспечение деятельности финансовых, налоговых и таможенных органов и органов финансового (финансово-бюджетного) надзора	11 450,0
460	919	0106	1900000000		Муниципальная программа «Управление муниципальными финансами городского округа Богданович до 2020 год»	11 450,0
461	919	0106	1930000000		Подпрограмма «Обеспечение реализации муниципальной программы «Управление муниципальными финансами городского округа Богданович до 2020 года»	11 450,0
462	919	0106	1930131010		Обеспечение деятельности финансового органа	11 450,0
463	919	0106	1930131010	100	Расходы на выплаты персоналу в целях обеспечения выполнения функций государственными (муниципальными) органами, казенными учреждениями, органами управления государственными внебюджетными фондами	11 365,0
464	919	0106	1930131010	200	Закупка товаров, работ и услуг для обеспечения государственных (муниципальных) нужд	85,0
465	919	1000			СОЦИАЛЬНАЯ ПОЛИТИКА	73,0
466	919	1001			Пенсионное обеспечение	73,0
467	919	1001	7000000000		Непрограммные направления деятельности	73,0
468	919	1001	7000002155		Пенсионное обеспечение муниципальных служащих	73,0
469	919	1001	7000002155	300	Социальное обеспечение и иные выплаты населению	73,0
470	919	1300			ОБСЛУЖИВАНИЕ ГОСУДАРСТВЕННОГО И МУНИЦИПАЛЬНОГО ДОЛГА	420,0
471	919	1301			Обслуживание государственного внутреннего и муниципального долга	420,0
472	919	1301	1900000000		Муниципальная программа «Управление муниципальными финансами городского округа Богданович до 2020 год»	420,0
473	919	1301	1920000000		Подпрограмма «Управление муниципальным долгом»	420,0
474	919	1301	1920402040		Исполнение обязательств по обслуживанию муниципального долга в соответствии с программой муниципальных заимствований и заключенными соглашениями	420,0
475	919	1301	1920402040	700	Обслуживание государственного (муниципального) долга	420,0

Приложение № 6 к решению Думы ГО Богданович от 24.12.2015 г. № 107

Перечень муниципальных программ городского округа Богданович, подлежащих реализации в 2016 году

Номер строки	Код целевой статьи	Наименование целевой статьи	Сумма, тыс.руб.
1	2	3	4
1		**Итого по муниципальным программам**	**1 406 943,6**
2	**0100000000**	**Муниципальная программа «Развитие муниципального управления в городском округе Богданович на 2015-2021годы»**	**71 120,5**
3	0120000000	Подпрограмма «Развитие информационных технологий в городском округе Богданович на 2015-2021 годы»	200,0
4	0130000000	Подпрограмма «Осуществление государственных полномочий Свердловской области по созданию административных комиссий и составлению протоколов об административных правонарушениях»	98,4
5	0140000000	Подпрограмма «Документальное наследие городского округа Богданович на 2015-2021 годы»	1 425,0
6	0150000000	Подпрограмма «Развитие территориальных органов администрации городского округа Богданович на 2015-2021 годы»	7 795,0
7	0160000000	Подпрограмма «Развитие и укрепление материально-технической базы органов местного самоуправления городского округа Богданович»	28 790,0
8	0170000000	Подпрограмма «Организация и совершенствование механизмов осуществления закупок товаров, работ, услуг для муниципальных нужд городского округа Богданович»	1 209,0
9	0180000000	Подпрограмма «Обеспечение реализации программы «Развитие муниципального управления в городском округе Богданович»	31 603,1
10	**0200000000**	**Муниципальная программа «Управление и распоряжение муниципальным имуществом городского округа Богданович на 2014-2020 годы»**	**8 107,5**
11	02И0000000	Управление и распоряжение муниципальным имуществом городского округа Богданович на 2014-2020 годы	8 107,5
12	**0300000000**	**Муниципальная программа «Организация и осуществление мероприятий по гражданской обороне, защите населения и территории городского округа Богданович от чрезвычайных ситуаций природного и техногенного характера, обеспечению пожарной безопасности и безопасности людей на водных объектах на 2015- 2021 годы»**	**4 300,0**
13	0310000000	Подпрограмма «Обеспечение первичных мер пожарной безопасности»	1 500,0
14	0320000000	Подпрограмма «Гражданская оборона, защита населения и территории от чрезвычайных ситуаций природного и техногенного характера»	2 800,0
15	**0400000000**	**Муниципальная программа «Реализация основных направлений строительного комплекса, жилищно-коммунального, дорожного хозяйства, благоустройства, транспорта и повышения энергетической эффективности в городском округе Богданович до 2020 года»**	**249 269,8**
16	0410000000	Подпрограмма «Реализация основных направлений государственной политики в строительном комплексе городского округа Богданович»	8 564,0
17	0420000000	Подпрограмма «Обеспечение сохранности и развития дорожного хозяйства и транспортного обслуживания населения в городском округе Богданович»	69 210,0
18	0430000000	Подпрограмма «Развитие жилищно-коммунального хозяйства и повышение энергетической эффективности городского округа Богданович»	40 211,9
19	0440000000	Подпрограмма «Обеспечение жильем нуждающихся в улучшении жилищных условий в городском округе Богданович»	1 218,0
20	0450000000	Подпрограмма «Осуществление государственных полномочий по предоставлению гражданам субсидий и компенсаций по оплате жилищно-коммунальных услуг»	101 868,0
21	0470000000	Подпрограмма «Обеспечение реализации муниципальной программы «Реализация основных направлений строительного комплекса, жилищно-коммунального, дорожного хозяйства, благоустройства, транспорта и повышения энергетической эффективности в городском округе Богданович до 2020 года»	28 197,9
22	**0600000000**	**Муниципальная программа «Развитие системы образования в городском округе Богданович до 2020 года»**	**899 154,9**
23	0610000000	Подпрограмма «Развитие системы дошкольного образования в городском округе Богданович»	356 666,9
24	0620000000	Подпрограмма «Развитие системы общего образования в городском округе Богданович»	453 983,0
25	0630000000	Подпрограмма «Укрепление и развитие материально-технической базы образовательных организаций городского округа Богданович»	5 800,0
26	0640000000	Подпрограмма «Развитие системы дополнительного образования детей в городском округе Богданович»	45 000,0
27	0650000000	Подпрограмма «Создание в общеобразовательных организациях, расположенных в сельской местности городского округа Богданович, условий для занятий физической культурой и спортом»	150,0
28	0660000000	Подпрограмма «Развитие деятельности в сфере организации и обеспечения отдыха и оздоровления детей в городском округе Богданович»	14 511,0
29	0670000000	Подпрограмма «Профилактика детского дорожно-транспортного травматизма в городском округе Богданович»	444,0
30	0680000000	Подпрограмма «Обеспечение реализации муниципальной программы «Развитие системы образования в городском округе Богданович до 2020 года»	16 600,0
31	0690000000	Подпрограмма «Исполнение судебных актов по искам к городскому округу Богданович на оплату кредиторской задолженности по договорам на поставку товаров, выполнение работ, оказания услуг для муниципальных нужд»	6 000,0
32	**0800000000**	**Муниципальная программа «Развитие культуры и молодежной политики на территории городского округа Богданович до 2020 года»**	**98 779,2**
33	0810000000	Подпрограмма «Развитие культурно-досуговой сферы на территории городского округа Богданович до 2020 года»	81 851,8
34	0820000000	Подпрограмма «Патриотическое воспитание молодежи в городском округе Богданович»	80,0
35	0830000000	Подпрограмма «Молодежь городского округа Богданович»	12 140,9
36	0840000000	Подпрограмма «Трудоустройство несовершеннолетних граждан в городском округе Богданович»	500,0
37	0850000000	Подпрограмма «Обеспечение реализации муниципальной программы «Развитие культуры и молодежной политики на территории городского округа Богданович до 2020 года»	4 206,5
38	**0900000000**	**Муниципальная программа «Развитие субъектов малого и среднего предпринимательства в городском округе Богданович до 2022 года»**	**400,0**
39	**1000000000**	**Муниципальная программа «Развитие социальной политики на территории городского округа Богданович до 2020 года»**	**2 819,8**
40	1010000000	Подпрограмма «Старшее поколение»	1 850,6
41	1040000000	Подпрограмма «Профилактика экстремизма и терроризма и гармонизация межнациональных отношений»	250,0
42	1050000000	Подпрограмма «Профилактика правонарушений»	485,0
43	1060000000	Подпрограмма «Профилактика распространения ВИЧ-инфекции»	66,6
44	1070000000	Подпрограмма «Профилактика наркомании»	122,6
45	1080000000	Подпрограмма «Дополнительные меры по предупреждению распространения туберкулеза и других инфекционных заболеваний, управляемых средствами специфической профилактики»	45,0
46	**1500000000**	**Муниципальная программа «Развитие физической культуры, спорта и формирование здорового образа жизни населения городского округа Богданович до 2020 года»**	**61 121,9**
47	1510000000	Подпрограмма «Развитие физической культуры, спорта и формирование здорового образа жизни населения городского округа Богданович до 2020 года»	36 121,9
48	1520000000	Подпрограмма «Развитие дополнительного образования в сфере физической культуры и спорта в городском округе Богданович»	25 000,0
49	**1900000000**	**Муниципальная программа «Управление муниципальными финансами городского округа Богданович до 2020 год»**	**11 870,0**
50	1920000000	Подпрограмма «Управление муниципальным долгом»	420,0
51	1930000000	Подпрограмма «Обеспечение реализации муниципальной программы «Управление муниципальными финансами городского округа Богданович до 2020 года»	11 450,0

Приложение № 7 к решению Думы ГО Богданович от 24.12.2015 г. № 107

Программа муниципальных внутренних заимствований городского округа Богданович на 2016 год

Номер строки	Наименование муниципального внутреннего заимствования городского округа Богданович	Объем привлечения, в тысячах рублей в 2016 году	Объем средств, направляемых на погашение основной суммы долга, в тысячах рублей в 2016 году
1	2	3	4
1	Кредиты, привлекаемые от других бюджетов бюджетной системы Российской Федерации	10000,0	16000,0
2	Кредиты, привлекаемые от кредитных организаций в валюте Российской Федерации	0,0	0,0
3	**Всего**	**10000,0**	**16000,0**

Приложение № 8 к решению Думы ГО Богданович от 24.12.2015 г. № 107

Программа муниципальных гарантий городского округа Богданович на 2016 год

Раздел 1. Перечень муниципальных гарантий, предоставленных без права регрессного требования к принципалу и без предварительной проверки финансового состояния принципала и с правом регрессного требования к принципалу и с предварительной проверкой финансового состояния принципала, с учетом сумм гарантий предоставленных на 1 января 2017 года

Номер строки	Цель гарантирования	Наименование категории принципала	Объем гарантиро-вания, в тысячах рублей	Наличие права регрессного требования	Анализ финансового состояния принципала	Иные условия предоставления государственных гарантий
1	2	3	4	5	6	7
1	Обязательства юридических лиц, связанные с привлечением кредитов, имеющих важное социально-экономическое значение	юридические лица, реализующие проекты, имеющих важное социально-экономическое значение	0,0	не имеется	не требуется	отсутствуют
2	**ВСЕГО**	**-**	**0,0**	**-**	**-**	**-**

Раздел 2. Общий объем бюджетных ассигнований, предусмотренных на исполнение муниципальных гарантий городского округа Богданович и по возможным гарантийным случаям, в 2016 году

Номер строки	Источники исполнения муниципальных гарантий городского округа Богданович	Объем бюджетных ассигнований на исполнение гарантий по возможным гарантийным случаям, в тысячах рублей
1	2	3
1	Источники финансирования дефицита бюджета	
2	Расходы бюджета	0
3	**ВСЕГО**	**0**

Приложение № 9 к решению Думы ГО Богданович от 24.12.2015 г. № 107

Свод источников финансирования дефицита бюджета городского округа Богданович на 2016 год

Номер строки	Наименования источника финансирования дефицита бюджета ГО	Код источника финансирования по бюджетной классификации	2016
1	2	3	4
1	**ИСТОЧНИКИ ВНУТРЕННЕГО ФИНАНСИРОВАНИЯ ДЕФИЦИТА БЮДЖЕТОВ**	**000 01 00 00 00 00 0000 000**	**16 040,1**
2	**Кредиты кредитных организаций в валюте Российской Федерации**	**901 01 02 00 00 00 0000 000**	**0,0**
3	Получение кредитов от кредитных организаций в валюте Российской Федерации	901 01 02 00 00 00 0000 700	0,0
4	Получение кредитов от кредитных организаций бюджетами городских округов в валюте Российской Федерации	901 01 02 00 00 04 0000 710	0,0
5	Погашение кредитов, предоставленных кредитными организациямив валюте Российской Федерации	901 01 02 00 00 00 0000 800	0,0
6	Погашение бюджетами городских округов кредитов от кредитных организаций в валюте Российской Федерации	901 01 02 00 00 04 0000 810	0,0
7	**Бюджетные кредиты от других бюджетов бюджетной системы Российской Федерации**	**919 01 03 00 00 00 0000 000**	**-6 000,0**
8	**Бюджетные кредиты, полученные от других бюджетов бюджетной системы Российской Федерации бюджетами городских округов**	**919 01 03 00 00 04 0000 000**	**-6 000,0**
9	Получение кредитов от других бюджетов бюджетной системы Российской Федерации бюджетами городских округов	919 01 03 01 00 04 0000 710	10 000,0
10	Погашение кредитов от других бюджетов бюджетной системы Российской Федерации бюджетами городских округов	919 01 03 01 00 04 0000 810	16 000,0
11	**Изменение остатков средств на счетах по учету средств бюджета**	**919 01 05 00 00 00 0000 000**	**22 040,1**
12	Увеличение прочих остатков денежных средств бюджетов городских округов	919 01 05 02 01 04 0000 510	1 412 783,6
13	Уменьшение прочих остатков денежных средств бюджетов городских округов	919 01 05 02 01 04 0000 610	1 434 823,7

Приложение № 10 к решению Думы ГО Богданович от 24.12.2015 г. № 107

Перечень главных администраторов источников финансирования дефицита бюджета городского округа Богданович

Номер строки	Код главного администратора источников внутреннего финансирования дефицита местного бюджета	Наименования источников внутреннего финансирования дефицита местного бюджета	Код группы, подгруппы, статьи, вида источников
1	2	3	4
1	**901**	**Администрация городского округа Богданович**	**901 00 00 00 00 00 0000 000**
2	**901**	**Кредиты кредитных организаций в валюте Российской Федерации**	**901 01 02 00 00 00 0000 000**
3	901	Получение кредитов от кредитных организаций в валюте Российской Федерации	901 01 02 00 00 00 0000 700
4	901	Получение кредитов от кредитных организаций бюджетами городских округов в валюте Российской Федерации	901 01 02 00 00 04 0000 710
5	901	Погашение кредитов, предоставленных кредитными организациями в валюте Российской Федерации	901 01 02 00 00 00 0000 800
6	901	Погашение бюджетами городских округов кредитов от кредитных организаций в валюте Российской Федерации	901 01 02 00 00 04 0000 810
7	**919**	**Финансовое управление администрации городского округа Богданович**	**919 00 00 00 00 00 0000 000**
8	**919**	**Бюджетные кредиты, полученные от других бюджетов бюджетной системы Российской Федерации бюджетами городских округов**	**919 01 03 00 00 04 0000 000**
9	919	Получение кредитов от других бюджетов бюджетной системы Российской Федерации бюджетами городских округов в валюте Российской Федерации	919 01 03 01 00 04 0000 710
10	919	Погашение кредитов от других бюджетов бюджетной системы Российской Федерации бюджетами городских округов в валюте Российской Федерации	919 01 03 01 00 04 0000 810
11	**919**	**Изменение остатков средств на счетах по учету средств бюджета**	**919 01 05 00 00 00 0000 000**
12	919	Увеличение прочих остатков денежных средств бюджетов городских округов	919 01 05 02 01 04 0000 510
13	919	Уменьшение прочих остатков денежных средств бюджетов городских округов	919 01 05 02 01 04 0000 610

О внесении изменений в Реестр должностей муниципальной службы городского округа Богданович, утвержденный решением Думы от 28.03.2013 № 28 «Об утверждении Реестра должностей муниципальной службы городского округа Богданович»

РЕШЕНИЕ ДУМЫ ГОРОДСКОГО ОКРУГА БОГДАНОВИЧ № 96 ОТ 26.11.2015 ГОДА

В соответствии с Федеральным законом от 2 марта 2007 года № 25-ФЗ «О муниципальной службе в Российской Федерации», Законами Свердловской области от 14 июня 2005 года № 49-ОЗ «О Реестре должностей муниципальной службы, учреждаемых в органах местного самоуправления муниципальных образований, расположенных на территории Свердловской области, и в муниципальных органах, не входящих в структуру органов местного самоуправления этих муниципальных образований», от 29 октября 2007 года № 136-ОЗ «Об особенностях муниципальной службы на территории Свердловской области», в связи с кадровыми изменениями в Думе и Счетной палате городского округа Богданович, Дума городского округа Богданович

РЕШИЛА:

1. Внести следующие изменения в Реестр должностей муниципальной службы городского округа Богданович, утвержденный решением Думы от 28.03.2013 № 28 «Об утверждении Реестра должностей муниципальной службы городского округа Богданович»:

1.1. Параграф 1 Реестра изложить в новой редакции:

«Параграф 1. Должности муниципальной службы, учреждаемые для обеспечения исполнения полномочий Думы городского округа Богданович

1. Должности муниципальной службы, относящиеся к главным должностям:

- начальник (заведующий) структурного подразделения аппарата представительного органа муниципального образования, не входящего в состав другого структурного подразделения.

2. Должности муниципальной службы, относящиеся к старшим должностям:

- ведущий специалист.

3. Должности муниципальной службы, относящиеся к младшим должностям:

- специалист 1 категории.».

1.2. Пункт 3 параграфа 3 Реестра исключить.

2. Настоящее решение распространяется на правоотношения, возникшие с 01.02. 2014 года.

3. Опубликовать настоящее решение в газете «Народное слово» и разместить на официальном сайте городского округа Богданович.

В.А. МОСКВИН, Глава городского округа.
В.П. ГРЕБЕНЩИКОВ, председатель Думы.

Извещение о проведении аукциона

Комитет по управлению муниципальным имуществом городского округа Богданович сообщает о проведении аукциона по продаже права на заключение договора аренды земельных участков, государственная собственность на которые не разграничена, расположенных в границах городского округа Богданович.

Аукцион состоится **03 февраля 2016 года в 10 часов 00 минут** по местному времени по адресу: Свердловская область, г. Богданович, ул. Советская, 3, 3 этаж, кабинет № 40.

Организатор аукциона: Комитет по управлению муниципальным имуществом городского округа Богданович,

место нахождения: 623530, Свердловская область, г. Богданович, ул. Советская, 3,

адрес электронной почты: kumi_bogd@mail.ru.

номер контактного телефона: (34376) 2-26-76

Основание принятия решения о проведении аукциона:

1. Постановление Главы городского округа Богданович № 2713 от 21.12.2015г. «О проведении аукциона, открытого по составу участников и форме подачи заявок по продаже земельного участка и продаже права на заключение договора аренды земельных участков».

Аукцион является открытым по составу участников и форме подаче заявок.

Сведения о предмете аукциона.

Лот № 1. Земельный участок, расположенный по адресу: Свердловская область, Богдановичский район, д. Кашина, ул. Свердлова, примерно в 20 метрах по направлению на юго-запад от дома № 35, площадью 2500 кв.м., с кадастровым номером: 66:07:1101001:574.

Категория земель – земли населенных пунктов.

Разрешенное использование – для ведения личного подсобного хозяйства (приусадебный земельный участок).

Начальный размер ежегодной арендной платы за земельный участок – 2 000 (Две тысячи) рублей 00 копеек.

Величина повышения начального размера ежегодной арендной платы («шаг аукциона») – 3 % от начального размера ежегодной платы за земельный участок, что составляет: 60 (Шестьдесят) рубля 00 копеек.

Размер задатка – 20 % от начального размера ежегодной платы за земельный участок, что составляет: 400 (Четыреста) рублей 00 копеек.

Срок аренды земельного участка – 20 (двадцать) лет.

Параметры разрешенного строительства – согласно градостроительному плану земельного участка.

Технические условия подключения объекта капитального строительства к сетям инженерно-технического обеспечения:

Электроснабжение – возможно (Присоединение возможно осуществить от расположенной вблизи участка ВЛ 0,4 кВ Быт-2 от ТП-209).

Теплоснабжение – нет.

Водоснабжение – нет.

Осмотр земельного участка на местности осуществляется по заявлению участников аукциона.

Земельный участок относится к землям, государственная собственность на которые не разграничена. Обременения земельного участка, и ограничения его использования отсутствуют.

Лот № 2. Земельный участок, расположенный по адресу: Свердловская область, Богдановичский район, с. Щипачи, земельный участок находится примерно в 90 метрах по направлению на юго-восток от дома, расположенного по адресу: Свердловская область, Богдановичский район, с. Щипачи, ул. Рабочая, 25, площадью 2364 кв.м., с кадастровым номером: 66:07:2701001:372.

Категория земель – земли населенных пунктов.

Разрешенное использование – малоэтажная жилая застройка (индивидуальное жилищное строительство; размещение дачных домов и садовых домов).

Начальный размер ежегодной арендной платы за земельный участок – 2 447 (Две тысячи четыреста сорок семь) рублей 00 копеек.

Величина повышения начального размера ежегодной арендной платы («шаг аукциона») – 3 % от начального размера ежегодной платы за земельный участок, что составляет: 73 (Семьдесят три) рубля 41 копейка.

Размер задатка – 20 % от начального размера ежегодной платы за земельный участок, что составляет: 489 (Четыреста восемьдесят девять) рублей 40 копеек.

Срок аренды земельного участка – 20 (двадцать) лет.

Параметры разрешенного строительства – согласно градостроительному плану земельного участка.

Технические условия подключения объекта капитального строительства к сетям инженерно-технического обеспечения:

Электроснабжение – возможно (Присоединение возможно осуществить от расположенной вблизи участка ВЛ 0,4 кВ Быт-1 от ТП-272).

Теплоснабжение – нет.

Водоснабжение – нет.

Осмотр земельного участка на местности осуществляется по заявлению участников аукциона.

Земельный участок относится к землям, государственная собственность на которые не разграничена. Обременения земельного участка, и ограничения его использования отсутствуют.

Лот № 3. Земельный участок, расположенный по адресу: Свердловская область, Богдановичский район, с. Кунарское, примерно в 755 метрах по направлению на юго-запад от дома, расположенного по адресу: Свердловская область, Богдановичский район, село Кунарское, улица Чапаева,7, площадью 2443 кв.м., с кадастровым номером: 66:07:0601002:598.

Категория земель – земли населенных пунктов.

Разрешенное использование – индивидуальные жилые дома с приусадебными земельными участками.

Начальный размер ежегодной арендной платы за земельный участок – 2 400 (Две тысячи четыреста) рублей 00 копеек.

Величина повышения начального размера ежегодной арендной платы («шаг аукциона») – 3 % от начального размера ежегодной платы за земельный участок, что составляет: 72 (Семьдесят два) рубля 00 копеек.

Размер задатка – 20 % от начального размера ежегодной платы за земельный участок, что составляет: 480 (Четыреста восемьдесят) рублей 00 копеек.

Срок аренды земельного участка – 20 (двадцать) лет.

Параметры разрешенного строительства – согласно градостроительному плану земельного участка.

Технические условия подключения объекта капитального строительства к сетям инженерно-технического обеспечения:

Электроснабжение – невозможно (Для осуществления электроснабжения указанного участка, необходимо выполнить строительство ВЛИ-0,4 кВ от вновь проектируемой ТП-10/0,4 кВ).

Теплоснабжение – нет.

Водоснабжение – нет.

Осмотр земельного участка на местности осуществляется по заявлению участников аукциона.

Земельный участок относится к землям, государственная собственность на которые не разграничена. Обременения земельного участка, и ограничения его использования отсутствуют.

Лот № 4. Земельный участок, расположенный по адресу: Свердловская область, Богдановичский район, примерно в 200 метрах по направлению на запад от дома, расположенного по адресу: Свердловская область, Богдановичский район, село Троицкое, улица Челюскинцев, 13, площадью 2499 кв.м., с кадастровым номером: 66:07:1801001:1035.

Категория земель – земли населенных пунктов.

Разрешенное использование – индивидуальные жилые дома с приусадебными земельными участками.

Начальный размер ежегодной арендной платы за земельный участок – 3 232 (Три тысячи двести тридцать два) рубля 00 копеек.

Величина повышения начального размера ежегодной арендной платы («шаг аукциона») – 3 % от начального размера ежегодной платы за земельный участок, что составляет: 96 (Девяносто шесть) рублей 96 копеек.

Размер задатка – 20 % от начального размера ежегодной платы за земельный участок, что составляет: 646 (Шестьсот сорок шесть) рублей 40 копеек.

Срок аренды земельного участка – 20 (двадцать) лет.

Параметры разрешенного строительства – согласно градостроительному плану земельного участка.

Технические условия подключения объекта капитального строительства к сетям инженерно-технического обеспечения:

Электроснабжение – возможно (Присоединение возможно осуществить от расположенной вблизи участка ВЛ 0,4 кВ Быт-1 от ТП-604).

Теплоснабжение – нет.

Водоснабжение – нет.

Осмотр земельного участка на местности осуществляется по заявлению участников аукциона.

Земельный участок относится к землям, государственная собственность на которые не разграничена. Обременения земельного участка, и ограничения его использования отсутствуют.

Лот № 5. Земельный участок, расположенный по адресу: Свердловская область, Богдановичский район, с. Троицкое, примерно в 200 метрах по направлению на запад от дома, расположенного по адресу: Свердловская область, Богдановичский район, село Троицкое, улица Челюскинцев, 16, площадью 2018 кв.м., с кадастровым номером: 66:07:1801001:1036.

Категория земель – земли населенных пунктов.

Разрешенное использование – индивидуальные жилые дома с приусадебными земельными участками.

Начальный размер ежегодной арендной платы за земельный участок – 2 687 (Две тысячи шестьсот восемьдесят семь) рублей 00 копеек.

Величина повышения начального размера ежегодной арендной платы («шаг аукциона») – 3 % от начального размера ежегодной платы за земельный участок, что составляет: 80 (Восемьдесят) рублей 61 копейка.

Размер задатка – 20 % от начального размера ежегодной платы за земельный участок, что составляет: 537 (Пятьсот тридцать семь) рублей 40 копеек.

Срок аренды земельного участка – 20 (двадцать) лет.

Параметры разрешенного строительства – согласно градостроительному плану земельного участка.

Технические условия подключения объекта капитального строительства к сетям инженерно-технического обеспечения:

Электроснабжение – невозможно (Для осуществления электроснабжения указанного участка, необходимо выполнить строительство ВЛИ-0,4 кВ от вновь проектируемой ТП-10/0,4 кВ №604).

Теплоснабжение – нет.

Водоснабжение – нет.

Осмотр земельного участка на местности осуществляется по заявлению участников аукциона.

Земельный участок относится к землям, государственная собственность на которые не разграничена. Обременения земельного участка, и ограничения его использования отсутствуют.

Лот № 6. Земельный участок, расположенный по адресу: Свердловская область, Богдановичский район, с. Троицкое, примерно в 160 метрах по направлению на запад от дома, расположенного по адресу: Свердловская область, Богдановичский район, село Троицкое, улица Челюскинцев, 11, площадью 2461 кв.м., с кадастровым номером: 66:07:1801001:1033.

Категория земель – земли населенных пунктов.

Разрешенное использование – индивидуальные жилые дома с приусадебными земельными участками.

Начальный размер ежегодной арендной платы за земельный участок – 3 183 (Три тысячи сто восемьдесят три) рубля 00 копеек.

Величина повышения начального размера ежегодной арендной платы («шаг аукциона») – 3 % от начального размера ежегодной платы за земельный участок, что составляет: 95 (Девяносто пять) рублей 49 копеек.

Размер задатка – 20 % от начального размера ежегодной платы за земельный участок, что составляет: 636 (Шестьсот тридцать шесть) рублей 60 копеек.

Срок аренды земельного участка – 20 (двадцать) лет.

Параметры разрешенного строительства – согласно градостроительному плану земельного участка.

Технические условия подключения объекта капитального строительства к сетям инженерно-технического обеспечения:

Электроснабжение – возможно (От расположенной вблизи участка ВЛ 0,4 кВ Быт-1 от ТП-604).

Теплоснабжение – нет.

Водоснабжение – нет.

Осмотр земельного участка на местности осуществляется по заявлению участников аукциона.

Земельный участок относится к землям, государственная собственность на которые не разграничена. Обременения земельного участка, и ограничения его использования отсутствуют.

Лот № 7. Земельный участок, расположенный по адресу: Свердловская область, Богдановичский район, примерно в 200 метрах по направлению на запад от дома, расположенного по адресу: Свердловская область, село Троицкое, улица Челюскинцев, 11, площадью 2428 кв.м., с кадастровым номером: 66:07:1801001:1034.

Категория земель – земли населенных пунктов.

Разрешенное использование – индивидуальные жилые дома с приусадебными земельными участками.

Начальный размер ежегодной арендной платы за земельный участок – 3 140 (Три тысячи сто сорок) рублей 00 копеек.

Величина повышения начального размера ежегодной арендной платы («шаг аукциона») – 3 % от начального размера ежегодной платы за земельный участок, что составляет: 94 (Девяносто четыре) рубля 20 копеек.

Размер задатка – 20 % от начального размера ежегодной платы за земельный участок, что составляет: 628 (Шестьсот двадцать восемь) рублей 00 копеек.

Срок аренды земельного участка – 20 (двадцать) лет.

Параметры разрешенного строительства – согласно градостроительному плану земельного участка.

Технические условия подключения объекта капитального строительства к сетям инженерно-технического обеспечения:

Электроснабжение – возможно (От расположенной вблизи участка ВЛ 0,4 кВ Быт-1 от ТП-604).

Теплоснабжение – нет.

Водоснабжение – нет.

Осмотр земельного участка на местности осуществляется по заявлению участников аукциона.

Земельный участок относится к землям, государственная собственность на которые не разграничена. Обременения земельного участка, и ограничения его использования отсутствуют.

Лот № 8. Земельный участок, расположенный по адресу: Свердловская область, Богдановичский район, с. Троицкое, ул. Пургина, примерно в 30 метрах по направлению на восток от дома расположенного по адресу: Свердловская область, село Троицкое, улица Пургина, 8, площадью 2500 кв.м., с кадастровым номером: 66:07:1801003:930.

Категория земель – земли населенных пунктов.

Разрешенное использование – малоэтажная жилая застройка (индивидуальное жилищное строительство; размещение дачных домов и садовых домов).

Начальный размер ежегодной арендной платы за земельный участок – 3 233 (Три тысячи двести тридцать три) рубля 00 копеек.

Величина повышения начального размера ежегодной арендной платы («шаг аукциона») – 3 % от начального размера ежегодной платы за земельный участок, что составляет: 96 (Девяносто шесть) рублей 99 копеек.

Размер задатка – 20 % от начального размера ежегодной платы за земельный участок, что составляет: 646 (Шестьсот сорок шесть) рублей 60 копеек.

Срок аренды земельного участка – 20 (двадцать) лет.

Параметры разрешенного строительства – согласно градостроительному плану земельного участка.

Технические условия подключения объекта капитального строительства к сетям инженерно-технического обеспечения:

Электроснабжение – возможно (От расположенной вблизи участка ВЛ 0,4 кВ Быт-1 от ТП-388).

Теплоснабжение – нет.

Водоснабжение – нет.

Осмотр земельного участка на местности осуществляется по заявлению участников аукциона.

Земельный участок относится к землям, государственная собственность на которые не разграничена. Обременения земельного участка, и ограничения его использования отсутствуют.

Лот № 9. Земельный участок, расположенный по адресу: Свердловская область, Богдановичский район, примерно в 185 метрах по направлению на северо-восток от дома, расположенного по адресу: Свердловская область, село Тыгиш, улица Решетниковых, 27, площадью 1815 кв.м., с кадастровым номером: 66:07:0801002:1103.

Категория земель – земли населенных пунктов.

Разрешенное использование – индивидуальные жилые дома с приусадебными земельными участками.

Начальный размер ежегодной арендной платы за земельный участок – 2 880 (Две тысячи восемьсот восемьдесят) рублей 00 копеек.

Величина повышения начального размера ежегодной арендной платы («шаг аукциона») – 3 % от начального размера ежегодной платы за земельный участок, что составляет: 86 (Восемьдесят шесть) рублей 40 копеек.

Размер задатка – 20 % от начального размера ежегодной платы за земельный участок, что составляет: 576 (Пятьсот семьдесят шесть) рублей 00 копеек.

Срок аренды земельного участка – 20 (двадцать) лет.

Параметры разрешенного строительства – согласно градостроительному плану земельного участка.

Технические условия подключения объекта капитального строительства к сетям инженерно-технического обеспечения:

Электроснабжение – невозможно (Для осуществления электроснабжения указанного участка необходимо выполнить строительство ВЛИ-0,4 кВ от ВЛ-0,4 кВ Быт-3 от ТП-10/0,4 кВ №427).

Теплоснабжение – нет.

Водоснабжение – нет.

Осмотр земельного участка на местности осуществляется по заявлению участников аукциона.

Земельный участок относится к землям, государственная собственность на которые не разграничена. Обременения земельного участка, и ограничения его использования отсутствуют.

Лот № 10. Земельный участок, расположенный по адресу: Свердловская область, Богдановичский район, примерно в 190 метрах по направлению на восток от дома, расположенного по адресу: Свердловская область, Богдановичский район, село Тыгиш, улица Решетниковых, 21, площадью 1666 кв.м., с кадастровым номером: 66:07:0801002:1104.

Категория земель – земли населенных пунктов.

Разрешенное использование – индивидуальные жилые дома с приусадебными земельными участками.

Начальный размер ежегодной арендной платы за земельный участок – 2 650 (Две тысячи шестьсот пятьдесят) рублей 00 копеек.

Величина повышения начального размера ежегодной арендной платы («шаг аукциона») – 3 % от начального размера ежегодной платы за земельный участок, что составляет: 79 (Семьдесят девять) рублей 50 копеек.

Размер задатка – 20 % от начального размера ежегодной платы за земельный участок, что составляет: 530 (Пятьсот тридцать) рублей 00 копеек.

Срок аренды земельного участка – 20 (двадцать) лет.

Параметры разрешенного строительства – согласно градостроительному плану земельного участка.

Технические условия подключения объекта капитального строительства к сетям инженерно-технического обеспечения:

Электроснабжение – невозможно (Для осуществления электроснабжения указанного участка необходимо выполнить строительство ВЛИ-0,4 кВ от ВЛ-0,4 кВ Быт-3 от ТП-10/0,4 кВ №427).

Теплоснабжение – нет.

Водоснабжение – нет.

Осмотр земельного участка на местности осуществляется по заявлению участников аукциона.

Земельный участок относится к землям, государственная собственность на которые не разграничена. Обременения земельного участка, и ограничения его использования отсутствуют.

Лот № 11. Земельный участок, расположенный по адресу: Свердловская область, Богдановичский район, примерно в 190 метрах по направлению на юго-восток от дома, расположенного по адресу: Свердловская область, Богдановичский район, село Тыгиш, улица Решетниковых, 19, площадью 1631 кв.м., с кадастровым номером: 66:07:0801002:1101.

Категория земель – земли населенных пунктов.

Разрешенное использование – индивидуальные жилые дома с приусадебными земельными участками.

Начальный размер ежегодной арендной платы за земельный участок – 2 595 (Две тысячи пятьсот девяносто пять) рублей 00 копеек.

Величина повышения начального размера ежегодной арендной платы («шаг аукциона») – 3 % от начального размера ежегодной платы за земельный участок, что составляет: 77 (Семьдесят семь) рублей 85 копеек.

Размер задатка – 20 % от начального размера ежегодной платы за земельный участок, что составляет: 519 (Пятьсот девятнадцать) рублей 00 копеек.

Срок аренды земельного участка – 20 (двадцать) лет.

Параметры разрешенного строительства – согласно градостроительному плану земельного участка.

Технические условия подключения объекта капитального строительства к сетям инженерно-технического обеспечения:

Электроснабжение – невозможно (Для осуществления электроснабжения указанного участка необходимо выполнить строительство ВЛИ-0,4 кВ от ВЛ-0,4 кВ Быт-3 от ТП-10/0,4 кВ №427).

Теплоснабжение – нет.

Водоснабжение – нет.

Осмотр земельного участка на местности осуществляется по заявлению участников аукциона.

Земельный участок относится к землям, государственная собственность на которые не разграничена. Обременения земельного участка, и ограничения его использования отсутствуют.

Лот № 12. Земельный участок, расположенный по адресу: Свердловская область, Богдановичский район, земельный участок находится примерно в 90 метрах по направлению на северо-восток от дома расположенного по адресу: Свердловская область, Богдановичский район, с. Каменноозерское, ул. 8 марта, 12, площадью 1287 кв.м., с кадастровым номером: 66:07:1701001:351.

Категория земель – земли населенных пунктов.

Разрешенное использование – малоэтажная жилая застройка (индивидуальное жилищное строительство; размещение дачных домов и садовых домов).

Начальный размер ежегодной арендной платы за земельный участок – 2 000 (Две тысячи) рублей 00 копеек.

Величина повышения начального размера ежегодной арендной платы («шаг аукциона») – 3 % от начального размера ежегодной платы за земельный участок, что составляет: 60 (Шестьдесят) рублей 00 копеек.

Размер задатка – 20 % от начального размера ежегодной платы за земельный участок, что составляет: 400 (Четыреста) рублей 00 копеек.

Срок аренды земельного участка – 20 (двадцать) лет.

Параметры разрешенного строительства – согласно градостроительному плану земельного участка.

Технические условия подключения объекта капитального строительства к сетям инженерно-технического обеспечения:

Электроснабжение – невозможно (От расположенной вблизи участка ВЛ 0,4 кВ Быт-3 от ТП-77).

Теплоснабжение – нет.

Водоснабжение – нет.

Осмотр земельного участка на местности осуществляется по заявлению участников аукциона.

Земельный участок относится к землям, государственная собственность на которые не разграничена. Обременения земельного участка, и ограничения его использования отсутствуют.

Лот № 13. Земельный участок, расположенный по адресу: Свердловская область, Богдановичский район, с. Каменноозерское, земельный участок находится примерно в 53 метрах по направлению на северо-восток от дома расположенного по адресу: Свердловская область, Богдановичский район, с. Каменноозерское, ул. 8 марта, 12, площадью 1817 кв.м., с кадастровым номером: 66:07:1701001:349.

Категория земель – земли населенных пунктов.

Разрешенное использование – малоэтажная жилая застройка (индивидуальное жилищное строительство; размещение дачных домов и садовых домов).

Начальный размер ежегодной арендной платы за земельный участок – 3 000 (Три тысячи) рублей 00 копеек.

Величина повышения начального размера ежегодной арендной платы («шаг аукциона») – 3 % от начального размера ежегодной платы за земельный участок, что составляет: 90 (Девяносто) рублей 00 копеек.

Размер задатка – 20 % от начального размера ежегодной платы за земельный участок, что составляет: 600 (Шестьсот) рублей 00 копеек.

Срок аренды земельного участка – 20 (двадцать) лет.

Параметры разрешенного строительства – согласно градостроительному плану земельного участка.

Технические условия подключения объекта капитального строительства к сетям инженерно-технического обеспечения:

Электроснабжение – возможно (От расположенной вблизи участка ВЛ 0,4 кВ Быт 8 марта от ТП-380).

Теплоснабжение – нет.

Водоснабжение – нет.

Осмотр земельного участка на местности осуществляется по заявлению участников аукциона.

Земельный участок относится к землям, государственная собственность на которые не разграничена. Обременения земельного участка, и ограничения его использования отсутствуют.

Лот № 14. Земельный участок, расположенный по адресу: Свердловская область, Богдановичский район, с. Ильинское, площадью 172 кв.м., с кадастровым номером: 66:07:2901003:265.

Категория земель – земли населенных пунктов.

Разрешенное использование – объекты торговли.

Начальный размер ежегодной арендной платы за земельный участок – 15 324 (Пятнадцать тысяч триста двадцать четыре) рубля 00 копеек.

Величина повышения начального размера ежегодной арендной платы («шаг аукциона») – 3 % от начального размера ежегодной платы за земельный участок, что составляет: 459 (Четыреста пятьдесят девять) рублей 72 копейки.

Размер задатка – 20 % от начального размера ежегодной платы за земельный участок, что составляет: 3 064 (Три тысячи шестьдесят четыре) рубля 80 копеек.

Срок аренды земельного участка – 5 (пять) лет.

Параметры разрешенного строительства – согласно градостроительному плану земельного участка.

Технические условия подключения объекта капитального строительства к сетям инженерно-технического обеспечения:

Электроснабжение – возможно (От расположенной вблизи участка ВЛ 0,4 кВ Быт-1 от ТП-342).

Теплоснабжение – нет.

Водоснабжение – нет.

Осмотр земельного участка на местности осуществляется по заявлению участников аукциона.

Земельный участок относится к землям, государственная собственность на которые не разграничена. Обременения земельного участка, и ограничения его использования отсутствуют.

Лот № 15. Земельный участок, расположенный по адресу: Свердловская область, Богдановичский район, земельный участок находится примерно в 30 метрах по направлению на юг от дома, расположенного по адресу: Свердловская область, город Богданович, улица Ясная, 2, площадью 1013 кв.м., с кадастровым номером: 66:07:1001003:224.

Категория земель – земли населенных пунктов.

Разрешенное использование – малоэтажная жилая застройка (индивидуальное жилищное строительство, размещение дачных домов и садовых домов).

Начальный размер ежегодной арендной платы за земельный участок – 3 927 (Три тысячи девятьсот двадцать семь) рублей 00 копеек.

Величина повышения начального размера ежегодной арендной платы («шаг аукциона») – 3 % от начального размера ежегодной платы за земельный участок, что составляет: 117 (Сто семнадцать) рублей 81 копейка.

Размер задатка – 20 % от начального размера ежегодной платы за земельный участок, что составляет: 785 (Семьсот восемьдесят пять) рублей 40 копеек.

Срок аренды земельного участка – 20 (двадцать) лет.

Параметры разрешенного строительства – согласно градостроительному плану земельного участка.

Технические условия подключения объекта капитального строительства к сетям инженерно-технического обеспечения:

Электроснабжение – возможно (Точки присоединения: ПС 110/10 «Кортогуз», ЛЭП-10кВ «Тыгиш» ТП №584 ВЛИ-0,4 кВ «ул. Ясная»).

Теплоснабжение – нет.

Водоснабжение – нет.

Осмотр земельного участка на местности осуществляется по заявлению участников аукциона.

Земельный участок относится к землям, государственная собственность на которые не разграничена. Обременения земельного участка, и ограничения его использования отсутствуют.

Лот № 17. Земельный участок, расположенный по адресу: Свердловская область, Богдановичский район, примерно в 85 метрах по направлению на юго-восток от дома, расположенного по адресу: Свердловская область, Богдановичский район, город Богданович, улица Кунавина 1, площадью 25 кв.м., с кадастровым номером: 66:07:1002004:2245.

Категория земель – земли населенных пунктов.

Разрешенное использование – обслуживание автотранспорта.

Начальный размер ежегодной арендной платы за земельный участок – 1 000 (Одна тысяча) рублей 00 копеек.

Величина повышения начального размера ежегодной арендной платы («шаг аукциона») – 3 % от начального размера ежегодной платы за земельный участок, что составляет: 30 (Тридцать) рублей 00 копеек.

Размер задатка – 20 % от начального размера ежегодной платы за земельный участок, что составляет: 200 (Двести) рублей 00 копеек.

Срок аренды земельного участка – 5 (пять) лет.

Параметры разрешенного строительства – согласно градостроительному плану земельного участка.

Окончание на 11-й стр.

Извещение о проведении аукциона

Окончание. Нач. на 10-й стр.

Технические условия подключения объекта капитального строительства к сетям инженерно-технического обеспечения:

Электроснабжение – возможно (Точки присоединения: ПС 110/6 «Башаринская», ЦРП КЛ, ВЛ-6 «ТП-210 ТП №455»).

Осмотр земельного участка на местности осуществляется по заявлению участников аукциона.

Земельный участок относится к землям, государственная собственность на которые не разграничена. Обременения земельного участка, и ограничения его использования отсутствуют.

Порядок подачи заявок на участие в аукционе.

Для участия в аукционе заявитель представляет Организатору аукциона заявку в установленный срок по форме, утверждаемой Организатором аукциона, с указанием банковских реквизитов счета для возврата задатка; документы, подтверждающие внесение задатка; копии документов, удостоверяющих личность заявителя (для граждан); надлежащим образом заверенный перевод на русский язык документов о государственной регистрации юридического лица в соответствии с законодательством иностранного государства в случае, если заявителем является иностранное юридическое лицо. В случае подачи заявки представителем заявителя предъявляется доверенность.

Заявка составляется в 2 экземплярах, один из которых остается у Организатора аукциона, другой - у заявителя.

Заявка с прилагаемыми к ней документами регистрируется Организатором аукциона в журнале приема заявок с присвоением каждой заявке номера и с указанием даты и времени подачи документов. На каждом экземпляре документов Организатором аукциона делается отметка о принятии заявки с указанием номера, даты и времени подачи документов.

Один заявитель вправе подать только одну заявку на участие в аукционе.

Заявка на участие в аукционе, поступившая по истечении срока приема заявок, возвращается заявителю в день ее поступления. Заявитель имеет право отозвать принятую организатором аукциона заявку на участие в аукционе до дня окончания срока приема заявок, уведомив об этом в письменной форме организатора аукциона. Организатор аукциона обязан возвратить заявителю внесенный им задаток в течение трех рабочих дней со дня поступления уведомления об отзыве заявки. В случае отзыва заявки заявителем позднее дня окончания срока приема заявок задаток возвращается в порядке, установленном для участников аукциона.

Заявитель не допускается к участию в аукционе в следующих случаях:

- непредставление необходимых для участия в аукционе документов или представление недостоверных сведений;
- непоступление задатка на дату рассмотрения заявок на участие в аукционе;
- подача заявки на участие в аукционе лицом, которое в соответствии с законодательством Российской Федерации не имеет права быть участником конкретного аукциона или приобрести земельный участок в аренду;
- наличие сведений о заявителе, об учредителях (участниках), о членах коллегиальных исполнительных органов заявителя, лицах, исполняющих функции единоличного исполнительного органа заявителя, являющегося юридическим лицом в реестре недобросовестных участников аукциона.

Заявки с прилагаемыми к ним документами, принимаются Организатором аукциона по рабочим дням с 08:00 до 12:00 - с 13:00 до 17:.00 по местному времени, начиная с 01 января 2016 года, по адресу: Свердловская область, г. Богданович, ул. Советская, 3, кабинет № 36. Дата окончания срока подачи заявок на участие в аукционе: 28 января 2016 года.

Порядок внесения задатка и его возврата.

Задаток, для участия в аукционе должен поступить на счёт Организатора аукциона единым платежом по следующим реквизитам:

Получатель: Финансовое управление администрации городского округа Богданович (КУМИ городского округа Богданович, л/сч 05902110150)

ИНН 6605003022, КПП 663301001

Банк получателя: Уральский Банк ОАО «Сбербанк России» г. Екатеринбург

БИК 046577674, р/с 40302810216545000044,

кор.счет 30101810500000000674

Назначение платежа: л/сч 05902110150 Задаток за участие в аукционе 03.02.2016 г. по продаже права на заключение договора аренды земельного участка, лот № __.

Задаток должен быть перечислен не позднее последнего дня приема заявок, а именно 28.01.2016 г.

Предоставление документов, подтверждающих внесение задатка, признается заключением соглашения о задатке.

Задатки, внесенные заявителями, не допущенными к участию в аукционе, возвращаются Организатором аукциона в течение трех рабочих дней со дня подписания протокола о рассмотрении заявок.

Задатки, внесенные заявителями, участвовавшими в аукционе, но не победившими в нем, возвращаются Организатором аукциона в течение трех рабочих дней со дня подписания протокола о результатах аукциона.

Задаток, внесенный лицом, признанным победителем аукциона, или, внесенный иным лицом, с которым договор аренды земельного участка заключается в соответствии с пунктами 13, 14 или 20 статьи 39.12. Земельного Кодекса Российской Федерации, засчитываются в счет арендной платы земельного участка. Задатки, внесенные этими лицами, не заключившими в установленном порядке договора аренды земельного участка вследствие уклонения от заключения указанного договора, не возвращаются.

Место, дата и время рассмотрения заявок на участие в аукционе.

Участники аукциона определяются 29 января 2016 г. в 10 часов 00 минут по адресу: Свердловская область, г. Богданович, ул. Советская, 3, кабинет № 35.

Организатор аукциона ведет протокол рассмотрения заявок на участие в аукционе, который должен содержать сведения о заявителях, допущенных к участию в аукционе и признанных участниками аукциона, датах подачи заявок, внесенных задатках, а также сведения о заявителях, не допущенных к участию в аукционе, с указанием причин отказа в допуске к участию в нем. Заявитель, признанный участником аукциона, становится участником аукциона с даты подписания организатором аукциона протокола рассмотрения заявок. Протокол рассмотрения заявок на участие в аукционе подписывается Организатором аукциона не позднее чем в течение одного дня со дня их рассмотрения и размещается на официальном сайте Российской Федерации в сети Интернет для размещения информации о проведении торгов – www.torgi.gov.ru и на сайте городского округа Богданович www.gobogdanovich.ru в разделе «Городской округ – Земельные отношения» не позднее, чем на следующий день после дня подписания протокола.

В случае выявления обстоятельств, предусмотренных пунктом 8 статьи 39.11. Земельного Кодекса Российской Федерации, принимается решение об отказе в проведении аукциона. Извещение об отказе в проведении аукциона размещается Организатором аукциона в течение трех дней со дня принятия данного решения на официальном сайте Российской Федерации в сети Интернет для размещения информации о проведении торгов – www.torgi.gov.ru и на сайте городского округа Богданович www.gobogdanovich.ru в разделе «Городской округ – Земельные отношения». Организатор аукциона в течение трех дней со дня принятия решения об отказе в проведении аукциона обязан известить участников аукциона об отказе в проведении аукциона и возвратить его участникам внесенные задатки.

Порядок проведения аукциона.

Аукцион по продаже права на заключение договора аренды земельных участков проводится в порядке, установленном действующим законодательством. Аукцион ведет аукционист.

Победителем аукциона признается участник аукциона, предложивший наибольший размер ежегодной арендной платы за земельный участок.

Результаты аукциона оформляются протоколом, который составляет Организатор аукциона.

Победитель и Организатор аукциона подписывают в день проведения аукциона протокол о результатах аукциона. Протокол о результатах аукциона составляется в двух экземплярах, один из которых передается победителю аукциона, а второй остается у Организатора аукциона. Протокол о результатах аукциона является основанием для заключения с победителем аукциона договора аренды земельного участка.

Победителю аукциона направляется три экземпляра подписанного проекта договора аренды земельного участка в десятидневный срок со дня составления протокола о результатах аукциона. При этом размер ежегодной арендной платы по договору аренды земельного участка определяется в размере, предложенном победителем аукциона. Не допускается заключение договора аренды ранее, чем через десять дней со дня размещения информации о результатах аукциона на официальном сайте Российской Федерации в сети Интернет для размещения информации о проведении торгов – www.torgi.gov.ru и на сайте городского округа Богданович www.gobogdanovich.ru в разделе «Городской округ – Земельные отношения».

Если договор аренды земельного участка, в течении тридцати дней со дня направления победителю аукциона проектов договоров не был им подписан и представлен в уполномоченный орган, Организатор аукциона предлагает заключить договор аренды иному участнику аукциона, который сделал предпоследнее предложение о размере ежегодной арендной платы земельного участка, при этом размер ежегодной арендной платы по договору аренды земельного участка определяется в размере, предложенном победителем аукциона.

Условия признания аукциона несостоявшимся.

Если по окончании срока подачи заявок на участие в аукционе подана только одна заявка на участие в аукционе или не подано ни одной заявки на участие в аукционе, аукцион признается несостоявшимся. Если единственная заявка на участие в аукционе и заявитель, подавший указанную заявку, соответствуют всем требованиям и указанным в извещении о проведении аукциона условиям аукциона, в течение десяти дней со дня рассмотрения указанной заявки, заявителю направляются три экземпляра подписанного проекта договора аренды земельного участка. При этом размер ежегодной арендной платы по договору аренды земельного участка определяется равным начальному размеру ежегодной арендной платы за земельный участок.

Если, на основании результатов рассмотрения заявок на участие в аукционе, принято решение об отказе в допуске к участию в аукционе всех заявителей или о допуске к участию в аукционе и признании участником аукциона только одного заявителя, аукцион признается несостоявшимся. Если аукцион признан несостоявшимся и только один заявитель признан участником аукциона, в течение десяти дней со дня подписания протокола рассмотрения заявок, заявителю направляются три экземпляра подписанного проекта договора аренды земельного участка. При этом размер ежегодной арендной платы по договору аренды земельного участка определяется равным начальному размеру ежегодной арендной платы за земельный участок.

Если в аукционе участвовал только один участник или при проведении аукциона не присутствовал ни один из участников аукциона, либо в случае, если после троекратного объявления предложения о начальном размере ежегодной арендной платы за земельный участок не поступило ни одного предложения, которое предусматривало бы более высокий размер ежегодной арендной платы за земельный участок, аукцион признается несостоявшимся. Если аукцион признан несостоявшимся и только один участник участвовал в аукционе, в течение десяти дней со дня подписания протокола о результатах аукциона его участнику направляется три экземпляра подписанного проекта договора аренды земельного участка. При этом размер ежегодной арендной платы по договору аренды земельного участка определяется равным начальному размеру ежегодной арендной платы за земельный участок.

Документация об аукционе размещена в сети Интернет для размещения информации о проведении торгов – www.torgi.gov.ru и на сайте городского округа Богданович www.gobogdanovich.ru в разделе "Городской округ – Земельные отношения».

Ознакомиться с документами и иными сведениями о выставляемом на аукцион земельном участке, а так же с формой заявки, проектом договора аренды земельного участка, можно с момента начала приёма заявок по адресу: Свердловская область, г. Богданович, ул. Советская, 3, кабинет № 36 по рабочим дням с 08:00 до 12:00 - с 13:00 до 17:00 по местному времени.

О согласовании площадок под складирование снега на территории города Богданович

ПОСТАНОВЛЕНИЕ ГЛАВЫ ГОРОДСКОГО ОКРУГА БОГДАНОВИЧ № 2724 ОТ 23.12.2015 ГОДА

В целях упорядочения вывоза снега с территории города Богданович в зимний период 2015 - 2016 годов и на основании Правил благоустройства территории городского округа Богданович, утвержденных решением Думы городского округа Богданович от 27.12.2012 № 88, руководствуясь статьей 28 Устава городского округа Богданович.

ПОСТАНАВЛЯЮ:

1. Установить места (площадки) под временное складирование снега в южной и северной частях г. Богданович:

1.1. городской полигон (102 км. автодороги Екатеринбург - Тюмень);

1.2. в 400 метрах на юго-восток от жилого дома № 1 по ул. Юбилейная;

1.3. в 230 метрах на север от здания «Агрохимсервис».

2. Директору МУП «Благоустройство» Стюрц А.В. обеспечить изготовление и размещение аншлагов - указателей мест складирования снега в срок до 01.01.2016.

3. В случае выявления фактов складирования снега вне вышеуказанных участков уполномоченным должностным лицам органов исполнительной власти городского округа Богданович применять меры административного воздействия к лицам допустившим нарушения, в соответствии с Кодексом Российской Федерации об административных правонарушениях, законом Свердловской области об административных правонарушениях на территории Свердловской области.

4. Настоящее постановление разместить на официальном сайте городского округа Богданович и опубликовать в газете «Народное слово».

5. Контроль за выполнением настоящего постановления возложить на заместителя главы городского округа Богданович по жилищно-коммунальному хозяйству и энергетике Топоркова В.Г.

В.А. МОСКВИН,
Глава городского округа Богданович.

Об утверждении перечня муниципальных услуг городского округа Богданович, предоставление которых организуется по принципу «одного окна», в многофункциональном центре предоставления государственных и муниципальных услуг

ПОСТАНОВЛЕНИЕ ГЛАВЫ ГОРОДСКОГО ОКРУГА БОГДАНОВИЧ № 2714 ОТ 21.12.2015 ГОДА

В соответствии с Федеральным законом от 27.07. 2010 № 210-ФЗ «Об организации предоставления государственных и муниципальных услуг», Постановлением Правительства Свердловской области от 25.09.2013 № 1159-ПП «О перечне государственных услуг, предоставляемых органами государственной власти Свердловской области, территориальными государственными внебюджетными фондами Свердловской области в государственном бюджетном учреждении Свердловской области «Многофункциональный центр предоставления государственных и муниципальных услуг», руководствуясь Уставом городского округа Богданович,

ПОСТАНОВЛЯЮ:

1. Утвердить Перечень муниципальных услуг городского округа Богданович, предоставление которых организуется по принципу «одного окна», в многофункциональном центре предоставления государственных и муниципальных услуг (прилагается).

2. Постановление главы городского округа Богданович от 11.12.2013 № 2707 «Об утверждении перечня муниципальных услуг городского округа Богданович, предоставление которых организуется по принципу «одного окна», в том числе в многофункциональном центре» признать утратившим силу.

3. Настоящее постановление опубликовать в газете «Народное слово» и разместить на официальном сайте городского округа Богданович.

4. Контроль за исполнением настоящего постановления возложить на заместителя главы администрации городского округа Богданович по экономике Грехову И.В.

В.А. МОСКВИН,
Глава городского округа Богданович.

Приложение к постановлению Главы городского округа Богданович от 21.12.2015 г. № 2714

Перечень муниципальных услуг городского округа Богданович, предоставление которых организуется по принципу «одного окна», в многофункциональном центре предоставления государственных и муниципальных услуг

№ п/п	Наименование муниципальной услуги	Ответственный исполнитель (структурное подразделение, орган местного самоуправления, учреждение)
1	Прием заявлений, документов, а также постановка граждан на учет в качестве нуждающихся в жилых помещениях	Отдел ЖКХ и энергетики администрации городского округа Богданович
2	Предоставление информации об очередности предоставления жилых помещений на условиях социального найма	Отдел ЖКХ и энергетики администрации городского округа Богданович
3	Предварительное согласование предоставления земельных участков, государственная собственность на которые не разграничена на территории городского округа Богданович	Комитет по управлению муниципальным имуществом городского округа Богданович
4	Предоставление земельных участков, находящихся в муниципальной собственности и земельных участков, государственная собственность на которые не разграничена на территории городского округа Богданович, на которых расположены здания, сооружения, в собственность гражданам и юридическим лицам	Комитет по управлению муниципальным имуществом городского округа Богданович
5	Предоставление однократно бесплатно в собственность граждан земельных участков, находящихся в муниципальной собственности, и земельных участков, государственная собственность на которые не разграничена, для индивидуального жилищного строительства	Комитет по управлению муниципальным имуществом городского округа Богданович
6	Предоставление земельных участков, находящихся в муниципальной собственности и земельных участков, государственная собственность на которые не разграничена на территории городского округа Богданович в безвозмездное пользование гражданам и юридическим лицам	Комитет по управлению муниципальным имуществом городского округа Богданович
7	Предоставление земельных участков, находящихся в муниципальной собственности и земельных участков, государственная собственность на которые не разграничена на территории городского округа Богданович, в собственность, аренду гражданам для индивидуального жилищного строительства, ведения личного подсобного хозяйства в границах населенного пункта, садоводства, дачного хозяйства, гражданам и крестьянским (фермерским) хозяйствам для осуществления крестьянским (фермерским) хозяйством его деятельности	Комитет по управлению муниципальным имуществом городского округа Богданович
8	Предоставление земельных участков, находящихся в муниципальной собственности и земельных участков, государственная собственность на которые не разграничена на территории городского округа Богданович, на которых расположены здания, сооружения, в аренду гражданам и юридическим лицам	Комитет по управлению муниципальным имуществом городского округа Богданович
9	Предоставление земельных участков, находящихся в муниципальной собственности и земельных участков, государственная собственность на которые не разграничена на территории городского округа Богданович, на которых расположены здания, сооружения, в постоянное (бессрочное) пользование юридическим лицам	Комитет по управлению муниципальным имуществом городского округа Богданович
10	Подготовка и (или) утверждение схем расположения земельных участков на кадастровом плане или кадастровой карте территории	Комитет по управлению муниципальным имуществом городского округа Богданович
11	Принятие документов, а также выдача разрешений о переводе или об отказе в переводе жилого помещения в нежилое или нежилого помещения в жилое помещение	Отдел архитектуры и градостроительства администрации городского округа Богданович
12	Прием заявлений и выдача документов о согласовании переустройства и (или) перепланировки жилого помещения	Отдел архитектуры и градостроительства администрации городского округа Богданович
13	Предоставление информации из информационной системы обеспечения градостроительной деятельности	Отдел архитектуры и градостроительства администрации городского округа Богданович
14	Выдача разрешений на ввод в эксплуатацию объектов капитального строительства	Отдел архитектуры и градостроительства администрации городского округа Богданович
15	Выдача градостроительных планов земельных участков	Отдел архитектуры и градостроительства администрации городского округа Богданович
16	Выдача разрешений на строительство, реконструкцию объектов капитального строительства	Отдел архитектуры и градостроительства администрации городского округа Богданович
17	Прием заявлений, постановка на учет и зачисление детей в образовательные учреждения, реализующие основную образовательную программу дошкольного образования (детские сады)	Муниципальное казенное учреждение «Управление образования городского округа Богданович»
18	Зачисление в образовательное учреждение	Муниципальное казенное учреждение «Управление образования городского округа Богданович»
19	Предоставление информации об организации общедоступного и бесплатного дошкольного, начального общего, основного общего, среднего (полного) общего образования, а также дополнительного образования в общеобразовательных учреждениях, расположенных на территории субъекта Российской Федерации	Муниципальное казенное учреждение «Управление образования городского округа Богданович»
20	Предоставление отдельным категориям граждан компенсации расходов на оплату жилого помещения и коммунальных услуг	Муниципальное казенное учреждение городского округа Богданович «Управление муниципального заказчика»
21	Выдача копий архивных документов, подтверждающих право на владение землей	Архивный отдел администрации городского округа Богданович
22	Предоставление оформленных в установленном порядке архивных справок или копий архивных документов, связанных с социальной защитой граждан, предусматривающей их пенсионное обеспечение, а также получение льгот и компенсаций в соответствии с законодательством Российской Федерации	Архивный отдел администрации городского округа Богданович

О внесении изменений в постановление Главы городского округа Богданович от 7 декабря 2015 года № 2569 «О порядке предоставления субсидий юридическим лицам (за исключением субсидий муниципальным учреждениям), индивидуальным предпринимателям в целях возмещения недополученных доходов в связи с оказанием населению услуг по сбору, вывозу и утилизации твердых бытовых отходов на территории городского округа Богданович за период с 01 января 2015 года по 31 октября 2015 года

ПОСТАНОВЛЕНИЕ ГЛАВЫ ГОРОДСКОГО ОКРУГА БОГДАНОВИЧ № 2754 ОТ 24.12.2015 ГОДА

В соответствии со статьей 78 Бюджетного кодекса Российской Федерации, ст. 16 Федерального закона от 06.10.2003 № 131-ФЗ «Об общих принципах организации местного самоуправления в Российской Федерации», в целях возмещения недополученных доходов в связи с оказанием населению, проживающему в частном секторе услуг по сбору, вывозу и утилизации твердых бытовых отходов на территории городского округа Богданович, руководствуясь статьей 28 Устава городского округа Богданович

ПОСТАНОВЛЯЮ:

1. В постановление главы городского округа Богданович от 07.12.2015 № 2569 «Порядок предоставления субсидий юридическим лицам (за исключением субсидий муниципальным учреждениям), индивидуальным предпринимателям в целях возмещения недополученных доходов в связи с оказанием населению услуг по сбору, вывозу и утилизации твердых бытовых отходов на территории городского округа Богданович за период с 1 января 2015 года по 31 октября 2015 года», внести следующие изменения:

1.1. П.4.1. изложить в новой редакции:

«4.1. Недополученные доходы юридических лиц (за исключением муниципальных учреждений), индивидуальных предпринимателей в связи с оказанием населению, проживающему в частном секторе услуг по сбору, вывозу и утилизации твердых бытовых отходов подлежат возмещению в размере, определенном расчетным путем по формуле:

S = V * Тсов., где:

S – размер предоставляемой субсидии, руб.;

V – объем твердых бытовых отходов, принятых на полигон твердых бытовых отходов от жителей частного сектора сверх заключенных договоров, м3 определяется по формуле:

V = (Vобщ. – Vук. – Vпр. – Vнас. дог.), где:

Vобщ. - общий объем отходов принятых на городской полигон твердых бытовых отходов за период, м3

Vук. – объем твердых бытовых отходов, принятых на полигон от населения многоквартирных домов (по расчетам с управляющими компаниями) за период, м3

Vпр. – объем отходов поступивших на полигон от предприятий за период, м3

Vнас. дог. – объем твердых бытовых отходов, принятых на полигон по договорам с населением частного сектора, м3

Тсов. – совокупный тариф на вывоз и утилизацию твердых бытовых отходов за период, руб./м3.

Объем оказанных услуг, принимаемый для расчета субсидий за услугу по сбору, вывозу и утилизации твердых бытовых отходов, не должен быть больше норм накопления твердых бытовых отходов в зависимости от степени благоустройства, утвержденного решения Думы городского округа Богданович от 25.06.2015 № 56 «О внесении изменений в решение Думы городского округа Богданович от 30.11.2009 № 104 «Об оплате жилья и коммунальных услуг гражданами городского округа Богданович» (в ред. решений Думы городского округа Богданович от 28.01.2010 № 6, от 25.10.2012 № 64, от 29.08.2013 № 91).»

1.2. П. 2.1. приложения № 2 к «Порядку предоставления субсидий юридическим лицам (за исключением субсидий муниципальным учреждениям), индивидуальным предпринимателям в целях возмещения недополученных доходов в связи с оказанием населению услуг по сбору, вывозу и утилизации твердых бытовых отходов на территории городского округа Богданович», утвержденному постановлением главы городского округа Богданович от 07.12.2015 № 2569 изложить в новой редакции:

«2.1. Недополученные доходы "Получателя субсидии" в связи с оказанием населению, проживающему в частном секторе услуг по сбору, вывозу и очистке жидких бытовых отходов подлежат возмещению в размере, определенном расчетным путем по формуле:

S = V * Тсов., где:

S – размер предоставляемой субсидии, руб.;

V – объем твердых бытовых отходов, принятых на полигон твердых бытовых отходов от жителей частного сектора сверх заключенных договоров, м3 определяется по формуле:

V = (Vобщ. – Vук. – Vпр. – Vнас. дог.), где:

Vобщ. - общий объем отходов принятых на городской полигон твердых бытовых отходов за период, м3

Vук. – объем твердых бытовых отходов, принятых на полигон от населения многоквартирных домов (по расчетам с управляющими компаниями) за период, м3

Vпр. – объем отходов поступивших на полигон от предприятий за период, м3

Vнас. дог. – объем твердых бытовых отходов, принятых на полигон по договорам с населением частного сектора, м3

Тсов. – совокупный тариф на вывоз и утилизацию твердых бытовых отходов за период, руб./м3.

Объем оказанных услуг, принимаемый для расчета субсидий за услугу по сбору, вывозу и утилизации твердых бытовых отходов, не должен быть больше норм накопления твердых бытовых отходов в зависимости от степени благоустройства, утвержденных решения Думы городского округа Богданович от 25.06.2015 № 56 «О внесении изменений в решение Думы городского округа Богданович от30.11.2009 № 104 «Об оплате жилья и коммунальных услуг гражданами городского округа Богданович (в ред. решений Думы городского округа Богданович от 28.01.2010 № 6, от 25.10.2012 № 64, от 29.08.2013 № 91).»

1.3. Приложение № 1 к «Порядку предоставления субсидий юридическим лицам (за исключением субсидий муниципальным учреждениям), индивидуальным предпринимателям в целях возмещения недополученных доходов в связи с оказанием населению услуг по сбору, вывозу и утилизации твердых бытовых отходов на территории городского округа Богданович», утвержденному постановлением главы городского округа Богданович от 07.12.2015 № 2569 изложить в новой редакции:

«Приложение № 1 к Порядку предоставления субсидий юридическим лицам (за исключением субсидий муниципальным учреждениям), индивидуальным предпринимателям в целях возмещения недополученных доходов в связи с оказанием населению услуг по сбору, вывозу и утилизации твердых бытовых отходов на территории городского округа Богданович утвержденному постановлением главы городского округа Богданович от 07.12.2015 № 2569

РАСЧЕТ СУММЫ НЕДОПОЛУЧЕННЫХ ДОХОДОВ ОТ ОКАЗАНИЯ УСЛУГ ПО СБОРУ, ВЫВОЗУ И УТИЛИЗАЦИИ ТВЕРДЫХ БЫТОВЫХ ОТХОДОВ

№ п/п	Общий объем отходов, принятых на полигон (Vобщ), м3	Объем отходов от управляющих компаний Vук, м3	Объем отходов от предприятий Vпр, м3	Объем отходов от жителей частного сектора, м3		Совокупный тариф, действовавший в указанный период, руб./м3	Расчетный показатель объема субсидии, руб. (2-3-4-5)*7
				Объем твердых бытовых отходов, принятых на полигон по договорам с населением частного сектора, м3	Объем твердых бытовых отходов, принятых на полигон твердых бытовых отходов от жителей частного сектора сверх заключенных договоров, м3		
1	2	3	4	5	6	7	8

Подпись (руководителя юридического лица, индивидуального предпринимателя)».

2. Опубликовать настоящее постановление в газете «Народное слово» и разместить на официальном сайте городского округа Богданович в сети Интернет.

3. Контроль за исполнением настоящего постановления возложить на заместителя главы администрации городского округа Богданович по жилищно-коммунальному хозяйству и энергетике Топоркова В.Г.

В.А. МОСКВИН,
Глава городского округа Богданович.

О подготовке проекта планировки и проекта межевания территории деревни Быкова городского округа Богданович

ПОСТАНОВЛЕНИЕ ГЛАВЫ ГОРОДСКОГО ОКРУГА БОГДАНОВИЧ № 2768 ОТ 25.12.2015 ГОДА

В соответствии с Градостроительным кодексом Российской Федерации, на основании Генерального плана городского округа Богданович в отношении населенного пункта деревни Быкова, утвержденного решением Думы городского округа Богданович от 29.12.2012 № 112, Правил землепользования и застройки муниципального образования городского округа Богданович, утвержденных решением Думы городского округа Богданович от 29.12.2012 № 96 с изменениями согласно решения Думы городского округа Богданович от 26.06.2014 № 49 «О внесении изменений в решение Думы городского округа Богданович от 29.12.2012 № 96 «Об утверждении правил землепользования и застройки городского округа Богданович», руководствуясь статьей 28 Устава городского округа Богданович,

ПОСТАНОВЛЯЮ:

1. Осуществить подготовку проекта планировки и проекта межевания территории деревни Быкова городского округа Богданович.

2. Ответственным за подготовку проекта планировки назначить отдел архитектуры и градостроительства администрации городского округа Богданович.

3. Установить, что физические и юридические лица вправе представить свои предложения о порядке, сроках и содержании документации по планировке территории в отдел архитектуры и градостроительства администрации городского округа Богданович в течение двадцати рабочих дней со дня опубликования настоящего постановления.

4. Опубликовать данное постановление в газете «Народное слово» и разместить на официальном сайте городского округа Богданович.

5. Контроль за выполнением настоящего постановления возложить на начальника отдела архитектуры и градостроительства администрации городского округа Богданович Лютову А.А.

В.А. МОСКВИН,
Глава городского округа Богданович.

О подготовке проекта планировки и проекта межевания территории села Грязновское городского округа Богданович

ПОСТАНОВЛЕНИЕ ГЛАВЫ ГОРОДСКОГО ОКРУГА БОГДАНОВИЧ № 2769 ОТ 25.12.2015 ГОДА

В соответствии с Градостроительным кодексом Российской Федерации, на основании Генерального плана городского округа Богданович в отношении населенного пункта село Грязновское, утвержденного решением Думы городского округа Богданович от 29.12.2012 № 103, Правил землепользования и застройки муниципального образования городского округа Богданович, утвержденных решением Думы городского округа Богданович от 29.12.2012 № 96 с изменениями согласно решения Думы городского округа Богданович от 26.06.2014 № 49 «О внесении изменений в решение Думы городского округа Богданович от 29.12.2012 № 96 «Об утверждении правил землепользования и застройки городского округа Богданович», руководствуясь статьей 28 Устава городского округа Богданович,

ПОСТАНОВЛЯЮ:

1. Осуществить подготовку проекта планировки и проекта межевания территории села Грязновское городского округа Богданович.

2. Ответственным за подготовку проекта планировки назначить отдел архитектуры и градостроительства администрации городского округа Богданович.

3. Установить, что физические и юридические лица вправе представить свои предложения о порядке, сроках и содержании документации по планировке территории в отдел архитектуры и градостроительства администрации городского округа Богданович в течение двадцати рабочих дней со дня опубликования настоящего постановления.

4. Опубликовать данное постановление в газете «Народное слово» и разместить на официальном сайте городского округа Богданович.

5. Контроль за выполнением настоящего постановления возложить на начальника отдела архитектуры и градостроительства администрации городского округа Богданович Лютову А.А.

В.А. МОСКВИН,
Глава городского округа Богданович.

Об утверждении Административного регламента муниципальной услуги «Зачисление в образовательное учреждение»

ПОСТАНОВЛЕНИЕ ГЛАВЫ ГОРОДСКОГО ОКРУГА БОГДАНОВИЧ № 2763 ОТ 25.12.2015 ГОДА

В соответствии с Федеральными законами от 09.02.2009 № 8-ФЗ «Об обеспечении доступа к информации о деятельности государственных органов и органов местного самоуправления», от 06.10.2003 № 131-ФЗ «Об общих принципах организации местного самоуправления в Российской Федерации», от 27.07.2010 № 210-ФЗ «Об организации предоставления государственных и муниципальных услуг», Постановлением главы городского округа Богданович от 27.08.2014 № 1569 «О порядке разработки и утверждения административных регламентов исполнения муниципальных функций и административных регламентов предоставления муниципальных услуг», руководствуясь статьей 28 Устава городского округа Богданович,

ПОСТАНОВЛЯЮ:

1. Утвердить Административный регламент муниципальной услуги «Зачисление в образовательное учреждение» (прилагается).

2. Постановление главы городского округа Богданович от 07.05.2014 № 847 «Об утверждении Административного регламента муниципальной услуги «Зачисление в общеобразовательное учреждение» в городском округе Богданович» считать утратившим силу.

3. Опубликовать настоящее постановление в газете «Народное слово», разместить на официальном сайте городского округа Богданович и муниципального казенного учреждения «Управление образования городского округа Богданович» в сети Интернет.

4. Контроль за исполнением настоящего постановления возложить на заместителя главы администрации городского округа Богданович по социальной политике Жернакову Е.А.

В.А. МОСКВИН,
Глава городского округа Богданович.

Утвержден постановлением Главы городского округа Богданович от 25.12.2015 г. № 2763

Административный регламент муниципальной услуги «Зачисление в образовательное учреждение»

Раздел 1. Общие положения

ПРЕДМЕТ РЕГУЛИРОВАНИЯ РЕГЛАМЕНТА

1. Административный регламент предоставления муниципальной услуги «Зачисление в общеобразовательное учреждение» (далее - Регламент) устанавливаются обязательные требования, обеспечивающие необходимый уровень доступности Услуги в целом, а также на каждом этапе ее предоставления, включая сроки и последовательность процедур и действий, порядок взаимодействия между учреждениями, организациями, физическими лицами при предоставлении Услуги, порядок и формы контроля за предоставлением Услуги, порядок обжалования действий (бездействия) должностного лица, а также принимаемого им решения при предоставлении Услуги.

КРУГ ЗАЯВИТЕЛЕЙ

2. Получателями муниципальной услуги (далее - заявители) являются физические лица - родители (законные представители) несовершеннолетних в возрасте от 6 лет 6 месяцев до 18 лет, а также взрослые, не получившие основного общего и среднего общего образования и имеющие право на получение образования соответствующего уровня, граждане Российской Федерации, лица без гражданства и иностранные граждане на равных основаниях, если иное не предусмотрено законом или международным договором Российской Федерации.

ТРЕБОВАНИЯ К ПОРЯДКУ ИНФОРМИРОВАНИЯ О ПРЕДОСТАВЛЕНИИ МУНИЦИПАЛЬНОЙ УСЛУГИ

3. Информация о порядке предоставления муниципальной услуги по предоставлению информации предоставляется муниципальными общеобразовательными учреждениями. Информация о месте нахождения, почтовых адресах и электронных адресах муниципальных общеобразовательныхучреждений указана в приложении № 4 Регламента, а также размещена на сайте МКУ «Управление образования городского округа Богданович»: http://www.uobgd.ru в сети Интернет.

4. Информация о муниципальной услуге предоставляется:

1) непосредственно в помещениях муниципальных общеобразовательных учреждений, предоставляющих муниципальную услугу: на информационных стендах и в форме личного консультирования специалистами учреждений;

2) при обращении по телефону - в виде устного ответа на конкретные вопросы, содержащие запрашиваемую информацию. Номера телефонов указаны в приложении №4 настоящего Регламента;

3) на официальном сайте городского округа Богдановичhttp://www.gobogdanovich.ru/, МКУ «Управление образования городского округа Богданович»: http://www.uobgd.ru в сети «Интернет» путем размещения текста данного административного регламента;

4) при письменном обращении посредством почтовой связи или по электронной почте - в форме письменных ответов на поставленные вопросы, в течение 30 дней в адрес заявителя посредством почтовой связи или электронной почты.

В случае изменения информации о порядке предоставления муниципальной услуги, информация подлежит обновлению в течение 5 рабочих дней.

При ответах на телефонные звонки и устные обращения специалист, в чьи должностные обязанности входит предоставление данной услуги, подробно, в вежливой (корректной) форме информирует обратившихся по интересующим их вопросам. Ответ на телефонный звонок должен начинаться с информации о наименовании муниципального общеобразовательного учреждения, в который позвонил заявитель, фамилии, имени, отчестве и должности специалиста, принявшего телефонный звонок.

Специалист предоставляет информацию по следующим вопросам:

- о процедуре предоставления муниципальной услуги;
- о перечне документов, необходимых для предоставления муниципальной услуги;
- о времени приема заявлений и сроке предоставления услуги;
- о порядке обжалования действий (бездействия) и решений, осуществляемых и принимаемых в ходе исполнения муниципальной услуги.

Основными требованиями к информированию заявителя являются:

- достоверность предоставляемой информации;
- четкость в изложении информации;
- полнота информирования;
- наглядность форм предоставления информации;
- удобство и доступность получения информации;
- оперативность предоставления информации.

В электронном виде получить информацию можно с использованием личного кабинета на «Едином портале государственных и муниципальных услуг» (функций), или через ГБУ СО «Многофункциональный центр предоставления государственных и муниципальных услуг» (далее – МФЦ). Местонахождение МФЦ и его филиалов размещены на официальном сайте МФЦ www.mfc66.ru.

Информация предоставляется в порядке, установленном Федеральным законом от 02.05.2006 № 59-ФЗ «О порядке рассмотрения обращений граждан Российской Федерации».

Раздел 2. Стандарт предоставления муниципальной услуги

НАИМЕНОВАНИЕ МУНИЦИПАЛЬНОЙ УСЛУГИ

5. Наименование муниципальной услуги: «Зачисление в образовательное учреждение».

НАИМЕНОВАНИЕ ОРГАНА, ПРЕДОСТАВЛЯЮЩЕГО МУНИЦИПАЛЬНУЮ УСЛУГУ

6. Наименование органа, предоставляющего муниципальную услугу: муниципальные общеобразовательные организации, расположенные на территории городского округа Богданович,реализующие основную общеобразовательную программув лице руководителей муниципальных общеобразовательных учреждений (далее - учреждение). Ответственными исполнителями данной услуги являются уполномоченные должностные лица организаций (далее - специалист).

ОПИСАНИЕ РЕЗУЛЬТАТА ПРЕДОСТАВЛЕНИЯ МУНИЦИПАЛЬНОЙ УСЛУГИ

7. Результатом предоставления муниципальной услуги является:

1) зачисление гражданина в 1 класс учреждения перед началом учебного года;

2) зачисление гражданина в 1 класс в течение учебного года или в 2 - 11 классы при переводе из другогоучреждения.

3) отказ в предоставлении муниципальной услуги.

СРОК ПРЕДОСТАВЛЕНИЯ МУНИЦИПАЛЬНОЙ УСЛУГИ

8. Срок предоставления муниципальной услуги:

1) зачисление гражданина в 1 класс учреждения перед началом учебного года либо отказ в предоставлении муниципальной услуги в течение 7 рабочих дней после приема документов, но не позднее 5 сентября текущего года;

2) зачисление гражданина в 1 класс в течение учебного года или во 2 - 11 классы при переводе из другого учреждения либо отказ в предоставлении муниципальной услуги в течение 7 рабочих дня со дня приема заявления.

Правила приема граждан в учреждения определяются организацией самостоятельно в части, не урегулированной законодательством Российской Федерации об образовании.

ПЕРЕЧЕНЬ НОРМАТИВНЫХ ПРАВОВЫХ АКТОВ, РЕГУЛИРУЮЩИХ ОТНОШЕНИЯ, ВОЗНИКАЮЩИЕ В СВЯЗИ С ПРЕДОСТАВЛЕНИЕМ МУНИЦИПАЛЬНОЙ УСЛУГИ

9. Правовым основанием предоставления муниципальной услуги являются следующие нормативные правовые акты:

- Конвенция ООН о правах ребенка,одобренная Генеральной Ассамблеей ООН 20.11.1989;
- КонституцияРоссийской Федерациипринята всенародным голосованием 12.12.1993;
- Гражданский кодекс Российской Федерации, ч. 1;
- Семейный кодекс Российской Федерации;
- Федеральный закон Российской Федерации от 29.12.2012 № 273-ФЗ «Об образовании»;
- Федеральный закон от 07.02.1992 № 2300-1 «О защите прав потребителей»;
- Федеральный закон от 19.02.1993 № 4528-1 «О беженцах»;
- Закон Российской Федерации от 19.02.1993 № 4530-1 «О вынужденных переселенцах»;
- Федеральный закон от 24.07.1998 № 124-ФЗ «Об основных гарантиях прав ребенка в Российской Федерации»;

Продолжение на 13-й стр.

Административный регламент муниципальной услуги «Зачисление в образовательное учреждение»

Продолжение. Нач. на 12-й стр.

- Федеральный закон от 24.06.1999 № 120-ФЗ «Об основах системы профилактики безнадзорности и правонарушений несовершеннолетних»;

- Федеральный закон от 25.07.2002 № 115-ФЗ «О правовом положении иностранных граждан в Российской Федерации»;

- Федеральный закон от 06.10.2003 № 131-ФЗ «Об общих принципах организации местного самоуправления в Российской Федерации»;

- Федеральный закон от 02.05.2006 № 59-ФЗ «О порядке рассмотрения обращений граждан Российской Федерации»;

- Федеральный закон от 27.07.2006 № 149-ФЗ «Об информации, информационных технологиях и о защите информации»;

- Федеральный закон от 27.07.2006 № 152-ФЗ «О персональных данных»;

- Федеральный закон Российской Федерации от 09.02.2009 № 8-ФЗ «Об обеспечении доступа к информации о деятельности государственных органов и органов местного самоуправления»;

- Федеральный закон от 27.07.2010 № 210-ФЗ «Об организации предоставления государственных и муниципальных услуг»;

- Приказ Министерства образования и науки Российской Федерации от 30 августа 2013 г. № 1015 «Об утверждении порядка организации и осуществления образовательной деятельности по основным общеобразовательным программам – образовательным программам начального общего, основного общего, среднего общего образования»;

- Распоряжение Правительства Российской Федерации от 17.12.2009 № 1993-р «Об утверждении сводного перечня первоочередных государственных и муниципальных услуг, предоставляемых в электронном виде»;

- Приказ Министерства здравоохранения Российской Федерации от 03.07.2000 № 241 «Об утверждении «Медицинской карты ребенка для образовательных учреждений»;

- Санитарно-эпидемиологические требования к условиям и организации обучения в общеобразовательных учреждениях, утвержденные Постановлением Главного государственного санитарного врача Российской Федерации от 29.12.2010 № 189;

- Порядок приема граждан на обучение по образовательным программам начального общего, основного общего и среднего общего образования, утвержденный Министерством образования и науки Российской Федерации от 22.01.2014 № 32;

- Закон Свердловской области от 15.07.2013 № 78-ОЗ «Об образовании в Свердловской области»;

- Постановление Правительства Свердловской области от 27.12.2013 № 1669-ПП «Об утверждении Порядка организации индивидуального отбора при приеме либо переводе в государственные образовательные организации Свердловской области и муниципальные образовательные организации для получения основного общего и среднего общего образования с углубленным изучением отдельных учебных предметов или для профильного обучения»;

- Уставы муниципальных общеобразовательных учреждений городского округа Богданович.

ИСЧЕРПЫВАЮЩИЙ ПЕРЕЧЕНЬ ДОКУМЕНТОВ, НЕОБХОДИМЫХ В СООТВЕТСТВИИ С НОРМАТИВНЫМИ ПРАВОВЫМИ АКТАМИ ДЛЯ ПРЕДОСТАВЛЕНИЯ МУНИЦИПАЛЬНОЙ УСЛУГИ, ПОДЛЕЖАЩИХ ПРЕДСТАВЛЕНИЮ ЗАЯВИТЕЛЕМ

10. Перечень документов, необходимых для предъявления родителями (законными представителями) в соответствии с нормативными правовыми актами для предоставления муниципальной услуги:

1) для зачисления несовершеннолетнего гражданина в первый класс перед началом учебного года:

- заявление родителей (законных представителей) (приложение № 2,3);

- оригинал документа, удостоверяющего личность Заявителя: паспорт гражданина Российской Федерации; документ, удостоверяющий личность иностранного гражданина и лица без гражданства в Российской Федерации в соответствии со статьей 10 Федерального закона от 25.07.2002 № 115-ФЗ «О правовом положении иностранных граждан в Российской Федерации», или иной документ, удостоверяющий в соответствии с законодательством Российской Федерации личность получателя услуги.

- родители (законные представители) детей, проживающих на закрепленной территории, для зачисления ребенка в первый класс предъявляют оригинал свидетельства о рождении ребенка или документ, подтверждающий родство заявителя, свидетельство о регистрации ребенка по месту жительства или по месту пребывания на закрепленной территории или документ, содержащий сведения о регистрации ребенка по месту жительства или по месту пребывания на закрепленной территории;

- родители (законные представители) детей, не проживающих на закрепленной территории, предъявляют свидетельство о рождении ребенка или документ, подтверждающий родство заявителя;

- родители (законные представители) детей, являющихся иностранными гражданами или лицами без гражданства, дополнительно предъявляют документ, подтверждающий родство заявителя (или законность представления прав ребенка), и документ, подтверждающий право заявителя на пребывание в Российской Федерации;

2) для зачисления несовершеннолетнего гражданина в первый класс в течение учебного года или во второй и последующие классы при переводе из другого учреждения, заявителями предоставляются документы, указанные в подпункте 1 настоящего пункта, и дополнительно для получения среднего общего образования предоставляется аттестат об основном общем образовании установленного образца.

Иностранные граждане и лица без гражданства все документы представляют на русском языке или вместе с заверенным в установленном порядке переводом на русский язык.

Копии предъявляемых при приеме документов хранятся в учреждении на время обучения ребенка.

Форма заявления размещается учреждением на информационном стенде и (или) на официальном сайте учреждения в сети «Интернет».

Родители (законные представители) детей имеют право по своему усмотрению представлять другие документы, в том числе медицинское заключение о состоянии здоровья ребенка.

Требование предоставления других документов в качестве основания для приема детей в учреждение не допускается.

Учреждение может осуществлять прием указанного заявления в форме электронного документа с использованием информационно-телекоммуникационных сетей общего пользования.

Документы, предоставляемые (получаемые) в результате межведомственного взаимодействия, - заверенные в установленном порядке копии документа, подтверждающего право заявителя на пребывание в Российской Федерации иностранных граждан и лиц без гражданства.

Документы на предоставление муниципальной услуги могут быть поданы через МФЦ, а саму услугу можно получить только в образовательном учреждении.

ИСЧЕРПЫВАЮЩИЙ ПЕРЕЧЕНЬ ОСНОВАНИЙ ДЛЯ ОТКАЗА В ПРИЕМЕ ДОКУМЕНТОВ, НЕОБХОДИМЫХ ДЛЯ ПРЕДОСТАВЛЕНИЯ МУНИЦИПАЛЬНОЙ УСЛУГИ

11. Запрещается требовать от заявителя:

- предоставления документов и информации или осуществления действий, предоставление или осуществление которых не предусмотрено нормативными правовыми актами, регулирующими отношения, возникающие в связи с предоставлением муниципальной услуги, а также предоставления документов и информации, которые находятся в распоряжении органов, предоставляющих муниципальную услугу;

- осуществления действий, в том числе согласований, необходимых для получения муниципальной услуги и связанных с обращением в иные государственные органы, органы местного самоуправления и организации, за исключением получения услуг, включенных в перечень услуг, которые являются необходимыми и обязательными для предоставления муниципальных услуг.

12. Оснований для отказа в приеме документов, необходимых для предоставления муниципальной услуги, не предусмотрено.

ИСЧЕРПЫВАЮЩИЙ ПЕРЕЧЕНЬ ОСНОВАНИЙ ДЛЯ ПРИОСТАНОВЛЕНИЯ ИЛИ ОТКАЗА В ПРЕДОСТАВЛЕНИИ МУНИЦИПАЛЬНОЙ УСЛУГИ

13. Исчерпывающий перечень оснований для отказа в предоставлении муниципальной услуги:

1) обращение за предоставлением муниципальной услуги гражданина, не являющегося родителем (законным представителем) ребенка;

2) представление заявителем документов, предусмотренных настоящим Регламентом, не в полном объеме;

3) представление заявителем документов, содержащих неверные и (или) неполные сведения;

4) непредставление заявителем оригиналов документов в трехдневный срок при регистрации заявления на Едином портале государственных и муниципальных услуглибо через МФЦ;

5) отсутствие разрешения учредителя образовательного учреждения о приеме ребенка в первый класс при не достижении им возраста шести лет шести месяцев на 1 сентября календарного года;

6) отсутствие свободных мест в учреждении.

В случае отказа в предоставлении места в учреждении по причине отсутствия свободных мест родители (законные представители) для решения вопроса об устройстве ребенка в другое учреждение обращаются в МКУ «Управление образования городского округа Богданович».

ПОРЯДОК, РАЗМЕР И ОСНОВАНИЯ ВЗИМАНИЯ ПЛАТЫ ЗА ПРЕДОСТАВЛЕНИЕ МУНИЦИПАЛЬНОЙ УСЛУГИ

14. Муниципальная услуга предоставляется бесплатно.

МАКСИМАЛЬНЫЙ СРОК ОЖИДАНИЯ В ОЧЕРЕДИ ПРИ ПОДАЧЕ ЗАПРОСА О ПРЕДОСТАВЛЕНИИ МУНИЦИПАЛЬНОЙ УСЛУГИ И ПОЛУЧЕНИЯ РЕЗУЛЬТАТА МУНИЦИПАЛЬНОЙ УСЛУГИ

15. Максимальный срок ожидания в очереди при обращении за предоставлением муниципальной услуги составляет не более 15 минут.

Максимальный срок ожидания в очереди за получением результата предоставления муниципальной услуги составляет не более 20 минут.

СРОК И ПОРЯДОК РЕГИСТРАЦИИ ЗАПРОСА ЗАЯВИТЕЛЯ О ПРЕДОСТАВЛЕНИИ МУНИЦИПАЛЬНОЙ УСЛУГИ

16. Регистрация заявления и приложенных к нему документов о предоставлении муниципальной услуги осуществляется в день его поступления.

ТРЕБОВАНИЯ К ПОМЕЩЕНИЯМ, В КОТОРЫХ ПРЕДОСТАВЛЯЕТСЯ МУНИЦИПАЛЬНАЯ УСЛУГА, К МЕСТУ ОЖИДАНИЯ И ПРИЕМА ЗАЯВИТЕЛЕЙ, РАЗМЕЩЕНИЮ И ОФОРМЛЕНИЮ ВИЗУАЛЬНОЙ, ТЕКСТОВОЙ И МУЛЬТИМЕДИЙНОЙ ИНФОРМАЦИИ О ПОРЯДКЕ ПРЕДОСТАВЛЕНИЯ МУНИЦИПАЛЬНОЙ УСЛУГИ

17. Требования к помещениям, в которых предоставляется муниципальная услуга:

1) муниципальная услуга предоставляется в помещениях учреждений, соответствующих санитарно-эпидемиологическим правилам и нормативам;

2) в помещениях должны быть размещены информационные стенды с визуальной текстовой информацией, образцы заполняемых документов получателями муниципальной услуги, дополнительная справочная информация;

На информационном стенде должна быть размещена следующая информация:

- наименование органа, предоставляющего муниципальную услугу;

- место нахождения и юридический адрес;

- режим работы;

- телефонные номера и электронный адрес;

- адрес официального интернет-сайта;

- адрес МФЦ.

3) для ожидания приема получателям муниципальной услуги отведены места, местами для сидения, столами, письменными принадлежностями для возможности оформления документов.

Информация должна быть достоверной, актуальной, оформленной в доступной для заявителей форме.

18. Кабинеты приема заявителей должны быть оборудованы информационными табличками с указанием номера кабинета, фамилии, имени, отчества и должности специалиста, осуществляющего предоставление муниципальной услуги, режима работы.

ПОКАЗАТЕЛИ ДОСТУПНОСТИ И КАЧЕСТВА МУНИЦИПАЛЬНОЙ УСЛУГИ

19. Показатели доступности и качества предоставления муниципальной услуги:

1) количество взаимодействий заявителя с должностными лицами МКУ «Управление образования городского округа Богданович» и МФЦ при предоставлении муниципальной услуги и их продолжительностью. Количество посещений Заявителем МКУ «Управление образования городского округа Богданович» или МФЦ для получения одной услуги составляет не более 2 раз: - для подачи документов, необходимых для предоставления муниципальной услуги; - за получением ответа на обращение;

2) соблюдение сроков рассмотрения запросов;

3) возможность получения информации по вопросам рассмотрения запроса, в том числе о ходе его рассмотрения;

4) полнота и качество ответа на запрос.

Заявитель муниципальной услуги на стадии рассмотрения его запроса имеет право:

1) представлять дополнительные материалы и документы по рассматриваемому обращению;

2) получать уведомление о направлении обращения в органы и организации, в компетенцию которых входит разрешение поставленных в обращении вопросов;

3) обращаться с жалобой на принятое по обращению решение или на действие (бездействие) в связи с рассмотрением обращения в административном и (или) судебном порядке в соответствии с законодательством Российской Федерации;

4) обращаться с заявлением о прекращении рассмотрения обращения;

5) осуществлять иные действия, не противоречащие настоящему регламенту.

20. Должностные лица МКУ «Управление образования городского округа Богданович» обеспечивают:

1) объективное, всестороннее и своевременное рассмотрение запросов заявителей муниципальной услуги;

2) получение необходимых для рассмотрения письменных запросов заявителей муниципальной услуги документов и материалов в других органах и организациях и иных должностных лиц, за исключением судов, органов дознания и органов предварительного следствия;

3) принятие мер, направленных на восстановление или защиту нарушенных прав, свобод и законных интересов граждан.

21. Параметрами полноты и качества ответа на запрос являются:

1) наличие ответов на все поставленные в обращении вопросы;

2) четкость, логичность и простота изложения;

3) соблюдение при оформлении письменного ответа на обращения общепринятых правил, правил и стандартов делопроизводства.

22. В процессе предоставления муниципальной услуги учреждения должны обеспечивать соблюдение требований действующего законодательства Российской Федерации, а также настоящего Регламента.

Раздел 3. Состав, последовательность и сроки выполнения административных процедур (действий), требования к порядку их выполнения, в том числе особенности выполнения административных процедур (действий) в электронной форме

23. Для предоставления заявителям муниципальной услуги осуществляются следующие административные процедуры:

- прием заявления (приложение №2, 3 к настоящему Регламенту) и документов, установленных настоящим Регламентом от заявителей в общеобразовательное учреждение;

- рассмотрение заявления и представленных документов. Подготовка и выдача документов;

- подготовка приказа о зачислении в учреждение, оформление и подписание договора с родителями (законными представителями).

Блок-схема последовательности административных действий (процедур) при предоставлении муниципальной услуги приведена в приложении № 1 к Регламенту.

ОСНОВАНИЯ ДЛЯ НАЧАЛА АДМИНИСТРАТИВНОЙ ПРОЦЕДУРЫ

22. Процедура предоставления муниципальной услуги начинается с момента поступления заявления о предоставлении муниципальной услуги с необходимыми документами в учреждение.

23. Датой обращения и представления документов является день регистрации документов специалистом, ответственным за прием документов.

Предоставляются оригиналы документов.

Прием заявителей для подачи документов осуществляется в соответствии с графиком работы учреждения.

В ходе приема документов от заявителей специалист осуществляет проверку представленных документов на наличие всех необходимых документов для приема в учреждение, в соответствии с перечнем, установленным разделом 2 настоящего Регламента.

Специалист учреждения, ответственный за прием документов (далее - специалист), регистрирует документы, представленные родителями (законными представителями) детей, в журнале приема заявлений и выдает расписку в получении документов, содержащую информацию о регистрационном номере заявления о приеме ребенка в учреждение, о перечне представленных документов. Расписка заверяется подписью должностного лица учреждения, ответственного за прием документов, и печатью учреждения (Приложение № 4).

24. При установлении фактов отсутствия необходимых документов, специалист уведомляет заявителя о наличии препятствий для предоставления муниципальной услуги, объясняет заявителю содержание выявленных недостатков в представленных документах и предлагает принять меры по их устранению.

25. При регистрации заявления на Едином портале государственных и муниципальных услуг (функций) либо через МФЦ: для проверки соответствия копий документов оригиналу в течение 3-х рабочих дней заявитель представляет оригиналы документов в учреждение.

РЕЗУЛЬТАТ ИСПОЛНЕНИЯ АДМИНИСТРАТИВНОЙ ПРОЦЕДУРЫ

26. Результатом исполнения административного действия является:

- регистрация заявления при личном обращении заявителя;

- регистрация заявления в журнале входящих документов, после представления соответствующих документов -при направлении заявления по почте, в том числе электронной.

27. Рассмотрение заявления и представленных документов. Подготовка и выдача документов.

Зарегистрированное заявление с документами специалист в течение одного рабочего дня передает на рассмотрение руководителю учреждения.

28. Рассмотрение принятого заявления и представленных документов производится руководителем учреждения не позднее 7 рабочих дней с даты регистрации заявления.

29. Для детей, проживающих на закрепленной территории, прием в учреждение осуществляется не позднее 1 февраля по 30 июня текущего года. Прием детей в учреждение оформляется приказом руководителя не позднее 30 июня. При наличии свободных мест осуществляется прием для детей, не проживающих на территории общеобразовательного учреждения, с 1 июля до момента заполнения свободных мест, но не позднее 5 сентября текущего года, а также для детей, проживающих на закрепленной территории, родители (законные представители) которых не подали заявление с необходимыми документами на зачисление в первый класс до 30 июня текущего года.

Учреждение, закончившее прием в первый класс всех детей, проживающих на закрепленной территории, осуществляет прием детей, не проживающих на закрепленной территории, ранее 1 июля.

По итогам комплектования издается приказ руководителя учреждения не позднее 5 сентября текущего года. Зачисление обучающихся для получения основного общего и среднего общего образования с углубленным изучением отдельных учебных предметов или для профильного обучения осуществляется на основании протокола приемной комиссии по результатам индивидуального отбора и оформляется приказом руководителя образовательной организации не позднее 10 дней до начала учебного года.

30. В зачислении может быть отказано только по причине отсутствия свободных мест в учреждении, за исключением случаев, предусмотренных частями 5 и 6 статьи 67 и статьей 88 Федерального закона от 29.12.2012 № 273-ФЗ «Об образовании в Российской Федерации». В случае отсутствия мест в учреждении родители (законные представители) ребенка для решения вопроса о его устройстве в другое учреждение обращаются непосредственно в МКУ «Управление образования городского округа Богданович».

Организация индивидуального отбора при приеме в учреждение для получения основного общего и среднего общего образования с углубленным изучением отдельных учебных предметов или для профильного обучения допускается в случаях:

- приема в образовательную организацию для обучения по имеющим государственную аккредитацию образовательным программам основного общего и (или) среднего общего образования с углубленным изучением отдельных учебных предметов или профильного обучения;

- перевода в класс с углубленным изучением отдельных учебных предметов или профильного обучения в образовательной организации;

- создание образовательной организацией класса (классов) с углубленным изучением отдельных учебных предметов;

- создание в образовательной организации класса (классов) профильного обучения.

Порядок организации индивидуального отбора при приеме либо переводе в учреждение для получения основного общего и среднего общего образования с углубленным изучением отдельных учебных предметов или для профильного обучения устанавливается законодательством Свердловской области.

Комплектование классов с углубленным изучением отдельных предметов, классов профильного обучения производится независимо от места проживания обучающихся.

Решение об осуществлении индивидуального отбора обучающихся принимается образовательной организацией самостоятельно.

32. Не допускается: отказ в зачислении в учреждение в зависимости от расы, национальности, языка, пола, состояния здоровья, социального и имущественного положения, социального происхождения, отношения к религии, убеждений, партийной принадлежности, места жительства, наличия судимости; отсутствие регистрации граждан Российской Федерации по месту пребывания и по месту жительства в пределах Российской Федерации; зачисление на любую из ступеней общего образования на конкурсной основе; зачисление с установлением требования внесения денежных средств либо иного имущества в пользу учреждения, а также определенной фиксированной платы под видом добровольного пожертвования.

33. Учреждение обязано ознакомить поступающего и (или) его родителей (законных представителей) со своим Уставом, с лицензией на осуществление образовательной деятельности, со свидетельством о государственной аккредитации, с образовательными программами и другими документами, регламентирующими организацию и осуществление образовательной деятельности, права и обязанности обучающихся.

СПОСОБ ФИКСАЦИИ ВЫПОЛНЕНИЯ АДМИНИСТРАТИВНОЙ ПРОЦЕДУРЫ

34. На каждого ребенка, принятого в учреждение, заводится личное дело, в котором хранятся все документы.

35. Результатом исполнения административного действия является издание приказа о зачислении. Выписка из приказа о зачислении размещается на информационном стенде в день его издания, после чего с каждым заявителем заключается договор.

Раздел 4. Формы контроля за исполнением административного регламента

ПОРЯДОК ОСУЩЕСТВЛЕНИЯ ТЕКУЩЕГО КОНТРОЛЯ ЗА СОБЛЮДЕНИЕМ И ИСПОЛНЕНИЕМ ОТВЕТСТВЕННЫМИ ДОЛЖНОСТНЫМИ ЛИЦАМИ ПОЛОЖЕНИЙ РЕГЛАМЕНТА И ИНЫХ НОРМАТИВНЫХ ПРАВОВЫХ АКТОВ, УСТАНАВЛИВАЮЩИХ ТРЕБОВАНИЯ К ПРЕДОСТАВЛЕНИЮ МУНИЦИПАЛЬНОЙ УСЛУГИ

36. Текущий контроль за соблюдением последовательности действий, определенных административными процедурами по предоставлению муниципальной услуги в части приема, хранения документов, необходимых для предоставления муниципальной услуги, подготовки проектов приказа о зачислении осуществляется должностным лицом –директором МКУ «Управления образования городского округа Богданович». Текущий контроль осуществляется путем проведения должностным лицом проверок соблюдения и исполнения специалистом положений Регламента.

Периодичность осуществления текущего контроля носит плановый характер (осуществляется 2 раза в год) и внеплановый характер (по конкретному обращению заявителя).

37. Текущий контроль за соблюдением и исполнением должностными лицами настоящего Регламента и иных нормативных правовых актов, устанавливающих требования к предоставлению Услуги, а также принятие решений должностными лицами осуществляется посредством процедур внутреннего и внешнего контроля.

Внутренний контроль проводится директором МКУ «Управление образования городского округа Богданович» и руководителями Учреждений.

Внутренний контроль подразделяетсяна:

1) оперативный контроль (по конкретному обращению Заявителя либо другого заинтересованного лица);

2) итоговый контроль (по завершению административного действия, по итогам полугодия и года);

3) тематический контроль (подготовка к учебному году).

Внешний контроль осуществляет МКУ «Управление образования городского округа Богданович» путем:

1) проведения мониторинга основных показателей работы за определенный период;

2) анализа обращений и жалоб граждан в МКУ «Управление образования городского округа Богданович», проведения по фактам обращения служебных расследований с привлечением соответствующих специалистов по выявленным нарушениям;

3) проведения контрольных мероприятий.

ПОРЯДОК ОСУЩЕСТВЛЕНИЯ ПЛАНОВЫХ И ВНЕПЛАНОВЫХ ПРОВЕРОК ПОЛНОТЫ И КАЧЕСТВА ПРЕДОСТАВЛЕНИЯ МУНИЦИПАЛЬНОЙ УСЛУГИ

38. Контроль за полнотой и качеством предоставления муниципальной услуги осуществляется комиссией, создаваемой по приказуМКУ «Управление образования городского округа Богданович»и включает в себя проведение проверок. Проверки могут быть плановыми (проводятся 2 раза в год) и внеплановыми (по конкретному обращению заявителя).

39. Плановые проверки производятся на основании годовых планов работы МКУ «Управление образования городского округа Богданович», Учреждения, контролирующих органов. Внеплановые проверки проводятся по конкретному обращению Заявителя.

Предметом проверок является качество и доступность муниципальной услуги (соблюдение сроков предоставления, условий ожидания приема, порядка информирования о муниципальной услуге, обоснованность отказов в предоставлении муниципальной услуги, отсутствие избыточных административных действий).

40. В целях контроля могут проводиться опросы получателей муниципальной услуги. Результаты проверок комиссия предоставляет директору МКУ «Управления образования городского округа Богданович».

41. Контроль за исполнением Регламента со стороны граждан, юридических лиц, осуществляется в порядке и формах, установленных Федеральным закономот 02.05.2006 № 59-ФЗ «О порядке рассмотрения обращений граждан Российской Федерации».

ОТВЕТСТВЕННОСТЬ ДОЛЖНОСТНЫХ ЛИЦ ЗА РЕШЕНИЯ И ДЕЙСТВИЯ, ПРИНИМАЕМЫЕ ИМИ В ХОДЕ ПРЕДОСТАВЛЕНИЯ МУНИЦИПАЛЬНОЙ УСЛУГИ

41. Руководитель МКУ «Управление образования городского округа Богданович», руководители учреждений, должностные лица и сотрудники Учреждений несут дисциплинарную и иную ответственность в соответствии с действующим законодательством за решения и действия (бездействие), принимаемые (осуществляемые) при предоставлении Услуги в соответствии с требованиями настоящего Регламента.

Ответственность специалиста и должностного лица - директора муниципального образовательного учреждения закрепляется в должностной инструкции в соответствии с требованиями законодательства Российской Федерации.

Специалисты несут ответственность за:

- сохранность документов;

- правильность заполнения документов;

- соблюдение сроков оформления.

Раздел 5. Досудебный (внесудебный) порядок обжалования решений и действий (бездействия) органа, предоставляющего муниципальную услугу, а также его должностных лиц

42. Право на обжалование действий (бездействия) и решений должностных лиц МКУ «Управление образования городского округа Богданович», Учреждения, имеют Заявители Услуги.

43. Предметом досудебного обжалования являются решение или действие (бездействие) руководителя, должностных лиц и иных сотрудников МКУ «Управление образования городского округа Богданович», Учреждения, исполняющих или обеспечивающих исполнение полномочий предоставления Услуги в соответствии с должностной инструкцией.

44. Руководитель Учреждения, руководитель МКУ «Управление образования городского округа Богданович» отказывает в рассмотрении обращении (жалобы) либо приостанавливает её рассмотрение в случаях:

- если ему ранее был дан ответ по существу поставленных в обращении вопросов;

- если имеется вступившее в законную силу принятое по жалобе с теми же лицами, о том же предмете и по тем же основаниям решение или определение о прекращении производства по жалобе, либо об утверждении мирового соглашения суда общей юрисдикции, арбитражного суда;

- если в жалобе не указаны фамилия заявителя или почтовый адрес, по которому должен быть направлен ответ, ответ на обращение не дается;

- если в письменном обращении содержатся нецензурные, либо оскорбительные выражения, угрозы жизни, здоровью и имуществу должностного лица, а также членов его семьи;

- если в письменном обращении заявителя содержится вопрос, на который ему многократно давались письменные ответы по существу в связи с ранее направляемыми обращениями, и при этом в обращении не приводятся новые доводы или обстоятельства, руководитель либо уполномоченное на то лицо вправе принять решение о безосновательности очередного обращения и прекращении переписки с заявителем по данному вопросу. О данном решении уведомляется заявитель, направивший обращение;

45. Основанием для начала процедуры по досудебному обжалованию является поступление от Заявителя в МКУ «Управление образования городского округа Богданович»,Учреждение письменного заявления (жалобы) по почте, либо путем доставления Заявителем по месту поступления, либо через МФЦ. Для обжалования в досудебном (внесудебном) порядке заявитель подает письменное обращении (жалобы) в МКУ «Управление образования городского округа Богданович» или Учреждение, в котором в обязательном порядке указывает:

- фамилию, имя, отчество соответствующего Руководителя, кому адресовано данное обращение (жалоба);

- фамилию, имя, отчество заявителя;

- адрес (почтовый), по которому должен быть направлен ответ, контактный телефон (при его наличии);

Окончание на 14-й стр.

Административный регламент муниципальной услуги «Зачисление в образовательное учреждение»

Окончание. Нач. на 12, 13-й стр.

- суть обращения (жалобы);
- личная подпись и дата.

Специалист МКУ «Управление образования городского округа Богданович» обязан:

- зарегистрировать обращение (жалобу) в день обращения;
- направить обращение (жалобу) руководителю, вышестоящему должностному лицу, в зависимости от того, в чей адрес обращается заявитель (период исполнения процедуры - в течение рабочего дня).

Обращения (жалобы), поступившие после 16-00, регистрируются и передаются руководителю на рассмотрение на следующий рабочий день после поступления.

46. В случае необходимости в подтверждение своих доводов заявитель прилагает к письменному обращению документы и материалы либо их копии.

Заявитель имеет право:

- представлять дополнительные документы и материалы, либо обращаться с просьбой об их истребовании;
- знакомиться с документами и материалами, касающимися рассмотрения обращения, если это не затрагивает права, свободы и законные интересы других лиц, и если в указанных документах и материалах не содержатся сведения, составляющие государственную или иную охраняемую федеральным законом тайну;
- получать письменный ответ по существу поставленных в обращении вопросов, за исключением случаев, указанных в статье 11 Федерального Закона от 02.05.2006 № 59-ФЗ «О порядке рассмотрения обращений граждан Российской Федерации», уведомление о переадресации письменного обращения в государственный орган, орган местного самоуправления или должностному лицу, в компетенцию которых входит решение поставленных в обращении вопросов;
- обращаться с жалобой на принятое по обращению решение или на действие (бездействие) в связи с рассмотрением обращения в административном и (или) судебном порядке в соответствии с законодательством Российской Федерации;
- обращаться с заявлением о прекращении рассмотрения обращения.

47. В досудебном порядке Заявители могут обжаловать действия или бездействие должностных лиц: работников Учреждения - руководителям Учреждения, руководителя Учреждения - в МКУ «Управление образования городского округа Богданович», МКУ «Управление образования городского округа Богданвоич» - в Администрацию городского округа Богданович.

48. Срок рассмотрения жалобы и принятия по ней решения руководителем МКУ «Управление образования» не должен превышать 15 дней со дня ее регистрации, в случае обжалования отказа в приеме документов у заявителя, либо в исправлении допущенных опечаток или обжалования нарушения установленного срока таких исправлений – в течении 5 рабочих дней со дня ее регистрации.

МКУ «Управление образования городского округа Богданович»:

- обеспечивает объективное, всестороннее и своевременное рассмотрение обращения, в случае необходимости - с участием Заявителя, направившего обращение;
- запрашивает необходимые для рассмотрения обращения документы и материалы;
- принимает меры, направленные на восстановление или защиту нарушенных прав, свобод и законных интересов заявителя;
- дает письменный ответ по существу поставленных в обращении вопросов;
- уведомляет Заявителя о направлении его жалобы на рассмотрение в подведомственный орган или должностному лицу в соответствии с их компетенцией.

Запрещается направлять обращение (жалобу) на рассмотрение должностному лицу, решение или действие (бездействие) которого обжалуется.

Вышестоящее должностное лицо, руководитель не может участвовать в рассмотрении обращении (жалобы) и подлежит отводу:

-если он является родственником заявителя или его представителя;

- если он лично, прямо или косвенно заинтересован в исходе дела, либо имеются иные обстоятельства, вызывающие сомнения в его объективности и беспристрастности.

В ходе личного приема гражданину может быть отказано в дальнейшем рассмотрении обращения, если ему ранее был дан ответ по существу поставленных в обращении вопросов.

49. Результатом досудебного (внесудебного) обжалования является ответ на обращение, который подписывается соответствующим руководителем, либо уполномоченным на то лицом. Ответ на жалобу направляется по почтовому адресу, указанному в жалобе, либо выдается Заявителю ответ на руки.

50. При судебном обжаловании сроки обжалования и юрисдикция суда, в который подается соответствующее заявление, устанавливаются в соответствии с законодательством Российской Федерации.

Приложение № 1 к административному регламенту, утвержденному постановлением Главы городского округа Богданович от 25.12.2015 № 2763

Блок-схема предоставления муниципальной услуги «Зачисление в образовательное учреждение»

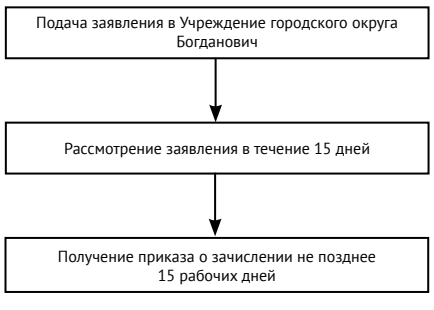

Приложение № 4 к административному регламенту, утвержденному постановлением Главы городского округа Богданович от 25.12.2015 № 2763

Информация о МКУ «Управление образования городского округа Богданович»

Полное наименование учреждения	Юридический адрес Телефон, e-mail,сайт	Время работы	Часы приема
Муниципальное казенное учреждение «Управление образования городского округа Богданович»	623530, Свердловская область, г. Богданович, ул. Гагарина, 32 (34376)2-48-42 uobgd@uobgd.ru.www.uobgd.ru	Понедельник-пятница 08.00-17.00 Обеденный перерыв 12.00-13.00	Понедельник-Среда 08.00-17.00 Обеденный перерыв 12.00-13.00

Информация о месте нахождения, номерах телефонов для справок, адресах электронной почты муниципальных общеобразовательных учреждений

№ п/п	Образовательные учреждения	Юридический адрес	Телефон, e-mail, сайт
1	муниципальное общеобразовательное учреждение средняя общеобразовательная школа № 1 (МОУ СОШ № 1)	Свердловская область, г. Богданович, ул. Ленина, д.3	(34376) 2-17-45 sosh_1@uobgd.ru http://b1.uralschool.ru/
2	муниципальное автономное общеобразовательное учреждение - средняя общеобразовательная школа № 2 (МАОУ-СОШ № 2)	Свердловская область, г. Богданович, ул. Кунавина, д.31	(34376) 2-28-36 sosh_2@uobgd.ru http://b2.uralschool.ru/
3	Муниципальное общеобразовательное учреждение средняя общеобразовательная школа № 3 (МОУ СОШ № 3)	Свердловская область, г. Богданович, ул. Советская, д.2	(34376) 2-25-31 sosh_3@uobgd.ru http://b3.uralschool.ru/
4	муниципальное общеобразовательное учреждение - средняя общеобразовательная школа № 4 (МОУ - СОШ № 4)	Свердловская область, г. Богданович, ул. Школьная, д.2	(34376) 2-58-50 sosh_4@uobgd.ru http://b4.uralschool.ru/
5	Муниципальное автономное общеобразовательное учреждение средняя общеобразовательная школа №5 (МАОУ СОШ №5)	Свердловская область, г. Богданович, ул. Школьная, д.5	(34376) 2-64-30 sosh_5@uobgd.ru http://b5.uralschool.ru/
6	муниципальная казённая общеобразовательная школа-интернат № 9 общеобразовательная школа-интернат среднего (полного) общего образования (МКОУ школа-интернат №9)	Свердловская область, г. Богданович, ул. Рокицанская, д. 6	(34376) 4-64-33 sosh_9@uobgd.ru http://b9.uralschool.ru/
7	муниципальное общеобразовательное учреждение Байновская средняя общеобразовательная школа (МОУ Байновская СОШ)	Свердловская область, Богдановичский район, с. Байны, ул. 8 Марта, д. 5	(34376) 3-23-74 Baj_sosh@uobgd.ru http://b11.uralschool.ru
8	Муниципальное казенное общеобразовательное учреждение «Барабинская средняя общеобразовательная школа» (МКОУ «Барабинская СОШ»)	Свердловская область, Богдановичский район, с. Бараба, ул. Ленина, д. 63 а	(34376) 3-63-33 Bar_sosh@uobgd.ru http://b12.uralschool.ru
9	муниципальное казенное общеобразовательное учреждение «Волковская средняя общеобразовательная школа» (МКОУ «Волковская СОШ»)	Свердловская область, Богдановичский район, с. Волковское, пер. Коммунаров, д.4	(34376) 3-35-36 Vol_sosh@uobgd.ru http://b13.uralschool.ru
10	муниципальное казённое общеобразовательное учреждение Гарашкинская средняя общеобразовательная школа (МКОУ Гарашкинская СОШ)	Свердловская область, Богдановичский район, с. Гарашкинское, ул. Ильича, д. 15 а	(34376) 3-45-48 Gar_sosh@uobgd.ru http://b14.uralschool.ru
11	муниципальное общеобразовательное учреждение - Грязновская средняя общеобразовательная школа (МОУ - Грязновская СОШ)	Свердловская область, Богдановичский район, с. Грязновское, ул. В.Е.Зарывных, д. 2	(34376) 3-53-49 Grja_sosh@uobgd.ru http://b15.uralschool.ru
12	муниципальное казённое общеобразовательное учреждение Ильинская средняя общеобразовательная школа (МКОУ Ильинская СОШ)	Свердловская область, Богдановичский район, с. Ильинское, ул. 8 Марта, д. 5	(34376) 3-83-86 il_sosh@uobgd.ru http://b16.uralschool.ru
13	муниципальное казённое общеобразовательное учреждение Коменская средняя общеобразовательная школа (МКОУ Коменская СОШ)	Свердловская обл., Богдановичский район, с. Коменки, ул. 30 лет Победы, д. 14	(34376) 3-95-34 Kam_oosh@uobgd.ru http://b18.uralschool.ru
14	муниципальное казенное общеобразовательное учреждение Кунарская средняя общеобразовательная школа (МКОУ Кунарская СОШ)	Свердловская область, Богдановичский район, с. Кунарское, ул. Ленина, д. 3	(34376) 3-41-47 Kom_sosh@uobgd.ru http://b19.uralschool.ru
15	Муниципальное казенное общеобразовательное учреждение «Каменноозерская основная общеобразовательная школа» (МКОУ «Каменноозерская ООШ»)	Свердловская область, Богдановичский район, с. Каменное Озеро, ул. 8 Марта, д. 4	(34376) 3-31-99 Kun_sosh@uobgd.ru http://b17.uralschool.ru
16	муниципальное казенное общеобразовательное учреждение «Полдневская основная общеобразовательная школа» (МКОУ «Полдневская ООШ»)	Свердловская область, Богдановичский район, п. Полдневой, ул. Вокзальная, д. 5	(34376) 3-27-89 Pol_oosh@uobgd.ru http://b21.uralschool.ru
17	муниципальное казенное общеобразовательное учреждение Троицкая средняя общеобразовательная школа (МКОУ Троицкая СОШ)	Свердловская область, Богдановичский район, с. Троицкое, ул. Пургина, д. 4	(34376) 3-74-47 Tro_sosh@uobgd.ru http://b22.uralschool.ru
18	Муниципальное казённое общеобразовательное учреждение - Тыгишская средняя общеобразовательная школа (МКОУ - Тыгишская СОШ)	Свердловская область, Богдановичский район, с. Тыгиш, ул. Юбилейная, д. 99	(34376) 3-13-03 Tyg_sosh@uobgd.ru http://b23.uralschool.ru
19	муниципальное казенное общеобразовательное учреждение Чернокоровская средняя общеобразовательная школа (МКОУ Чернокоровская СОШ)	Свердловская область, Богдановичский район, с.Чернокоровское, ул. Комсомольская, д. 47 а	(34376) 3-36-25 Cher_sosh@uobgd.ru http://b24.uralschool.ru
20	муниципальное казенное вечернее (сменное) общеобразовательное учреждение «Богдановичская открытая (сменная) общеобразовательная школа» (МКВ(С)ОУ «Богдановичская ОСОШ»)	623530, Свердловская обл, г. Богданович, улица Партизанская, дом 11	(34376)2-30-78 ososh@uobgd.ru http://b20.uralschool.ru

Об утверждении административного регламента предоставления муниципальной услуги «Прием заявлений, документов, а также постановка граждан на учет в качестве нуждающихся в жилых помещениях»

ПОСТАНОВЛЕНИЕ ГЛАВЫ ГОРОДСКОГО ОКРУГА БОГДАНОВИЧ № 2788 ОТ 29.12.2015 ГОДА

Руководствуясь Жилищным кодексом Российской Федерации, Федеральными законами от 06.10.2003 № 131-ФЗ «Об общих принципах организации местного самоуправления в Российской Федерации», от 02.05.2006 № 59-ФЗ «О порядке рассмотрения обращений граждан Российской Федерации», от 27.07.2010 № 210-ФЗ «Об организации предоставления государственных и муниципальных услуг», Областным законом от 22.07.2005 № 96-ОЗ «О признании граждан малоимущими в целях предоставления им по договорам социального найма жилых помещений муниципального жилищного фонда на территории Свердловской области», Областным законом от 22.07.2005 № 97-ОЗ «Об учете малоимущих граждан в качестве нуждающихся в предоставляемых по договорам социального найма жилых помещениях муниципального жилищного фонда на территории Свердловской области», постановлением главы городского округа Богданович от 27.08.2014 № 1569 «О порядке разработки и утверждения административных регламентов исполнения муниципальных функций и административных регламентов предоставления муниципальных услуг», статьей 28 Устава городского округа Богданович,

ПОСТАНОВЛЯЮ:

1. Утвердить административный регламент предоставления муниципальной услуги «Прием заявлений, документов, а также постановка граждан на учет в качестве нуждающихся в жилых помещениях» (прилагается).

2. Признать утратившим силу постановление главы городского округа Богданович от 28.07.2014 № 1375 «Об утверждении административного регламента предоставления муниципальной услуги «Прием заявлений, документов, а также постановка граждан на учет в качестве нуждающихся в жилых помещениях».

3. Настоящее постановления опубликовать в газете «Народное слово» и разместить на официальном сайте городского округа Богданович.

4. Контроль за исполнением настоящего постановления возложить на заместителя главы администрации городского округа Богданович по жилищно-коммунальному хозяйству и энергетике Топоркова В.Г.

В.А. МОСКВИН,
Глава городского округа Богданович.

Утвержден постановлением Главы городского округа Богданович от 29.12.2015 г. № 2788

Административный регламент предоставления муниципальной услуги «Прием заявлений, документов, а также постановка граждан на учет в качестве нуждающихся в жилых помещениях»

1. ОБЩИЕ ПОЛОЖЕНИЯ

1.1. Предмет регулирования регламента

Предметом регулирования административного регламента по предоставлению администрацией городского округа Богданович муниципальной услуги «Прием заявлений, документов, а также постановка граждан на учет в качестве нуждающихся в жилых помещениях» (далее по тексту – регламент) являются отношения, возникающие между заявителями и должностными лицами администрации городского округа Богданович, а также иных организаций, участвующих в предоставлении муниципальной услуги, в ходе ее предоставления.

Регламент разработан в целях повышения качества и доступности муниципальной услуги и определяет стандарт предоставления услуги, сроки и последовательность действий (административных процедур), в том числе особенности выполнения административных процедур в электронном виде, формы контроля за исполнением регламента, досудебный (внесудебный) порядок обжалования решений и действий (бездействия) должностных лиц администрации городского округа Богданович, предоставляющих муниципальную услугу.

1.2. Круг заявителей

В качестве заявителей могут выступать физические лица.

От имени заявителей могут выступать их представители при наличии полномочий, оформленных в установленном законом порядке.

1.3. Требования к порядку информирования о предоставлении муниципальной услуги

1.3.1. Прием граждан в администрации городского округа Богданович, осуществляется специалистом администрации по адресу: 623530, Российская Федерация, Свердловская область, г. Богданович, ул. Советская, 3, кабинет № 4, в соответствии со следующим графиком: вторник с 8-00 до 12-00, четверг с 13-00 до 17-00, либо в другое время по предварительной записи.

Предварительно записаться на прием к специалисту администрации можно по телефону: 2-39-30.

1.3.2. Прием граждан в управлениях сельских территорий городского округа Богданович осуществляется специалистами управлений согласно следующему графику:

Сельская территория	Адрес, телефон	Дни и время приема
Байновская	623521, с. Байны, ул. Ленина, д. 117, тел. 32-4-32	Понедельник, пятница с 8-00 до 12-00 либо в другое время по записи
Барабинская	623509, с. Бараба, ул. Молодежная, д. 8а, тел. 36-3-31	Понедельник, четверг с 8-00 до 12-00 и с 13-00 до 16-00
Волковская	623511, с. Волковское, ул. Щипачева, д. 43, тел. 33-4-18	Среда, пятница с 13-00 до 16-00
Гарашкинская	623513, с. Гарашкинское, ул. Ильича, д. 26, тел. 34-4-31	среда, четверг с 8-00 до 12-00 и с 13-00 до 16-00
Грязновская	623508, с. Грязновское, ул. Ленина, д. 63а, тел. 35-3-31	среда, четверг с 8-00 до 12-00 и с 13-00 до 15-00
Ильинская	623512, с. Ильинское, ул. Ленина, д. 28, тел. 38-3-31	среда, четверг с 8-00 до 12-00 и с 13-00 до 16-00
Коменская	623502, с. Коменки, ул. 30 лет Победы, д. 9а, каб. 3, тел. 39-5-19	среда с 13-00 до 16-00 пятница с 9-00 до 12-00
Кунарская	623507, с. Кунарское, ул. Ленина, д. 4, тел. 34-2-41	понедельник, среда, пятница с 8-00 до 12-00
Каменноозерская	623506, с. Каменноозерское, ул. Ленина, д. 7, тел. 33-1-31	среда, четверг с 8-00 до 12-00 и с 13-00 до 16-00
Троицкая	623505, с. Троицкое, ул. Ленина, д. 147, тел. 37-3-31	среда, четверг, пятница с 8-00 до 12-00 и с 13-00 до 16-00
Тыгишская	623501, с. Тыгиш, ул. Ленина, д. 45, тел. 31-3-44	среда, четверг, пятница с 8-00 до 12-00 и с 13-00 до 16-00
Чернокоровская	623515, с. Чернокоровское, ул. Комсомольская, д. 45, тел. 33-6-23	Понедельник: с 8-00 до 12-00 Среда: с 14-00 до 17-00 Четверг: с 8-00 до 12-00 13-00 до 16-00 Пятница: с 8-00 до 16-00

1.3.3. В целях оптимизации и повышения качества предоставления муниципальной услуги, снижения административных барьеров,

Продолжение на 15-й стр.

Административный регламент предоставления муниципальной услуги «Прием заявлений, документов, а также постановка граждан на учет в качестве нуждающихся в жилых помещениях»

Продолжение. Нач. на 14-й стр.

муниципальная услуга, в том числе исполняется Государственным бюджетным учреждением Свердловской области «Многофункциональный центр предоставления государственных и муниципальных услуг» (далее – МФЦ).

Место нахождения МФЦ и его филиалов размещены на официальном сайте МФЦ: www.mfc66.ru.

1.3.4. Предоставление муниципальной услуги возможно в электронной форме через единый портал государственных и муниципальных услуг (функций): www.gosuslugi.ru.

1.3.5. Справочный телефон администрации городского округа Богданович, по которому можно получить информацию о предоставляемой муниципальной услуге: 2-39-30.

1.3.6. Официальный сайт городского округа Богданович: www.gobogdanovich.ru

1.3.7. Информация о муниципальной услуге предоставляется непосредственно в администрации городского округа Богданович (далее по тексту – администрация) – кабинет № 4, управлениях сельских территорий на личном приеме у специалистов, размещается на информационных стендах, а также с использованием средств телефонной связи и в информационно-телекоммуникационных сетях общего пользования (в том числе в федеральной государственной информационной системе «Единый портал государственных и муниципальных услуг (функций)» и региональной государственной информационной системе «Портал государственных и муниципальных услуг (функций) Свердловской области»), в средствах массовой информации, в МФЦ.

1.3.8. Информация об учреждениях и организациях, где гражданин может получить документы, необходимые для принятия на учет нуждающихся в жилых помещениях, содержится в приложении 1 к настоящему регламенту.

2. СТАНДАРТ ПРЕДОСТАВЛЕНИЯ МУНИЦИПАЛЬНОЙ УСЛУГИ

2.1. Наименование муниципальной услуги

Наименование муниципальной услуги, описанной в настоящем регламенте – «Прием заявлений, документов, а также постановка граждан на учет в качестве нуждающихся в жилых помещениях».

2.2. Наименование структурного подразделения администрации, предоставляющего муниципальную услугу:

а) по городу Богданович непосредственное предоставление услуги осуществляет ведущий специалист (по учету и распределению жилья) отдела жилищно-коммунального хозяйства и энергетики администрации городского округа Богданович (далее - специалист администрации);

б) по сельским территориям непосредственное предоставление услуги осуществляют специалисты управлений сельских территорий, ответственные за ведение учета граждан в качестве нуждающихся в жилых помещениях (далее - специалисты управлений).

В предоставлении муниципальной услуги может участвовать МФЦ.

Предоставление муниципальной услуги может быть осуществлено в электронной форме посредством использования единого портала государственных и муниципальных услуг (функций): www.gosuslugi.ru.

В целях предоставления муниципальной услуги в электронной форме может использоваться универсальная электронная карта. Универсальная электронная карта является документом, удостоверяющим право гражданина на получение муниципальной услуги.

Универсальная электронная карта должна содержать следующие визуальные (незащищенные) сведения:

1) фамилию, имя и (если имеется) отчество пользователя универсальной электронной картой;

2) фотографию заявителя (за исключением случаев выдачи универсальной электронной карты гражданину в порядке, установленном статьей 26 Федерального закона от 27.07.2010 N 210-ФЗ «Об организации предоставления государственных и муниципальных услуг», а также выдачи универсальной электронной карты несовершеннолетнему, не достигшему возраста четырнадцати лет);

3) номер универсальной электронной карты и срок ее действия;

4) контактную информацию уполномоченной организации субъекта Российской Федерации;

5) страховой номер индивидуального лицевого счета застрахованного лица в системе обязательного пенсионного страхования Российской Федерации.

2.3. Описание результата предоставления муниципальной услуги

Результатом предоставления муниципальной услуги по принятию на учет граждан в качестве нуждающихся в жилых помещениях на территории городского округа Богданович являются:

1) постановления главы городского округа Богданович:

- о принятии на учет в качестве нуждающихся в жилых помещениях, предоставляемых по договорам социального найма (далее по тексту – учет);

- о снятии с учета;

- об отказе гражданам в принятии на учет в качестве нуждающихся в жилых помещениях;

- о внесении изменений в данные учета;

2) приказы начальников управлений сельских территорий администрации (далее по тексту – управлений):

- о принятии на учет в качестве нуждающихся в жилых помещениях, предоставляемых по договорам социального найма (далее по тексту – учет);

- о снятии с учета;

- об отказе гражданам в принятии на учет в качестве нуждающихся в жилых помещениях;

- о внесении изменений в данные учета.

2.4. Срок предоставления муниципальной услуги

Постановление главы городского округа Богданович, приказ начальника управления сельской территории о принятии на учет малоимущего одиноко проживающего гражданина или малоимущих граждан и совместно проживающих с ним членов семьи, в качестве нуждающихся в жилых помещениях, принимается не позднее чем через тридцать рабочих дней со дня подачи заявления и предоставления документов, указанных в пунктах 2.6.-2.11. настоящего регламента.

Уведомление гражданина о принятом решении, не позднее чем через 3 рабочих дня со дня принятия такого решения, направляется гражданину, подавшему соответствующее заявление.

В случае подачи запроса через МФЦ, срок предоставления муниципальной услуги начинает исчисляться со дня регистрации предоставленного МФЦ в администрацию либо в управление сельской территории заявления и приложенных к нему заверенных копий документов, указанных в пунктах 2.6.-2.11. настоящего регламента.

2.5. Перечень нормативных правовых актов, регулирующих отношения, возникающие в связи с предоставлением муниципальной услуги:

- Конституция Российской Федерации (принята всенародным голосованием 12.12.1993);

- Жилищный кодекс Российской Федерации от 29.12.2004 № 188-ФЗ («Российская газета», 2005, 12 января, № 1);

- Гражданский кодекс Российской Федерации;

- Федеральный закон Российской Федерации от 29.12.2004 № 189-ФЗ «О введении в действие Жилищного кодекса Российской Федерации» («Собрание законодательства РФ» от 30.01.2005 № 1 (часть 1) ст.15, в «Российской газете» № 1 от 12.01.2005, в «Парламентской газете» № 7-8 от 15.01.2005);

- Закон Свердловской области от 22.07.2005 № 96-ОЗ «О признании граждан малоимущими в целях предоставления им по договорам социального найма жилых помещений муниципального жилищного фонда на территории Свердловской области» («Областная газета», № 227-228, 27.07.2005);

- Закон Свердловской области от 22.07.2005 № 97-ОЗ «Об учете малоимущих граждан в качестве нуждающихся в предоставляемых по договорам социального найма жилых помещениях муниципального жилищного фонда на территории Свердловской области» («Областная газета», № 227-228, 27.07.2005);

- Постановление Правительства Свердловской области от 31.10.2005 № 947-ПП «Об утверждении формы и порядка заполнения книги учета малоимущих граждан в качестве нуждающихся в предоставляемых по договорам социального найма жилых помещениях муниципального жилищного фонда на территории Свердловской области» («Областная газета», № 335-336, 08.11.2005);

- Постановление Правительства Свердловской области от 31.10.2005 № 948-ПП «Об утверждении формы и порядка заполнения журнала регистрации заявлений малоимущих граждан о принятии на учет в качестве нуждающихся в предоставляемых по договорам социального найма жилых помещениях муниципального жилищного фонда на территории Свердловской области» («Областная газета», № 335-336, 08.11.2005);

- Решение Думы городского округа Богданович от 26.01.2006 № 2 «Об утверждении Положения о порядке признания граждан малоимущими в целях постановки на учет и предоставления малоимущим гражданам, признанным нуждающимися в жилых помещениях, жилых помещений муниципального жилищного фонда по договорам социального найма в городском округе Богданович» («Народное слово», № 21-22, 28.02.2006);

- Постановление главы городского округа Богданович от 07.07.2008 № 843 «О порядке и сроках обновления списков граждан, состоящих на учете в администрации городского округа Богданович в качестве нуждающихся в предоставляемых по договорам социального найма жилых помещениях муниципального жилищного фонда и их обнародования»;

- Постановление главы городского округа Богданович от 29.09.2015 № 2033 «Об утверждении учетной нормы и нормы предоставления площади жилого помещения в городском округе Богданович».

2.6. Перечень необходимых документов для предоставления муниципальной услуги:

Для принятия на учет малоимущего одиноко проживающего гражданина или малоимущих граждан и совместно проживающих с ним членов семьи в качестве нуждающихся в жилых помещениях муниципального жилищного фонда, необходимо подать заявление установленной формы, именуемое «Заявление о принятии на учет в качестве нуждающегося в предоставляемом по договору социального найма жилом помещении муниципального жилищного фонда» по форме (Приложение 2).

К заявлению о принятии на учет прилагаются следующие документы:

Перечень документов, предоставляемых заявителем:

1) копии паспортов или иных документов, удостоверяющих личность заявителя и членов его семьи;

2) копии документов, подтверждающих наличие родственных или иных отношений (свидетельство о рождении ребенка, свидетельство о заключении брака, судебные решения о признании членов семьи и др.);

3) справка, заверенная подписью должностного лица, ответственного за регистрацию граждан по месту жительства, подтверждающая место жительства гражданина, подающего заявление, и (или) содержащая сведения о совместно проживающих с ним лицах, периоде проживания, полученная не позднее, чем за месяц до даты подачи заявления;

4) справка филиала «Богдановичское Бюро технической инвентаризации и регистрации недвижимости» о наличии прав на недвижимое имущество и сделок с ним, зарегистрированных до 21.12.1999 года, на каждого члена семьи;

5) документы, подтверждающие основание владения и (или) пользования жилыми помещениями:

а. Гражданин, являющийся нанимателем жилого помещения по договору социального найма или членом семьи нанимателя жилого помещения по договору социального найма, представляет договор социального найма и его копию.

б. Гражданин, являющийся собственником жилого помещения или членом семьи собственника жилого помещения, представляет свидетельство о государственной регистрации права собственности на жилое помещение и договор о приобретении жилого помещения и их копии.

в. Гражданин, не являющийся нанимателем жилого помещения по договору социального найма или членом семьи нанимателя жилого помещения по договору социального найма либо собственником жилого помещения или членом семьи собственника жилого помещения, представляет документ, подтверждающий законное основание владения и (или) пользования жилым помещением и его копию.

2.7. Жилое помещение признается непригодным для проживания по основаниям и в порядке, которые установлены Правительством Российской Федерации.

2.8. Гражданин, проживающий в квартире, занятой несколькими семьями, имеющими в составе семьи больного, страдающего тяжелой формой хронического заболевания, при которой совместное проживание с ним в одной квартире невозможно, и не имеющий иного жилого помещения, занимаемого по договору социального найма или принадлежащего на праве собственности, представляет медицинское заключение о наличии заболевания (Медицинскую справку с указанием кода заболевания).

2.9. Для определения размера дохода одиноко проживающего гражданина или размера дохода, приходящегося на каждого члена семьи, для целей признания граждан малоимущими и предоставления им по договорам социального найма жилых помещений муниципального жилищного фонда граждане представляют следующие документы:

1) справки, подтверждающие получение доходов, подлежащих налогообложению налогом на доходы физических лиц, одиноко проживающим гражданином или каждым членом семьи за три года, предшествующих году подачи заявления о принятии на учет - в случаях, если эти лица не были обязаны подавать налоговые декларации по налогу на доходы физических лиц в соответствии с законодательством Российской Федерации о налогах и сборах;

2) копии налоговых деклараций за три года, предшествующих году подачи заявления о принятии на учет - в случаях, если эти лица были обязаны подавать налоговые декларации в соответствии с законодательством Российской Федерации о налогах и сборах;

3) копии документов, удостоверяющих право применения индивидуальными предпринимателями упрощенной системы налогообложения на основе патента за три года, предшествующих году подачи заявления о принятии на учет - в случаях, если эти лица в соответствии с законодательством Российской Федерации о налогах и сборах применяли упрощенную систему налогообложения на основе патента;

4) справки о доходах в виде пенсии по государственному пенсионному обеспечению и (или) трудовой пенсии за три года, предшествующих году, в котором подано заявление о принятии на учет;

5) справки о доходах в виде ежемесячного пожизненного содержания, выплачиваемого пребывающему в отставке судье за три года, предшествующих году, в котором подано заявление о принятии на учет.

2.10. Документы, необходимые в соответствии с Законом Свердловской области от 22.07.2005 № 96-ОЗ «О признании граждан малоимущими в целях предоставления им по договорам социального найма жилых помещений муниципального жилищного фонда на территории Свердловской области», для определения размера дохода одиноко проживающего гражданина или размера дохода семьи, приходящегося на каждого ее члена, и стоимости подлежащего налогообложению имущества, находящегося в собственности одиноко проживающего гражданина или в собственности членов семьи.

2.11. Граждане, подающие заявление о принятии на учет в качестве нуждающегося в жилом помещении, от имени гражданина, признанного недееспособным, законными представителями которого они являются, прилагают дополнительно следующие документы:

1) копию паспорта или иного документа, удостоверяющего личность гражданина, признанного недееспособным;

2) копию решения суда о признании гражданина недееспособным;

3) решение органов опеки и попечительства о назначении опекунства;

4) документ, удостоверяющий личность опекуна.

2.12. Перечень документов, запрашиваемых специалистом администрации (специалистом управления) в порядке межведомственного взаимодействия:

выписка из Единого государственного реестра прав на недвижимое имущество и сделок с ним о правах заявителя на объекты недвижимости.

2.13. В случае подачи заявления о предоставлении муниципальной услуги через МФЦ, гражданин предоставляет документы, указанные в пунктах 2.6.-2.11. настоящего регламента и их копии. Работник МФЦ заверяет предоставленные заявителем копии документов после их сверки с оригиналами.

2.14. При подаче заявления о принятии на учет в качестве нуждающегося в жилом помещении заявитель указывает в заявлении:

1) сведения о находящихся в собственности одиноко проживающего гражданина или членов его семьи жилых домах, квартирах, дачах, гаражах, иных строениях, помещениях и сооружениях, относящихся в соответствии с федеральным законом к объектам налогообложения налогом на имущество физических лиц.

При наличии вышеуказанного имущества предоставляется оценка стоимости жилого помещения независимым экспертом;

2) сведения о находящихся в собственности данных лиц земельных участков, относящихся в соответствии с федеральным законом к объекту налогообложения земельным налогом.

При наличии вышеуказанного имущества предоставляется оценка стоимости земельного участка независимым экспертом;

3) сведения о находящихся в собственности транспортных средствах, относящихся в соответствии с федеральным законом к объекту налогообложения транспортным налогом.

При наличии вышеуказанного имущества предоставляется оценка стоимости автотранспортных средств независимым экспертом.

2.15. Запрещается требовать от заявителя представления документов и информации или осуществления действий, представление или осуществление которых не предусмотрено нормативными правовыми актами, регулирующими отношения, возникающие в связи с предоставлением муниципальной услуги.

2.16. Запрещается требовать от заявителя предоставления документов и информации, которые находятся в распоряжении органов, предоставляющих муниципальную услугу, иных органов и организаций.

2.17. Перечень оснований для отказа в приеме документов:

Основанием для отказа в приеме документов, необходимых для предоставления муниципальной услуги, является:

1) представление документов лицом, не уполномоченным представлять интересы заявителя;

2) непредставление документов, указанных в пунктах 2.6.-2.11. настоящего регламента, или представление документов не в полном объеме;

3) наличие в документах ошибок (описок), неточностей, повреждений, не позволяющих однозначно истолковать их содержание.

2.18. Перечень оснований для отказа в предоставлении муниципальной услуги:

Основания для отказа в предоставлении муниципальной услуги:

1) представление неполного пакета документов;

2) представление документов, не подтверждающих право гражданина состоять на учете в качестве нуждающихся в жилых помещениях;

3) не истек пятилетний срок со дня совершения гражданином с намерением приобретения права состоять на учете действий, в результате которых, данный гражданин может быть признан нуждающимся в жилых помещениях.

Отказ в предоставлении муниципальной услуги не является препятствием для повторного обращения заявителя после устранения причин, послуживших основанием для отказа.

Отказ в предоставлении муниципальной услуги готовится в письменном виде, регистрируется и направляется гражданину, подавшему заявление о принятии на учет, не позднее чем через три рабочих дня со дня принятия такого решения по адресу, указанному в заявлении, с обязательным обоснованием оснований отказа в соответствии с Законом Свердловской области от 22.07.2005 № 97-ОЗ «Об учете малоимущих граждан в качестве нуждающихся в предоставляемых по договорам социального найма жилых помещениях муниципального жилищного фонда на территории Свердловской области».

2.19. Порядок, размер и основания взимания государственной пошлины или иной платы за предоставление муниципальной услуги:

Муниципальная услуга предоставляется на безвозмездной основе.

2.20. Максимальный срок ожидания в очереди при подаче заявления (запроса) о предоставлении муниципальной услуги, а также при получении результата ее предоставления составляет 15 минут.

2.21. Срок и порядок регистрации заявления о предоставлении муниципальной услуги и услуги, предоставляемой организацией, участвующей в предоставлении муниципальной услуги, в том числе в электронной форме

Заявление о предоставлении муниципальной услуги в течение трех дней с момента поступления в администрацию (управление сельской территории) непосредственно от заявителя (его представителя) либо через МФЦ, а также через «Единый портал государственных и муниципальных услуг (функций)», подлежит регистрации в кабинете № 4 администрации (управлении сельской территории) в установленном порядке.

2.22. Требования к помещениям, в которых предоставляется муниципальная услуга, к месту ожидания и приема, размещению и оформлению информации о порядке предоставления таких услуг:

Здания должны быть оборудованы информационной табличкой (вывеской) с указанием наименования уполномоченного органа, местонахождения и юридического адреса, режима работы.

Внутри помещения здания в доступных, хорошо освещенных местах должен быть размещен стенд с указанием расположения кабинета специалиста, осуществляющего предоставление услуги, графики приема граждан.

Под сектор ожидания очереди отводится помещение, площадь которого должна определяться в зависимости от количества граждан, обращающихся в администрацию или управление сельской территории, МФЦ.

Места для приема заявителей должны быть оборудованы столами, стульями для возможности оформления документов.

Кабинеты приема заявителей должны быть оборудованы вывесками с указанием номера кабинета, фамилии, имени, отчества специалиста, осуществляющего предоставление услуги, графика приема граждан.

Рабочее место специалиста должно быть оборудовано персональным компьютером с возможностью доступа к необходимым информационным базам данных, печатающим и копирующим устройствами, а также телефонной связью.

2.23. Показатели доступности и качества предоставления муниципальной услуги:

2.23.1. Количество обращений заявителя (его представителя) к специалисту администрации (управления сельской территории) и МФЦ для получения муниципальной услуги не превышает двух раз.

Индивидуальное устное консультирование граждан по вопросу получения информации об очередности предоставления жилых помещений по договорам социального найма осуществляется в течение не более пятнадцати минут, ответы на письменные обращения граждан в тридцатидневный срок направляются заявителю и должны содержать четкие и развернутые ответы на поставленные вопросы, фамилию, инициалы и номер телефона исполнителя. Письменный ответ на обращение граждан подписывается главой городского округа Богданович, либо заместителем главы администрации городского округа Богданович по жилищно-коммунальному хозяйству и энергетике, и (или) начальниками управлений сельских территорий.

2.23.2. Предоставление возможности заявителю (его представителю) обратиться за получением муниципальной услуги не только непосредственно в орган, ее предоставляющий, но и в МФЦ.

2.23.3. Предоставление возможности заявителю (его представителю) получить муниципальную услугу в электронной форме.

2.23.4. Возможность получения информации о ходе предоставления муниципальной услуги, в том числе с использованием информационно-коммуникационных технологий.

3. СОСТАВ, ПОСЛЕДОВАТЕЛЬНОСТЬ И СРОКИ ВЫПОЛНЕНИЯ АДМИНИСТРАТИВНЫХ ПРОЦЕДУР (ДЕЙСТВИЙ), ТРЕБОВАНИЯ К ПОРЯДКУ ИХ ВЫПОЛНЕНИЯ, В ТОМ ЧИСЛЕ ОСОБЕННОСТИ ВЫПОЛНЕНИЯ АДМИНИСТРАТИВНЫХ ПРОЦЕДУР (ДЕЙСТВИЙ) В ЭЛЕКТРОННОЙ ФОРМЕ В МНОГОФУНКЦИОНАЛЬНЫХ ЦЕНТРАХ

3.1. Непосредственное предоставление муниципальной услуги включает в себя последовательность следующих административных процедур:

1) Прием заявлений и требуемых документов.

Процедура предоставления муниципальной услуги начинается с приема заявления о принятии на учет и требуемых документов.

Заявления граждан в течение 3-х рабочих дней со дня их подачи регистрируются специалистами в журнале регистрации заявлений малоимущих граждан о принятии на учет в качестве нуждающихся в предоставляемых по договорам социального найма жилых помещениях муниципального жилищного фонда.

2) Подготовка и отправка запросов в Единый государственный реестр прав на недвижимое имущество и сделок с ним о наличии у заявителя и членов его семьи (при наличии) в собственности недвижимого имущества. Указанная процедура осуществляется в порядке межведомственного взаимодействия.

3) Специалистом администрации готовится расчет о признании (не признании) граждан малоимущими и настоящее заключение выносится на рассмотрение Комиссии по жилищным вопросам при администрации городского округа Богданович (далее по тексту – комиссия).

4) Принятие решения о принятии на учет либо отказе в принятии на учет, снятии с учета, внесение изменений в данные учета:

а) специалист администрации (специалист управления) с учетом проверки и сведений и расчета имущественного положения, готовит предложения о принятии граждан на учет нуждающихся в жилых помещениях, либо об отказе в принятии на учет на рассмотрение комиссии по жилищным вопросам при администрации;

б) комиссия принимает решение о принятии гражданина на учет либо об отказе в принятии на учет, о снятии с учета;

в) на основании решения комиссии о принятии на учет, об отказе в принятии на учет должностное лицо готовит проект соответствующего приказа начальника управления, постановления главы городского округа Богданович, направляет его на согласование и подписание в соответствии с установленным порядком издания муниципальных правовых актов;

г) приказ начальника управления, постановление главы городского округа Богданович о признании гражданина малоимущим и нуждающимся в жилом помещении, предоставляемом по договору социального найма; либо об отказе в принятии гражданина на учет, о снятии с учета, является решением по существу заявления.

д) с учетом состоявшихся решений должностное лицо:

- на каждого гражданина, принятого на учет заводит учетное дело, где содержатся все необходимые документы, являющиеся основанием для принятия на учет;

- включает граждан, принятых на учет в книгу учета малоимущих граждан в качестве нуждающихся в предоставляемых по договорам социального найма жилых помещениях муниципального жилищного фонда на территории Свердловской области (далее по тексту - книга) не позднее трех рабочих дней со дня вступления в законную силу соответствующего решения;

- вносит сведения в списки граждан, состоящих на учете в качестве нуждающихся в жилье, в течение 10 рабочих дней, следующих за днем включения в книгу учета;

4) о принятом решении гражданин уведомляется специалистом администрации (специалистом управления) в письменной форме не позднее, чем через три рабочих дня со дня принятия такого решения.

5) после издания постановления главы городского округа Богданович (приказа начальника управления сельской территории) о принятии на учет, заявления регистрируются в книге учета малоимущих граждан в качестве нуждающихся в предоставляемых по договорам социального найма жилых помещениях муниципального жилищного фонда.

3.2. Особенностями выполнения административных процедур в электронной форме являются:

3.2.1. Заявление о предоставлении муниципальной услуги и документы в соответствии с перечнем, указанным в пунктах 2.6.-2.11. настоящего регламента, могут быть поданы посредством:

- федеральной государственной информационной системы «Единый портал государственных и муниципальных услуг (функций)»;

- региональной государственной информационной системы «Портал государственных и муниципальных услуг (функций) Свердловской области»;

- электронной почты с использованием электронной цифровой подписи.

3.2.2. Подача заявления о предоставлении муниципальной услуги посредством федеральной государственной информационной системы «Единый портал государственных и муниципальных услуг (функций)», региональной государственной информационной системы «Портал государственных и муниципальных услуг (функций) Свердловской области» осуществляется посредством регистрации заявителя на соответствующих порталах и создание личного кабинета.

3.2.3. Информация о муниципальной услуге, порядке и сроках ее предоставления содержится в соответствующих разделах федерального и регионального порталов.

3.2.4. Подача заявителем запроса и документов, необходимых для предоставления муниципальной услуги, осуществляется путем заполнения форм, предусмотренных информационной системой.

3.2.5. Информирование о ходе предоставления услуги осуществляется путем направления уведомления на электронный адрес заявителя, указанный в заявлении о предоставлении услуги.

3.2.6. Получение заявителем результата предоставления муниципальной услуги осуществляется путем направления на электронный адрес заявителя письма, содержащего информацию о результатах предоставления муниципальной услуги и отсканированного постановления главы городского округа Богданович, вынесенного по итогам рассмотрения заявления. Копия указанного постановления с протокольной печатью также направляется по почте заявителю в случае, если почтовый адрес последнего был указан в электронном письме.

3.3. Особенности выполнения административных процедур по предоставлению муниципальной услуги через МФЦ:

3.3.1. Прием заявления (запроса), представленного в МФЦ заявителем (его представителем), заверение копий документов, указанных в пунктах 2.6.-2.11. настоящего регламента, осуществляется сотрудниками МФЦ.

МФЦ принимает документы и выдает заявителю один экземпляр «Запроса заявителя на организацию предоставления государственных (муниципальных) услуг» с указанием перечня принятых документов и даты приема в МФЦ.

Принятый запрос в МФЦ регистрируется путем проставления прямоугольного штампа с регистрационным номером МФЦ. Рядом с оттиском штампа также указывается дата приема и личная подпись оператора, принявшего запрос.

МФЦ проверяет соответствие копий представляемых документов их оригиналам, что подтверждается проставлением на копии документа прямоугольного штампа «С подлинным сверено». Если копия документа представлена без предъявления оригинала, штамп не проставляется.

3.3.2. Направление (передача) заявления и копий документов, указанных в пунктах 2.6.-2.11. настоящего регламента сотрудниками МФЦ в администрацию должно быть осуществлено на следующий рабочий день после дня приема в МФЦ.

3.3.3. Специалист администрации, ответственный за прием документов, проверяет комплектность документов на соответствие перечню документов, указанных в пунктах 2.6.-2.11. настоящего регламента и сверку сведений, указанных заявителем (его представителем) в заявлении.

Окончание на 16-й стр.

Административный регламент предоставления муниципальной услуги «Прием заявлений, документов, а также постановка граждан на учет в качестве нуждающихся в жилых помещениях»

Окончание. Нач. на 14, 15-й стр.

3.4. Перерегистрация граждан, состоящих на учете:

1) должностные лица ежегодно с 1 января по 1 апреля текущего года проводят перерегистрацию граждан, состоящих на учете;

2) для прохождения перерегистрации гражданин, состоящий на учете, ежегодно подтверждает статус нуждающегося в жилье и 1 раз в 3 года подтверждает статус малоимущего соответствующими документами;

3) в случае, если у гражданина за истекший период не произошло изменений в ранее представленных сведениях, гражданин подтверждает это соответствующей распиской (приложение 3);

4) при изменении условий, послуживших основанием для принятия гражданина на учет нуждающихся в жилых помещениях, данный гражданин обязан представить документальное подтверждение изменившихся данных (приложение 4, 5);

5) должностное лицо сверяет предоставленные гражданином сведения с данными учета;

6) в случае необходимости дополнительно проверяются жилищные условия очередников, запрашивает сведения о доходах, наличии у гражданина и членов его семьи недвижимого имущества и иного имущества, подлежащего государственной регистрации и другие сведения, которые были представлены при постановке на учет;

7) при изменении оснований, по которым гражданин был принят на учет, должностное лицо готовит предложения по переводу его в списки учета в соответствии с изменившимися условиями либо снятию с учета.

3.4.1. Сбор и анализ сведений о нуждаемости граждан, состоящих на учете нуждающихся:

1) должностное лицо с целью проверки наличия или отсутствия нуждаемости в жилых помещениях граждан, состоящих на учете, собирает сведения:

а) о лицах, получивших жилые помещения по договору социального найма;

б) о лицах, получивших в установленном порядке от органа государственной власти или органа местного самоуправления бюджетные средства на приобретение или строительство жилого помещения;

в) о лицах, получивших в установленном порядке от органа государственной власти или органа местного самоуправления земельные участки для строительства жилого дома;

2) проводит анализ полученной информации с учетом сведений из учтенных дел граждан, состоящих на учете.

3.4.2. Принятие решения о снятии с учета, внесение изменений в данные учета:

1) должностное лицо с учетом анализа поступивших сведений готовит предложения о снятии с учета граждан, о внесении изменений в данные учета на рассмотрение комиссии;

2) в случае если, комиссия принимает решение о снятии гражданина с учета или о внесении изменений в данные учета, должностное лицо готовит проект соответствующего приказа начальника управления, постановления главы городского округа Богданович, направляет его на согласование и подписание в соответствии с установленным порядком издания муниципальных правовых актов;

3) приказ начальника управления, постановление главы городского округа Богданович о снятии с учета, о внесении изменений в данные учета являются основанием для внесения изменений в книгу учета записи о снятии граждан с учета и в списки очередности граждан;

4) решения о снятии с учета граждан в качестве нуждающихся в жилье, должны быть приняты не позднее чем через 30 рабочих дней со дня выявления обстоятельств, являющихся основанием принятия таких решений и должны содержать основания для снятия с такого учета, предусмотренные частью 1 статьи 56 Жилищного кодекса РФ;

3.4.3. Формирование и утверждение списков очередности:

1) по итогам перерегистрации уточненные списки граждан, состоящих на учете в качестве нуждающихся в жилье в управлениях сельских территорий утверждаются приказом начальника управления и в срок до 1 апреля предоставляются в администрацию городского округа Богданович по форме (приложение 6) для составления сводных списков;

2) сводные списки очередности утверждаются постановлением главы городского округа Богданович в срок до 1 мая текущего года;

3) утвержденные списки очередности предоставляются для обозрения в управлениях сельских территорий и администрации городского округа Богданович.

3.5. Блок-схема предоставления муниципальной услуги приведена в приложении 6 к настоящему регламенту.

3.6. Способ фиксации результата предоставления муниципальной услуги

Результат предоставления муниципальной услуги фиксируется в форме соответствующего постановления главы городского округа Богданович (приказа начальника управления сельской территории).

4. ФОРМЫ КОНТРОЛЯ ЗА ИСПОЛНЕНИЕМ РЕГЛАМЕНТА

4.1. Текущий контроль за соблюдением последовательности действий и сроков исполнения административных процедур при предоставлении муниципальной услуги, осуществляется постоянно начальником отдела жилищно-коммунального хозяйства и энергетики администрации городского округа Богданович, начальником управления сельской территории (в случае предоставления муниципальной услуги специалистом управления). Контроль осуществляется путем проведения проверок соблюдения и исполнения ответственными специалистами настоящего регламента, нормативных правовых актов Российской Федерации. Такие проверки проводятся по мере необходимости.

4.2. Заместитель главы администрации городского округа Богданович по жилищно-коммунальному хозяйству и энергетике организует и осуществляет контроль за полнотой и качеством предоставления муниципальной услуги.

4.3. Контроль за полнотой и качеством предоставления муниципальной услуги включает в себя проведение в установленном порядке плановых и внеплановых проверок соблюдения специалистам администрации (специалистами управлений), ответственным за выполнение административных процедур (действий) в ходе предоставления муниципальной услуги, сроков и порядка исполнения положений настоящего административного регламента, выявление и устранение нарушений прав заявителей, рассмотрение, принятие решений и подготовку ответов на обращения заявителей, содержащие жалобы на действия (бездействие) должностных лиц администрации, а также привлечение виновных лиц к ответственности в соответствии с законодательством.

Плановые проверки проводятся по распоряжению главы городского округа Богданович.

Внеплановые проверки проводятся в случае поступления жалоб заявителей по поводу предоставления муниципальной услуги по поручению заместителя главы администрации городского округа Богданович по жилищно-коммунальному хозяйству и энергетике проводится.

4.4. По результатам проведенных проверок в случае выявления нарушений порядка и сроков исполнения услуги осуществляется привлечение виновных лиц к ответственности в соответствии с законодательством Российской Федерации. Результат проверки оформляется в виде акта, в котором отмечаются выявленные недостатки и предложения по их устранению.

4.5. Специалисты несут ответственность за неправомерные действия (бездействие) в соответствии с их должностными инструкциями и действующим законодательством.

4.6. Текущий контроль за соблюдением работниками МФЦ последовательности действий, определенных административными процедурами, осуществляется руководителем соответствующего структурного подразделения МФЦ.

4.7. Общественный контроль за предоставлением муниципальной услуги осуществляется гражданами и общественными объединениями.

4.8. Общественный контроль осуществляется на основе принципов добровольности, справедливости и законности.

4.9. Формы общественного контроля:

а) рассмотрение предложений, заявлений, жалоб лиц, желающих получить муниципальную услугу;

б) подготовка рекомендаций администрации по результатам проведения общественного контроля;

в) направление материалов по итогам осуществления общественного контроля в администрацию;

г) взаимодействие с администрацией по вопросам предоставления муниципальной услуги.

5. ДОСУДЕБНЫЙ (ВНЕСУДЕБНЫЙ) ПОРЯДОК ОБЖАЛОВАНИЯ РЕШЕНИЙ И ДЕЙСТВИЙ (БЕЗДЕЙСТВИЯ) ОРГАНА, ПРЕДОСТАВЛЯЮЩЕГО МУНИЦИПАЛЬНУЮ УСЛУГУ, А ТАКЖЕ ЕГО ДОЛЖНОСТНЫХ ЛИЦ

5.1. Заинтересованные лица имеют право на обжалование решений, принятых в ходе осуществления муниципальной функции, действий или бездействий должностных лиц, участвующих в предоставлении услуги во внесудебном и судебном порядке.

5.2. Предметом досудебного (внесудебного) обжалования является нарушение прав и законных интересов заявителя, противоправные решения, действия (бездействие) должностных лиц при предоставлении муниципальной услуги, нарушение положений настоящего регламента, некорректное поведение или нарушение служебной этики в ходе предоставления муниципальной услуги.

5.3. Жалоба на действие (бездействие) должностных лиц и (или) принятые ими решения при предоставлении муниципальной услуги (далее по тексту - жалоба) может быть подана во внесудебном порядке начальнику отдела жилищно-коммунального хозяйства и энергетики администрации городского округа Богданович, заместителю главы администрации городского округа Богданович по жилищно-коммунальному хозяйству и энергетике, руководителю аппарата администрации городского округа Богданович (при обжаловании действий (бездействия) и (или) решений, принимаемых в рамках предоставления муниципальной услуги специалистами управлений), главе администрации городского округа Богданович.

5.4. Жалоба может быть подана в письменной форме, должна быть подписана лицом, обратившимся с жалобой (его уполномоченным представителем) и содержать:

а) наименование должности, фамилию, имя, отчество должностного лица, действия (бездействия) и (или) решения которого обжалуются;

б) фамилию, имя, отчество лица, подавшего жалобу, его место жительства или местонахождение, почтовый адрес, по которому должен быть направлен ответ, личную подпись и дату;

в) существо обжалуемых действий (бездействий), решений.

5.5. Жалоба может быть направлена по почте, через многофункциональный центр, с использованием информационно-телекоммуникационной сети «Интернет», официального сайта городского округа Богданович, единого портала государственных и муниципальных услуг либо регионального портала государственных и муниципальных услуг, а также может быть принята при личном приеме заявителя.

5.6. Жалоба подлежит рассмотрению должностным лицом, наделенным полномочиями по рассмотрению жалоб, в течение пятнадцати рабочих дней со дня ее регистрации, а в случае обжалования отказа специалиста администрации (специалиста управления сельской территории) в приеме заявления у заявителя либо в исправлении допущенных опечаток и ошибок или в случае обжалования нарушения установленного срока таких исправлений - в течение пяти рабочих дней со дня ее регистрации.

5.7. При обжаловании решений и (или) действий (бездействия) должностных лиц, допущенных в ходе предоставления муниципальной услуги, принимается решение об удовлетворении жалобы с принятием мер к устранению выявленных нарушений и решения вопроса о наказании виновных лиц либо об отказе в удовлетворении жалобы.

5.8. Уполномоченный на рассмотрение жалобы орган вправе оставить жалобу без ответа в следующих случаях:

а) наличие в жалобе нецензурных либо оскорбительных выражений, угроз жизни, здоровью и имуществу должностного лица, а также членов его семьи;

б) отсутствие возможности прочитать какую-либо часть текста жалобы, фамилию, имя, отчество (при наличии) и (или) почтовый адрес заявителя, указанные в жалобе.

5.9. Письменный ответ, содержащий результаты рассмотрения жалобы, направляется заявителю не позднее дня, следующего за днем принятия решения об удовлетворении жалобы либо об отказе в удовлетворении жалобы. Ответ на жалобу по желанию заявителя также может быть направлен в электронной форме.

5.10. Действия (бездействие) должностного лица, его решения, а также решения органа местного самоуправления могут быть обжалованы гражданами в судебном порядке путем подачи заявления в Богдановичский городской суд в течение трех месяцев со дня, когда им стало известно о нарушении их прав, свобод и законных интересов.

5.11. Рассмотрение заявлений осуществляется судом в порядке, определенном законодательством о гражданском судопроизводстве.

5.12. Права заявителя на получение информации и документов, необходимых для обоснования и рассмотрения жалобы:

1) представлять дополнительные документы и материалы, либо обращаться с просьбой об их истребовании;

2) знакомиться с документами и материалами, касающимися рассмотрения жалобы, если это не затрагивает права, свободы и законные интересы других лиц и если в указанных документах и материалах не содержатся сведения, составляющие государственную или иную охраняемую федеральным законом тайну.

5.13. Способы информирования заявителя о порядке подачи и рассмотрении жалобы:

Информация о порядке подачи и рассмотрения жалобы размещается на информационных стендах в администрации городского округа Богданович, а также в информационно-телекоммуникационных сетях общего пользования (в том числе на официальном сайте городского округа Богданович, в федеральной государственной информационной системе «Единый портал государственных и муниципальных услуг (функций)» и региональной государственной информационной системе «Портал государственных и муниципальных услуг (функций) Свердловской области»), в МФЦ.

6. ПЕРЕХОДНЫЕ ПОЛОЖЕНИЯ

6.1. Граждане, принятые на учет до 1 марта 2005 года в целях последующего предоставления им жилых помещений по договорам социального найма, сохраняют право состоять на данном учете до получения ими жилых помещений по договорам социального найма. Указанные граждане снимаются с данного учета по основаниям, предусмотренным пунктами 1, 3, 4, 5 и 6 части 1 статьи 56 Жилищного кодекса Российской Федерации, а также в случае утраты ими оснований, которые до введения в действие Жилищного кодекса Российской Федерации давали им право на получение жилых помещений по договорам социального найма. Указанным гражданам жилые помещения по договорам социального найма предоставляются в порядке, предусмотренном Жилищным кодексом Российской Федерации.

6.2. Документы учета граждан, принятые до 1 марта 2005 года на учет в целях предоставления им жилых помещений по договорам социального найма, ведутся в территориальном органе Администрации до тех пор, пока право состоять на таком учете сохраняется за гражданином.

6.3. Граждане, принятые на учет до 1 марта 2005 года в целях последующего предоставления им жилых помещений по договорам социального найма и имеющие право состоять на учете в качестве нуждающихся в жилых помещениях как малоимущие граждане в соответствии с настоящим Положением, имеют право представить все необходимые документы для признании их малоимущими в порядке, определенном настоящим Положением. В случае признания указанных граждан малоимущими датой постановки их на учет как малоимущих граждан, нуждающихся в предоставлении жилых помещений по договорам социального найма муниципального жилищного фонда, будет считаться дата их первоначальной постановки на учет в качестве нуждающихся в предоставлении жилых помещений до 1 марта 2005 года.

Приложение 1 к административному регламенту предоставления муниципальной услуги «Прием заявлений, документов, а также постановка граждан на учет в качестве нуждающихся в жилых помещениях», утвержденному постановлением Главы городского округа Богданович от 29.12.2015 № 2788

Информация об организациях, учреждениях, выдающих документы, необходимые для обращения гражданина за принятием на учет нуждающихся в жилых помещениях

1. Филиал «Богдановичское Бюро технической инвентаризации и регистрации недвижимости» СОГУП «Областной центр недвижимости» - ул. Свердлова, д. 10, тел. 2-39-09, 5-05-95 - справка о существующих и прекращенных правах на жилые помещения либо об отсутствии сведений о регистрации прав на недвижимое имущество; справка о технической характеристике жилого помещения, технический паспорт на жилое помещение.

2. Богдановичский отдел Управления Федеральной регистрационной службы по Свердловской области - ул. Мира, д. 2а, тел. 5-14-10, 5-09-34 справка о существующих и прекращенных правах на жилые помещения либо об отсутствии сведений о регистрации прав на недвижимое имущество.

3. Отделение РЭО ГИБДД ОВД по городскому округу Богданович - ул. Ленина, 22, тел. 2-17-11 - справка о наличии либо отсутствии в собственности транспортных средств.

4. Богдановичский отдел записи актов гражданского состояния - ул. Советская, д. 1, тел. 2-23-28 - сведения о заключении, расторжении брака; о рождении, о смерти.

5. Межведомственная комиссия по признанию помещений жилым помещением, жилого помещения непригодным для проживания и многоквартирного дома аварийным и подлежащим сносу или реконструкции - ул. Советская, 3, тел. 2-19-17 - заключение о признании жилого дома непригодным для проживания.

6. Муниципальное казенное учреждение городского округа Богданович «Управление муниципального заказчика», г.Богданович, ул. Гагарина, 1, тел. 5-07-57 - справка о гражданах зарегистрированных по месту жительства заявителя в многоквартирных домах г. Богдановича; администрация ГО Богданович, ул. Советская, 3, тел. 2-18-12, каб. 28 - справка о гражданах зарегистрированных по месту жительства заявителя в частном секторе г. Богдановича; Управления сельских территорий - справка о гражданах зарегистрированных по месту жительства заявителя в сельской местности.

7. Государственной учреждение Управление Пенсионного фонда РФ по г. Богдановичу, ул. Мира, 2а, тел. 2-25-19, 5-14-48 - справки о доходах, полученных в виде пенсии, пенсионное удостоверение.

8. Государственной учреждение «Центр занятости населения города Богдановича», ул. Мира, 5, тел. 2-35-55, 2-10-13 - справка о том, что заявитель и (или) члены его семьи состоят на учете в качестве безработных граждан.

Приложение 6 к административному регламенту предоставления муниципальной услуги «Прием заявлений, документов, а также постановка граждан на учет в качестве нуждающихся в жилых помещениях», утвержденному постановлением Главы городского округа Богданович от 29.12.2015 № 2788

Блок-схема исполнения муниципальной функции

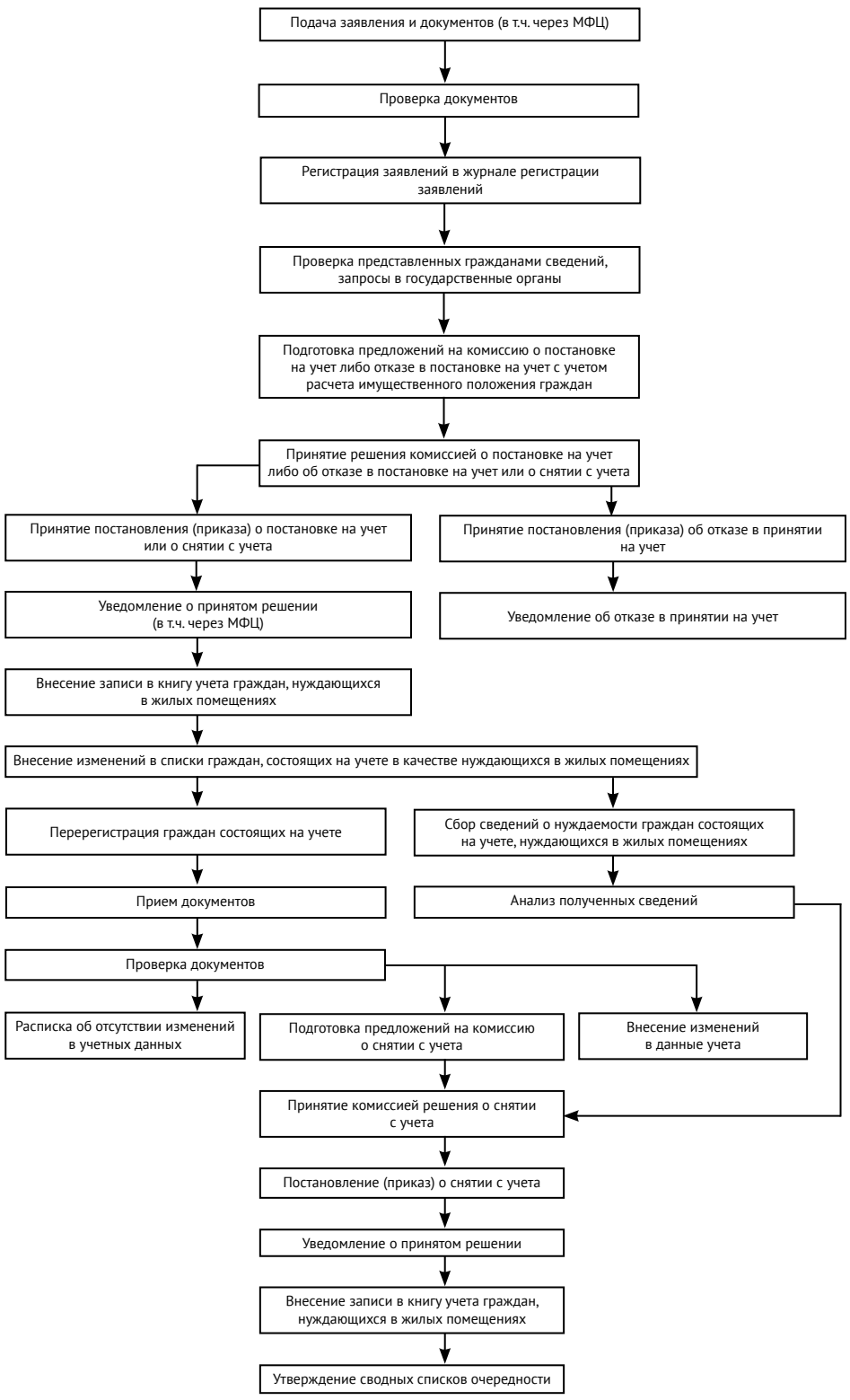

НС Общественно-политическая газета ГО Богданович МУНИЦИПАЛЬНЫЙ ВЕСТНИК СПЕЦВЫПУСК ГОРОДСКОЙ ОКРУГ БОГДАНОВИЧ Гл. редактор О.В. СМИРНОВА. ◆ По заказу городского округа Богданович

Тираж 200 экз. Заказ № 0047 Индекс 53819. Камышловская типография упринформпечати Свердловской области. Адрес типографии: г. Камышлов, ул. Советская, 25.