При начислении платы за мусор произошёл сбой с.04

Новый Качканар

Честно обо всём

16+ ул.Свердлова, 26 новыйкачканар.рф №7 (267) 20.02.2019 г.

О чём поют сегодня дети

В Качканаре прошла «Битва хоров»

С.07

происшествие

Мэрию затопило

На 4 этаже администрации прорвало трубу

С.04

человек города

Вкус жизни Николая Апчаева

С.13

Дочь оставила 83-летнюю мать без пенсии и без еды

Иногда пенсионерку подкармливают соседи и знакомые

С.02-03

INVITRO | медицинские анализы

Реклама 16+

При предъявлении купона до 31.03.19

СКИДКА 10% НА АНАЛИЗЫ И ЭКГ

г. Качканар, ул. Свердлова, д. 7-А 8 (34341) 2-44-03

ООО «ИНВИТРО-Урал». Лицензия №ЛО-66-01-005734 от 20.12.18. Товарный знак по сублицензии. Купон действует до 31.03.2019 только в медицинском офисе ИНВИТРО по адресу: г. Качканар, ул. Свердлова, д. 7-А. Купон действует единоразово, при оформлении изымается администратором. Подробная информация о видах услуг, сроках, порядке оказания и ценах, об адресах мест нахождения медицинских офисов приведена на сайте www.invitro.ru, а также по телефону 8 (34341) 2-44-03.

ИМЕЮТСЯ ПРОТИВОПОКАЗАНИЯ. НЕОБХОДИМО ПОЛУЧЕНИЕ КОНСУЛЬТАЦИИ СПЕЦИАЛИСТА.

спорт

На «Лыжне России» впервые стартовал семейный забег

С.04

дата

Время выбрало этих парней

К 30-летию вывода войск из Афганистана

С.06

Дочь оставила 83-летнюю мать без пенсии и без еды

В редакцию обратилась Лидия Левкина с просьбой помочь её давней подруге, которая оказалась в очень тяжелой жизненной ситуации. С Надеждой Григорьевной они познакомились в 1964 году, когда в одном вагоне приехали с семьями в Качканар из Кировской области. Общаются они и по сей день, к тому же являются соседями по саду. Выросли дети, появились внуки и даже правнуки, пришла старость

Иногда пенсионерку подкармливают соседи и знакомые

Просим о помощи!

— Я прошу вас о помощи, — сообщила по телефону Лидия Левкина. – Как нам быть? У меня знакомая бабушка голодает. Дочь оформила доверенность и получает её пенсию. А пенсия у Надежды немаленькая — 21 тысяча рублей. Дочь не оставляет ей денег, бабушка сидит без пенсии и без еды. Я вот последние дни хожу, кормлю её.

На следующий день мы вместе с Лидией Афанасьевной пришли к Надежде Григорьевне. В маленькой квартирке нас встречает невысокая худенькая бабушка с осунувшимся лицом. Хотя как худенькая — скорее бы подошло выражение, что называется, «кожа да кости». Женщина интеллигентного опрятного вида с щемящей болью и отчаянием в глазах.

В маленькой однокомнатной квартире старенькая, потертая мебель. На телевизоре в рамочке стоит фотография, где Надежда Григорьевна с дочерью и внуком. Очень сложно узнать в той женщине на фото хозяйку квартиры, там она еще в теле. На полу в квартире грязно, заметно, что давно не прибирали и не мыли пол. На кухне на столе стоят чайник, тарелка с сахаром, лекарства, мешочек с заваркой. 83-летняя хозяйка показала холодильник. В морозильном отделе лежала одинокая рыбина и в мешочке граммов триста пельменей, которые на днях купила Лидия Афанасьевна. В основном отделе холодильника лежат литровый нераспечатанный пакет молока за декабрь прошлого года, варенье, мед, три банки с творожным десертом, майонез, пустой контейнер из-под еды, остатки квашеной капусты. Ни картофеля, ни моркови в доме нет. В кухонных шкафах я нашла чайные пакетики, несколько конфет, два мешочка с сахаром, пачку с остатками муки, четверть пачки вермишели. Пожалуй, всё. Надежда Григорьевна достала кошелек, в нем лежит 50 рублей.

— Сотню мне дала, а что мне сотня? У меня ведь пенсия не сто рублей, а 21 тысяча, — говорит Надежда Григорьевна.

Доверенность есть, а пенсии нет

— Вот я вам расскажу, как получилось, — вызвалась объяснить Лидия Левкина. — Сначала дочь Ольга брала у неё деньги из кошелька. Потом мне Надежда говорит, что дочь пенсию всю сняла с карточки. Мы пошли в кассу банка, решили карточку эту убрать, и она стала получать деньги по-старому, по книжке. Несколько месяцев назад дочь ей предложила пойти вместе в банк, чтобы получить пенсию. Оказалось, что Ольга оформила доверенность на получение пенсии матери, попросила её расписаться. Где ей показали, она и расписалась, с головой-то всё равно не порядок: всё-таки возраст. И даже не знала, где и за что расписывалась. Потом мне Надежда звонит и говорит, что Ольга и книжку забрала, и паспорт забрала. Мы с ней пошли в кассу, там показали доверенность, я убедилась и говорю ей: «Всё, Надя, можешь сказать «прощай» своей пенсии». Дочь живет на пятом микрорайоне, в деревяшке около бывшего «Детского мира». На днях я к Надежде пришла в четвертом часу, она ревет. В чем дело? Она отвечает: «Жду, когда Ольга принесет мне поесть, я еще сегодня не ела».

Зачем приперлась?

— Дочь говорила, что будет меня кормить, а сама и не носит, — добавляет Надежда Григорьевна.

— Я тогда сходила в магазин, купила ей пирожок, шаньгу, принесла ей поесть. Я-то думала, что дочь вечером придет, а она не пришла. Через день я снова навестила подругу, она говорит, что дочь так и не приезжала. Я взяла ей хлеба и пельменей, сварила, в шкафу прибралась, в холодильнике помыла: там так грязно было. Накормила её и пошла. На следующий день Надежда засобиралась сама к Ольге, я дала ей деньги на автобус. Дочь ей с порога заявила: «Зачем приперлась? У меня ничего нет! Я же тебе дала сто рублей».

Три раза мы «Заботу» вызывали, но толку никакого. Дочь отказывается от «Заботы», за это ведь деньги надо платить. И пенсии лишила, и кормить не кормит! Вот сегодня пятый день, как я прихожу её кормить. Тут сосед напротив, парень, приносил ей суп, разогрел, покормил. Её уже все соседи знают, продавцы знают, ей давали сначала продукты в долг, а Ольга деньги не отдает. Я уже и с Ольгой говорила, и с внуком. Всё бесполезно. Совесть есть или нет? Как можно так с матерью обращаться? Обзывает её, посылает, — рассказывает Лидия Афанасьевна.

Пусть меня заберут в «Заботу»!

— Всяко меня обзывает, — плачет навзрыд Надежда Григорьевна. — Я не против уйти в «Заботу», пусть бы меня туда забрали.

— Меня возмущает, что она — хозяйка своей пенсии

Юлия Кравцова

Выбор продуктов в холодильнике невелик

— не может отозвать обратно эту доверенность. В кассе сказали: приходите со своей дочерью. Но дочь не пойдет. Она не работает уже года два. Видимо, на пенсию матери и живет. Вот квитанция от Ростелекома лежит, надо платить 180 рублей в месяц, а долгу уже полторы тысячи накопилось.

Надежда Григорьевна сама себе еду теперь сготовить не в состоянии, даже кашу не сварит. Она полностью зависит от окружающих, кто накормит — тому и спасибо. Часто подводит память, пожилая женщина что-то недопонимает, что-то не помнит, но постоянно мне твердила, что голодная и дочь её всяко обзывает. Кроме того, пенсионерке приходится самой пешком ходить к дочери на другой конец города, чтобы та её покормила. Так ведь не находишься. Если один раз в день бабушка доберется до дочери, значит один раз в день и поела.

— Пожалуйста, помогите! Пусть меня заберут в «Заботу», я согласна. Но дочь говорит, что меня туда не возьмут. А почему? Неужели я совсем уже никуда негодная, что меня даже в центр не возьмут? — вопрошает женщина.

Не оставляйте меня

Когда мы с Лидией Афанасиевной уходили, Надежда Григорьевна залилась слезами, вышла на лестничную клетку и просила нас, вцепившись руками в перила:

— Не уходите, пожалуйста, не оставляйте меня! А вы еще придете ко мне? Останьтесь!

— И вот так всегда, когда я ухожу, она плачет, — говорит мне Лидия Афанасьевна. — Не дай Бог так никому остаться. У меня две дочери, но мы живем дружно, они меня никогда не оставят, все праздники вместе проводим.

Очень понятно желание дочери пенсионерки не отдавать её в центр и отказаться от услуг «Заботы»: ведь тогда ей придется распрощаться с пенсией матери, на которую, скорее всего, она живет.

«Ходит по городу и меня грязью поливает»

Мы созвонились с дочерью Надежды Григорьевны.

— Да, я её пенсию снимаю уже больше полугода, потому что она не понимает, что она делает. У неё болезнь Альгцеймера, — спокойно прокомментировала **Ольга**. — Я варю ей еду, кормлю, прибираю. Она не знает, как тратить деньги, что покупать. Тут морозы были, так я к ней ездила, кормила. А когда тепло, она ко мне приходит.

— Сколько раз в день питается ваша мама?

— Ну, не знаю, три, наверно.

— А почему она такая худая в таком случае?

— Так они все старики такие. Она болеет просто. Она ничего не соображает, ходит по городу, меня грязью только поливает. Вот я к ней приду, она скажет, что ничего такого не говорила. Я в «Заботе» узнавала, там берут только на две недели. Ей надо, чтобы я день и ночь около неё сидела. А у меня свои дела есть.

Женщина подтвердила, что на данный момент она не работает.

— То есть вы живете на пенсию матери? — уточнила я.

— Да какая там пенсия…

На мою просьбу заботиться о матери и не оставлять её голодной женщина сказала, что разберется с этим вопросом.

Трижды отказались от соцобслуживания

В центре «Забота» Надежду Григорьевну и её родственников хорошо знают:

— Мы трижды пытались оформить Надежду Григорьевну на социальное обслуживание, но в последний момент женщина подписывала отказ, потому что дочь против. Чтобы получать обслуживание через «Заботу», нужно оформить медкарту, сдать анализы. Мы несколько раз пытались это сделать, но получается, что вся работа была проведена впустую, — рассказала нам соцработник **Мария Ползунова**.

Журналист «НК» обратился в Управление социальной политики по Качканару, где пообещали разобраться в этой ситуации и помочь бабушке. Кроме того, обращение поступило и в отдел полиции, в дежурной части приняли звонок, проверку по этому случаю должен провести участковый.

Идеальный вариант для Надежды Григорьевны — вернуть себе свою пенсию и оформиться в конце концов на соцобслуживание в центре «Забота». Тогда она не будет сидеть голодной в ожидании дочери, у которой нет, видимо, ни времени, ни желания заботиться о своей матери.

P.S. В понедельник Надежду Григорьевну навестили сотрудники центра «Забота». Они в очередной раз пытаются оформить её на социальное обслуживание: к ней приходил бы соцработник, покупал бы еду, готовил, кормил и помогал бы с приборкой. И, возможно, под давлением дочери бабушка снова подпишет отказ.

Юлия Кравцова

Точка зрения

Не должно быть разницы в доходах в десятки тысяч раз

Я часто слышу выражение «Не считай деньги в чужом кармане» от моих знакомых, которым пытаюсь объяснить их небольшие размеры зарплат и пенсий.

СМИ убеждают нас, что плохое это дело — считать деньги в чужом кармане. Сегодня и вправду разрешено зарабатывать, сколько твоей душе угодно. Зарплаты в РФ разнятся не в разы, а в десятки тысяч раз. У эффективных менеджеров это несколько миллионов в день, у многих рядовых работников — 500-600 рублей за ту же рабочую смену.

Простой подсчет показывает только официальную разницу в десять тысяч раз. Меня всегда интересует: что нужно сделать и даже делать ежедневно, чтобы твоя продукция продавалась, ну хотя бы, за миллион рублей ежедневно? Коммерческая тайна не позволяет эффективным менеджерам говорить о той продукции, которую они выпускают.

Но я знаю, что даже обычный дорогой автомобиль стоимостью в миллион не сделать одному за смену, да еще и в эту же смену закупить к нему запчасти и доставить это «изделие» в магазин. То есть заработать хотя бы миллион за рабочий день невозможно.

Получается единственный вывод: эти деньги нельзя заработать, можно только получить. То есть кто-то их должен заработать, а заработанное отдать этому менеджеру. Заработанные деньги перераспределяются между людьми по какой-то схеме. Давайте попытаемся разгадать эту схему.

Раз большие деньги не заработаны, но они есть, это значит корыто с заработанными деньгами кто-то пытается разделить очень условно. Как его можно разделить? Есть всего два способа: это украсть или получить согласно закону.

Первый способ чреват тем, что когда-то тебя поймают и заставят большую часть «заработанного» отдать. Второй способ — убедить окружающих, что тебе нужно больше, чем другим. Способ затратный, но безопасный на данном этапе. Ты не нарушаешь принятые законы, а то, что тратишь на рекламу своей «деятельности» и убеждения лохов в правильности деления, оправдывается с лихвой.

А теперь о том, почему это стало возможно. В начале 90-х мы с удовольствием перешли к новому строю, новому типу человеческих отношений. Сейчас выказываем некоторое неудовольствие существующим положением вещей. Зачем мы его выказываем, если сами этого хотели?

Любого капиталиста человек интересует только как личность, способная купить у него товар. Если у личности нет денег, то он капиталисту не интересен. Второе. Если капиталист продаст товар дешевле, то он не получит прибыли. Зачем он будет отдавать причитающуюся ему прибыль, полученную его непосильным трудом? То же и с заработной платой, выдаваемой работнику, с которого он имеет куш.

Напрашивается вывод: ждать, когда вам повысят зарплату или пенсию по желанию босса, несбыточная мечта. Только требование на основе существующих законов может как-то изменить ситуацию. Требовать мы не приучены. Положительный пример тому — профсоюз ГОКа, добивающийся ежегодной индексации зарплаты.

В большинстве малых предприятий профсоюзов просто нет. Другой пример. Когда проходили разрешенные митинги по поводу закона о пенсиях, народу на них вышло мало, отсюда и реакция властей была минимальна. Чуть-чуть подкорректировали закон по предложению президента — и всё.

Что такое закон? Есть такое определение: право — это воля правящего класса, возведенная в закон.

Я понимаю, что меня никто не допустит считать деньги в его кармане, независимо от того, набит он или пустой. Меня просто интересует распределение материальных благ, получаемых трудом всех жителей государства, независимо от того, каким путем эти блага получены. Получены ли они производством какой-то продукции или продажей полезных ископаемых нашей страны, которую защищали наши предки.

Думаю, что в распределении этих благ необходимо участие большинства трудящихся, а не только тех, кто близко допущен к корыту.

Надо критически подходить и к СМИ. Наше внимание сегодня заостряется на вывихнутом пальце президента, на размере пятой точки Ким Кардашьян и других, не имеющих никакой ценности событиях. Как-то очень мало говорим о развитии энергетики, хотя те же Штаты получают от нас 50% дефицитного топлива для ядерных станций. В мире идет жестокая борьба из-за нехватки энергетических мощностей, и половина жителей земли голодают от этого. Газ, которым мы успешно торгуем, скоро пойдет на убыль.

Много и других сложных вопросов опускается, чтобы не травмировать наши души. Намного проще склонять людей к обсуждению количества мужей или жен у нашей звездной элиты.

Евгений Карманович

Город избавляется от своего имущества

13 февраля на внеочередном заседании думы депутаты приняли решение о безвозмездной передаче в собственность Российской Федерации муниципального имущества: часть нежилого помещения 2 этажа, расположенного по улице Тургенева, 1, помещение №6, общей площадью 451,6 квадратных метров.

Защитите себя от кори

По предложению Управления Роспотребнадзора в городах Свердловской области проводится иммунизация среди непривитых и не болевших корью детей и взрослых.

Это связано с осложнением эпидемиологической ситуации. На 14 февраля в Екатеринбурге зарегистрирован 31 случай подозрения на корь (в 25 случаях диагноз подтвердился). Болеют преимущественно непривитые, отказавшиеся от вакцинации, большинство из заболевших — дети.

Единственный способ защитить себя — это сделать бесплатную прививку от кори.

Медики Качканара призывают всех граждан, не привитых против кори, пройти бесплатную иммунизацию по месту жительства, тем самым защитить себя и своих близких от кори! Взрослому населению поставить прививку можно в прививочном кабинете взрослой поликлиники.

Мошенники из «Центробанка» обнуляют карты

Полиция предупреждает качканарцев о мошенниках.

Если вам звонят с незнакомых номеров и представляются сотрудниками Центробанка, будьте осторожны! Мошенники говорят, что вам начислен кэшбек и для его зачисления нужен номер карты и код. В других случаях сообщают, что с вашей карты произведены странные переводы. Необходимо срочно спасать деньги и переводить их. Во всех случаях требуют: номер карты, до какого числа действительна и трехзначный код, а также код из смс сообщений.

Сотрудники полиции просят жителей не поддаваться на уловки мошенников, потому что во всех случаях мошенники обнуляют карту полностью.

Номера, с которых поступают подобные звонки, сотрудники полиции рекомендуют сразу блокировать.

При начислении платы за мусор произошел сбой

В феврале в редакцию неоднократно поступали обращения от жителей города о некорректных цифрах, указанных в графе «обращение с ТКО» в квитанциях за январь.

Кто-то возмущался высоким тарифом, кто-то — количеством прописанных, а кто-то и вовсе получил две квитанции за мусор.

Региональный информационный центр сообщает, что при формировании начислений произошел технический сбой. В результате часть информлистов содержит неточности.

Если вы получили квитанцию, в которой неверно указано количество проживающих или собственников, вам нужно посетить МФЦ с паспортом и документом, подтверждающим право собственности.

Если, помимо привычной квитанции от УЖК, вы получили информлист от АО «РИЦ», то вам следует выяснить, имеет ли основание ваша управляющая компания включать начисления за обращения с ТКО в свои квитанции (в Качканаре договор с ООО «Рифей» есть только у УЖК «Наш дом»).

Если у вас заключен договор с другой управляющей компанией и в квитанциях вы обнаружили плату за ТКО, знайте, что компания не заключила договор с ООО «Рифей» и не имеет никаких оснований для сбора денег. В этом случае необходимо оплачивать услугу по информлистам АО «РИЦ».

Если же ваша УК «Наш дом», то вам необходимо сообщить о получении информлиста от АО «РИЦ» в службу поддержки клиентов, чтобы вас исключили из базы начислений. Телефон службы поддержки 8-800-250-3242, звонок бесплатный.

Направлять свои обращения вы можете в течение трех месяцев. Перерасчеты будут произведены после предоставления корректных данных за весь период пользования услугой.

На «Лыжне России» впервые стартовал семейный забег

15 и 16 февраля на лыжной трассе около Дворца спорта прошла Всероссийская гонка «Лыжня России».

15 февраля на старт вышли воспитанники детских садов. Им предстояло преодолеть 350 метров. На финише маленькие спортсмены получали сладкие призы. На площадке около Дворца спорта силами Молодежного центра была организована развлекательно-игровая программа для детей.

Субботним утром, 16 февраля, трудящимся предприятий, учреждений и организаций города был дан старт на дистанцию в один километр в классическом стиле с учетом времени. Днем в мероприятии приняли участие учащиеся школ города.

Отметим, что впервые был дан старт семейному забегу. В нем приняли участие 35 семей.

Настоящим сюрпризом для горожан стал гигантский воздушный шар, парящий высоко над головой. Спонсорскую поддержку оказал Арман Сароян, директор компании «УралСтройТранс», занимающийся строительством нового въезда в город.

Праздник удался на славу: всех участников угощали горячим чаем и шоколадками. В мероприятии приняло участие 2745 человек.

Завершилась лыжня показательными выступлениями собак породы хаски.

Мэрию затопило

В ночь с воскресенья на понедельник в администрации Качканара прорвало трубу на четвертом этаже.

Вода хлынула вплоть до первого этажа. Затопленными оказались четыре кабинета: заместителя главы Василия Румянцева, ГО и ЧС, КУМИ, отдела культуры и спорта.

От потопа пострадали мебель, документы, компьютеры. Теперь администрации придётся изыскивать средства, чтобы устранить последствия потопа.

Тринадцатую получат все

Как мы уже писали в прошлом номере «НК», профком комбината предлагал выплатить 13-ю зарплату пенсионерам, сокращенным, ушедшим по состоянию здоровья или умершим работникам предприятия.

И вот стало известно, что руководство комбината приняло предложение профсоюзного комитета.

Единственно, что все они получат причитающиеся им деньги не до 26 февраля, а только в марте в связи с тем, что какое-то время уйдет на уточнение информации и согласование списков.

500 рублей за тонированные стекла

На прошлой неделе ГИБДД Качканара провела рейд «Тонировка».

Был составлен 31 протокол об административном правонарушении за управление транспортным средством, на котором установлены стекла (в том числе покрытые прозрачными цветными пленками), светопропускание которых не соответствует требованиям технического регламента. За это предусмотрен штраф в 500 рублей.

Водителям с тонированными авто вручались требования об устранении данного правонарушения.

Серия краж из сетевых магазинов

Вечером 17 февраля группа лиц из сетевого магазина по Свердлова, 49, похитила товар на сумму 2922 рубля. В этот же вечер из другого магазина этой же сети по ул.Свердлова, 24, был похищен товар на сумму 2537 рублей. Ещё на 6709 рублей злоумышленники похитили товар из магазина в 5а микрорайоне, принадлежащего этой же организации.

Полицейские задержали одного из подозреваемых на последнем месте преступления. В полиции мужчина дал признательные показания. Организатором краж оказался ранее судимый 30-летний житель Кушвы.

Как пояснил молодой человек, в Нижнем Тагиле он познакомился с молодыми людьми, которые торговали на рынке кофе и шампунями. Из разговора он узнал, что все эти товары краденные. Он договорился, что тоже будет поставлять им товар.

На следующий день он поехал в Качканар, где, планомерно обходя сетевые магазины, вместе с новой знакомой совершал кражи. Из магазинов похитители брали шампуни, кофе, дезодоранты, зубные щётки и другой товар. В магазин подозреваемый заходил каждый раз с новой знакомой, она и складывала весь товар мужчине в рюкзак.

В момент задержания двое сообщников — девушка и молодой человек — успели скрыться.

Задержанный вину признаёт и обещал возместить нанесённый ущерб.

Возбужденно уголовное дело по ч.2 ст.158 УК РФ.

Концерт к Дню защитника Отечества

22 февраля, в 14 часов, в актовом зале администрации состоится **концерт**, посвященный Дню защитника Отечества.

Концерт организует КПРФ специально для ветеранов и участников боевых действий.

Людмила Китаева покинула свой пост

15 февраля по собственному желанию ушла с занимаемой должности директор Молодежного центра Людмила Китаева.

Людмила Антоновна стояла у руля ГЦД, переименованного в Молодежный центр, почти 19 лет (столько же лет руководит страной президент!). Несомненно, она внесла огромный вклад в молодёжную и культурную жизнь нашего города. Нам стало известно, что глава Андрей Ярославцев уговаривал её поработать ещё, но Людмила Китаева не поменяла своего решения.

Сейчас место директора Молодёжного центра вакантно, но известно, что кандидатуры уже есть.

Также нам стало известно, что готовятся новые перестановки в администрации и в МУПах города.

Эпидемия ОРВИ и гриппа продолжается

За неделю с 11 по 17 февраля в Качканаре зарегистрировано 456 случаев заболеваний ОРВИ и гриппом, из них детских заболеваний — 207, взрослых — 249, что выше уровня эпидемиологического порога на 24%.

За предыдущую неделю с 4 по 10 февраля было зарегистрировано 436 случаев заболевания, из них детских — 158, взрослых — 278.

С 3 февраля наметилась тенденция небольшого снижения уровня заболеваемости всего населения, однако сохраняется повышенный уровень заболеваемости среди взрослых людей. Организован ежедневный мониторинг заболеваемости.

Тяжелые и летальные случаи не зарегистрированы. Лабораторно подтвержден один случай гриппа A H1N1.

До 19 февраля закрыты на карантин две группы в детском саду «Улыбка».

28 миллионов на столовую в Северном карьере

14 февраля состоялось торжественное открытие столовой №35 на Северном карьере.

На открытии присутствовали управляющий директор Алексей Кушнарёв, председатель профсоюзного комитета «Качканар-Ванадий» Анатолий Пьянков и руководитель «Ванадийсервиса» Оксана Бугаевская.

Ремонт проводился полгода и обошёлся комбинату в 28 миллионов рублей: отремонтировано само помещение, заменены оборудование и мебель.

Виталий Лазарев взял золото по боевому самбо

16 февраля на площадке академии единоборств РМК в Екатеринбурге состоялся открытый Чемпионат Екатеринбурга по самбо в дисциплине «Боевое самбо» среди мужчин, посвящённый Дню Защитника Отечества.

Несмотря на то, что соревнования имели муниципальный статус, принять участие в них прибыли команды из разных городов нашего региона: Екатеринбурга, Берёзовского, Ирбита, Алапаевска, Качканара, Ревды, Талицы, а также гости из Тюменской области. Более 50 спортсменов боролись за призы и награды этих соревнований.

Качканар представлял мастер спорта по самбо Виталий Лазарев, который провел несколько встреч и завоевал золотую медаль.

Наехал и скрылся

16 февраля, в 20.20, районе дома №39 по улице Свердлова случилось дорожно-транспортное происшествие.

Неустановленный водитель, предположительно на «ВАЗ-2107» темно-зеленого цвета, допустил столкновение с автомашиной «Лада-217030», причинив ей механические повреждения. Водитель, совершивший ДТП, скрылся с места происшествия.

ГИБДД обращается к возможным очевидцам данного происшествия: если вы владеете какой-либо информацией, у вас имеется запись видеорегистратора момента ДТП, либо вам известны госномер ТС или их водители, просим позвонить по телефонам: 6-32-04, 102, 02 или подойти в ГИБДД Качканара, к.4 (инспектор по розыску Александр Волков).

Толкали гири в честь вывода войск

17 февраля в «Спутнике» прошел Открытый городской турнир по гиревому спорту в честь Дня вывода Советских войск из Афганистана.

В соревнованиях принимали участие представители Качканара, Нижнего Тагила, Нижней Туры.

В программе соревнований было пять номинаций. Качканарские гиревики участвовали в трёх номинациях и заняли призовые места.

В номинации «двоеборье» с гирями 16 кг, в категории до 73 кг — Иван Сиренщиков, ученик кадетской школы, занял второе место. В категории свыше 73 кг первое место занял ученик лицея №6 Андрей Ветлугин.

В номинации «толчок одной гири» 16 кг первое место занял ученик кадетской школы Станислав Третьяков.

Отметим смелость ученика лицея №6 Александра Чистякова, который выступал в номинации «двоеборье среди мужчин» (спринт 2 минуты) и выполнил толчок двух гирь 24 кг в 23 подъема, рывок одной гири 24 кг в 39 подъемов.

В номинации «толчок двух гирь по 36 кг» (спринт – 2 минуты) второе место занял машинист буровой установки КГОК Григорий Юсовских. Он же занял второе место и в номинации «двоеборье среди мужчин» (спринт — 2 минуты), выполнив толчок двух гирь по 32 кг в 26 подъемов, рывок одной гири 32 кг в 51 подъем.

Работник цеха хвостового хозяйства КГОК Илья Кюйц выполнил толчок двух гирь по 24 кг в 41 подъем и рывок одной гири 24 кг в 56 подъемов.

Все названные участники тренируются под руководством Фёдора Павлова.

В командном зачете первое место у команды Нижнего Тагила, второе — у Качканара, третьими стали нижнетуринцы.

Профсоюзная организация «Качканар-Ванадий» поздравляет с наступающим праздником всех защитников Отечества!

Во времена Советского Союза это был День Советской Армии и Военно-Морского Флота. Однако реалии сегодняшней жизни вносят свои коррективы. День защитника Отечества гораздо более полно отражает суть праздника, не ограничиваясь лишь теми, кто верно защищал и защищает нашу родину на боевом посту.

Сегодня наше Отечество нуждается в очень разносторонней защите. А это значит, что каждый из нас, кто стремится сохранить Россию, развивать её и делать лучше, может по праву считаться защитником своего Отечества и с полным правом отмечать этот праздник!

С праздником вас, дорогие защитники нашего Великого Отечества!

Реклама

Реклама

Время выбрало этих парней

В Качканаре и Екатеринбурге, как и по всей стране, отметили 30-летие окончания войны в Афганистане

15 февраля, 30 лет назад, начался вывод ограниченного контингента советских войск из Афганистана. 172 качканарца участвовали в той войне, шесть не вернулось.

В полдень в парке «Строитель» прошел памятный митинг, посвященный этому дню. У мемориала собрались не только ветераны той далёкой и такой недавней для памяти войны, но и солдаты, воевавшие в других горячих точках, родные погибших воинов-интернационалистов, жители города, учащиеся учебных заведений, а также представители администрации и других организаций.

Кульминацией мероприятия стала акция «Бессмертный батальон», которая прошла впервые. Кадеты с портретами воинов, погибших при исполнении воинского долга, выстроились в виде клина журавлей. Когда звучали имена погибших, у горожан на глазах наворачивались слезы.

Елена Строганова

И ушла на небеса рота...

Собравшиеся почтили минутой молчания память воинов, погибших при исполнении воинского долга в горячих точках. К мемориалу были возложены гирлянда и цветы. Митинг завершился оружейным салютом.

Вечером участники — ветераны войн и вооружённых конфликтов, члены семей погибших солдат и кадеты собрались во Дворце культуры на праздничный концерт.

Со словами поздравлений к гостям обратились глава Качканара Андрей Ярославцев, заместитель председателя городской Думы Владимир Георгиев, военный комиссар Петр Блинов, директор по социальным вопросам дивизиона «Урал» Федор Фадеенко и «батя» качканарских десантников Дмитрий Порываев.

Воины-интернационалисты были отмечены орденскими знаками участника боевых действий СССР, а Владимиру Кудряшову была вручена медаль от Совета военнослужащих России.

Во время мероприятия на экране были показаны видеофрагменты ожесточенных боев, а также ролик с фотопроекта «Журавли».

В перерыве между награждениями на сцене звучали песни в исполнении артистов Дворца культуры.

Чествовали и матерей, чьи сыновья героически погибли, защищая свою Родину. Кадеты вручили им букеты цветов.

Торжественный концерт завершился песней «Салам, бача» в исполнении Сергея Ивукина и всех ветеранов той войны.

В этот же день в Екатеринбурге, во Дворце игровых видов спорта, для ветеранов и родственников погибших воинов был дан концерт. Побывала на нём и качканарская делегация, в том числе и корреспондент «Нового Качканара». Автобус для поездки выделил комбинат.

К назначенному времени, 17.00, ко Дворцу спорта съехалось бесчисленное множество автобусов. Это каждый город делегировал своих представителей на мероприятие. Тут были и воины с медалями во всю грудь, их жены, дети, а также родственники не вернувшихся с той войны. Зал вместимостью более 4 тысяч мест был полон.

Вёл торжественную часть актёр Владимир Гостюхин. Затем более получаса свою виртуозную игру на электрогитаре показал Владимир Кузьмин. В его исполнении прозвучали самые известные его шлягеры. Завершила концерт певица Валерия, которая более получаса не только пела, но и разговаривала с залом.

На улице прогремел салют из 30 залпов.

Елена Строганова, Лариса Плесникова

Школьники поиграли в дипломатов

Шестеро учеников 10 «б» школы №7 не побоялись попробовать себя в сложной и необычной профессии.

«Поиграть» в дипломатов им удалось на III Международных дипломатических играх, которые проводились при поддержке факультета Евразии и Востока Челябинского государственного университета и Фонда поддержки дипломатии им. Горчакова. В этот раз мероприятие было приурочено ко Дню дипломатического работника и проходило с 6 по 8 февраля.

Необычность этих игр заключается в том, что предназначены они для школьников старших классов и студентов не только из России, но и стран СНГ. Дипломатические игры были учреждены в 2016 году как общественное движение будущих дипломатов с целью популяризации общественной дипломатии.

В мероприятии приняло участие 69 команд из шести государств СНГ. Только восемь из них вышли в финал. Именно в финале качканарская команда «СССР», в составе которой сыграли Никита Акимов, Полина Лабазова, Надежда Микина, Дарина Тимофеева, Татьяна Матвеева, Степан Андрусик, смогла проявить все своё мастерство и завоевать второе место.

Конечно, такое знаменательное мероприятие не могло не произвести впечатления на участников. Именно поэтому мы решили узнать, какие воспоминания от конкурса остались у членов команды.

— Как я понял, данное мероприятие было направлено на то, чтобы в будущем привлечь нас к этой профессии. Нам досталась тема ЕАЭС (Евразийский экономический союз). Мы готовили визитную карточку команды, творческое выступление, отвечали на блиц-опрос и составляли правильное дипломатическое письмо, — делится впечатлениями **Никита Акимов**.

— Что в мероприятии вам понравилось больше всего?

— То, что оно было направлено на знакомство людей из разных регионов России и стран СНГ. С этой задачей организаторы справились хорошо. Наша команда ближе всего познакомилась с командой из города Лабытнанги. Узнали от них много нового о жизни на севере. Эта игра дает большой опыт общения с людьми, — продолжил Никита.

— Волновались во время участия?

— Когда смотрели на выступления студентов, то не волновались. Но перед нашим этапом сначала показывали концерт, это очень затянуло ожидание. Это сильно сбивало настрой, -- ответила Полина Лобазова.

— Как проходила ваша подготовка? Много времени тратили на нее?

— Занимались по субботам. Времени это отнимало, конечно, много. Материал нужно изучить, понять, разобрать, придумать, как его показать. В заочном этапе нам нужно было снять видеоролик, что тоже отняло немало времени. Заочный этап проходил в ноябре. В середине января, за две недели до начала очного этапа, нам сообщили, что мы участвуем во втором туре. 5 февраля мы уже ехали в Челябинск, — поделилась своими эмоциями и руководитель команды Ирина Кондратюк.

— Какие моменты для вас стали самыми запоминающимися?

— По результатам заочного этапа мы стали девятыми и участвовать в следующем туре не должны были. Но команда из Казахстана отказалась от дальнейшего участия, и мы прошли в следующий этап. В результате вернулись с призовым местом, — рассказывает Полина.

Качканарская команда показывает творческий номер

— Нам провели обзорную экскурсию по Челябинску. Мы подержали в руках обломок челябинского метеорита. Прямо в автобусе экскурсовод передавал нам экспонаты и попутно рассказывал о них, — делится Никита.

— Помогал ли вам кто-то с подготовкой?

— Нам помогали другие учителя. Спасибо Елене Горб и Марине Мишариной. Они помогли нам вывести наше выступление на более высокий уровень. Хочется еще выразить благодарность благотворительному фонду «Достойным — лучшее». Именно он выделил нам денег для участия в конкурсе и оплатил всю поездку, — заключила беседу Ирина Кондратюк.

Ирина Чистякова

В понедельник во второй школе прошел конкурс «Битва хоров» среди учащихся образовательных учреждений. Каждая школа города, кроме школы им. Новикова, представила на конкурс свои коллективы: от младшего до старшего возраста.

О чём поют сегодня дети

Очень обидно, что «Битва хоров» прошла практически без зрителей: дети и руководители старались, было спето немало хороших песен, а слушали их только сами участники да члены жюри.

Очень неплохо выступили хоры школы №2, особенно впечатлила трогательная песня «Мама» в исполнении 9-10 классов. Выступление сопровождалось видеорядом, и, думаю, не только у меня, но и остальных присутствующих в зале женщин на глаза навернулись слезы.

Коллективы КГПК и кадетская школа-интернат исполнили три песни и все на патриотическую тематику: «Выхожу я в поле с конем», «Батька-атаман»... Про удалого молодца и лихих коней было спето в каждой песне, но далеко не всегда кадеты попадали в ноты.

Примечательно, что почти у каждой школы в репертуаре была патриотическая песня, но немного другой направленности. Лейтмотивом всех этих выступлений был посыл «Лишь бы не было больше войны», «Нет — войне, пусть никогда не повторится». Об этом пели хор 5 классов школы №3, хор 7-8 классов лицея №6, сводный хор лицея №6, шестой класс школы №7.

Актуальную для себя тему поднял хор пятой школы с песней «Ох, уж эта школа!»:

Пролетают мимо
лучшие года!
Знание – это сила,
а жить-то когда?

Отдельно хочется сказать спасибо школе №7 за выбор репертуара: в исполнении юношей-восьмиклассников прозвучала песня Виктора Цоя «Звезда по имени Солнце», а в исполнении 10 класса песня того же автора «Хочу перемен!».

Выступления участников «Битвы хоров» оценивали директор ДМШ Инна Хазова, преподаватель ДШИ Наталья Тупицына, музыкальный руководитель детского сада «Улыбка» Ольга Юнусова. В младшей возрастной группе 1 место занял хор лицея №6 с песней «Колокольчик мой хрустальный», в средней группе 1 место у школы №7 с песней «Счастливое детство», в старшей группе победителем стал хор школы №2 с песней «Мама». Первое место у единственного сводного коллектива школы №6, исполнившего песню «Птицы белые».

Юлия Кравцова

На сцене — кадеты

Сводный хор лицея №6 с песней «Птицы белые»

Учащиеся школы №7 исполняют песню Виктора Цоя

Хор школы №3

Елена Строганова

Участники из школы №2 перед началом выступления

Справка с места жительства — бесплатно

Активный борец с управляющей компанией Людмила Никонова на этот раз пожаловалась в прокуратуру на то, что УЖК «Наш дом» взимает плату за справки по регистрационному учёту (справка с места жительства).

«Руководителю УЖК «Наш дом» внесено представление прокуратуры об устранении данного нарушения законодательства РФ. Теперь эти справки нам должны выдавать бесплатно! Очень приятно отметить добросовестное отношение к рассмотрению жалобы старшего помощника прокурора Игоря Николаевича Кадушкина. Добросовестный чиновник — это такая редкость в наше время!» — написала в «НК» **Людмила Никонова**.

В подтверждение своих слов женщина предоставила в редакцию ответ из прокуратуры за подписью заместителя прокурора Татьяны Калетиной. В ответе приводится масса ссылок на законы, а в заключении резюмировано, что УЖК «Наш дом» ограничило доступ к получению информации, накапливаемой в информационной системе управляющей организации. Введение ограничения на доступ граждан к своим персональным данным посредством выдвижения дополнительных условий, в том числе путём взыскания платы за их выдачу, нарушает права лиц на получение информации.

По результатам проверки руководителю УЖК «Наш дом» внесено представление об устранении нарушений законодательства.

Решение, принятое прокурором, не препятствует обращению лица за защитой своих прав в суд.

Дети на дороге — взрослые в тревоге

Погода в эти зимние дни переменчива. Прогноз не в силах предсказать даже Гидрометцентр.

Если в одних районах оттепель, идет дождь, то в других снегопады и мороз. Поэтому пешеходам и водителям необходимо быть внимательными на улицах и дорогах и соблюдать простейшие правила безопасности. При ходьбе не держите руки в карманах: даже при вполне безобидном падении можно получить серьезные травмы. Постарайтесь не ходить у самого края проезжей части дороги: можно упасть и вылететь на дорогу. Переходите дорогу спокойно и аккуратно: внимательно осмотритесь по сторонам прежде, чем ступить на проезжую часть. Особенно это важно во время снегопада и в гололед.

Дорога требует ежедневной заботы о безопасности детей. Родители, личным примером показывайте, что Правила дорожного движения – закон, который необходимо соблюдать.

Проверяйте, как ребенок передвигается по улице. Очень важно, чтобы он понял, что на дороге каждую минуту его может ожидать изменение ситуации, часто опасное. Обязательно проведите беседу с ребенком.

Если он добирается до школы при помощи маршрутного такси, объясните ему, что нельзя садиться в переполненную «Газель». У каждого пассажира должно быть посадочное место. При дорожно-транспортном происшествии стоящий пассажир в первую очередь получает серьезные травмы, а пассажир с маленькой массой тела вылетает из автобуса.

Перевозя ребенка в автомобиле, обязательно используйте специальные детские удерживающие устройства и пристегивайтесь сами. Доведите эти элементарные правила до автоматизма.

Берегите детей и научите их беречь себя!

Ирина Дедкова, педагог ДДТ

Уважаемые читатели! Свои вопросы можете задавать по телефонам: 66-185, 8-958-883-6-883, по электронной почте kackanar_new@mail.ru или опускайте в наши красные ящики для купонов. Адрес редакции: ул.Свердлова, 26 (вход с торца)

Сделайте нам остановку!

Пенсионеры-садоводы 1, 2, 3, 4 садов обращаются с просьбой сделать остановку автобуса в сады в районе Дворца спорта в 6.30 и 11.30, так как мы жители 7, 8, 9 микрорайонов идём пешком до остановки в 10 микрорайоне (возле мусоросборника) 30 минут, а едем до садов 5-10 минут. Пенсионеры — болеющие люди. Почему удобство делают для перевозчика, а не для людей?

Зоя Ивановна

Отвечает первый заместитель главы Василий Румянцев:

— Индивидуальный предприниматель, осуществляющий перевозку пассажиров по сезонному маршруту №16 «улица Свердлова, 30/2 — коллективные сады №№1, 2, 3, 4, 13, 14», обязан соблюдать схему движения по маршруту, утвержденному ОГИБДД Качканара, а также расписание движения по маршруту согласно договору.

Вопрос о целесообразности изменения направления движения, а именно изменение пути следования по измененной улично-дорожной сети с включением промежуточного остановочного пункта «Дворец спорта», транспортного средства по сезонному маршруту №16 будет рассмотрен на очередном заседании межведомственной комиссии по обеспечению безопасности дорожного движения.

Ужас, слёзы и боль

Вместе с медициной загибаются и простые люди

Оптимизация медицины пронеслась по всей стране. Медучреждения закрывают, сокращают персонал. Властям в погоне за экономией совсем не стали нужны больные люди. Медицина практически стала недоступна бедным слоям населения. Я думаю, что врачи заинтересованы в выписке дорогих лекарств, частных платных услуг.

Вице-премьер Татьяна Голикова признала, что непродуманная оптимизация нанесла ущерб всей системе и нужно возвращаться назад. В стране сложилась непростая ситуация в области здравоохранения. За последние 10 лет в России уменьшилась численность населения. Кого-то это волнует? Кто в стране ответственен за ушедших из жизни людей?

И сам президент говорит министру здравоохранения: «Что-то вы перегнули палку, насокращали число поликлиник и фельдшерских пунктов». Государство вроде бы заботится о людях. Каждый человек обязан пройти диспансеризацию. Это как бы очень здорово, а в итоге все это на бумаге и для галочки. Что за диспансеризация у нас в городе? На ставках врачей-терапевтов фельдшера, к которым не пробиться за 3-4 недели. Нет эндокринолога, кардиолога, хирурга по сосудистым заболеваниям и других. Надо же было оптимизировать так, что в терапевтическом отделении осталось несколько коек. Но самое страшное, что в городе нет неврологического отделения. Загубили отделение неврологии. Уволился прекрасный специалист Надежда Самуиловна Зубарева. А сколько больных она спасла от неминуемой смерти!

Что происходит на данный момент? Ужасно! Привозят тяжелобольных людей, транспортируют в Нижний Тагил. Находясь недавно на лечении в стационаре, пришла в ужас. Всё терапевтическое отделение держится на заведующем Сергее Кузине. Низкий поклон ему, огромное человеческое спасибо за труд, за душевное отношение к больным. Он и терапевт, и невролог, и психотерапевт в одном лице. Выписывают из стационара через 5-10 дней. Разве можно вылечить больного неврологическим заболеванием за такой срок? Вот это и есть экономия на здоровье человека. Не интересует чиновников, в том числе и руководство больницы, как вовремя спасти жизнь.

На днях повезло мне попасть на прием к главному врачу В.Мартемьяновой, правда, с третьего захода. И если она отсутствует по служебным делам, то уже никто не может решить никакого вопроса. Возле приемной в коридоре нет ни одного стула. Холодно. Возле двери приемной стояла и плакала женщина. Оказалась моей давней знакомой. Вот уже месяц лечащему терапевту нет до неё дела. Похудела за месяц на 13 килограммов. Боль за грудиной, и вынуждена кое-как доехать до главврача ЦГБ. Пригласили в кабинет заведующего терапией С. Кузина. В приемном покое обезболили, а болезнь не отступила. Через три дня ей дадут место в стационаре. А вот какой будет исход лечения и насколько запущена болезнь, по-моему, нужно спросить у участкового врача.

Кормят в стационаре на 65 рублей в сутки. Валерия Мартемьянова заверила меня, что это нормальное питание, и спросила, на сколько рублей в месяц я питаюсь дома. Дала мне понять, что и дома нищие пенсионеры не шикуют. Очень интересно пациентам нашего города знать: на сколько рублей кормят уголовников, проворовавшихся чиновников-олигархов, ест ли Улюкаев такую же баланду, как в нашей больнице? Почему в госпитале ветеранов войны на завтрак выделяется сыр, масло, прекрасный обед, да и ужин нельзя сравнить с пустой кашей. Вроде живем в одной области, платим налоги, идут отчисления в ОМС. В чем причина?

Я хочу, чтобы депутатов и мэра города так кормили и лечили, как нищебродов, но эта когорта людей или не болеет, или не лечится в качканарской больнице. Людям с «белой» костью как-то неудобно есть пустую кашу, и вряд ли они смогут вылечиться за 5-10 дней.

Вот так оптимизировалась наша медицина. А доживут ли люди до повышенного пенсионного возраста с таким отношением к человеку? Наверное, ничего страшного, что население Качканара идет на убыль. Просто власть сэкономит на пенсиях!

Александра Гаврилова

ПОНЕДЕЛЬНИК, 25 ФЕВРАЛЯ

ПЕРВЫЙ

05.00 “Доброе утро”. [16+].
09.00 Новости. [16+].
09.25 “Сегодня 25 февраля. День начинается”.
09.55 “Модный приговор”.
10.55 “Жить здорово!” [16+].
12.00 Новости. [16+].
12.15 “Время покажет”. [16+].
14.00 “Наши люди” с Ю. Меньшовой. [16+].
15.00 Новости. [16+].
15.15 “Давай поженимся!” [16+].
16.00 “Мужское/Женское”. [16+].
17.00 “Время покажет”. [16+].
18.00 Вечерние новости. [16+].
18.25 “Время покажет”. [16+].
18.50 “На самом деле”. [16+].
19.50 “Пусть говорят”. [16+].
21.00 “Время”. [16+].
21.30 Т/с. “Гадалка” [16+].
22.30 “Большая игра”. [12+].
23.30 “Вечерний Ургант”. [16+].
00.00 Церемония вручения премии “Оскар-2019”.
02.00 “Модный приговор”.
03.00 Новости. [16+].
03.05 “Мужское/Женское”. [16+].
03.55 “Давай поженимся!” [16+].

РОССИЯ

05.00 “Утро России”.
09.00 “Вести”.
09.25 “Утро России”.
09.55 “О самом главном”. [12+].
11.00 “Вести”.
11.25 “Вести”. Местное время.
11.45 “Судьба человека с Борисом Корчевниковым”. [12+].
12.50 “60 минут”. [12+].
14.00 “Вести”.
14.25 “Вести”. Местное время.
14.45 “Кто против?” [12+].
17.00 “Вести”. Местное время.
17.25 “Андрей Малахов. Прямой эфир”. [16+].
18.50 “60 минут”. [12+].
20.00 “Вести”.
20.45 “Вести”. Местное время.
21.00 Т/с. “Склифосовский” [12+].
23.20 “Вечер с Владимиром Соловьевым”. [12+].
02.00 Т/с. “Каменская” [16+].

КУЛЬТУРА

06.30, 07.00, 07.30, 10.00, 15.00, 19.30, 23.40 Новости культуры.
06.35 “Пешком...” Ростов Великий.
07.05, 20.05 “Правила жизни”.
07.35 Мировые сокровища. “Регенсбург. Германия пробуждается от глубокого сна”.
07.55 Т/с. “Сита и Рама”.
08.40, 16.25 Х/ф. “Каникулы Кроша”.
10.15 “Наблюдатель”.
12.15 Д/с. “Первые в мире”. “Электромобиль Романова”.
12.30, 18.45, 00.25 Власть факта. “Парадоксы бюрократии”.
13.10 Линия жизни. Д. Харатьян.
14.15 Д/с. “Мифы и монстры”. “Любовь и предательство”.
15.10 “На этой неделе... 100 лет назад”.
15.40, 01.05 Д/ф. “Аркадий Островский. Песня остается с человеком”.
17.45 Валерий Гергиев и Мюнхенский симфонический оркестр. Р. Штраус. “Так говорил Заратустра”.
18.25 Мировые сокровища. “Укхаламба - Драконовы горы. Там, где живут заклинатели дождей”.
19.45 Главная роль.
20.30 “Спокойной ночи, малыши!”.
20.45 Д/ф. “Алексей Октябринович”.
21.30 “Сати. Нескучная классика...” с В. Юровским, Д. Тереховой и А. Росицким.
22.10 Т/с. “Медичи. Повелители Флоренции” [18+].
23.10 Письма из провинции. Великий Новгород.
00.00 Открытая книга. Алексей Варламов. “Душа моя Павел”.
01.45 XX век. “Снять фильм о Рине Зеленой”.

ДОМАШНИЙ

06.30, 18.00, 00.00, 05.20 “6 кадров”. [16+].
06.50 “Удачная покупка”. [16+].
07.00, 12.30, 03.40 Д/ф. “Понять. Простить” [16+].
07.30 “По делам несовершеннолетних”. [16+].
08.30 “Давай разведемся!” [16+].
09.30 “Тест на отцовство”. [16+].
10.30 Д/с. “Агенты справедливости” [16+].
11.30, 04.35 Д/ф. “Реальная мистика” [16+].
14.15 Х/ф. “Лекарство для бабушки” [16+].
19.00 Х/ф. “Русалка” [16+].
23.00, 03.00 Т/с. “Женский доктор 2” [16+].
00.30 Х/ф. “Бальзаковский возраст, или Все мужики сво...” [16+].
05.35 “Домашняя кухня”. [16+].

ОТВ

06.00 Итоги недели.
06.50, 07.55, 11.00, 11.35, 13.10, 14.40, 15.45, 18.15 “Погода на “ОТВ”. [6+].
06.55, 11.15 М/с. “Маша и Медведь”.
07.30, 09.00, 15.20, 23.00 Д/ф. “Сделано в СССР” [12+].
08.00 “Утренний экспресс”.
09.30 Х/ф. “Три песни для золушки” [16+].
11.05 М/с. “Джинглики”.
11.40 “Прокуратура. На страже закона”. [16+].
11.55 “Наследники Урарту”. [16+].
12.10 “Парламентское время”. [16+].
13.15 М/ф. “Красная шапка против зла” [12+].
14.45 Группа “Чайф” в программе “С чего начинается Родина”. [12+].
15.50 Х/ф. “Десять негритят” [16+].
18.20 “Новости ТМК”. [16+].
18.30 Программа Галины Левиной “Рецепт”. [16+].
19.00 Информационное шоу “События. Итоги дня”.
20.05 “События. Спорт”.
20.30 “События”.
21.00, 01.20 Новости ТАУ “9 1/2”. [16+].
22.00, 02.20, 04.30, 05.30 “События”. [16+].
22.30, 02.50 “События. Акцент с Евгением Ениным”. [16+].
22.40, 01.00, 05.00 “Патрульный участок”. [16+].
00.25 “Поехали по Уралу”. [12+].
03.00 Информационное шоу “События. Итоги дня”. [16+].
05.20 “Действующие лица”.

НТВ

05.05, 06.05, 07.05, 08.05 Т/с. “Лесник” [16+].
06.00, 07.00, 08.00, 10.00, 13.00, 16.00, 19.00, 23.00 “Сегодня”.
09.00 Т/с. “Мухтар. Новый след” [16+].
10.20 Т/с. “Морские дьяволы. Смерч” [16+].
13.25 “Чрезвычайное происшествие. Обзор”.
14.00, 16.30 “Место встречи”.
17.15 “ДНК”. [16+].
18.10, 19.40 Т/с. “Морские дьяволы. Рубежи Родины” [16+].
21.00 Т/с. “Пять минут тишины. Возвращение” [12+].
23.15 Т/с. “Мужские каникулы” [16+].
00.15 “Поздняков”. [16+].
00.30 “Место встречи”. [16+].
02.15 “Поедем, поедим!”.
02.55 Т/с. “Завещание Ленина” [12+].

ТВ ЦЕНТР

06.00 “Настроение”.
08.00 Х/ф. “Солдат Иван Бровкин”.
09.55 Д/ф. “Евгений Герасимов. Привычка быть героем” [12+].
10.50 “Городское собрание”. [12+].
11.30, 14.30, 19.40, 22.00, 00.00 События.
11.50 Х/ф. “Чисто английское убийство” [12+].
13.35 “Мой герой. Виктор Бычков”. [12+].
14.50 Город новостей.
15.05, 02.15 Т/с. “Анна-детективъ” [12+].
16.55 “Естественный отбор” [12+].
17.40 Т/с. “Бабье лето” [16+].
20.00 “Петровка, 38”.
20.20 “Право голоса”. [16+].
22.30 “Прибалтика. Изображая жертву”. [16+].
23.05 “Знак качества”. [16+].
00.35 “Хроники московского быта. Жёны секс-символов”. [12+].
01.25 Д/ф. “Смертельный десант” [12+].
03.50 Т/с. “Сыщики районного масштаба” [12+].
05.30 “Марш-бросок”. [12+].

ТВ 3

06.00 М/ф.
09.20 Т/с. “Слепая”. [12+].
11.00 Т/с “Гадалка”. [12+].
12.00 “Не ври мне”. [12+].
15.00 “Мистические истории”. [16+].
16.00 Т/с “Гадалка”. [12+].
17.35 Т/с. “Слепая”. [12+].
18.40, 19.30, 20.05, 20.30 Т/с. “Следствие по телу” [16+].
20.00 “Последний герой. Актеры против экстрасенсов”. [16+].
21.15, 22.15 Т/с. “Вечность” [16+].
23.00 Х/ф. “Невеста” [16+].
01.15 Х/ф. “12 обезьян” [16+].
03.45 Д/ф. “Исповедь экстрасенса. Глоба Тамара” [12+].
04.30 Д/ф. “Исповедь экстрасенса. Кашпировский Анатолий” [12+].
05.15 Д/ф. “Исповедь экстрасенса. Чумак Алан” [12+].

ТНТ

07.00, 07.30, 08.00, 08.30 “ТНТ Best”. [16+].
09.00 “Дом 2. Lite”. [16+].
10.15 “Дом 2. Остров любви”. [16+].
11.30, 01.55 “Бородина против Бузовой”. [16+].
12.30, 01.05 “Спаси свою любовь”. [16+].
13.30 “Песни”. [16+].
15.30, 16.00, 16.30, 17.00, 17.30 Т/с. “Универ. Новая общага” [16+].
18.00, 19.00 Т/с. “Полицейский с Рублевки” [16+].
20.00, 20.30 Т/с. “Год культуры” [16+].
21.00 “Где логика?” [16+].
22.00 “Однажды в России”. [16+].
23.00 “Дом 2. Город любви”. [16+].
00.00 “Дом 2. После заката”. [16+].
02.45, 03.35, 04.30 “Открытый микрофон”. [16+].
05.25, 06.10 Т/с. “Хор” [16+].

ЗВЕЗДА

06.00 “Сегодня утром”.
09.00, 13.00, 18.00, 21.15 Новости дня.
09.15, 10.05, 13.15 Т/с. “Точка взрыва” [16+].
10.00, 14.00 Военные новости.
13.25, 14.05 Т/с. “Военная разведка. Первый удар” [12+].
18.30 “Специальный репортаж”. [12+].
18.50 Д/с. “Непобедимая и легендарная”. “История Красной армии”.
19.40 “Скрытые угрозы”. [12+].
20.25 Д/с. “Загадки века с Сергеем Медведевым”. “Черная Лиля. Злой гений Маяковского” [12+].
21.25 “Открытый эфир”. [12+].
23.00 “Между тем”. [12+].
23.30 Х/ф. “Личный номер” [12+].
01.45 Х/ф. “Следы на снегу”.
03.05 Х/ф. “Она Вас любит”.
04.25 Х/ф. “Шаг навстречу. Несколько историй веселых и грустных...” [12+].

РЕН ТВ

05.00, 04.20 “Территория заблуждений”. [16+].
06.00, 09.00, 15.00 “Документальный проект”. [16+].
07.00 “С бодрым утром!” [16+].
08.30, 12.30, 16.30, 19.30, 23.00 “Новости”. [16+].
12.00, 16.00, 19.00 “Информационная программа 112”. [16+].
13.00, 23.25 “Загадки человечества с Олегом Шишкиным”. [16+].
14.00 “Невероятно интересные истории”. [16+].
17.00 “Тайны Чапман”. [16+].
18.00, 03.40 “Самые шокирующие гипотезы”. [16+].
20.00 Х/ф. “План побега” [16+].
22.10 “Водить по-русски”. [16+].
00.30 Х/ф. “План побега 2” [18+].
02.10 Х/ф. “Без злого умысла” [16+].

СТС

06.00 “Ералаш”.
06.45 М/ф. “Облачно, возможны осадки в виде фрикаделек”.
08.30 М/с. “Том и Джерри”.
09.00 “Уральские пельмени. Смехвоок”. [16+].
10.00 Х/ф. “Бунт ушастых”.
11.55 Х/ф. “Величайший шоумен” [12+].
14.00 Т/с. “Кухня” [12+].
18.00 Т/с. “Пекарь и красавица” [16+].
21.00 Х/ф. “Новый Человек-паук” [12+].
23.50 “Кино в деталях с Федором Бондарчуком”. [18+].
00.45 Х/ф. “Призрак в доспехах” [16+].
02.45 Х/ф. “Пришельцы на чердаке” [12+].
04.05 Х/ф. “Десять ярдов” [16+].
05.30 “6 кадров”. [16+].

МАТЧ ТВ

08.00 Д/с. “Вся правда про...” [12+].
08.30 Д/с. “Утомленные славой” [16+].
09.00, 10.55, 11.50, 12.45, 15.30, 17.25, 20.15, 23.55 Новости.
09.05, 12.50, 17.30, 02.55 Все на Матч! Прямой эфир. Аналитика. Интервью. Эксперты.
11.00 Биатлон. ЧЕ. Гонка преследования. Мужчины.
11.55 Биатлон. ЧЕ. Гонка преследования. Женщины.
13.20 Фристайл. Кубок мира. Ски-кросс. Трансляция из Миасса.
15.00 Все на лыжи! [12+].
15.35 Футбол. Чемпионат Испании. “Леванте” - “Реал” (Мадрид).
18.25 Футбол. Чемпионат Италии. “Фиорентина” - “Интер”.
20.20 Континентальный вечер.
20.50 Хоккей. КХЛ. 1/4 финала конференции “Запад”.
23.25 “РПЛ. Футбольная весна”. [12+].
00.00 Тотальный футбол.
00.55 Футбол. Чемпионат Испании. “Жирона” - “Реал Сосьедад”. Прямая трансляция.
03.30 Профессиональный бокс. Деметриус Андраде против Артура Акавова. Бой за титул чемпиона мира по версии WBO в среднем весе. Трансляция из США. [16+].
05.30 Футбол. Чемпионат Германии. “Боруссия” (Дортмунд) - “Айнтрахт”.
07.30 Д/с. “Деньги большого спорта” [16+].

ТНВ

07.00 “Споемте, друзья!” [6+].
07.50, 09.00, 20.30, 22.30 “Новости Татарстана” [12+].
08.00, 04.00 “Манзара” (“Панорама”) [6+].
10.00, 16.30, 21.30, 23.30 “Новости Татарстана”. [12+].
10.10 “Здравствуйте!” [12+].
11.00, 02.25 Т/с. “Цыганки” [16+].
12.00, 19.00 Т/с. “Айман - Шолпан” [12+].
12.55 “Закон. Парламент. Общество” [12+].
13.30, 20.00 “Татары” [12+].
14.00, 00.40 Т/с. “Похождения нотариуса Неглинцева” [12+].
15.00 “Семь дней”. [12+].
16.00 “Закон. Парламент. Общество”. [12+].
16.45 М/ф.
17.00 Т/с. “Таинственный остров” [6+].
18.00 “КВН 2019”. [12+].
21.00 “Точка опоры” [16+].
22.00, 00.00 “Вызов 112”. [16+].
22.15 “Гостинчик для малышей”.
23.00 Д/ф. [12+].
00.10 “Реальная экономика”. [12+].
05.40 “Вечерние посиделки” [6+].
06.05 “Мелодии сцены” [6+].
06.30 Ретро-концерт.

ВТОРНИК, 26 ФЕВРАЛЯ

ПЕРВЫЙ

05.00 “Доброе утро”. [16+].
09.00 Новости. [16+].
09.25 “Сегодня 26 февраля. День начинается”.
09.55 “Модный приговор”.
10.55 “Жить здорово!” [16+].
12.00 Новости. [16+].
12.15 “Время покажет”. [16+].
14.00 “Наши люди” с Ю. Меньшовой. [16+].
15.00 Новости. [16+].
15.15 “Давай поженимся!” [16+].
16.00 “Мужское/Женское”. [16+].
17.00 “Время покажет”. [16+].
18.00 Вечерние новости. [16+].
18.25 “Время покажет”. [16+].
18.50 “На самом деле”. [16+].
19.50 “Пусть говорят”. [16+].
21.00 “Время”. [16+].
21.30 Т/с. “Гадалка” [16+].
22.30 “Большая игра”. [12+].
23.30 “Вечерний Ургант”. [16+].
00.00 “Андрей Тарковский. Трудно быть Богом”. [12+].
01.00 Т/с. “Убойная сила” [16+].
03.00 Новости. [16+].
03.05 “Мужское/Женское”. [16+].
03.55 “Давай поженимся!” [16+].

РОССИЯ

05.00 “Утро России”.
09.00 “Вести”.
09.25 “Утро России”.
09.55 “О самом главном”. [12+].
11.00 “Вести”.
11.25 “Вести”. Местное время.
11.45 “Судьба человека с Борисом Корчевниковым”. [12+].
12.50 “60 минут”. [12+].
14.00 “Вести”.
14.25 “Вести”. Местное время.
14.45 “Кто против?” [12+].
17.00 “Вести”. Местное время.
17.25 “Андрей Малахов. Прямой эфир”. [16+].
18.50 “60 минут”. [12+].
20.00 “Вести”.
20.45 “Вести”. Местное время.
21.00 Т/с. “Склифосовский” [12+].
23.20 “Вечер с Владимиром Соловьевым”. [12+].
02.00 Т/с. “Каменская” [16+].

КУЛЬТУРА

06.30, 07.00, 07.30, 10.00, 15.00, 19.30, 23.40 Новости культуры.
06.35 “Пешком...” Москва бронзовая.
07.05, 20.05 “Правила жизни”.
07.35 Мировые сокровища. “Гавр. Поэзия Бетона”.
07.55 Т/с. “Сита и Рама”.
08.40 Д/с. “Первые в мире”. “Радиотелефон Куприяновича”.
08.55, 16.25 Х/ф. “Каникулы Кроша”.
10.15 “Наблюдатель”.
11.10, 01.25 XX век. “Комик Московского цирка. Карандаш”.
12.15 Мировые сокровища. “Подвесной паром в Португалете. Мост, качающий гондолу”.
12.30, 18.40, 00.40 “Тем временем. Смыслы”.
13.15 Д/с. “Первые в мире”. “Люстра Чижевского”.
13.30 “Мы - грамотеи!”.
14.15 Д/ф. “Алексей Октябринович”.
15.10 Пятое измерение.
15.40 “Белая студия”.
17.35 Валерий Гергиев и Мюнхенский симфонический оркестр. А. Брукнер. Симфония №9.
19.45 Главная роль.
20.30 “Спокойной ночи, малыши!”.
20.45 Больше, чем любовь. Юрий и Лариса Гуляевы.
21.30 Искусственный отбор.
22.10 Т/с. “Медичи. Повелители Флоренции” [18+].
23.10 Письма из провинции. Кызыл.
00.00 “Кинескоп” с П. Шепотинником. 69-й Берлинский международный кинофестиваль.
02.30 Д/ф. “Австрия. Зальцбург. Дворец Альтенау”.

ДОМАШНИЙ

06.30, 07.30, 18.00, 00.00, 05.40 “6 кадров”. [16+].
06.50 “Удачная покупка”. [16+].
07.00, 12.40, 03.40 Д/ф. “Понять. Простить” [16+].
07.40 “По делам несовершеннолетних”. [16+].
08.40 “Давай разведемся!” [16+].
09.45 “Тест на отцовство”. [16+].
10.45 Д/с. “Агенты справедливости” [16+].
11.40, 04.10 Д/ф. “Реальная мистика” [16+].
13.50 Х/ф. “Тот, кто рядом” [16+].
19.00 Х/ф. “Андрейка” [16+].
23.00, 03.00 Т/с. “Женский доктор 2” [16+].
00.30 Х/ф. “Бальзаковский возраст, или Все мужики сво...” [16+].
04.55 Х/ф. “Агенты справедливости” [16+].
06.00 “Домашняя кухня”. [16+].

ОТВ

06.00, 12.30, 21.20, 01.20 Новости ТАУ “9 1/2”. [16+].
07.00, 07.55, 11.00, 11.35, 12.25, 13.50, 16.55 “Погода на “ОТВ”. [6+].
07.05, 07.50, 11.30, 12.20, 16.50 “Помоги детям”. [6+].
07.10, 11.15 М/с. “Маша и Медведь”.
07.30, 09.00, 16.30, 23.20 Д/ф. “Сделано в СССР” [12+].
08.00 “Утренний экспресс”.
09.30 Х/ф. “Три песни для золушки” [16+].
11.05 М/с. “Джинглики”.
11.40, 13.30, 23.00, 01.00, 05.00 “Патрульный участок”. [16+].
12.00 “Национальное измерение”. [16+].
13.55 “Обзорная экскурсия”. [6+].
14.00 Х/ф. “Десять негритят” [16+].
17.00, 02.50 “Кабинет министров”. [16+].
17.10, 00.45 “Поехали по Уралу”. [12+].
17.20 Х/ф. “Призрак в кривом зеркале” [16+].
19.00 Хоккей. Кубок Гагарина. 1/4 финала Восточной конференции с участием ХК “Автомобилист”. 1 игра. Прямая трансляция. В перерывах - “События”.
22.20, 02.20, 04.30, 05.30 “События”. [16+].
22.50 “События. Акцент с Евгением Ениным”. [16+].
03.00 “Жара в Вегасе”. [12+].
05.20 “Действующие лица”.

НТВ

06.00, 07.00, 08.00, 10.00, 13.00, 16.00, 19.00, 23.00 “Сегодня”.
06.05, 07.05, 08.05 Т/с. “Лесник” [16+].
09.00 Т/с. “Мухтар. Новый след” [16+].
10.20 Т/с. “Морские дьяволы. Смерч” [16+].
13.25 “Чрезвычайное происшествие. Обзор”.
14.00, 16.30 “Место встречи”.
17.15 “ДНК”. [16+].
18.10, 19.40 Т/с. “Морские дьяволы. Рубежи Родины” [16+].
21.00 Т/с. “Пять минут тишины. Возвращение” [12+].
23.15 Т/с. “Мужские каникулы” [16+].
00.15 “Место встречи”. [16+].
02.00 “Квартирный вопрос”.
02.55 Т/с. “Завещание Ленина” [12+].

ТВ ЦЕНТР

06.00 “Настроение”.
08.00 “Доктор И...” [16+].
08.35 Х/ф. “Иван Бровкин на целине” [12+].
10.35 Д/ф. “Татьяна Пельтцер. Осторожно, бабушка!” [12+].
11.30, 14.30, 19.40, 22.00, 00.00 События.
11.50 Х/ф. “Чисто английское убийство” [12+].
13.35 “Мой герой. Роза Хайруллина”. [12+].
14.50 Город новостей.
15.05, 02.20 Т/с. “Анна-детективъ” [12+].
16.55 “Естественный отбор” [12+].
17.40 Т/с. “Бабье лето” [16+].
20.00, 05.40 “Петровка, 38”.
20.20 “Право голоса”. [16+].
22.30 “Осторожно, мошенники! Гарнитур из подворотни”. [16+].
23.05 “Прощание. Трус, Балбес и Бывалый”. [16+].
00.35 “Удар властью. Иван Рыбкин”. [16+].
01.25 Д/ф. “Признания нелегала” [12+].
04.00 Т/с. “Сыщики районного масштаба” [12+].

ТВ 3

06.00 М/ф.
09.20 Т/с. “Слепая”. [12+].
11.00 Т/с “Гадалка”. [12+].
12.00 “Не ври мне”. [12+].
15.00 “Мистические истории”. [16+].
16.00 Т/с “Гадалка”.[12+].
17.35 Т/с. “Слепая”. [12+].
18.40, 19.30, 20.30 Т/с. “Следствие по телу” [16+].
21.15, 22.15 Т/с. “Вечность” [16+].
23.00 Х/ф. “Водный мир” [12+].
01.45 Х/ф. “Игра в прятки” [16+].
03.45, 04.30, 05.15 Т/с. “Элементарно” [16+].

ТНТ

07.00, 07.30, 08.00, 08.30 “ТНТ Best”. [16+].
09.00 “Дом 2. Lite”. [16+].
10.15 “Дом 2. Остров любви”. [16+].
11.30, 01.55 “Бородина против Бузовой”. [16+].
12.30, 01.05 “Спаси свою любовь”. [16+].
13.25 “Большой завтрак”. [16+].
14.00, 14.30, 15.00, 15.30, 16.00, 16.30 Т/с. “Универ. Новая общага” [16+].
18.00, 19.00 Т/с. “Полицейский с Рублевки” [16+].
20.00, 20.30 Т/с. “Год культуры” [16+].
21.00 “Импровизация”. [16+].
22.00 “Шоу “Студия Союз. [16+].
23.00 “Дом 2. Город любви”. [16+].
00.00 “Дом 2. После заката”. [16+].
02.45, 03.35, 04.30 “Открытый микрофон”. [16+].
05.25, 06.10 Т/с. “Хор” [16+].

ЗВЕЗДА

06.00 “Сегодня утром”.
09.00, 13.00, 18.00, 21.15 Новости дня.
09.15, 10.05, 13.15 Т/с. “Мы из будущего” [16+].
10.00, 14.00 Военные новости.
13.25, 14.05 Т/с. “Военная разведка. Первый удар” [12+].
18.30 “Специальный репортаж”. [12+].
18.50 Д/с. “Непобедимая и легендарная”. “История Советской армии”.
19.40 “Легенды армии с Александром Маршалом”. Эндель Пусэп. [12+].
20.25 “Улика из прошлого”. [16+].
21.25 “Открытый эфир”. [12+].
23.00 “Между тем”. [12+].
23.30 Х/ф. “Львиная доля” [12+].
01.45 Х/ф. “Преферанс по пятницам” [12+].
03.15 Х/ф. “Личный номер” [12+].
04.55 Д/ф. “Обратный отсчет” [12+].

РЕН ТВ

05.00, 04.10 “Территория заблуждений”. [16+].
06.00, 09.00, 15.00 “Документальный проект”. [16+].
07.00 “С бодрым утром!” [16+].
08.30, 12.30, 16.30, 19.30, 23.00 “Новости”. [16+].
12.00, 16.00, 19.00 “Информационная программа 112”. [16+].
13.00, 23.25 “Загадки человечества с Олегом Шишкиным”. [16+].
14.00 “Невероятно интересные истории”. [16+].
17.00, 03.30 “Тайны Чапман”. [16+].
18.00, 02.40 “Самые шокирующие гипотезы”. [16+].
20.00 Х/ф. “Защитник” [16+].
21.50 “Водить по-русски”. [16+].
00.30 Х/ф. “Во имя короля” [16+].

СТС

06.00 “Ералаш”.
06.40 М/с. “Команда Турбо”.
07.30 М/с. “Три кота”.
07.45 М/с. “Приключения Вуди и его друзей”.
08.30 М/с. “Том и Джерри”.
09.00 “Уральские пельмени. Смехвоок”. [16+].
09.30 Х/ф. “Приключения Паддингтона”.
11.15 Х/ф. “Новый Человек-паук” [12+].
14.00 Т/с. “Кухня” [12+].
20.00 Т/с. “Пекарь и красавица” [16+].
21.00 Х/ф. “Новый Человек-паук. Высокое напряжение” [12+].
23.50 Х/ф. “Черный рыцарь” [12+].
01.50 Х/ф. “Кадры” [12+].
03.45 Х/ф. “История дельфина 2”.
05.20 “6 кадров”. [16+].

МАТЧ ТВ

08.00 Д/с. “Вся правда про...” [12+].
08.30 Д/с. “Утомленные славой” [16+].
09.00, 10.55, 14.25, 17.00, 18.35, 20.30, 23.55 Новости.
09.05, 14.30, 17.05, 20.35, 02.40 Все на Матч! Прямой эфир. Аналитика. Интервью. Эксперты.
11.00 “Футбольно”. [12+].
11.30 Тотальный футбол. [12+].
12.25 Футбол. Чемпионат Германии. “Лейпциг” - “Хоффенхайм”.
15.00 Смешанные единоборства. Bellator. Джеймс Галлахер против Стивена Грэма. Питер Куилли против Майлса Прайса. Трансляция из Ирландии. [16+].
18.05 “РПЛ. Футбольная весна”. [12+].
18.40 Лыжный спорт. ЧМ. Женщины. 10 км. Прямая трансляция из Австрии.
21.25 Хоккей. КХЛ. 1/4 финала конференции “Запад”. Прямая трансляция.
00.00 Лыжный спорт. ЧМ. Прыжки с трамплина. Командные соревнования. Женщины. Трансляция из Австрии.
00.40 Футбол. Чемпионат Англии. “Лестер” - “Брайтон”. Прямая трансляция.
03.10 Волейбол. Лига чемпионов. Женщины. “Экзачибаши” (Турция) - “Динамо-Казань” (Россия).
05.10 “Десятка!” [16+].
05.30 Смешанные единоборства. Bellator. Гран-при тяжеловесов. Финал. Федор Емельяненко против Райана Бейдера. Трансляция из США. [16+].
07.30 Д/с. “Деньги большого спорта” [16+].

ТНВ

07.00 “Судьбы человеческие” [12+].
07.50, 09.00, 20.30, 21.30, 22.30 “Новости Татарстана” [12+].
08.00, 04.00 “Манзара” (“Панорама”) [6+].
10.00, 16.30, 23.30 “Новости Татарстана”. [12+].
10.10 “Здравствуйте!” [12+].
11.00, 02.25 Т/с. “Цыганки” [16+].
12.00, 19.00 Т/с. “Айман - Шолпан” [12+].
12.55 “Родная земля”. [12+].
13.30 “Татары” [12+].
14.00, 01.30 Т/с. “Похождения нотариуса Неглинцева” [12+].
15.00 “Путь”. [12+].
15.15 “Не от мира сего...” [12+].
15.30 Д/ф. [12+].
16.45 “Дорога без опасности”. [12+].
17.00 Т/с. “Таинственный остров” [6+].
18.30 “Молодежная остановка” [12+].
20.00 “Я”. [12+].
21.00, 03.30 “Точка опоры” [16+].
22.00, 00.00 “Вызов 112”. [16+].
22.15 “Гостинчик для малышей”.
23.00 Х/ф. “Саша-Сашенька” [16+].
00.10 “Саша-Сашенька”. [16+].
01.00 “Видеоспорт”. [12+].
05.40 “Вечерние посиделки” [6+].
06.05 “Мелодии сцены” [6+].
06.30 Ретро-концерт.

СРЕДА, 27 ФЕВРАЛЯ

ПЕРВЫЙ

05.00 “Доброе утро”. [16+].
09.00 Новости. [16+].
09.25 “Сегодня 27 февраля. День начинается”.
09.55 “Модный приговор”.
10.55 “Жить здорово!” [16+].
12.00 Новости. [16+].
12.15 “Время покажет”. [16+].
14.00 “Наши люди” с Ю. Меньшовой. [16+].
15.00 Новости. [16+].
15.15 “Давай поженимся!” [16+].
16.00 “Мужское/Женское”. [16+].
17.00 “Время покажет”. [16+].
18.00 Вечерние новости. [16+].
18.25 “Время покажет”. [16+].
18.50 “На самом деле”. [16+].
19.50 “Пусть говорят”. [16+].
21.00 “Время”. [16+].
21.30 Т/с. “Гадалка” [16+].
22.30 “Большая игра”. [12+].
23.30 “Вечерний Ургант”. [16+].
00.00 “Мстислав Ростропович. Просто Слава”. [12+].
01.00 Т/с. “Убойная сила” [16+].
03.00 Новости. [16+].
03.05 “Убойная сила”. [16+].
03.20 “Мужское/Женское”. [16+].
04.10 “Контрольная закупка”.

РОССИЯ

05.00 “Утро России”.
09.00 “Вести”.
09.25 “Утро России”.
09.55 “О самом главном”. [12+].
11.00 “Вести”.
11.25 “Вести”. Местное время.
11.45 “Судьба человека с Борисом Корчевниковым”. [12+].
12.50 “60 минут”. [12+].
14.00 “Вести”.
14.25 “Вести”. Местное время.
14.45 “Кто против?” [12+].
17.00 “Вести”. Местное время.
17.25 “Андрей Малахов. Прямой эфир”. [16+].
18.50 “60 минут”. [12+].
20.00 “Вести”.
20.45 “Вести”. Местное время.
21.00 Т/с. “Склифосовский” [12+].
23.20 “Вечер с Владимиром Соловьевым”. [12+].
02.00 Т/с. “Каменская” [16+].

КУЛЬТУРА

06.30, 07.00, 07.30, 10.00, 15.00, 19.30, 23.40 Новости культуры.
06.35 “Пешком...” Москва балетная.
07.05, 20.05 “Правила жизни”.
07.35 Мировые сокровища. “Липарские острова. Красота из огня и ветра”.
07.55 Т/с. “Сита и Рама”.
08.45, 16.25 Х/ф. “Каникулы Кроша”.
10.15 “Наблюдатель”.
11.10, 01.25 XX век. “75 лет МХАТ. Торжественный вечер”.
12.30, 18.40, 00.40 “Что делать?”.
13.15 Д/с. “Первые в мире”. “Летающая лодка Григоровича”.
13.30 Искусственный отбор.
14.15 Д/ф. “Юлий Харитон. Заложник”.
14.40 Мировые сокровища. “Укхаламба - Драконовы горы. Там, где живут заклинатели дождей”.
15.10 Библейский сюжет.
15.40 “Сати. Нескучная классика...” с В. Юровским, Д. Тереховой и А. Росицким.
17.35 Валерий Гергиев и Мюнхенский симфонический оркестр. И. Брамс. Концерт для скрипки с оркестром.
18.25 Мировые сокровища. “Гавр. Поэзия Бетона”.
19.45 Главная роль.
20.30 “Спокойной ночи, малыши!”.
20.45 Больше, чем любовь. С. Королев.
21.30 Абсолютный слух.
22.10 Т/с. “Медичи. Повелители Флоренции” [18+].
23.10 Письма из провинции. Армавир.
00.00 Д/ф. “Что скрывают зеркала”.
02.45 Цвет времени. Пабло Пикассо. “Девочка на шаре”.

ДОМАШНИЙ

06.30, 07.30, 18.00, 23.55, 05.35 “6 кадров”. [16+].
06.50 “Удачная покупка”. [16+].
07.00, 12.50, 03.40 Д/ф. “Понять. Простить” [16+].
07.50 “По делам несовершеннолетних”. [16+].
08.50 “Давай разведемся!” [16+].
09.55 “Тест на отцовство”. [16+].
10.55 Д/с. “Агенты справедливости” [16+].
11.50, 04.05 Д/ф. “Реальная мистика” [16+].
14.00 Х/ф. “Я знаю твои секреты” [16+].
19.00 Х/ф. “Раненое сердце” [16+].
22.50, 02.55 Т/с. “Женский доктор 2” [16+].
00.30 Х/ф. “Бальзаковский возраст, или Все мужики сво...” [16+].
04.55 Х/ф. “Агенты справедливости” [16+].
06.00 “Домашняя кухня”. [16+].

ОТВ

06.00, 12.30, 21.00, 01.20 Новости ТАУ “9 1/2”. [16+].
07.00, 07.55, 11.00, 11.35, 12.25, 13.50, 16.55 “Погода на “ОТВ”. [6+].
07.05, 11.15 М/с. “Маша и Медведь”.
07.30, 09.00, 16.30, 23.00 Д/ф. “Сделано в СССР” [12+].
08.00 “Утренний экспресс”.
09.30, 17.20 Х/ф. “Призрак в кривом зеркале” [16+].
11.05 М/с. “Джинглики”.
11.40, 13.30, 22.40, 01.00, 05.00 “Патрульный участок”. [16+].
12.00 “Час ветерана”. [16+].
13.55 Творческий вечер Софии Ротару на фестивале “Жара”. [12+].
16.00 Д/с. “Свердловское время-85. От Петра до Сталина” [12+].
17.00, 22.30, 02.45 “События. Акцент с Евгением Ениным”. [16+].
17.10 “Поехали по Уралу”. [12+].
19.00 Информационное шоу “События. Итоги дня”.
20.30 “События”.
22.00, 02.20, 04.30, 05.30 “События”. [16+].
22.25 “Дневники Спартакиады Газпром”. [16+].
00.40 “О личном и наличном”. [12+].
03.00 Информационное шоу “События. Итоги дня”. [16+].
05.20 “Действующие лица”.

НТВ

06.00, 07.00, 08.00, 10.00, 13.00, 16.00, 19.00, 23.00 “Сегодня”.
06.05, 07.05, 08.05 Т/с. “Лесник” [16+].
09.00 Т/с. “Мухтар. Новый след” [16+].
10.20 Т/с. “Морские дьяволы. Смерч” [16+].
13.25 “Чрезвычайное происшествие. Обзор”.
14.00, 16.30 “Место встречи”.
17.15 “ДНК”. [16+].
18.10, 19.40 Т/с. “Морские дьяволы. Рубежи Родины” [16+].
21.00 Т/с. “Пять минут тишины. Возвращение” [12+].
23.15 Т/с. “Мужские каникулы” [16+].
00.15 “Место встречи”. [16+].
02.00 “Дачный ответ”.
02.55 Т/с. “Завещание Ленина” [12+].

ТВ ЦЕНТР

06.00 “Настроение”.
08.00 “Доктор И...” [16+].
08.35 Х/ф. “Длинное, длинное дело”.
10.35 Д/ф. “Нина Ургант. Сказки для бабушки” [12+].
11.30, 14.30, 19.40, 22.00, 00.00 События.
11.50 Х/ф. “Чисто английское убийство” [12+].
13.35 “Мой герой. Сергей Селин”. [12+].
14.50 Город новостей.
15.05, 02.15 Т/с. “Анна-детективъ” [12+].
16.55 “Естественный отбор” [12+].
17.40 Т/с. “Бабье лето” [16+].
20.00 “Петровка, 38”.
20.20 “Право голоса”. [16+].
22.30 “Линия защиты”. [16+].
23.05 “90-е. “Пудель” с мандатом”. [16+].
00.35 “Хроники московского быта. Звёздные отцы-одиночки”. [12+].
01.25 Д/ф. “Ночная ликвидация” [12+].
03.55 Т/с. “Сыщики районного масштаба” [12+].
05.30 “10 самых...Трудовое прошлое звёзд”. [16+].

ТВ 3

06.00 М/ф.
09.20 Т/с. “Слепая”. [12+].
11.00 Т/с “Гадалка”. [12+].
12.00 “Не ври мне”. [12+].
15.00 “Мистические истории”. [16+].
16.00 Т/с “Гадалка”. [12+].
17.35 Т/с. “Слепая”. [12+].
18.40, 19.30, 20.30 Т/с. “Следствие по телу” [16+].
21.15, 22.15 Т/с. “Вечность” [16+].
23.00 Х/ф. “Дружинники” [16+].
01.15, 02.15, 03.00, 04.00, 04.45, 05.15 Т/с. “Твин Пикс” [16+].

ТНТ

07.00, 07.30, 08.00, 08.30 “ТНТ Best”. [16+].
09.00 “Дом 2. Lite”. [16+].
10.15 “Дом 2. Остров любви”. [16+].
11.30, 01.55 “Бородина против Бузовой”. [16+].
12.30, 01.05 “Спаси свою любовь”. [16+].
13.30 Т/с. “Универ. Новая общага”. “Ведущий” [16+].
18.00, 19.00 Т/с. “Полицейский с Рублевки” [16+].
20.00, 20.30 Т/с. “Год культуры” [16+].
21.00 “Однажды в России”. [16+].
22.00 “Где логика?” [16+].
23.00 “Дом 2. Город любви”. [16+].
00.00 “Дом 2. После заката”. [16+].
02.45, 03.35, 04.30 “Открытый микрофон”. [16+].
05.25, 06.10 Т/с. “Хор” [16+].

ЗВЕЗДА

06.00 “Сегодня утром”.
09.00, 13.00, 18.00, 21.15 Новости дня.
09.15, 10.05, 13.15 Т/с. “Паршивые овцы” [16+].
10.00, 14.00 Военные новости.
14.05 Т/с. “Викинг” [16+].
18.30 “Специальный репортаж”. [12+].
18.50 Д/с. “Непобедимая и легендарная”. “История Советской армии”.
19.40 “Последний день”. Маргарита Назарова. [12+].
20.25 Д/с. “Секретная папка” [12+].
21.25 “Открытый эфир”. [12+].
23.00 “Между тем”. [12+].
23.30 Х/ф. “Найти и обезвредить” [12+].
01.20 Х/ф. “Балтийское небо”.
04.15 Х/ф. “Голубые молнии”.

РЕН ТВ

05.00, 04.30 “Территория заблуждений”. [16+].
06.00, 09.00, 15.00 “Документальный проект”. [16+].
07.00 “С бодрым утром!” [16+].
08.30, 12.30, 16.30, 19.30, 23.00 “Новости”. [16+].
12.00, 16.00, 19.00 “Информационная программа 112”. [16+].
13.00, 23.25 “Загадки человечества с Олегом Шишкиным”. [16+].
14.00 “Невероятно интересные истории”. [16+].
17.00, 03.00 “Тайны Чапман”. [16+].
18.00, 02.10 “Самые шокирующие гипотезы”. [16+].
20.00 Х/ф. “Механик” [16+].
21.50 “Смотреть всем!” [16+].
00.30 Х/ф. “Нечего терять” [16+].

СТС

06.00 “Ералаш”.
06.40 М/с. “Команда Турбо”.
07.30 М/с. “Три кота”.
07.45 М/с. “Приключения Вуди и его друзей”.
08.30 М/с. “Том и Джерри”.
09.00 “Уральские пельмени. Смехвоок”. [16+].
09.30 М/ф. “Дорога на Эльдорадо”.
11.10 Х/ф. “Новый Человек-паук. Высокое напряжение” [12+].
14.00 Т/с. “Кухня” [12+].
20.00 Т/с. “Пекарь и красавица” [16+].
21.00 Х/ф. “Последний охотник на ведьм” [16+].
23.05 Х/ф. “Такси 4” [12+].
00.50 Х/ф. “Клятва” [16+].
02.45 Х/ф. “Сколько у тебя?” [16+].
04.25 “Руссо туристо”. [16+].
05.10 “6 кадров”. [16+].

МАТЧ ТВ

08.00 Д/с. “Вся правда про...” [12+].
08.30 Д/с. “Утомленные славой” [16+].
09.00, 10.55, 13.00, 15.35, 17.35, 20.00, 22.55, 00.00 Новости.
09.05, 13.05, 15.40, 20.05, 02.55 Все на Матч! Прямой эфир. Аналитика. Интервью. Эксперты.
11.00 Футбол. Чемпионат Англии. “Ньюкасл” - “Бернли”.
13.35 Футбол. Кубок Испании. 1/2 финала. “Барселона” - “Реал” (Мадрид).
16.25 Пляжный футбол. ЧМ среди клубов “Мундиалито-2019”. “Леванте” (Испания) - “Локомотив” (Россия). Прямая трансляция из Москвы.
17.40 Лыжный спорт. ЧМ. Мужчины. 15 км. Прямая трансляция из Австрии.
20.55 Волейбол. Лига чемпионов. Мужчины. “Зенит” (Санкт-Петербург, Россия) - “Фридрихсхафен” (Германия). Прямая трансляция.
23.00 Лыжный спорт. ЧМ. Прыжки с трамплина. Женщины. Трансляция из Австрии.
00.05 Все на футбол!
00.55 Футбол. Кубок Испании. 1/2 финала. “Реал” (Мадрид) - “Барселона”. Прямая трансляция.
03.30 Волейбол. Лига чемпионов. Мужчины. “Зенит-Казань” (Россия) - “Халкбанк” (Турция).
05.30 Смешанные единоборства. Bellator. Патрики Фрейре против Райана Скоупа. Трансляция из Великобритании. [16+].
07.30 Д/с. “Деньги большого спорта” [16+].

ТНВ

07.00 [16+].
07.50, 20.30, 22.30 “Новости Татарстана” [12+].
08.00, 04.00 “Манзара” (“Панорама”) [6+].
10.00, 16.30, 21.30, 23.30 “Новости Татарстана”. [12+].
10.10 “Здравствуйте!” [12+].
11.00, 02.35 Т/с. “Цыганки” [16+].
12.00 Т/с. “Айман - Шолпан” [12+].
12.55, 06.30 Ретро-концерт.
13.30 “Татары” [12+].
14.00, 01.40 Т/с. “Петля времени” [12+].
15.00 “Каравай” [6+].
15.30 “От сердца - к сердцу”. Ильгам Шакиров [6+].
16.45 М/ф.
17.00 Т/с. “Таинственный остров” [6+].
18.30 “Литературное наследие”. [12+].
19.00 “Трибуна “Нового Века”. [12+].
20.00 “Адам и Ева” [6+].
21.00 “Точка опоры” [16+].
22.00, 00.00 “Вызов 112”. [16+].
22.15 “Гостинчик для малышей”.
23.00 Х/ф. “Белые Росы” [12+].
00.10 “Белые Росы”. [12+].
01.15 “Видеоспорт”. [12+].
03.30 “Точка опоры” [6+].
05.40 “Вечерние посиделки” [6+].
06.05 “Мелодии сцены” [6+].

ЧЕТВЕРГ, 28 ФЕВРАЛЯ

ПЕРВЫЙ

05.00 “Доброе утро”. [16+].
09.00 Новости. [16+].
09.25 “Сегодня 28 февраля. День начинается”.
09.55 “Модный приговор”.
10.55 “Жить здорово!” [16+].
12.00 Новости. [16+].
12.15 “Время покажет”. [16+].
14.00 “Наши люди” с Ю. Меньшовой. [16+].
15.00 Новости. [16+].
15.15 “Давай поженимся!” [16+].
16.00 “Мужское/Женское”. [16+].
17.00 “Время покажет”. [16+].
18.00 Вечерние новости. [16+].
18.25 “Время покажет”. [16+].
18.50 “На самом деле”. [16+].
19.50 “Пусть говорят”. [16+].
21.00 “Время”. [16+].
21.30 Т/с. “Гадалка” [16+].
22.30 “Большая игра”. [12+].
23.30 “Вечерний Ургант”. [16+].
00.00 “На ночь глядя”. [16+].
01.00 Т/с. “Убойная сила” [16+].
03.00 Новости. [16+].
03.05 “Мужское/Женское”. [16+].
03.55 “Давай поженимся!” [16+].

РОССИЯ

05.00 “Утро России”.
09.00 “Вести”.
09.25 “Утро России”.
09.55 “О самом главном”. [12+].
11.00 “Вести”.
11.25 “Вести”. Местное время.
11.45 “Судьба человека с Борисом Корчевниковым”. [12+].
12.50 “60 минут”. [12+].
14.00 “Вести”.
14.25 “Вести”. Местное время.
14.45 “Кто против?” [12+].
17.00 “Вести”. Местное время.
17.25 “Андрей Малахов. Прямой эфир”. [16+].
18.50 “60 минут”. [12+].
20.00 “Вести”.
20.45 “Вести”. Местное время.
21.00 Т/с. “Склифосовский” [12+].
23.20 “Вечер с Владимиром Соловьевым”. [12+].
02.00 Т/с. “Каменская” [16+].

КУЛЬТУРА

06.30, 07.00, 07.30, 10.00, 15.00, 19.30, 23.40 Новости культуры.
06.35 “Пешком...” Москва бородинская.
07.05, 20.05 “Правила жизни”.
07.35 Мировые сокровища. “Подвесной паром в Португалете. Мост, качающий гондолу”.
07.55 Т/с. “Сита и Рама”.
08.35 Дороги старых мастеров. “Лесной дух”.
08.50, 16.25 Х/ф. “Каникулы Кроша”.
10.15 “Наблюдатель”.
11.10, 01.20 XX век. “Утренняя почта”.
12.10 Мировые сокровища. “Липарские острова. Красота из огня и ветра”.
12.30, 18.45, 00.40 “Игра в бисер” с И. Волгиным. “Юрий Олеша. “Три толстяка”.
13.10 Д/с. “Первые в мире”. “Аппарат искусственного кровообращения Брюхоненко”.
13.30 Абсолютный слух.
14.15 Д/ф. “Дом полярников”.
15.10 Пряничный домик. “Поющая глина”.
15.40 “2 Верник 2”.
17.35 Валерий Гергиев и Мюнхенский симфонический оркестр. Л. Бетховен. Симфония №3.
18.30 Мировые сокровища. “Ваттовое море. Зеркало небес”.
19.45 Главная роль.
20.30 “Спокойной ночи, малыши!”.
20.45 Д/ф. “Маленькие роли большого артиста. Алексей Смирнов”.
21.30 “Энигма. Лукас Барвински-Браун”.
22.10 Т/с. “Медичи. Повелители Флоренции” [18+].
23.10 Письма из провинции. Смоленск.
00.00 Черные дыры. Белые пятна.
02.15 Д/ф. “Борис и Ольга из города Солнца”.

ДОМАШНИЙ

06.30, 18.00, 00.00, 05.50 “6 кадров”. [16+].
06.50 “Удачная покупка”. [16+].
07.00, 12.30, 03.50 Д/ф. “Понять. Простить” [16+].
07.30 “По делам несовершеннолетних”. [16+].
08.30 “Давай разведемся!” [16+].
09.30 “Тест на отцовство”. [16+].
10.30 Д/с. “Агенты справедливости” [16+].
11.30, 04.20 Д/ф. “Реальная мистика” [16+].
13.40 Х/ф. “Процесс” [16+].
19.00 Х/ф. “Костер на снегу” [16+].
22.55, 03.05 Т/с. “Женский доктор 2” [16+].
00.30 Х/ф. “Бальзаковский возраст, или Все мужики сво...” [16+].
05.05 Х/ф. “Агенты справедливости” [16+].
06.00 “Домашняя кухня”. [16+].

ОТВ

06.00, 12.30, 21.20, 01.50 Новости ТАУ “9 1/2”. [16+].
07.00, 07.55, 11.00, 11.35, 12.25, 13.50, 16.55 “Погода на “ОТВ”. [6+].
07.05, 11.15 М/с. “Маша и Медведь”.
07.30, 09.00, 16.30, 23.20 Д/ф. “Сделано в СССР” [12+].
08.00 “Утренний экспресс”.
09.30 Х/ф. “Призрак в кривом зеркале” [16+].
11.05 М/с. “Джинглики”.
11.40, 13.30, 23.00, 00.40, 05.00 “Патрульный участок”. [16+].
12.00, 13.55 “Парламентское время”. [16+].
12.15 “Обзорная экскурсия”. [6+].
14.55 Х/ф. “Одинокая женщина желает познакомиться” [12+].
17.00, 02.50 “Кабинет министров”. [16+].
17.10 “Поехали по Уралу”. [12+].
17.20 Х/ф. “Дудочка крысолова” [16+].
19.00 Хоккей. Кубок Гагарина. 1/4 финала Восточной конференции с участием ХК “Автомобилист”. 2 игра. Прямая трансляция. В перерывах - “События”.
22.20, 04.30, 05.30 “События”. [16+].
22.45 “Дневники Спартакиады Газпром”. [16+].
22.50 “События. Акцент с Евгением Ениным”. [16+].
01.00 Ночь в Филармонии [16+].
03.00 “Жара в Вегасе”. [12+].
05.20 “Действующие лица”.

НТВ

06.00, 07.00, 08.00, 10.00, 13.00, 16.00, 19.00, 23.00 “Сегодня”.
06.05, 07.05, 08.05 Т/с. “Лесник” [16+].
09.00 Т/с. “Мухтар. Новый след” [16+].
10.20 Т/с. “Морские дьяволы. Смерч” [16+].
13.25 “Чрезвычайное происшествие. Обзор”.
14.00, 16.30 “Место встречи”.
17.15 “ДНК”. [16+].
18.10, 19.40 Т/с. “Морские дьяволы. Рубежи Родины” [16+].
21.00 Т/с. “Пять минут тишины. Возвращение” [12+].
23.15 Т/с. “Мужские каникулы” [16+].
00.15 “Место встречи”. [16+].
02.00 “НашПотребНадзор”. [16+].
02.50 Т/с. “Завещание Ленина” [12+].

ТВ ЦЕНТР

06.00 “Настроение”.
08.00 “Доктор И...” [16+].
08.35 Х/ф. “Без срока давности” [12+].
10.35 Д/ф. “Сергей Никоненко. О, счастливчик!” [12+].
11.30, 14.30, 19.40, 22.00, 00.00 События.
11.50 Х/ф. “Чисто английское убийство” [12+].
13.35 “Мой герой. Людмила Гаврилова”. [12+].
14.50 Город новостей.
15.05, 02.15 Т/с. “Анна-детективъ” [12+].
16.55 “Естественный отбор” [12+].
17.40 Т/с. “Бабье лето” [16+].
20.00 “Петровка, 38”.
20.20 “Право голоса”. [16+].
22.30 “10 самых...Ранние смерти звёзд”. [16+].
23.05 Д/ф. “Разлучники и разлучницы. Как уводили любимых” [12+].
00.35 “Прощание. Виктория и Галина Брежневы”. [16+].
01.25 Д/ф. “Тайна агента 007” [12+].
03.55 Т/с. “Сыщики районного масштаба” [12+].
05.30 Большое кино. зори здесь тихие [12+].

ТВ 3

06.00 М/ф.
09.20 Т/с. “Слепая”. [12+].
11.00 Т/с “Гадалка”. [12+].
12.00 “Не ври мне”. [12+].
15.00 “Мистические истории”. [16+].
16.00 Т/с “Гадалка”. [12+].
17.35 Т/с. “Слепая”. [12+].
18.40, 19.30, 20.30, 21.15, 22.15 Т/с. “Следствие по телу” [16+].
23.00 Х/ф. “Фантом” [16+].
01.00 “Вокруг света. Места силы”. [16+].

ТНТ

07.00, 07.30, 08.00, 08.30 “ТНТ Best”. [16+].
09.00 “Дом 2. Lite”. [16+].
10.15 “Дом 2. Остров любви”. [16+].
11.30, 01.55 “Бородина против Бузовой”. [16+].
12.30, 01.05 “Спаси свою любовь”. [16+].
13.30 Т/с. “Универ. Новая общага”. [16+].
18.00, 19.00 Т/с. “Полицейский с Рублевки” [16+].
20.00, 20.30 Т/с. “Год культуры” [16+].
21.00 “Шоу “Студия Союз. [16+].
22.00 “Импровизация”. [16+].
23.00 “Дом 2. Город любви”. [16+].
00.00 “Дом 2. После заката”. [16+].
02.45 Х/ф. “Дрянные девчонки” [16+].
04.25 “ТНТ-Club”. [16+].
04.30 “Открытый микрофон”. [16+].
05.20, 06.10 Т/с. “Хор” [16+].

ЗВЕЗДА

06.00 “Сегодня утром”.
09.00, 13.00, 18.00, 21.15 Новости дня.
09.15, 10.05, 13.15, 01.10 Т/с. “Команда 8” [16+].
10.00, 14.00 Военные новости.
14.05 Т/с. “Викинг 2” [16+].
18.30 “Специальный репортаж”. [12+].
18.50 Д/с. “Непобедимая и легендарная”. “История Российской армии”.
19.40 “Легенды кино”. Нонна Мордюкова.
20.25 “Код доступа”. [12+].
21.25 “Открытый эфир”. [12+].
23.00 “Между тем”. [12+].
23.30 Х/ф. “Ждите связного” [12+].
04.45 Д/ф. “Боевые награды Советского Союза. 1941-1991” [12+].

РЕН ТВ

05.00, 04.20 “Территория заблуждений”. [16+].
06.00, 09.00, 15.00 “Документальный проект”. [16+].
07.00 “С бодрым утром!” [16+].
08.30, 12.30, 16.30, 19.30, 23.00 “Новости”. [16+].
12.00, 16.00, 19.00 “Информационная программа 112”. [16+].
13.00, 23.25 “Загадки человечества с Олегом Шишкиным”. [16+].
14.00 “Невероятно интересные истории”. [16+].
17.00, 02.50 “Тайны Чапман”. [16+].
18.00, 02.00 “Самые шокирующие гипотезы”. [16+].
20.00 Х/ф. “Механик: воскрешение” [16+].
22.00 “Смотреть всем!” [16+].
00.30 Х/ф. “Первый удар” [16+].

СТС

06.00 “Ералаш”.
06.40 М/с. “Команда Турбо”.
07.30 М/с. “Три кота”.
07.45 М/с. “Приключения Вуди и его друзей”.
08.30 М/с. “Том и Джерри”.
09.00 “Уральские пельмени. Смехвоок”. [16+].
10.05 Х/ф. “Такси 4” [12+].
11.55 Х/ф. “Последний охотник на ведьм” [16+].
14.00 Т/с. “Кухня” [16+].
20.00 Т/с. “Пекарь и красавица” [16+].
21.00 Х/ф. “Троя” [16+].
00.15 Х/ф. “Тринадцатый воин” [16+].
02.15 Х/ф. “Пенелопа” [12+].
03.55 М/ф. “Рога и копыта”.
05.15 “6 кадров”. [16+].

МАТЧ ТВ

08.00 Д/с. “Вся правда про...” [12+].
08.30 Д/с. “Утомленные славой” [16+].
09.00, 10.55, 13.00, 14.15, 16.10, 18.25 Новости.
09.05, 14.20, 16.15, 21.25, 23.55, 02.55 Все на Матч! Прямой эфир. Аналитика. Интервью. Эксперты.
11.00 Футбол. Чемпионат Англии. “Челси” - “Тоттенхэм”.
13.05 Пляжный футбол. ЧМ среди клубов “Мундиалито-2019”. “Спартак” (Россия) - “Фламенго” (Бразилия). Трансляция из Москвы.
14.55 Лыжный спорт. ЧМ. Северное двоеборье. Прыжки с трамплина. Прямая трансляция из Австрии.
16.40 Лыжный спорт. ЧМ. Женщины. Эстафета 4х5 км. Прямая трансляция из Австрии.
18.30 Континентальный вечер.
18.50 Хоккей. КХЛ. 1/4 финала конференции “Восток”. Прямая трансляция.
21.55 Баскетбол. Евролига. Мужчины. “Химки” (Россия) - “Милан” (Италия). Прямая трансляция.
00.55 Футбол. Кубок Испании. 1/2 финала. “Валенсия” - “Бетис”. Прямая трансляция.
03.30 Лыжный спорт. ЧМ. Северное двоеборье. Гонка 10 км. Трансляция из Австрии.
04.15 Лыжный спорт. ЧМ. Прыжки с трамплина. Мужчины. Квалификация. Трансляция из Австрии.
05.30 Профессиональный бокс. Джервонта Дэвис против Уго Руиса. Бой за титул чемпиона мира по версии WBA во втором полулегком весе. Трансляция из США. [16+].
07.30 Д/с. “Деньги большого спорта” [16+].

ТНВ

07.00 “Головоломка” [6+].
07.50, 20.30, 22.30 “Новости Татарстана” [12+].
08.00, 04.00 “Манзара” (“Панорама”) [6+].
10.00, 16.30, 21.30, 23.30 “Новости Татарстана”. [12+].
10.10 “Здравствуйте!” [12+].
11.00 Т/с. “Цыганки” [16+].
12.00, 19.00 Т/с. “Айман - Шолпан” [12+].
12.55 “Соотечественники” [12+].
13.30 “Татары” [12+].
14.00, 01.30 Т/с. “Петля времени” [12+].
15.00 “Каравай” [6+].
15.30 Д/ф. (кат12+) [12+].
16.00 “Секреты татарской кухни”. [12+].
16.45 М/ф.
17.00 Т/с. “Таинственный остров” [6+].
18.30 “Литературное наследие”. [12+].
20.00 “Путник” [6+].
21.00, 03.30 “Точка опоры” [16+].
22.00, 00.00 “Вызов 112”. [16+].
22.15 “Гостинчик для малышей”.
23.00 Х/ф. “Нестерка” [12+].
00.10 “Нестерка”. [12+].
02.25 Т/с. “Цыганки” [12+].
05.40 “Вечерние посиделки” [6+].
06.05 “Мелодии сцены” [6+].
06.30 Ретро-концерт.

ПЯТНИЦА, 1 МАРТА

ПЕРВЫЙ

05.00 “Доброе утро”. [16+].
09.00 Новости. [16+].
09.25 “Сегодня 1 марта. День начинается”.
09.55 “Модный приговор”.
10.55 “Жить здорово!” [16+].
12.00 Новости. [16+].
12.15 “Время покажет”. [16+].
14.00 “Наши люди” с Ю. Меньшовой. [16+].
15.00 Новости. [16+].
15.15 “Давай поженимся!” [16+].
16.00 “Мужское/Женское”. [16+].
17.00 “Время покажет”. [16+].
18.00 Вечерние новости. [16+].
18.25 “Время покажет”. [16+].
18.50 “Человек и закон” [16+].
19.55 “Поле чудес”. [16+].
21.00 “Время”. [16+].
21.30 “Голос. Дети”.
23.15 “Вечерний Ургант”. [16+].
00.10 Д/ф. “Я - Хит Леджер” [12+].
01.55 Х/ф. “Побеждай!” [16+].
03.55 “Мужское/Женское”. [16+].
04.45 “Давай поженимся!” [16+].

РОССИЯ

05.00 “Утро России”.
09.00 “Вести”.
09.25 “Утро России”.
09.55 “О самом главном”. [12+].
11.00 “Вести”.
11.25 “Вести”. Местное время.
11.45 “Судьба человека с Борисом Корчевниковым”. [12+].
12.50 “60 минут”. [12+].
14.00 “Вести”.
14.25 “Вести”. Местное время.
14.45 “Кто против?” [12+].
17.00 “Вести”. Местное время.
17.25 “Андрей Малахов. Прямой эфир”. [16+].
18.50 “60 минут”. [12+].
20.00 “Вести”.
20.45 “Вести”. Местное время.
21.00 “Юморина”. [16+].
23.40 “Выход в люди”. [12+].
00.55 Х/ф. “Один единственный и навсегда” [12+].

КУЛЬТУРА

06.30, 07.00, 07.30, 10.00, 15.00, 19.30, 23.00 Новости культуры.
06.35 “Пешком...” Москва старообрядческая.
07.05 “Правила жизни”.
07.35 Мировые сокровища. “Ваттовое море. Зеркало небес”.
07.50 Т/с. “Сита и Рама”.
08.35, 16.20 Х/ф. “Шестнадцатая весна”.
10.20 Д/ф. “Леонид Утесов. Есть у песни тайна...”.
11.10 Х/ф. “Веселые ребята”.
12.40 Д/ф. “Что скрывают зеркала”.
13.20 Дороги старых мастеров. “Гончарный круг”.
13.30 Черные дыры. Белые пятна.
14.15 Д/ф. “Борис и Ольга из города Солнца”.
15.10 Письма из провинции. Рязань.
15.35 “Энигма. Лукас Барвински-Браун”.
17.45 Валерий Гергиев и Симфонический оркестр Мариинского театра.
19.00 “Смехоностальгия”.
19.45, 02.00 Искатели. “Сокровища Хлудовых”.
20.30 Линия жизни.
21.25 Х/ф. “Очередной рейс”.
23.20 “2 Верник 2”.
00.15 Х/ф. “Никаких детей!”.
02.45 М/ф. “Путешествие муравья”.

ДОМАШНИЙ

06.30, 18.00, 23.45, 05.20 “6 кадров”. [16+].
06.50 “Удачная покупка”. [16+].
07.00, 12.20, 03.00 Д/ф. “Понять. Простить” [16+].
07.30 “По делам несовершеннолетних”. [16+].
08.30 “Давай разведемся!” [16+].
09.30 “Тест на отцовство”. [16+].
10.30 Д/с. “Агенты справедливости” [16+].
11.25, 03.55 Д/ф. “Реальная мистика” [16+].
14.05 Х/ф. “Костер на снегу” [16+].
19.00 “Люба. Любовь”. [16+].
22.45, 02.15 Т/с. “Женский доктор 2” [16+].
00.30 Х/ф. “На всю жизнь” [16+].
04.40 Х/ф. “Агенты справедливости” [16+].
05.35 “Домашняя кухня”. [16+].

ОТВ

06.00, 12.30, 21.00, 03.30 Новости ТАУ “9 1/2”. [16+].
07.00, 07.55, 11.20, 11.35, 12.25, 13.50, 16.55 “Погода на “ОТВ”. [6+].
07.05 М/с. “Маша и Медведь”.
07.30, 09.00, 16.30 Д/ф. “Сделано в СССР” [12+].
08.00 “Утренний экспресс”.
09.30 Х/ф. “Одинокая женщина желает познакомиться” [12+].
11.25 М/с. “Джинглики”.
11.40, 13.30, 22.40, 00.50, 05.00 “Патрульный участок”. [16+].
12.00 “О личном и наличном”. [12+].
12.20 “События. Парламент”. [16+].
13.55 Х/ф. “Будни и праздники Серафимы Глюкиной” [12+].
17.00 “Новости ТМК”. [16+].
17.10, 00.40, 01.40 “Поехали по Уралу”. [12+].
17.20 Х/ф. “Дудочка крысолова” [16+].
19.00 Информационное шоу “События. Итоги дня”.
20.30 “События”.
22.00, 04.30, 05.30 “События”. [16+].
22.25 “Дневники Спартакиады Газпром”. [16+].
22.30 “События. Акцент с Евгением Ениным”. [16+].
23.00 Х/ф. “Мой парень - киллер” [18+].
01.10 “Четвертая власть”. [16+].
02.00 Баскетбол. Чемпионат России. “УГМК” (Екатеринбург) - “Динамо” (Курск). [6+].
05.20 “Действующие лица”.

НТВ

05.00, 06.05, 07.05, 08.05 Т/с. “Лесник” [16+].
06.00, 07.00, 08.00, 10.00, 13.00, 16.00, 19.00 “Сегодня”.
09.00 Т/с. “Мухтар. Новый след” [16+].
10.20 Т/с. “Морские дьяволы. Смерч” [16+].
13.25 “Чрезвычайное происшествие. Обзор”.
14.00, 16.30 “Место встречи”.
17.15 “ДНК”. [16+].
18.10 “Жди меня”. [12+].
19.35 Т/с. “Пять минут тишины. Возвращение” [12+].
23.50 “ЧП. Расследование”. [16+].
00.25 “Захар Прилепин. Уроки русского”. [12+].
00.55 “Мы и наука. Наука и мы”. [12+].
01.55 “Место встречи”. [16+].
03.50 “Судебный детектив”. [16+].

ТВ ЦЕНТР

06.00 “Настроение”.
08.00 Д/ф. “Леонид Филатов. Высший пилотаж” [12+].
08.50 Х/ф. “Жемчужная свадьба” [12+].
11.30, 14.30, 19.40 События.
11.50 “Жемчужная свадьба”. Продолжение фильма. [12+].
12.55 Х/ф. “Шахматная королева” [12+].
14.50 Город новостей.
15.05 “Шахматная королева”. Продолжение детектива. [12+].
17.35 Х/ф. “Разные судьбы” [12+].
20.05 Х/ф. “Северное сияние. Следы смерти” [12+].
22.00 “В центре событий” с Анной Прохоровой. [16+].
23.10 Глафира Тарханова в программе “Жена. История любви”. [16+].
00.40 Х/ф. “Фантомас против скотландрда” [12+].
02.40 “Петровка, 38”.
02.55 Х/ф. “Жених напрокат” [16+].
05.05 “Смех с доставкой на дом”. [12+].

ТВ 3

06.00 М/ф.
09.20 Т/с. “Слепая”. [12+].
11.00 Т/с “Гадалка”. [12+].
11.30 “Новый день”.
12.00 “Не ври мне”. [12+].
15.00 “Мистические истории”. [16+].
16.00 Т/с “Гадалка”. [12+].
17.30 Т/с. “Слепая”. [12+].
18.30 “Машина времени”. [16+].
19.30 Х/ф. “Мир Юрского периода” [12+].
22.00 Х/ф. “Потрошители” [16+].
00.15 Х/ф. “Озеро страха 2” [16+].
03.40 Х/ф. “Дружинники” [16+].
04.00 “Странные явления”. [12+].

ТНТ

07.00, 07.30, 08.00, 08.30, 06.00, 06.30 “ТНТ Best”. [16+].
09.00 “Дом 2. Lite”. [16+].
10.15 “Дом 2. Остров любви”. [16+].
11.30, 02.15 “Бородина против Бузовой”. [16+].
12.30, 01.30 “Спаси свою любовь”. [16+].
13.30, 14.00, 14.30, 15.00, 15.30, 16.00, 16.30, 17.00, 17.30, 18.00, 18.30, 19.00, 19.30 Т/с. “Универ. Новая общага” [16+].
20.00 “Comedy Woman”. [16+].
21.00 “Комеди Клаб”. [16+].
22.00 “Comedy Баттл”. [16+].
23.00 “Дом 2. Город любви”. [16+].
00.00 “Дом 2. После заката”. [16+].
01.05 “Такое кино!” [16+].
03.05 Х/ф. “41-летний девственник, который...” [18+].
04.20 “Открытый микрофон”. [16+].
05.15 Т/с. “Хор” [16+].

ЗВЕЗДА

05.25 Х/ф. “Найти и обезвредить” [12+].
07.15, 09.15, 10.05 Т/с. “Ангелы войны” [16+].
09.00, 13.00, 18.00, 21.15 Новости дня.
10.00, 14.00 Военные новости.
12.10, 13.15, 14.05 Х/ф. “Фронт без флангов” [12+].
16.10, 18.35 Х/ф. “Фронт за линией фронта” [12+].
20.25, 21.25 Х/ф. “Фронт в тылу врага” [12+].
00.05 Х/ф. “Путь домой” [16+].
02.00 Т/с. “Викинг” [16+].
05.00 Д/ф. “Выдающиеся авиаконструкторы. Сергей Ильюшин” [12+].

РЕН ТВ

05.00, 03.00 “Территория заблуждений”. [16+].
06.00, 09.00 “Документальный проект”. [16+].
07.00 “С бодрым утром!” [16+].
08.30, 12.30, 16.30, 19.30 “Новости”. [16+].
12.00, 16.00, 19.00 “Информационная программа 112”. [16+].
13.00 “Загадки человечества с Олегом Шишкиным”. [16+].
14.00 “Засекреченные списки”. [16+].
17.00 “Тайны Чапман”. [16+].
18.00 “Самые шокирующие гипотезы”. [16+].
20.00 “ЖКХ: на три буквы!” [16+].
21.00 “20 самых страшных традиций наших дней”. [16+].
23.00 Х/ф. “Судья Дредд 3D” [18+].
01.00 Х/ф. “Антропоид” [18+].

СТС

06.00 “Ералаш”.
06.40 М/с. “Команда Турбо”.
07.30 М/с. “Три кота”.
07.45 М/с. “Приключения Вуди и его друзей”.
08.30 М/с. “Том и Джерри”.
09.00 “Уральские пельмени. Смехвоок”. [16+].
09.30 “Шоу “Уральских пельменей”. [16+].
10.40 Х/ф. “Троя” [16+].
14.00 Т/с. “Кухня” [16+].
19.30 “Шоу “Уральских пельменей”. Азбука “Уральских пельменей”. “3”. [16+].
21.00 Х/ф. “План игры” [12+].
23.20 Х/ф. “Каникулы” [18+].
01.15 Х/ф. “Черная месса” [18+].
03.15 Х/ф. “Хеллбой. Парень из пекла” [16+].
05.05 “Руссо туристо”. [16+].
05.30 “6 кадров”. [16+].

МАТЧ ТВ

08.00 Д/с. “Вся правда про...” [12+].
08.30 Д/с. “Утомленные славой” [16+].
09.00, 10.55, 11.50, 13.55, 15.10, 17.05, 19.20, 23.55 Новости.
09.05, 19.25, 02.25 Все на Матч! Прямой эфир. Аналитика. Интервью. Эксперты.
11.00 “РПЛ. Футбольная весна”. [12+].
11.30, 06.50 “Дорога в Эстерсунд”. [12+].
11.55 Зимняя Универсиада- 2019 г. Хоккей с мячом. Женщины. Россия - Норвегия. Прямая трансляция из Красноярска.
14.00 Пляжный футбол. ЧМ среди клубов “Мундиалито-2019”. Трансляция из Москвы.
15.15 Все на футбол! Афиша. [12+].
15.55 Пляжный футбол. ЧМ среди клубов “Мундиалито-2019”. БАТЭ (Беларусь) - “Спартак” (Россия). Прямая трансляция из Москвы.
17.10 Лыжный спорт. ЧМ. Мужчины. Эстафета 4х10 км. Прямая трансляция из Австрии.
19.55 Лыжный спорт. ЧМ. Прыжки с трамплина. Мужчины. Прямая трансляция.
21.45 Хоккей. КХЛ. 1/4 финала конференции “Запад”. Прямая трансляция.
00.05, 07.10 Дневник Универсиады. [12+].
00.25 Баскетбол. Евролига. Мужчины. “Олимпиакос” (Греция) - ЦСКА (Россия). Прямая трансляция.
03.00 Легкая атлетика. ЧЕ в закрытых помещениях. Финалы. Трансляция из Великобритании.
05.00 Прыжки в воду. “Мировая серия”. Финалы. Трансляция из Японии.
06.00 Бобслей и скелетон. ЧМ. Бобслей. Двойки. 1 попытка. Прямая трансляция из Канады.
07.30 Бобслей и скелетон. ЧМ. Бобслей. Двойки. 2 попытка. Прямая трансляция из Канады.

ТНВ

07.00 “Народ мой...” [12+].
07.25, 12.55 “Наставление” [6+].
07.50, 09.00, 20.30, 22.30 “Новости Татарстана” [12+].
08.00 “Манзара” (“Панорама”) [6+].
10.00, 16.30, 21.30, 23.30 “Новости Татарстана”. [12+].
10.10 “Здравствуйте!” [12+].
11.00 Т/с. “Цыганки” [16+].
12.00, 19.00 Т/с. “Айман - Шолпан” [12+].
13.30 “Татары” [12+].
14.00, 01.10 Т/с. “Петля времени” [12+].
16.00 “Актуальный ислам” [6+].
16.15 “Если хочешь быть здоровым...” [12+].
16.45 М/ф.
17.00 Т/с. “Таинственный остров” [6+].
18.30 “Тамчы-шоу”.
20.00 “Родная земля” [12+].
21.00 “Точка опоры” [16+].
22.00, 00.00 “Вызов 112”. [16+].
22.15 “Гостинчик для малышей”.
23.00 “Адам и Ева” [6+].
00.10 “Коллеги по сцене” [12+].
02.45 Спектакль “Попались?!” [16+].
05.40 “Вечерние посиделки” [6+].
06.05 “Мелодии сцены” [6+].
06.30 Ретро-концерт.

СУББОТА, 2 МАРТА

ПЕРВЫЙ

06.00 Новости. [16+].
06.10 Х/ф. “Тот самый Мюнхгаузен”.
08.10 “Играй, гармонь любимая!” [12+].
09.00 “Умницы и умники”. [12+].
09.45 “Слово пастыря”.
10.00 Новости. [16+].
10.15 “Михаил Пореченков. Обаятельный хулиган”. [12+].
11.10 “Теория заговора”. [16+].
12.00 Новости. [16+].
12.15 “Идеальный ремонт”.
13.25 “Живая жизнь”. [12+].
16.15 Церемония открытия зимней Универсиады- 2019 г. Прямой эфир. [16+].
19.10 “Сегодня вечером”. [16+].
21.00 “Время”. [16+].
21.20 “Сегодня вечером”. [16+].
22.40 Футбол. Чемпионат Испании. “Реал Мадрид” - “Барселона”. Прямой эфир. [16+].
00.40 Х/ф. “Прекращение огня” [16+].
02.40 Х/ф. “Скандальный дневник” [16+].
04.25 “Давай поженимся!” [16+].

РОССИЯ

05.00 “Утро России”. Суббота”.
08.40 “Местное время. Суббота”. [12+].
09.20 “Пятеро на одного”.
10.10 “Сто к одному”.
11.00 “Вести”.
11.20 “Вести”. Местное время.
11.40 Х/ф. “Осторожно! Вход разрешен” [12+].
13.40 Х/ф. “Любить и верить” [12+].
17.30 “Привет, Андрей!” [12+].
20.00 “Вести в субботу”.
20.45 “Один в один. Народный сезон”. [12+].
23.15 Х/ф. “Акушерка” [12+].
03.35 “Выход в люди”. [12+].

КУЛЬТУРА

06.30 Библейский сюжет.
07.05 М/ф. “Приключения волшебного глобуса, или Проделки ведьмы”, “Паровозик из Ромашкова”.
08.25 Т/с. “Сита и Рама”.
10.00 Телескоп.
10.30 Х/ф. “Очередной рейс”.
12.05 Земля людей. “Нымыланы. Пленники моря”.
12.30, 01.05 Д/ф. “Морские гиганты Азорских островов”.
13.25 Пятое измерение.
14.00 Линия жизни.
14.55 Х/ф. “Мой любимый клоун”.
16.20 Больше, чем любовь. С. Королев.
17.05 Д/с. “Энциклопедия загадок”. “Где находится Ирий-рай”.
17.35 Х/ф. “Дело №306”.
18.50 Д/ф. “Театр Валентины Токарской. История одной удивительной судьбы”.
21.00 “Агора”.
22.00 Д/с. “Мифы и монстры”. “Когда все закончится”.
22.45 Клуб 37.
23.40 Х/ф. “Удар и ответ”.
02.00 Искатели. “Золото Сигизмунда. Пропавший обоз”.
02.45 М/ф. “Брэк!”.

ДОМАШНИЙ

06.30, 18.00, 23.20, 05.40 “6 кадров”. [16+].
08.15 Х/ф. “Модель счастливой жизни” [16+].
10.20 Х/ф. “Любовь - не картошка” [16+].
19.00 Х/ф. “Подари мне жизнь” [16+].
00.30 Х/ф. “Спасибо за любовь” [16+].
02.30 Д/с. “Москвички” [16+].
06.00 “Домашняя кухня”. [16+].

ОТВ

06.00 Новости ТАУ “9 1/2”. [16+].
07.00, 03.50 “Парламентское время”. [16+].
08.00 М/с. “Маша и Медведь”.
08.25, 09.25, 11.00, 12.25, 13.30, 15.25, 16.15, 20.55 “Погода на “ОТВ”. [6+].
08.30 Д/ф. “Сделано в СССР” [12+].
09.30, 19.30 “Вокруг смеха” [12+].
11.05 “Обзорная экскурсия”. [6+].
11.10 “О личном и наличном”. [12+].
11.30 Программа Галины Левиной “Рецепт”. [16+].
12.00 “Национальное измерение”. [16+].
12.30, 04.50 “Патрульный участок. На дорогах”. [16+].
13.00 “Наследники Урарту”. [16+].
13.15 “Неделя УГМК”. [16+].
13.35 Творческий вечер Софии Ротару на фестивале “Жара”. [12+].
15.30 “Прокуратура. На страже закона”. [16+].
15.45, 21.00, 05.35 Итоги недели.
16.20 Праздник, посвященный 85-летию Свердловской области. [12+].
17.00 Хоккей. Кубок Гагарина. 1/4 финала Восточной конференции с участием ХК “Автомобилист”. 3 игра. Прямая трансляция. В перерывах - “Обзорная экскурсия”. [12+].
21.45 “Дневники Спартакиады Газпром”. [16+].
21.50 Х/ф. “Хорошая женщина” [16+].
23.25 Х/ф. “Грязные игры” [16+].
01.25 Гала-концерт фестиваля “Жара”. [12+].
05.15 “Действующие лица”.

НТВ

04.50 “ЧП. Расследование”. [16+].
05.20, 01.50 Х/ф. “Трио” [16+].
07.25 “Смотр”.
08.00, 10.00, 16.00 “Сегодня”.
08.20 “Зарядись удачей!” [12+].
09.25 “Готовим с А. Зиминым”.
10.20 “Главная дорога”. [16+].
11.00 “Еда живая и мертвая”. [12+].
12.00 “Квартирный вопрос”.
13.00 “Поедем, поедим!”.
14.00 “Крутая история”. Игорь Крутой. [12+].
15.00 “Своя игра”.
16.20 “Однажды...” [16+].
17.00 “Секрет на миллион”. Николай Цискаридзе. [16+].
19.00 “Центральное телевидение”.
20.40 “Звезды сошлись”. [16+].
22.15 “Ты не поверишь!” [16+].
23.20 “Международная пилорама”. [18+].
00.15 “Квартирник НТВ у Маргулиса”. Группа “Zdob si Zdub”. [16+].
01.30 “Фоменко Фейк”. [16+].
04.00 “Таинственная Россия”. [16+].

ТВ ЦЕНТР

06.05 “Марш-бросок”. [12+].
06.40 “АБВГДейка”.
07.10 Х/ф. “Баллада о доблестном рыцаре Айвенго” [12+].
09.05 “Православная энциклопедия” [6+].
09.30 Х/ф. “Любовь со всеми остановками” [12+].
11.30, 14.30, 23.40 События.
11.45 Х/ф. “Внимание! Всем постам...”.
13.20 Х/ф. “Отель последней надежды” [12+].
14.45 “Отель последней надежды”. Продолжение детектива. [12+].
17.20 Х/ф. “Вернись в Сорренто” [12+].
21.00 “Постскриптум”.
22.10 “Право знать!” Ток-шоу. [16+].
23.55 “Право голоса”. [16+].
03.05 “Прибалтика. Изображая жертву”. [16+].
03.35 “90-е. “Пудель” с мандатом”. [16+].
04.25 “Прощание. Трус, Балбес и Бывалый”. [16+].
05.15 “Линия защиты”. [16+].

ТВ 3

06.00 М/ф.
08.30, 02.45 Х/ф. “Восход тьмы” [12+].
10.30 Х/ф. “Последний убийца драконов” [12+].
12.45 Х/ф. “Озеро страха 2” [16+].
14.30 Х/ф. “Озеро страха: Анаконда” [16+].
16.30 Х/ф. “Мир Юрского периода” [12+].
19.00 “Последний герой” [16+].
20.15 Х/ф. “Годзилла” [12+].
22.45 Х/ф. “Охотник за пришельцами” [16+].
00.30 Х/ф. “Потрошители” [16+].
04.30 “Городские легенды. Нетеатральные трагедии Театральной площади”. [12+].
04.45 “Странные явления. Свадьба - начало брака или конец любви?” [12+].
05.15 “Тайные знаки. Книги, которые сбываются. Александр Беляев”. [12+].

ТНТ

07.00, 07.30, 08.30, 06.00, 06.30 “ТНТ Best”. [16+].
08.00, 02.45 “ТНТ Music”. [16+].
09.00 “Дом 2. Lite”. [16+].
10.00 “Дом 2. Остров любви”. [16+].
11.00, 11.30, 12.05, 12.35, 13.05, 13.35, 14.10, 14.40, 15.10, 15.40, 16.10 Т/с. “СашаТаня” [16+].
16.45 Х/ф. “Любовь с ограничениями” [16+].
19.00, 19.30 “Комеди Клаб”. [16+].
20.00 “Песни”. [16+].
22.00 “Пятилетие stand UP”. [16+].
23.00 “Дом 2. Город любви”. [16+].
00.00 “Дом 2. После заката”. [16+].
01.05 Х/ф. “Чего хочет девушка” [16+].
03.15, 04.10, 05.05 “Открытый микрофон”. [16+].

ЗВЕЗДА

05.40 Х/ф. “Фронт без флангов” [12+].
09.00, 13.00, 18.00 Новости дня.
09.15 “Легенды цирка с Эдгардом Запашным”. “Дрессировщики пум Исайчевы”.
09.40 “Последний день”. Михаил Круг. [12+].
10.30 “Не факт!”.
11.00 “Улика из прошлого”. “МММ: Проклятие финансовых пирамид”. [16+].
11.55 “Загадки века с Сергеем Медведевым”. “Психотронное оружие”. [12+].
12.45, 14.55 “Специальный репортаж”. [12+].
13.15 Д/с. “Секретная папка”. “Пираты XXI века” [12+].
14.00 “Десять фотографий”. Левон Оганезов.
15.10, 18.25 Т/с. “Военная разведка. Западный фронт” [16+].
18.10 “Задело!”.
00.30 Т/с. “Викинг 2” [16+].
03.50 Х/ф. “Три тополя” на Плющихе”.
05.10 Д/с. “Хроника Победы” [12+].

РЕН ТВ

05.00, 16.20, 02.10 “Территория заблуждений”. [16+].
07.40 Х/ф. “Первый удар” [16+].
09.15 “Минтранс”. [16+].
10.15 “Самая полезная программа”. [16+].
11.15 “Военная тайна”. [16+].
18.30 “Засекреченные списки. Так тебе и надо!” [16+].
20.40 Х/ф. “Разлом Сан-Андреас” [16+].
22.50 Х/ф. “Путешествие к центру Земли” [12+].
00.30 Х/ф. “Путешествие 2: Таинственный остров” [12+].

СТС

06.00 “Ералаш”.
06.30 М/с. “Приключения Кота в сапогах”.
07.40 М/с. “Три кота”.
08.05 М/с. “Том и Джерри”.
08.30 “Шоу “Уральских пельменей”. [16+].
09.30 “Просто кухня”. [12+].
10.30 “Рогов. Студия 24”. [16+].
11.30 “Уральские пельмени. Смехвоок”. [16+].
12.00, 01.10 Х/ф. “Без чувств” [16+].
13.50, 02.55 Х/ф. “Такси”.
15.35 Х/ф. “Такси 2” [12+].
17.15 Х/ф. “Такси 3” [12+].
19.00 М/ф. “Тачки 3”.
21.00 Х/ф. “Первый мститель” [12+].
23.30 Х/ф. “Скорость. Автобус 657” [18+].
04.15 “Руссо туристо”. [16+].
05.05 “6 кадров”. [16+].

МАТЧ ТВ

08.00 Бобслей и скелетон. ЧМ. Бобслей. Двойки. 2 попытка. Прямая трансляция из Канады.
08.20 Футбол. Чемпионат Германии. “Аугсбург” - “Боруссия” (Дортмунд).
10.20 Все на футбол! Афиша. [12+].
11.00, 14.30, 17.50, 02.25 Все на Матч! Прямой эфир. Аналитика. Интервью. Эксперты.
11.55 Зимняя Универсиада- 2019 г. Хоккей с мячом. Мужчины. Россия - Белоруссия. Прямая трансляция из Красноярска.
13.55, 17.45, 00.20 Новости.
14.00 Д/ф. “Красноярск 2019. Из Сибири с любовью” [12+].
14.55 Лыжный спорт. ЧМ. Северное двоеборье. Прыжки с трамплина. Команды. Прямая трансляция из Австрии.
16.00 Лыжный спорт. ЧМ. Женщины. Масс-старт 30 км. Прямая трансляция из Австрии.
18.15 Зимняя Универсиада- 2019 г. Церемония открытия. Прямая трансляция из Красноярска.
20.55 Футбол. Российская Премьер-лига. “Рубин” (Казань) - “Ахмат” (Грозный). Прямая трансляция.
22.55 Легкая атлетика. ЧЕ в закрытых помещениях. Финалы. Прямая трансляция из Великобритании.
00.25 Футбол. Чемпионат Италии. “Лацио” - “Рома”. Прямая трансляция.
03.10 Лыжный спорт. ЧМ. Северное двоеборье. Команды. Эстафета 4х5 км. Трансляция из Австрии.
04.15 Лыжный спорт. ЧМ. Прыжки с трамплина. Смешанные команды. Трансляция из Австрии.
04.55 Пляжный футбол. ЧМ среди клубов “Мундиалито-2019”. Трансляция из Москвы.
06.00 Бобслей и скелетон. ЧМ. Бобслей. Двойки. 3-я попытка. Прямая трансляция из Канады.
06.50 Прыжки в воду. “Мировая серия”. Финалы. Трансляция из Японии.
07.30 Бобслей и скелетон. ЧМ. Бобслей. Двойки. 4-я попытка. Прямая трансляция из Канады.

ТНВ

07.00 Концерт.
09.00 “Музыкальные поздравления” [6+].
11.00 “Автомобиль”. [12+].
11.30 “Адам и Ева” [6+].
12.00 Хит-парад [12+].
13.00 “Счастливые мгновения “Созвездия”.
13.30 “Секреты татарской кухни”. [12+].
14.00 “Караваи” [6+].
14.30 “Видеоспорт”. [12+].
15.00 “Закон. Парламент. Общество” [12+].
15.30 “Звезда Ильгама”. Вечер памяти Ильгама Шакирова [6+].
17.00 “Я” [12+].
17.30 “Путник” [6+].
18.00 “Судьбы человеческие” [12+].
19.00 “Коллеги по сцене” [12+].
20.00 [16+].
21.00 “Соотечественники” [12+].
21.30, 23.30 Новости в субботу. [12+].
22.00 “Ступени” [12+].
22.30 “Споемте, друзья!” [6+].
00.00 Х/ф. “Отчаянная невеста” [12+].
01.30 “КВН 2019”. [12+].
02.45 “Большой концерт” [6+].
04.10 Х/ф. “Звезда моя далекая” [12+].
06.30 Ретро-концерт.

ВОСКРЕСЕНЬЕ, 3 МАРТА

ПЕРВЫЙ

05.15 “Контрольная закупка”.
06.00 Новости. [16+].
06.10 Х/ф. “Тот самый Мюнхгаузен”.
07.45 “Часовой”. [12+].
08.15 “Здоровье”. [16+].
09.20 “Непутевые заметки” [12+].
10.00 Новости. [16+].
10.15 “Жизнь других”. [12+].
11.15 Д/ф. “Большой белый танец” [12+].
12.00 Новости. [16+].
12.15 Д/ф. “Большой белый танец” [12+].
13.00 Х/ф. “Белая ночь, нежная ночь...” [16+].
15.00 “Леонид Гайдай. Бриллиантовый вы наш!” [12+].
15.55 “Главная роль”. [12+].
17.25 “Три аккорда”. [16+].
19.25 “Лучше всех!”.
21.00 “Толстой. Воскресенье”. [16+].
22.30 “Клуб Веселых и Находчивых”. Высшая лига. [16+].
00.45 Х/ф. “Подальше от тебя” [16+].
03.15 “Мужское/Женское”. [16+].
04.05 “Контрольная закупка”.

РОССИЯ

04.40 Т/с. “Сваты” [12+].
06.40 “Сам себе режиссер”.
07.30 “Смехопанорама”.
08.00 “Утренняя почта”.
08.40 “Местное время. Воскресенье”.
09.20 “Когда все дома с Тимуром Кизяковым”.
10.10 “Сто к одному”.
11.00 “Вести”.
11.20 “Далекие близкие” с Б. Корчевниковым. [12+].
12.55 “Смеяться разрешается”.
16.00 Х/ф. “В плену у лжи” [12+].
20.00 “Вести недели”.
22.00 Москва. Кремль. Путин.
22.40 “Воскресный вечер с Владимиром Соловьевым”. [12+].
00.50 “Дежурный по стране”. М. Жванецкий.
01.50 “Далекие близкие” с Б. Корчевниковым. [12+].
03.25 Т/с. “Пыльная работа” [16+].

КУЛЬТУРА

06.30 М/ф. “Степа-моряк”, “Тайна третьей планеты”.
08.00 Т/с. “Сита и Рама”.
09.30 “Обыкновенный концерт с Эдуардом Эфировым”.
10.00 “Мы - грамотеи!”.
10.40 Х/ф. “Дело №306”.
11.55 Д/ф. “Дело №306. Рождение детектива”.
12.40 Письма из провинции. Рязань.
13.10, 01.30 Диалоги о животных. Лоро Парк. Тенерифе.
13.50 Д/с. “Маленькие секреты великих картин”. “Паоло Веронезе. “Брак в Кане Галилейской. 1563 год”.
14.20 Д/ф. “Человек с Луны. Николай Миклухо-Маклай”.
14.55 Х/ф. “Удар и ответ”.
16.20 Искатели. “Золото Сигизмунда. Пропавший обоз”.
17.05 “Пешком...” Московский государственный университет.
17.35 “Ближний круг Марка Захарова”.
18.30 “Романтика романса”.
19.30 Новости культуры.
20.10 Х/ф. “Время для размышлений”.
21.15 “Белая студия”.
22.00 С. Прокофьев. “Золушка”. Национальный балет Нидерландов.
00.05 Х/ф. “Мой любимый клоун”.
02.10 Искатели. “Тайна узников Кексгольмской крепости”.

ДОМАШНИЙ

06.30, 18.00, 23.10, 05.25 “6 кадров”. [16+].
07.30 Д/с. “Предсказания: 2019” [16+].
08.30 Мелодрама. [16+].
10.25 Х/ф. “Тещины блины” [16+].
14.15 Х/ф. “Люба. Любовь” [16+].
19.00 Х/ф. “Мой” [16+].
00.30 Х/ф. “Стерва” [16+].
02.15 Д/с. “Москвички” [16+].
05.35 “Домашняя кухня”. [16+].

ОТВ

06.00, 05.00 “Парламентское время”. [16+].
07.00, 07.55, 09.25, 11.55, 15.25, 18.55 “Погода на “ОТВ”. [6+].
07.05 “Обзорная экскурсия”. [6+].
07.10, 04.15 “МузЕвропа: группа Boy”. [12+].
08.00 М/с. “Маша и Медведь”.
08.30 Д/ф. “Сделано в СССР” [12+].
09.30 Х/ф. “Будни и праздники Серафимы Глюкиной” [12+].
12.00 Х/ф. “Дудочка крысолова” [16+].
15.30 Х/ф. “Водоворот чужих желаний” [16+].
19.00 “Территория права”. [12+].
19.15 “Поехали по Уралу”. [12+].
19.30 Х/ф. “Хорошая женщина” [16+].
21.00 Х/ф. “Грязные игры” [16+].
22.55 “Дневники Спартакиады Газпром”. [16+].
23.00 Итоги недели.
23.50 “Четвертая власть”. [16+].
00.20 Х/ф. “Мой парень - киллер” [18+].
02.00 “Жара в Вегасе”. [12+].

НТВ

04.45 “Звезды сошлись”. [16+].
06.20 “Центральное телевидение”. [16+].
08.00, 10.00, 16.00 “Сегодня”.
08.20 “Их нравы”.
08.35 “Кто в доме хозяин?” [12+].
09.25 “Едим дома”.
10.20 “Первая передача”. [16+].
11.00 “Чудо техники”. [12+].
11.55 “Дачный ответ”.
13.00 “НашПотребНадзор”. [16+].
14.00 “У нас выигрывают!” [12+].
15.00 “Своя игра”.
16.20 “Следствие вели...” [16+].
18.00 “Новый русские сенсации”. [16+].
19.00 Итоги недели.
20.10 Х/ф. “Черный пес” [12+].
00.00 “Брэйн Ринг”. [12+].
01.00 Х/ф. “Реквием для свидетеля” [16+].

ТВ ЦЕНТР

05.50 Х/ф. “Таможня” [12+].
07.20 “Фактор жизни”. [12+].
07.50 Х/ф. “Фантомас против скотланд-арда” [12+].
09.50 Д/ф. “Лариса Лужина. За все надо платить...” [12+].
10.40 “Спасите, я не умею готовить!” [12+].
11.30, 00.05 События.
11.45 Х/ф. “Разные судьбы” [12+].
13.50, 04.55 “Смех с доставкой на дом”. [12+].
14.30 московская неделя.
15.00 “Хроники московского быта. Битые жёны”. [12+].
15.55 “90-е. Шуба”. [16+].
16.45 “Прощание. Евгений Осин”. [16+].
17.35 Х/ф. “Крылья” [12+].
21.15 Х/ф. “Шаг в бездну” [12+].
00.25 “Шаг в бездну”. Продолжение детектива. [12+].
01.20 Х/ф. “Северное сияние. Следы смерти” [12+].
03.10 “Петровка, 38”.
03.20 Д/ф. “С понтом по жизни” [12+].

ТВ 3

06.00 М/ф.
09.30 “Новый день”.
10.00, 11.00 Т/с. “Элементарно” [16+].
11.45 Х/ф. “Охотник за пришельцами” [16+].
13.45 Х/ф. “Фантом” [16+].
15.30 Х/ф. “Годзилла” [12+].
18.00 Х/ф. “Обливион” [16+].
20.30 Х/ф. “Робот по имени Чаппи” [16+].
23.00 “Последний герой” [16+].
00.15 Х/ф. “Озеро страха: Анаконда” [16+].
02.00 Х/ф. “Последний убийца драконов” [12+].
04.00 “Первый оборотень в погонах. Евно Азеф”. [12+].
04.45 “Учитель и убийца в одном лице”. [12+].
05.30 “Странные явления. Дай ручку погадаю?” [12+].

ТНТ

07.00, 07.30, 08.00, 08.30, 06.10, 06.30 “ТНТ Best”. [16+].
09.00 “Дом 2. Lite”. [16+].
10.00 “Дом 2. Остров любви”. [16+].
11.00 “Перезагрузка”. [16+].
12.00 “Большой завтрак”. [16+].
12.35 Х/ф. “Голая правда” [16+].
14.35, 15.10, 15.45, 16.15, 16.50, 17.20, 17.55, 18.30 Т/с. “Год культуры” [16+].
19.00, 19.30, 20.30 “Экстрасенсы. Битва сильнейших”. [16+].
22.00 “Stand Up”. [16+].
23.00 “Дом 2. Город любви”. [16+].
00.00 “Дом 2. После заката”. [16+].
01.05 “Такое кино!” [16+].
01.35 Х/ф. “Четыре Рождества” [16+].
03.00 “ТНТ Music”. [16+].
03.25 “Открытый микрофон”. [16+].
04.20 “Открытый микрофон”. “Финал”. [16+].
05.15 “Открытый микрофон”. “Дайджест”. [16+].

ЗВЕЗДА

05.40 Х/ф. “Фронт за линией фронта” [12+].
09.00 Новости недели с Ю. Подкопаевым.
09.25 “Служу России”.
09.55 “Военная приемка”.
10.45 “Код доступа”. [12+].
11.30 “Скрытые угрозы”. “Марс. Колония американского режима”. [12+].
12.20 “Специальный репортаж”. [12+].
13.00 Новости дня.
13.15 Д/ф. “Легенды госбезопасности. Вадим Матросов. Граница на замке” [16+].
14.05 Т/с. “Смертельная схватка” [16+].
18.00 Новости. Главное.
18.45 Д/с. “Легенды советского сыска” [16+].
23.00 “Фетисов”. [12+].
23.45 Х/ф. “Перед рассветом” [16+].
01.30 Х/ф. “Фронт в тылу врага” [12+].
04.10 Х/ф. “Путь домой” [16+].

РЕН ТВ

05.00, 04.30 “Территория заблуждений”. [16+].
08.10 Х/ф. “Скалолаз” [16+].
10.15 Х/ф. “Знамение” [16+].
12.30 Х/ф. “Прибытие” [16+].
15.00 Х/ф. “Разлом Сан-Андреас” [16+].
17.00 Х/ф. “Путешествие к центру Земли” [12+].
19.00 Х/ф. “Путешествие 2: Таинственный остров” [12+].
20.40 Х/ф. “День независимости: Возрождение” [12+].
23.00 “Добров в эфире”. [16+].
00.00 “Военная тайна”. [16+].

СТС

06.00 “Ералаш”.
06.30 М/с. “Приключения Кота в сапогах”.
07.40 М/с. “Три кота”.
08.05 М/с. “Царевны”.
09.00 “Шоу “Уральских пельменей”. [16+].
10.05 Х/ф. “Такси 2” [12+].
11.50 Х/ф. “Такси 3” [12+].
13.30 Х/ф. “План игры” [12+].
15.45 Х/ф. “Первый мститель” [12+].
18.10 Х/ф. “Первый мститель. Другая война” [16+].
21.00 Х/ф. “Первый мститель. Противостояние” [16+].
00.00 Х/ф. “Черная месса” [18+].
02.15 Х/ф. “Каникулы” [18+].
03.50 “Шоу выходного дня”. [16+].
05.30 “6 кадров”. [16+].

МАТЧ ТВ

08.00 Бобслей и скелетон. ЧМ. Бобслей. Двойки. 4-я попытка. Прямая трансляция из Канады.
08.20 Зимняя Универсиада- 2019 г. Церемония открытия. Трансляция из Красноярска.
10.20, 13.20, 15.05, 02.50 Все на Матч! Прямой эфир. Аналитика. Интервью. Эксперты.
10.55 Зимняя Универсиада- 2019 г. Хоккей с мячом. Женщины. Россия - Швеция. Прямая трансляция из Красноярска.
12.55, 19.55 Новости.
13.00 Дневник Универсиады. [12+].
13.55 Пляжный футбол. ЧМ среди клубов “Мундиалито-2019”. Матч за 3-е место. Прямая трансляция из Москвы.
15.25 Пляжный футбол. ЧМ среди клубов “Мундиалито-2019”. Финал. Прямая трансляция из Москвы.
16.40 Лыжный спорт. ЧМ. Мужчины. Масс-старт 50 км. Прямая трансляция из Австрии.
19.25 Все на лыжи! [12+].
20.00 “Тренерский штаб”. [12+].
20.30 Футбол. Российская Премьер-лига. “Спартак” (Москва) - “Краснодар”. Прямая трансляция.
22.55 После футбола с Георгием Черданцевым.
00.25 Футбол. Чемпионат Италии. “Наполи” - “Ювентус”. Прямая трансляция.
02.25 Бобслей и скелетон. ЧМ. Бобслей. Женщины. 4-я попытка. Прямая трансляция из Канады.
03.30 Конькобежный спорт. ЧМ по многоборью. Трансляция из Канады.
04.30 Прыжки в воду. “Мировая серия”. Финалы. Трансляция из Японии.
05.00 Бобслей и скелетон. ЧМ. Бобслей. Команды. Прямая трансляция из Канады.
06.35 Легкая атлетика. ЧЕ в закрытых помещениях. Финалы. Трансляция из Великобритании.

ТНВ

07.00 Х/ф. “Отчаянная невеста” [12+].
08.30, 12.45, 03.15 Концерт.
10.00, 15.00 “Ступени” [12+].
10.30 М/ф.
11.00 “Мой формат”. [12+].
11.15 “Тамчы-шоу”.
11.45 “Молодежная остановка” [12+].
12.15 “Я” [12+].
13.30 “Секреты татарской кухни”. [12+].
14.00 “Каравай” [6+].
14.30 “Закон. Парламент. Общество”. [12+].
15.30 “Наша республика. Наше дело”. [12+].
16.30 “Татарские народные мелодии”.
17.00, 02.25 “Песочные часы” [12+].
18.00 “Споемте, друзья!” [6+].
19.00 “Видеоспорт”. [12+].
19.30 Д/ф. (кат12+) [12+].
20.00 “Головоломка” [6+].
21.00, 00.00 “Семь дней”. [12+].
22.00 “Батыры” [6+].
22.30 Концерт “Радио Болгар” [6+].
23.00 “Судьбы человеческие” [12+].
01.00 Х/ф. “Любовь и пингвины” [12+].
04.00 “Манзара” (“Панорама”) [6+].
05.40 “Вечерние посиделки” [6+].
06.05 “Мелодии сцены” [6+].
06.30 Ретро-концерт.

Почитаем

Эдуард Веркин
Через сто лет

События книги происходят в далеком будущем, где большая часть человечества в результате эпидемии перестала быть людьми, а стала вампирами.

Уродливые, боящиеся солнечного света, обладающие нечеловеческой силой и потрясающей регенерацией, практически бессмертные существа. И одновременно — невероятно несчастные создания. Всё дело в том, что у вампиров нет души, вернее есть, но очень мало, какой-то клочок, который позволяет жизни ещё как-то теплиться в теле, но не более того. Лишённые эмоций, чувств, способности творить и создавать нечто новое, вампиры оказались не нужны самим себе. Ну да, они сильные и живучие, но что с этого толку, если твоя жизнь сводится к бесконечному прозябанию, а ты сам не можешь даже оплакать свою горькую судьбу?

Главные герои — подростки Костромина и Поленов, стремясь испытать хотя бы тень эмоций, пытаются подражать поведению людей из старых книг. Они имитируют эмоции (как бы радость, как бы зависть и др.), заводят домашних животных, дерутся на дуэлях, ходят в зоопарк, музицируют, читают книги, а ещё посещают занятия по соулбилдингу — выращиванию души, потому что важнее всего для них оказывается стать настоящими людьми.

Это фантастическая повесть, где под тонким слоем выдумки скрывается очень лиричная и одновременно пронзительная история любви. Написано немного иронично, немного гротескно. Главный же вопрос книги: что делает человека человеком? Читать стоит и детям и взрослым.

Книгу читала Елена Диль

Рекомендуемый возраст: 12+

Данная книга имеется в библиотеке на старшем абонементе.

Служба знакомств

Возможно, кто-то ищет именно тебя

Абонент №29. Мужчина 67 лет познакомится с пенсионеркой до 60 лет (без автомобиля, сада и огорода), для серьезных отношений.

Абонент №30. Познакомлюсь с аб.25.

Абонент №31. Встречусь с мужчиной 70 лет, высоким, в частном доме. О себе: почти 68 лет, жильем обеспечена.

Абонент №32. Женщина 55 лет познакомится с мужчиной в соответствии возрасту. Бабникострадальцев прошу не беспокоить.

Абонент №33. Познакомлюсь с аб.20.

Абонент №34. Познакомлюсь с аб.20.

Абонент №35. Ищу женщину от 46 лет. Мне 47. Жду СМС.

Абонент №37. Хочу познакомиться с аб. 19 и 24.

Абонент №38. Ищу свою половинку, мужчину до 68 лет. Мне 62/162/62.

Абонент №39. Дмитрий. Познакомлюсь с женщиной только для серьезных отношений!

Абонент №40. Познакомлюсь с женщиной 60-65 лет для совместного проживания.

Абонент №41. Женщина 56 лет, вдова, хочет познакомиться с мужчиной 50-60 лет, серьёзным. Курская область.

Объявления скидывайте на номер
8-922-146-33-21

«Лучший друг»

Маленькая черная собачка, похожая на той-терьера, появилась недавно в Валериановске. Живет на улице, людей к себе не подпускает. Кормом обеспечена. Может, кто потерял? Тел. 8-922-153-40-83.

Собака-отказник породы спаниель, 6 лет, надоела прежним горе-хозяевам — хотят избавиться. Ищем надежного человека и новый дом. Тел. 8-950-543-32-44.

Собаки из «Потока» ищут новых хозяев: щенки-подростки и взрослые собаки разных окрасов и размеров. Их осталось всего 17, и каждый из них мечтает обрести свой дом. Тел.: 8-905-807-03-28, 8-953-056-33-88, 8-904-166-81-81, 8-950-640-00-14, 8-912-042-77-35.

Маленький чёрный котеночек в самые добрые руки! 2-3 месяца. Обработали. Кошек и собак воспринимает хорошо. Деток не боится. Тел. 8-982-676-28-25.

Ласковая, игривая, молодая кошка Маняша ищет своего человека- хозяина, стерилизована, окрас табби (полосатый), лоток на отлично. Тел. 8-922-610-75-82.

В добрые ответственные руки отдаётся молодая кошечка. Стерилизована, обработана от паразитов. В лоточек ходит, в еде не прихотлива, с другими кошками уживается хорошо. Желательно в частный дом. Тел. 8-982-656-04-92.

Кошка молодая, окрас черно-белый, стерилизована, отдается в хорошие руки, возможно в частный дом, т.к. улицу не боится. Тел. 8-912-042-77-35.

Котенок-малыш ищет любящих мам и пап, окрас черный дым, мальчик, около 4-5 мес., безумно ласковый и красивый. Тел. 8-982-712-09-32.

Рыжий шикарный кот сибирской наружности, кастрирован, в поисках уютного дома и надежного человека. Тел. 8-912-042-77-35.

Котенок, 4-5 мес., окрас камышовый с белыми лапками и пузиком. Тел. 8-958-134-06-11.

Только в добрые, заботливые руки! Котенок вискасного окраса, 3-4 месяца, очень ласковый. Тел. 8-902-271-14-21.

Красивый метис хаски Хати, кобель, глаза голубой и коричнево-голубой. Ищем, не торопясь, надежного человека-друга и постоянный дом. Тел. 8-982-656-04-92.

Срочно ищу передержку или ответственные руки для молодого пса, нет ещё года. Замерзает на улице. Красивый, контактный, добрый, будет верным другом. Тел. 8-953-380-70-20, Алена.

Рыже-белый котик, с яркими голубыми глазами, спокойный и ласковый. Скитается у магазина. Тел. 8-909-021-25-99.

Кошки: красивая крупная чёрно-белого окраса (из 6-х садов) и пестрая (из 4-х садов) ищут дом и доброго человека, находятся на передержке. Тел. 8-953-043-27-65.

Пристраивается в любящую семью кошечка-красавица, которая уже 1,5 месяца живет в подъезде. Кошечка красивая, аккуратная, ни разу не нагадила в подъезде. Тел. 8-922-174-52-35.

Собачка Аната, красавица-чернышка, золото-собака, ей около полутора лет. Небольшая, стерилизованная, привитая, обработанная! Полностью социализированная, очень любит людей, детей. Не кусает, не лает, дома не пакостит, просится на выгул 2 раза в день, на поводке ходит хорошо. Тел. 8-950-653-13-88.

В июле 2018г пропала собака породы сибирский хаски, палево-белая, глаза разные! Может, видели похожую или у ваших соседей появилась похожая собака. Важна любая информация. Собака с клеймом, документы на руках. Помогите найти! Вознаграждение гарантировано. Тел. 8-922-117-32-17.

Вкус жизни Николая Апчаева

Что подвигло меня написать эти воспоминания?

5 января этого года в школе №2 состоялся концерт «В стиле ретро». Вела его известная Надежда Павлова. Репертуар простой, доступный для понимания и очень родной. Под впечатлением от концерта появились ностальгические мысли о прошлой жизни в СССР, жизни в эпоху застоя! Перебирая в памяти события, я давно пришёл в выводу: никакого застоя не было. В стране под гордым названием СССР одновременно строились заводы, осваивались целинные земли и космос!

К примеру, почти в одно время построены Михайловский ГОК, Лебединский, Железногорский и, конечно, Качканарский горно-обогатительные комбинаты. А вы говорите: застой…

На домах не было решеток и металлических дверей. А наши дети самостоятельно и без пропусков шли в детские сады и школы. Не поощрялась «попсовая» музыка. Я чувствовал вкус к жизни — в работе, спорте, общении с людьми. И жили мы под девизом: «Нынешнее поколение людей будет жить при коммунизме».

Слушая этот концерт, вспомнил я своего покойного друга Николая Александровича Апчаева. Он рано ушёл из жизни. И чем дальше, тем чаще я вспоминаю его поступки, взгляды, его отношение к семейным ценностям, к работе, дружбе. Вспоминаю также его вклад в историю комбината, КЗРГО и в целом страны. Попробую описать его портрет.

Вот несколько штрихов к нему. Приехал Николай на всесоюзную стройку с Южного Урала, из Белорецка. Там он окончил среднюю школу и техникум. А в Качканаре начал свою карьеру простым рабочим на стройке. Но избыток энергии увёл его в спорт.

Ещё в Белорецке «заболел» он горными лыжами и бегом на марафонские дистанции. И эту культуру пытался привить молодежи Качканара. Искал союзников и находил в разных рабочих коллективах. Знакомство с ними происходило даже на лыжне «Качканар-Косья» (знаменитая «тридцаточка»). О спуске с вершины Качканара на горных лыжах он тоже тогда мечтал.

И Николай нашёл-таки союзников! Это бригадир монтажников из «Уралдомноремонта» Анатолий Иванович Гайденко и выпускники Магнитогорского горного института Владимир Георгиевич Сошников и Евгений Акимович Кукарских.

Этот квартет и был, по-моему, началом строительства трёх горнолыжных трасс Качканара.

Второй штрих к портрету Николая: когда вы едете на электричке в Тагил, обратите внимание на платформу 34 км. А когда-то её не было совсем. Поезда лихо мчались до станции Именновский.

Вспомним период, когда в стране победившего социализма появилась тяга к садам и огородам. И многие вдруг захотели иметь 6 соток земли. Власти Качканара не остались в сторонке и выделили земельные участки вдоль железной дороги. Но при этом забыли сделать остановку в районе садов на 34 км. А каково трудящимся с лопатами и детьми добираться до заветных соток?

И заслуга Николая состоит в том, что он в течение двух лет ездил в Управление Свердловской железной дороги со своим проектом создания небольшой платформы с перилами на этом самом заветном 34 км. Препятствий было много, но разрешения на постройку он всё же добился! И эту остановку я предлагаю назвать «Апчаевской».

Теперь речь пойдёт о его производственной деятельности. Как я уже сказал, Коля приехал в Качканар техником, но жажда повышения квалификации захватила и его. В те годы шло повальное увлечение высшим образованием. Я даже назвал это явление – гонкой за дипломами инженеров. И вот помню, произошёл знаменательный спор, в какой институт надо поступать: горный имени Вахрушева или в УПИ имени Кирова? На спор в УПИ поступают Николай Апчаев и Геннадий Шеломенцев. И через пять лет они получают дипломы: Коля — инженера по сварке, а Гена — инженера-электрика. Вот это класс! Это был очередной славный этап его жизни. Он работал и учился.

Теперь я вижу Николая Александровича в конструкторском бюро завода по ремонту горного оборудования. Я часто по делам бывал на заводе и забегал к нему в отдел. Хорошо помню: в центре большого кабинета на вращающемся стуле восседал Николай, а вокруг него кульманы, кульманы, кульманы. У него был в основном женский коллектив. Кроме конструкторского бюро, у него в подчинении была лаборатория сварки. Там работали энтузиасты сварочного дела. В те годы Николай был в постоянном поиске. На его столе все новейшие журналы.

В то время для него стал родным город Киев. Он регулярно посещал знаменитый институт сварки имени академика Патона. Все современные технологии Коля внедрял на родном заводе.

К примеру, на Качканарском ГОКе проблема — быстрый износ земляных насосов. И Николай внедряет наплавку изношенных корпусов насосов на карусельном станке. Стол вращается, и идёт непрерывная наплавка. Я завороженно наблюдаю за этой искромётной картиной.

Сейчас завод по ремонту горного оборудования, имеющий огромные потенциальные возможности, представляет жалкое зрелище. Казалось бы, всё есть: и производственные площади, подъезды к заводу, развитое хозяйство по металлообработке, огромное сталелитейное производство, и даже плавка цветных металлов. Но…нет заказов.

А в СССР всё крутилось, всё работало. Помню, как прямо на улице, на ещё не построенном заводе изготавливались сложные металлические конструкции.

Ещё один пример из жизни Апчаева. Партия бросила вызов — помочь сельскому хозяйству. «Создадим продовольственную безопасность страны!». И Николай по заданию партии едет в колхоз Кордюково строить коровники. Следы деятельности коровника живы и сейчас. Это прочные строения.

А в 1975 году, наконец-то, Николай созрел для создания горнолыжного комплекса. Коротко расскажу, как это было.

В перерывах между поездками в Киев Николай берёт отпуск и едет в Хибинские горы, в Кировск, для знакомства с горнолыжным комплексом севера. Проведя там свой отпуск, Коля везёт чертежи простых бугельных подъёмников в Качканар. И лично проектирует первую горнолыжную трассу применительно к нашей местности.

Как сейчас помню нашу встречу 1 мая 1975 года на правом берегу Выи. Перед собранием первым выступает Николай с заявлением:

— Всё начинается с проекта. Утвердим его у начальства и начнём строить первую горнолыжную трассу.

Проект подписали Апчаев, Гайденко, Сошников. Проект ходил по кабинетам целых два года и затерялся, как пропавшая грамота. Правый берег нам освоить не удалось. Главный маркшейдер комбината Юрий Павлович Бабкин отправил нас на левый берег Выи. И вновь пришлось корректировать свой проект.

В ознаменование начала горнолыжного спорта Николай с единомышленниками поставили 15-метровую осветительную вышку на месте будущего старта горнолыжников. Как мы радовались, глядя на это сооружение! Два подъёмника были изготовлены в неурочное время на КЗРГО Бутцем и Апчаевым. Представляете, после смены в цехе идёт изготовление непланового изделия. Для легализации работы в неурочное время Николай заключил договор на поставку двух подъёмников для трассы за каких-то 300 рублей каждый. Какой энтузиазм!

Коля работал под флагом комсомола, как тогда и было принято. А впереди была постройка уже новой трассы, которую осуществили уже в 1984 году. За это время были подготовлены перворазрядники, и завязалась дружба между горнолыжниками горы Белой и Ежовой. И Николай возил детей на соревнования. В результате первых успехов у нас появился девиз: «Вершина зовёт!».

Осуществить дерзкую идею нам помогли директор комбината Николай Яковлевич Ерёмин, начальник КГБ Владимир Николаевич Чечёткин, инженер УКСа Синцов. Качканарские горнолыжники «засветились» даже в Москве.

Для проектирования третьей трассы с южной вершины горы Качканар был приглашён главный инженер «Союзспортпроекта» СССР Юрий Михайлович Анисимов. Юрий Михайлович – легендарная личность. По его проекту были построены многие горнолыжные подъёмники на Кавказе. В том числе Чегет, Азау, Цахандзор.

Он ходил на работу, как и Апчаев, не только для добывания куска хлеба. Они оба горели на работе, а не ждали звонка её окончания.

Анатолий Иванович Кислицын по приезде Анисимова назначил меня проводником на гору Качканар с конкретным заданием — показать нашу гору с самой лучшей стороны и определить трассу длинной 2,5 км и перепадом высот 500 м.

Мечта Апчаева сбылась. Вскоре из Москвы в Качканар прибыло проектное задание с чертежами для постройки трассы №3.

Для завершения портрета Николая Александровича расскажу, как он совершил подвиг в семейной жизни. Он воспитал двух сыновей: Эдика и Артёма. Эдик от рождения рос здоровым мальчиком и тоже увлёкся горными лыжами. Артём же рос болезненным и слабым. Отец проявил упорство и в течение шести лет возил его в санатории, затем провёл по горам Кавказа и полностью восстановил здоровье сына. Это огромный отцовский подвиг.

С девизом «Вершина зовёт!» живут и поныне многие его друзья и воспитанники.

Иван Соболев

Важна правильная диагностика

Еще раз о том, почему нельзя назначать лечение, основываясь только на клинических признаках заболеваниях и собственных убеждениях. В итоге пациент без диагноза и дополнительных исследований остается без грамотного лечения, а его владельцы — с пустым кошельком, недоверием к ветеринарам и без надежды на выздоровление питомца.

Вот клинический случай. Немецкий пинчер с алопециями (облысение). Владельцы обратились в ветеринарную клинику с жалобами на сильный зуд у собаки (попрошу коллег не волноваться и не считать это провокацией, потому как случай произошёл не в Качканаре). В клинике «на глаз» назначили лечение инъекциями гормонов и масляным раствором комплексных витаминов. Зуд после этого снизился, а проблема осталась, и даже нарастала.

— Только бы не этот ужасный клещ! — переживала хозяйка собаки.

Наш специалист — лечащий врач и диагност Виктория Соколова — нашла причину! Только в третьей пробе обнаружился вот этот красавец Demodex canis — клещ, живущий в волосяных фолликулах животных и не всегда легко обнаруживающийся, возбудитель железницы или демодекоза. Опасения хозяйки по поводу «ужасного клеща» подтвердились.

Когда ты предупрежден — ты вооружен против любого врага. И нашим оружием в этом клиническом случае стал правильно назначенный препарат.

Ждем пациента на контрольный осмотр через неделю.

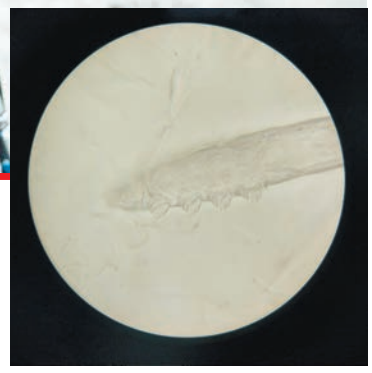

Это Демодекс Канис, железничный клещ, увеличенный в 40 раз. Он имеет форму веретенца

Теперь у кошки чистые уши

Озабоченная владелица очень, в буквальном смысле слова, домашней кошки, никогда не выходившей на улицу, пришла на прием.

У кошки постоянно грязные уши, сообщила она, и, как бы она ни вычищала эту странную грязь, она появляется снова. Кошка иногда чешет уши, но не настолько сильно, чтобы это причиняло беспокойство.

— Может, я неправильно чищу ей уши? Может быть, вы почистите как-нибудь, чтоб грязь не скапливалась? — просила хозяйка кошки.

Беру небольшое количество грязюки из кошачьего уха (при прикосновении шпателем к внутренней поверхности кошачьих ушей их обладательница вытягивает шею и блаженно закатывает глаза) и растворяю с каплей минерального масла на предметном стеклышке.

Эх, не перестану любить эти моменты! А вы видели лица владельцев, когда врач предлагает им посмотреть на «грязь» под микроскопом?!

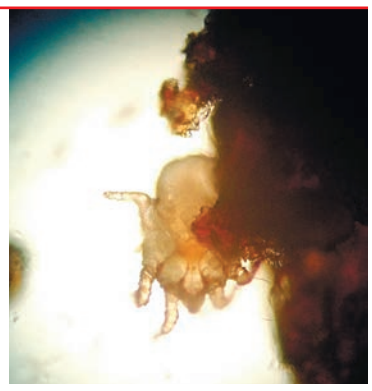

Вот она, танцовщица из кошачьего уха, Otodectes cynotis семейства Psoroptidae, вызывающая отодектоз или ушную чесотку, как называют это заболевание в народе

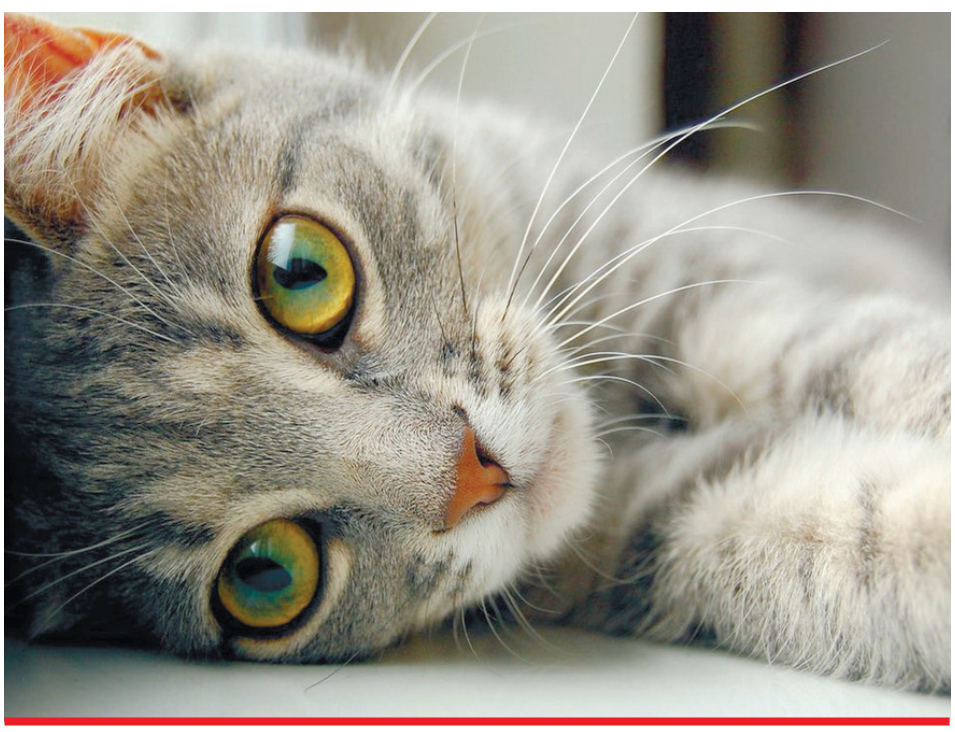

Эффект взрывной: некоторые в ужасе отпрыгивают от прибора:

— Что это? Кто это? Откуда это?

Это Otodectes cynotis — маленькие, круглые, похожие на шестиногих черепашек клещи, невидимые вооруженным глазом, вызывающие заболевание отодектоз (в народе — ушной клещ, ушная чесотка). Заболевание далеко не безобидное, без лечения приводит к тяжёлым последствиям, и только одно из них — прободение барабанной перепонки.

Передается как от животного к животному, от матери к потомству, так и бесконтактным способом — через предметы ухода или руки, например, владельца или другого человека. Это плохие новости.

Хорошие новости: диагностика проста и надёжна, а значит, возможно эффективное лечение. Хорошо, что в арсенале врача теперь очень эффективные современные средства для быстрого лечения.

Белла Шнайдер

22 невероятных факта о животных

Животные бывают не только домашние или вкусные — они бывают удивительные, захватывающие и даже шокирующие. Приготовься узнать о мире животных то, что не рассказывает ни один учебник биологии! (Или рассказывал, но ты прогулял эти уроки).

Объем глазниц **у сов** почти целиком занят глазным яблоком, отчего они не могут вращать глазами и видят только то, что перед ними. А вот голову они поворачивают аж на 360 градусов!

Единственное животное на планете, у которого на языке два ряда зубов, — **водяные черви миксины**. Эти сердцееды с вульгарной красотой вырастают до 70 сантиметров и выедают внутренности у рыб (да, и сердце в том числе).

У **осьминога** прямоугольный зрачок, что дает обзор на все 340 градусов. У человека, кстати, всего 190 градусов.

У **панд** нет специального места для сна. Поэтому они засыпают там, где оказались в момент усталости. И если сон сморил их в тот момент, когда они залезли на дерево, ну что ж, так тому и быть.

Дельфин не просто спит с одним открытым глазом — он спит с одним работающим «дежурным» полушарием мозга! Пока дельфин видит сны про то, как во время выступления в дельфинарии обнаружил, что на нем нет штанов, «дежурное» полушарие следит, чтобы дельфин вовремя сделал вдох и не захлебнулся.

Каланы (морские выдры) держат друг друга за лапки, когда спят, чтобы их не отнесло неизвестно куда течением.

Из всего великолепия млекопитающих, представленных на Земле, лишь люди и **дельфины** занимаются сексом не только ради размножения, но и ради удовольствия. Рассказывает ли самка дельфина самцу о том, как у нее прошел день, ученые все еще не выяснили.

Самцы **каланов** очень красиво ухаживают, но прямо перед спариванием до крови прокусывают самке нос. Поэтому самку каланов, имевшую неосторожность недавно связаться с самцом, легко узнать по кровоточащему носу.

Детеныш **жирафа** уже в первые секунды после рождения понимает, что жизнь —штука непростая. Родившись, жирафчонок тут же падает с двухметровой высоты, потому что жирафихи самоотверженно рожают стоя.

Во время брачного периода, который длится несколько дней, **львы** спариваются до 40 раз в сутки.

Вообще **у птиц** нет пениса (да-да, даже у самцов!). Они размножаются так: самец плотно прижимает свою клоаку к клоаке самки и впрыскивает в нее порцию спермы. Исключение — аргентинская савка.

На лыжне
Дарья Чалова

Новые победы «ритмовцев»

В минувшие выходные в **Нижнем Тагиле**, на финальных стартах по лыжным гонкам первенства Министерства образования Свердловской области, вновь отличились братья Ибрагимовы. На дистанции 15 км классическим стилем Руслан стал бронзовым призером, и Артур вошел в десятку сильнейших лыжников-гонщиков.

В это же время в **Красноуральске** прошло открытое первенство города по лыжным гонкам на призы директора «Святогор» с участием областных команд. Наши ребята выступили очень достойно. Дарья Чалова победила на дистанции 3 километра классикой, на вторую ступень пьедестала почета поднялась Анастасия Велина, Егор Машканцев на этой же дистанции показал 4-й результат, войдя в цветочную группу.

На беговых дорожках **Екатеринбурга** наши легкоатлеты соревновались в первенстве Свердловской области среди юношей и девушек 2006-2007г.р. Наш Кирилл Дровосеков из 85 участников стал бронзовым призером в беге на 60 метров.

Готовили ребят к соревнованиям тренеры Евгений Смышляев и Надежда Иващенко.

Впереди новые старты и новые победы. Желаем нашим воспитанникам и педагогам удачных стартов.

Ирина Шафигулина, директор «Ритма»

В ДДТ рисовали изобразительный диктант

15 февраля Дом детского творчества стал инновационной площадкой для проведения I Международного благотворительного конкурса «Каждый народ — художник» и его очного этапа «Всероссийский изобразительный диктант».

Конкурс организован Международным союзом педагогов-художников при поддержке Фонда президентских грантов.

В конкурсе приняли участие 8 учащихся ДДТ в возрасте от 11 до 17 лет из творческого объединения «Палитра» и мультстудии «Рыжий кот». Для детей это был первый опыт участия в очном конкурсе, очень волнительный и в то же время ответственный.

Три темы конкурсных работ (на выбор) были объявлены оргкомитетом конкурса за 30 минут до начала: «Свадебные обряды», «Мастер народных промыслов» и «Чему учит нас народная сказка?».

В решении творческого задания важны наблюдательность, поэтическое видение окружающего мира, эмоциональный отклик на изображаемое событие или явление, а также способность строить задуманный художественный образ и мастерски его исполнять.

После завершения модераторы сфотографировали все работы и загрузили на официальный сайт конкурса в сети «Интернет» – http://www.art-teachers.ru/program/page/1/47/

Оригиналы конкурсных работ будут доставлены на Площадку проведения регионального этапа жюри (МГПИ). Региональное жюри определит количество лауреатов и победителей регионального этапа конкурса. Победители регионального этапа станут участниками международного конкурса, который будет проходить в мае 2019 года в Москве.

Ирина Березина

Путешествие скрипачей по маршруту Качканар-Алапаевск-Сухой Лог

Два дня, 15 и 16 февраля, для ансамбля скрипачей «Дивертисмент» из Детской школы искусств выдались насыщенными и волнительными.

Группа из 10 скрипачей отправилась на Межрегиональный конкурс инструментальных ансамблей им.В.Городилиной в Алапаевск.

Надо сказать, что это уже наше третье выступление на конкурсе ансамблей, который проходит раз в два года. Алапаевская музыкальная школа всегда отличалась гостеприимством и доброжелательностью. Вот и на этот раз нас встретили как своих: нас там помнят с прошлых конкурсов.

Участники из 15 городов показывали свое мастерство, соревновались фортепианные дуэты, оркестры народных инструментов и духовых, смешанные ансамбли и, конечно, скрипичные ансамбли.

В конкурсе принял участие 91 ансамбль со всего региона!

Из этого числа лишь шесть лауреатов 1-й степени — и среди них старший состав нашего ансамбля скрипачей «Дивертисмент»!

Лауреатами 2-й степени стали 15 ансамблей региона, и среди них наш сводный ансамбль «Дивертисмент» (Настя Шарова, Кирилл Гречишников, Нилуфар Латипова, Лада Малышева, Вера Лысова, Ирина Прокурова, Искандар Наимов, Карина Мельникова, Анна Стругова и самая маленькая участница Варя Лодыгина).

И наши малыши, дебютировавшие в младшем ансамбле, стали лауреатами 3-й степени. Эту новость мы встретили криками «Ура»!

Следующий день у нас прошел в Сухом Логу, уже второй раз администрация Сухоложской музыкальной школы приглашает наш ансамбль с концертным выступлением.

Наша программа «Февральский экспромт» прошла в прекрасной атмосфере. Зрители тепло принимали артистов. Возгласы «Браво» и бурные овации поддерживали выступления солистов Лады Малышевой, Вари Лодыгиной, Насти Шаровой и различные составы нашего ансамбля скрипачей, концертмейстером которого была Наталия Фаткулина.

Сухоложские зрители окунулись в мир скрипичной музыки, наполненной классическим и эстрадным репертуаром, сопровождаемый видеозарисовками и слайдами. Неожиданным сюрпризом для зрителей были розыгрыш лотереи, ярмарка скрипичных сувениров, а также флешмоб под музыку ансамбля скрипачей. Танцевал весь зал!

После концерта зрители еще долго не отпускали артистов, мы получили массу прекрасных комплиментов за игру, похвалу за сценарий, пожелания побед на конкурсах и новых творческих идей!

А мы, дети, педагоги и родители, были искренне рады такому приему и очень довольны, что своим творчеством, своим концертом внесли в жизнь многих людей радость и позитив, улыбки и праздничное настроение!

Вот в таком отличном настроении мы и отправились домой , чтобы вновь готовиться к следующему Всероссийскому конкурсу «Волшебство звука», который состоится в Качканаре 5 марта.

От всей души благодарим администрацию нашей ДШИ за помощь в организации поездки!

Оксана Матис, руководитель ансамбля «Дивертисмент»

четверг, 21	пятница, 22	суббота, 23	воскресенье, 24	понедельник, 25	вторник, 26	среда, 27
-4 / -11	-3 / -12	-14 / -16	-10 / -15	-10 / -13	-6 / -14	-7 / -10
718	727	727	724	721	715	717
ЮЗ 5	СВ 5	СВ 4	З 5	З 5	ЮЗ 4	ЮЗ 4

Сканворд-дуаль

В каждую клетку этого сканворда вместо одной буквы вписаны две. Закрасьте лишние буквы, чтобы получился обычный сканворд.

	Р А		А Л		П О			П Н	О А	К А	И Р	Л П	Ь И
Е И	В Н	Т Н	Р Е	Р Я	Е Ю	С М		И О		А Г		О Я	
	Г Т		С Й		С И		Х С	Е Л	А О	О М	И Т	Ё Д	Т А
П Р	А Н	Х З	Й Б	Э Р	А О	С Е		Е И		З Е		В Т	
	Р Ч	А О	Т Л	О И		Т Е	А С	К А	Т С	А О	Е Ф	О К	Н Л
С О		П Р		О С	О Т	О А	О Г		Н П	Н Л	Н А	Х О	А Е
П Л	О А	Л Р	А Ю	О Ч		Ъ Р	А С	Е Г	У Н		Т К		Б Л
Е Т		А С		Е В	В Н	Л О	А Т		О С	П Л	Т И	Н С	А М
С Ь	С А	Т И	Б И	Л Р		Т Н			О К	А Й	Р Я	А Ъ	Т П
Ь Я		Д А		В К	В Ы	А К	Я Н	Т Е		Д Р		М Р	
	П Я		О Я		А Р		Е Ь		О Р	В О	Е К	Р О	Ф Т
Б Т	Н Р	А Е	Т П	Т В	А В		М Г	О Р	Т О	М Н	С А	Р Д	Т А
	Н И		О В	З Ы	Л Г	У Е	О Л		С К		Ч С		Р О
Л П	И У	Ч К	А Ь	П Д		Щ В	З И	Г Н	О И	Т Ш	Т Е	О К	Л А
	Л С		Г С	А Р	Р А	Й А	Ю Ж		М К	О Л	Р Л	У Ы	Н А
С Д	К В	Л И	И А	Р Д		Л У	Е Р	Т Э	Е О	Л П	И Ё	В С	Г Ь

Ответы на сканворд

■	З	■	С	■	Г	О	Л	У	Б	И	К	А	
Н	А	С	О	С	■	Г	■	■	А	■	И	■	
■	Р	■	Б	И	Н	О	М	■	Р	Е	П	А	
З	А	К	А	Т	■	Р	О	С	А	■	Р	■	
■	Б	■	К	О	М	А	Р	■	Х	Р	И	П	
П	О	Л	О	■	■	Ж	Е	З	Л	■	О	Р	
■	Т	■	В	И	Г	И	■	А	О	Р	Т	А	
П	О	Л	О	Г	■	В	Е	С	■	Ы	■	В	
■	К	■	Д	У	Г	А	■	О	К	Л	А	Д	
А	■	А	■	М	■	Н	А	Л	■	О	Д	А	
Г	А	Н	Т	Е	Л	И	■	■	С	■	Р	■	
Е	■	И	■	Н	А	Е	М	■	О	В	Е	С	
Н	И	М	Б	■	В	■	■	П	Р	О	С	О	
Т	■	А	■	Б	Р	А	К	■	■	Е	■	П	
С	А	Л	К	И	■	З	О	Л	О	В	К	А	
Т	■	И	■	Д	Ж	И	П	■	С	О	Р	Т	
В	Е	С	Л	О	■	А	К	В	Е	Д	У	К	
О	■	Т	■	Н	О	Т	А	■	Л	А	П	А	

— Фима, дорогой, скоро приезжает моя любимая свекровь, можно сказать, моя вторая мама... А мне нечего надеть!
— С козырей пошла, зараза..

***

После скандала с Друзем передача «Что? Где? Когда» будет выходить под брендом «Кого? Как? Почем?»

***

— А правда, что тату на всю жизнь?
— Нет, немножко дольше.

***

Беларусь — страна, давшая миру и Рыбака, и Рыбку.

***

Два депутата:
— Ты где такие классные золотые старинные часы приобрёл?
— На коррупционе.

***

— Как выбесить филолога?
— Ни как!

***

— Папа, ты можешь решить за меня задачу по математике?
— Нет, сынок, это будет неправильно.
— Да ладно, ты хотя бы попытайся!

***

В Москве запустят беспилотный трамвай. Но в кабине все равно будет человек, чтобы выбегать и ломом переводить стрелки на рельсах.

***

Если собрать весь мусор по России, то можно сделать для японцев пару островов и решить проблемы северных территорий.

***

Отец, рассказывавший сказку сыну, так сильно хотел спать, что колобка ещё до встречи с зайцем сбила фура.

***

Днем за терморегуляцию отвечает гипоталамус, а ночью — высунутая из-под одеяла нога.

Гороскоп
на 25 февраля-3 марта

ОВЕН (21.03-20.04). Ситуация для вас будет складываться самая благоприятная, вам нужно лишь воспользоваться ею. Приступайте к новым делам и не сомневайтесь в успехе. Неделя хорошо подходит для знакомств и свиданий, общения с друзьями. В среду вас будет ожидать приятный сюрприз. В воскресенье лучше не выяснять отношений, отложите спорные вопросы до следующей недели.

ТЕЛЕЦ (21.04-21.05). Вторник — весьма удачный день для заключения сделок. В среду тщательно проверяйте всю поступающую к вам информацию, есть большая вероятность ошибок. В четверг не стоит отправляться в дальнюю дорогу. Постарайтесь реально оценить свои силы и не взваливать на себя чрезмерный объем работы. В воскресенье посвятите себе достаточно времени.

БЛИЗНЕЦЫ (22.05-21.06). Высокая работоспособность, позитивное мышление и уверенность в себе будут характеризовать вас на данной неделе. Проблемы, которые ранее казались неразрешимыми, распадутся на ряд мелких, и одолеть их не составит особого труда. На личном фронте вас ждут весьма приятные победы. В четверг вас заметит и оценит по достоинству начальство.

РАК (22.06-23.07). За эту неделю вы можете справиться со всеми проблемами и проявить активность в решении важных дел. Постарайтесь не придираться к окружающим. Держите себя в руках, слыша критические советы, услышьте что-то важное для вас, а остальное пропустите как шумовой эффект. Не забудьте о собственном отдыхе в бурном потоке событий.

ЛЕВ (24.07-23.08). Вы почувствуете себя в эпицентре событий, причем не всегда приятных. С наибольшим успехом завершатся дела, над которыми вы работали совместно с друзьями. А вот с коллегами возможны противоречия. Если вам что-то не нравится, прямо скажите об этом, возможно, это немного эгоистично, но вполне нормально. Только делать это желательно без истерик.

ДЕВА (24.08-23.09). Наступает весьма напряженная неделя. Не бойтесь новых дел и заданий, но при этом соразмеряйте с реальностью свои силы. Погружаясь в работу, не забывайте, что еще существуют и другие жизненные сферы, которые могут потребовать от вас пристального внимания. Прежде всего — это семья. В выходные не стоит поддаваться излишней суете.

ВЕСЫ (24.09-23.10). Вас могут ожидать кардинальные изменения в самых различных областях. Во вторник и среду будьте внимательны с бумажными делами, постарайтесь при этом не переутомляться. Во второй половине недели могут осложниться отношения в семье. Постарайтесь быть терпимее. Последовательность реализации намеченных целей позволит вам решить почти все принципиальные вопросы, касающиеся вашей карьеры.

СКОРПИОН (24.10-22.11). Все события будут проходить довольно мягко и приятно. Работы будет много, причем самой разнообразной. Во вторник лучше заняться повседневными делами, в четверг не стоит принимать скоропалительных решений. Общение с друзьями и единомышленниками порадует вас новыми идеями. Любовные отношения также весьма гармоничны.

СТРЕЛЕЦ (23.11-21.12). На этой неделе особенно важно не суетиться. Рассмотрите сложившуюся ситуацию со всех сторон — это сэкономит вам время и силы. Четверг — хороший день для научной, творческой или интеллектуальной работы. В этот день особенно важна пунктуальность. В субботу крайне нежелательно работать, а вот отдых может быть активным.

КОЗЕРОГ (22.12-20.01). Необходимо обратить особое внимание на дисциплину. Большого успеха можно добиться, работая в коллективе с активными людьми. В понедельник будьте осторожны, не давайте повода для сплетен. В среду лучше не обсуждать новых идей с начальством. В этот день возможны неурядицы. К концу недели вероятны выгодные предложения.

ВОДОЛЕЙ (21.01-19.02). Начало недели достаточно оптимистично, хотя некоторые из ваших планов могут нарушиться, но это не повод для огорчений. Они лишь уступят место новым, более реалистичным целям. Во вторник будут успешны деловые переговоры. Больше времени уделяйте семье. В пятницу лучше не принимать серьезных решений, постарайтесь сдерживать свои эмоции.

РЫБЫ (20.02-20.03). Если есть возможность, попытайтесь избегать контактов с начальством, так как это приятных моментов не предвещает. Вы сейчас, как никогда, язвительны и критичны. Вы можете удивить своих друзей и знакомых неожиданным поведением, постарайтесь сдерживать свои порывы. Не хватайтесь за тысячу дел сразу, выгоднее выбрать что-то одно и на этом сосредоточить все усилия.

Афиша

Дворец культуры

23 февраля, 14.00 — концерт, посвященный 23 февраля. Вход свободный [6+]

5 марта, в 14.00 — литературный салон «Её величество женщина» в кафе ДК, организованный Т. Беловой [6+]

Дом детского творчества

21 февраля, 18.00 — открытие выставки работ детей с ОВЗ по теме «Цирк» [0+]

Школа N 2 в 10 мкр.

22 февраля, 17.00 — полуфинал игр КВН «Театр начинается с вешалки…». Вход по билетам [0+]

24 февраля, 15.00 — концерт «А всё хорошее не забывается», организованная Надеждой Павловой и К° [12+]

Историко-краеведческий музей

С 8 по 28 февраля — выставка «Время выбрало нас», посвященная 30-летию вывода советских войск из Афганистана [6+]

Актовый зал администрации

22 февраля, 14.00 – концерт для детей войны [6+]

Хоккейный корт 4 мкр.

Каждую среду, 16.00 – турнир по хоккею «Золотая шайба» (до 24 февраля) [6+]

Хоккейный корт 10 мкр.

со 2 февраля – первенство города по хоккею среди любительских команд [6+]

реклама

Кинотеатр «Мир» с 21 по 27 февраля

Фильм	Время сеанса	Цена	Льготы*
Как приручить дракона 3 3D 6+	9:00	ПН-ЧТ 120 р ПТ-ВС 150 р	ПН-ЧТ 120 р ПТ-ВС 150 р
Алита: боевой ангел 3D 16+	10:55	ПН-ЧТ 120 р ПТ-ВС 150 р	ПН-ЧТ 120 р ПТ-ВС 150 р
Как приручить дракона 3 3D 6+	13:10	ПН-ЧТ 170 р ПТ-ВС 220 р	ПН-ЧТ 150 р ПТ-ВС 200 р
Семь ужинов 12+	15:05	ПН-ЧТ 170 р ПТ-ВС 220 р	ПН-ЧТ 150 р ПТ-ВС 200 р
Как приручить дракона 3 3D 6+	16:55	ПН-ЧТ 170 р ПТ-ВС 220 р	ПН-ЧТ 150 р ПТ-ВС 200 р
Тобол 12+	18:50	ПН-ЧТ 250 р ПТ-ВС 280 р	ПН-ЧТ 230 р ПТ-ВС 250 р
Алита: боевой ангел 3D 16+	20:55	ПН-ЧТ 250 р ПТ-ВС 280 р	ПН-ЧТ 230 р ПТ-ВС 250 р
Омен: Перерождение +16	23:10	ПН-ЧТ 220 р ПТ-ВС 250 р	ПН-ЧТ 220 р ПТ-ВС 250 р

* Групповое посещение > 10 человек – льгота. Подробности по тел. +7 (912) 669-15-53

коммерческие объявления

Продам

Дрова сухие от 1 куб.м. Тел. 8-908-910-2784.

ДРОВА. Теплицы хранение. Тел. 8-953-004-7488.

Дрова береза. Тел. 8-900-209-5566.

Дрова (горбыль, сухущие). Тел. 8-900-209-5566.

Сено. Тел. 8-900-209-5566.

Куплю

аккумуляторы б/у, свинец. Тел. 8-953-609-1101.

Услуги

Компрессор с отбойным молотком (рабочие). Тел. 8-953-001-4101.

Заполню декларацию, за 1-3 года (квартира, ипотека, НПФ, ДМС, лечение, обучение). Тел. 8-922-030-3548.

Наладка шв. машин. Тел. 8-922-025-7732.

Фотограф: свадьбы, юбилеи, корпоративы. Тел. 8-908-926-4285.

Ремонт

Ремонт стир. машин авт., холодильников. Тел.: 8-919-395-3859, 8-902-156-8424.

Ремонт квартир, офисов, магазинов. Укладка плитки, ламината, линолеума. Двухуровневые потолки. Работа с гипсокартоном, панелями ПВХ и МДФ. Тел.: 8-953-000-8165, 8-922-128-3013.

Замена сантехники. Тел. 8-953-386-3330.

Новое покрытие ванн. Тел. 8-902-447-3028.

Грузоперевозки

Газель, 4,2м, грузчики. Тел. 8-912-035-3666.

Газель, тент, 4 м. Тел. 8-953-001-4101.

Газель-тент. Тел.: 8-922-148-9421, 8-908-910-6187.

Пежо, фургон, 1,5 т, 11 куб.м, город, межгород. Тел. 8-909-006-4669.

Газель, тент. Тел. 8-904-548-2108.

Сгущёнка «Рогачёв» (Беларусь)
Коробка 30 банок – 2000 рублей.
Плюс доставка.
Тел. 8-953-003-44-70
Реклама

Г. КУШВА

Продажа

автомобили

- **"Volkswagen-Polo"** седан, 2011 г.в., пробег 82 тыс. км, цв. белый, два комплекта резины. Т. 8-909-019-92-10.
- **"ВАЗ-21093",** 1999 г.в., цв. белый, механика, зимняя резина, отл. сост., не требует ремонта. Т. 8-919-384-01-80.

АВТОЗАПЧАСТИ

- **Новые** непромокаемые текстильные автоковрики для а/м "Мазда"(оригинал), в упаковке. Т. 8-903-084-65-77.
- **Резина** летняя для а/м "Волга", 250/70, R-14. Т. 8-953-051-37-40.

ПРОДАЮ

- **А/м** ВАЗ-2113, 2007 г. в., цвет беж, пробег 432, два собственника. Цена 100 тыс. руб. А/м ВАЗ-2109, 1997 г.в. Цена 25 тыс. руб., без торга. Тел.: 8-950-655-7718.
- **А/м** LADA XRAY, 2018 г. в., пробег 3300 км. Цена 600 тыс. руб. Тел.: 8-950-642-5624.

КУПЛЮ

- **Автовыкуп,** быстрый выкуп вашего авто (российские, иномарки, целые, битые, неисправные, кредитные ЛЮБЫЕ. Варианты автообмена, рас-

Новый Качканар

Адрес редакции и издателя: **г.Качканар, ул.Свердлова, 26.**
Сайт: **новыйкачканар.рф**
Электронная почта: **kachkanar_new@mail.ru, newkr@mail.ru**
Газета зарегистрирована Управлением Федеральной службы по надзору в сфере связи, информационных технологий и массовых коммуникаций по УрФО 13 ноября 2013г. Свидетельство о регистрации ПИ №ТУ66-01247.
Учредитель Плесникова Л.А.
Издатель ООО "Редакция газеты "Новый Качканар"

Редакция: **Л.А.Плесникова** (директор, т. 6-61-85), 8-958-883-6-883.
Ю.В.Кравцова (главный редактор, т. 6-61-85),
Корреспонденты: **Юлия Гофлер, Ирина Чистякова** (т. 6-61-85), **Галина Краснопевцева** (руководитель литобъединения «Лукоморье»), **Елена Строганова** (фотокорреспондент).
Вёрстка: **Нина Зотина.**
Реклама (т. 66-77-0): **Оксана Машканцева**.
Подписка и распространение (т. 66-77-0).
Гл. бухгалтер (т. 66-77-0): **Оксана Бердникова**.
Подписной индекс: 99999

Газета выходит по средам.
Время подписания в печать:
установленное по графику 16.00, 19.02.19;
фактическое 16.00, 19.02.19.
Отпечатано в ООО "ТИПОГРАФИЯ СТАНДАРТ",
Адрес: 454084, Челябинск, Каслинская, д.77; оф.4,
т.: 8(351)211-01-02.
Объем – 5 п.л.
Заказ №11850.
Тираж 4000 экземпляров.
Цена для розничной продажи –25 руб.

чет сразу. Тел.: 89527358974, 89120511150.

Г. КАЧКАНАР НЕДВИЖИМОСТЬ

продам

дома/квартиры

● **большой** дом в г. Новая Ляля, в р-не Южного. Тел. 8-982-769-2764.

● **дом** в Новой Ляле. Тел. 8-950-644-15-11.

● **продам** или обменяю на кв. с доплатой коттедж в Валериановске 2014 г. постр. по ул. Вайнера, д.20, площадь коттеджа 205 кв.м, земли 13,5 сот., все сделано все, 3600 тыс. руб. Тел. 8-982-617-4220.

● **дом** в п.Валериановск по ул.Вайнера, 56, 35 кв.м, з/у 16 соток, 1190 тыс. руб. или обмен на квартиру. Тел. 8-982-617-4220.

● **коттедж** в отличном состоянии в Старооскольском р-не Белгородской обл., площадь 83,5 кв.м, земли 10 сот. Есть все, сделано все! Цена: 3 000 тыс. руб. Тел. 8-982-617-4220.

● **продам** или обменяю дом в Приморско-Ахтарском р-не Краснодарского кр-я, 90 кв.м, з/у 38 соток, есть все! Цена 2 500 тыс. руб. /обмен на Качканар. Тел. 8-982-617-4220.

● **дом** в п.Валериановск, по ул. Ф.Энгельса, д.13, пл. дома 84,6 кв.м, земли 10 соток, дом в отличном состоянии. Есть все, сделано все, 3000 тыс. руб. Тел. 8-982-617-4220.

● **коттедж** в п.Валериановск, ул. Горняков, 37, 198,8 кв.м, з/у 9,4 соток, есть все, 3990 тыс. руб. Тел. 8-982-617-4220.

● **дом** в 7 мкр., д.10/1, 88,5 кв.м, з/у 6 соток, косметич. ремонт, все коммуникации центральные, баня, гараж, теплица, 4000 тыс. руб. Тел. 8-982-617-4220.

● **бревенчатый** дом в 12 мкр., пер.Нагорный, 21, площадь дома 51,4 кв.м, 10 сот. земли, эл-во, печное отопление, 900 тыс. руб. Тел. 8-982-617-4220.

● **жилой** дом по ул.Комсомольская, S=58,2 кв.м, с мебелью, з/у 10 соток, ст/п, гараж, теплица. Дом из бревна, канализация, газовое отопление, хол. и гор. вода, с/у в доме, баня (в баню проведена вода) расположенная на территории дома, 2 750 тыс. руб., торг. Тел. 8-952-732-2080.

● **дом** по ул.Пушкинская, 56, 50 кв.м, з/у 12 соток, эл-во, газ по участку, 950 950 тыс. руб. Тел. 8-982-617-4220.

● **дом** в 12 мкр. Форманта, 2-эт. каркасный дом на сваях S=90 кв.м, S з/у 1518 кв.м. по адресу: город Качканар, 12 мкр., первая улица, в доме теплые полы (водяные), электричество, веранда 4*5, 1030 тыс. рублей. Тел. 8-912-649-4625.

● **дом** в пос. Валериановск по ул. К.Маркса, 34 кв.м, з/у 1400 кв.м, баня, теплицы из поликарбоната, посадки, газовый котел, отопление центральное, высокоскоростной интернет, телевидение, 1090 тыс. руб. Тел. 8-912-295-2576.

● **дом** по ул. Крылова, д.93, площадь дома 100 кв.м, земли 9 сот., отл. ремонт, газ. отопление, водопровод, баня. Много интересной информации по тел. 8-982-617-4220.

● **коттедж** по ул.Мира, 7, 230 кв.м, з/у 9 соток, под отделку, 2500 тыс. руб. Тел. 8-982-617-4220.

● **коттедж** по ул.Мира, 9, 226 кв.м, з/у 8 соток, есть все, сделано все! 6000 тыс. руб. Тел. 8-982-617-4220.

● **коттедж** по ул.Школьная. Тел. 8-912-261-9272.

комнаты

● **комн.** в 4 мкр., д.58, 3 эт., 23,7 кв.м, хор. ремонт, 300 тыс. руб. или обмен на 1-комн. бл. кв. с доплатой. Тел. 8-982-617-4220.

● **2** смежные комн. в общ. в 4 мкр., д.58, 36,6 кв.м, 5 эт., с/у на 3 семьи, косметич. ремонт, 350 тыс. руб. Тел. 8-982-617-4220.

● **комн.** в общ. в 4 мкр., д.25, 18 кв.м, чистая, кап. ремонт. Тел. 8-952-732-2068.

● **комн.** в общ. в 4 мкр., д.27, 18,6 кв.м, с мебелью, интернет, соседи хорошие. Тел. 8-904-170-5157.

Эмалевое, акриловое
покрытие ванн

Опыт – более 15 лет!
без выходных
8-904-386-45-05
Реклама

РЕМОНТ КВАРТИР,
ОТДЕЛЬНЫХ ПОМЕЩЕНИЙ
• Сантехника, электрика, полы, пластик.
• Укладка плитки, гипсокартон, потолки.
• Установка дверей, штукатурка, обои.
Быстро, качественно.
8-922-124-8398
реклама

«Своими руками»
По вторникам, с 17.00 до 18.00, по адр.: ул.Свердлова, 14 (бывший маг. «Гном») приглашаются все желающие, которые хотят или могут делать что-то полезное своими руками.
Реклама

качканар-недвижимость.рф
• купить / продать /обменять
• срочный выкуп недвижимости
8(900)200-02-68
Реклама

● **комн.** в общ. КРЗ в 6а мкр., д.17, 14 кв.м, 350 тыс. руб. Тел. 8-952-732-2080.

● **1-комн.** секцию в 6а мкр., д.17, 4 эт., 25 кв.м., с/у совмещ., хор. ремонт, 380 тыс. руб. Тел.8-982-617-4220.

● **секцию** в общ. в 6а мкр., д.17, 8 эт., 26,3 кв.м, ст/п, душ, хор. ремонт, 550 тыс. руб. Тел. 8-912-295-2576.

1-комн. кв.

● **1-комн.** бл. кв. в п.Сигнальный, ул.Клубная, 41, 40,9 кв.м, 1 эт., с/у раздельн., лоджия, косметич. ремонт, 350 тыс. руб. Тел. 8-982-617-4220.

● **1-комн.** бл. кв. в 4 мкр., д.38, ст/п, нат. потолки, с/д, в хор. сост., после ремонта. Тел. 8-950-638-4803.

● **1-комн.** бл. кв. в 4 мкр., д.47, 28,8 кв.м, 4 эт., с/у совмещ., балкон застекл., косметич. ремонт, 620 тыс. руб. Тел. 8-982-617-4220.

● **1-комн.** бл. кв. в 4 мкр., д.50, 30,5 кв.м, 4 эт., с/у совмещ., балкон застекл., косметич. ремонт, 780 тыс. руб. Тел.8-982-617-4220.

● **1-комн.** бл. кв. в 5 мкр., д.73, 31,7 кв.м, 5 эт., с/у совмещ., косметич. ремонт, 600 тыс. руб. Тел. 8-982-617-4220.

● **1-комн.** секцию в 6а мкр., д.17, 5 эт., 20,1 кв.м., с/у раздельн., косм. ремонт., 430 тыс. руб. Или обмен на 2-комн. кв. с доплатой. Тел.8-982-617-4220.

● **1-комн.** бл. кв. кв. в 7 мкр., д 55, 1 эт., 850 тыс. руб. Тел. 8-902-500-7962.

● **1-комн.** бл. кв. в 9 мкр., д.1, 2 эт., ст/п, балкон застекл., чистая, 750 тыс. руб. Тел. 8-912-295-2576.

● **1-комн.** бл. кв. в 10 мкр., д.4, 30,3 кв.м, 3 эт., с/у совмещ., балкон не застекл., 720 тыс. руб. Тел. 8-982-617-4220.

● **1-комн.** бл. кв. в 10 мкр., д.6, 1 эт., высоко, 30,1 кв.м. Тел. 8-982-625-2865.

● **1-комн.** бл. кв. в 10 мкр., д.26, 1 эт., с/у совмещ., косметич. ремонт, 650 тыс. руб. Тел. 8-982-617-4220.

● **1-комн.** бл. кв. в 10 мкр., д.26, 9 эт., балкон, 600 тыс. руб. Тел. 8-952-732-2080.

● **1-комн.** бл. кв. в 11 мкр., д.24, б/б, 35 кв.м, 720 тыс. руб. Тел. 8-904-989-5255.

● **1-комн.** бл. кв. по ул.Свердлова, 13, 29,9 кв.м, 1 эт., с/у совмещ., косметич. ремонт, 580 тыс. руб. Тел.8-982-617-4220.

● **1-комн.** бл. кв. по ул.Свердлова, 15, 3 эт., с мебелью, ремонт, б/балкона, с/д, ст/п, с/ч, 690 тыс. руб. Тел. 8-904-174-3873.

● **1-комн.** бл. кв. по ул.Гикалова, 2, 5 эт., ст/п, балкон, 730 тыс. руб. Тел. 8-912-295-2576.

● **1-комн.** кв. в дер. доме в 4а мкр., д.82, 2 эт., ванна, не угловая. Тел. 8-953-602-1747.

● **1-комн.** кв. в дер. доме в 5 мкр., д.11, 26,3 кв.м, 2 эт., кладовка в подвале, мебель и техника в подарок, 420 тыс. руб. Тел. 8-982-617-4220.

● **1-комн.** кв. в дер. доме в 5 мкр., д.33, 2 эт., не угловая, ванна, рмеонт. Тел. 8-950-644-0714.

● **1-комн.** кв. в дер. доме в 5 мкр., д.38, 27,9 кв.м, комн. смежные, 2 эт., косметич. ремонт, ванна, 370 тыс. руб. Тел. 8-982-617-4220.

● **1-комн.** кв. в дер. доме в 5 мкр., д.43, 1 эт., душ. кабина, 400 тыс. руб. Тел. 8-952-732-2080.

● **1-комн.** кв. в дер. доме в 5 мкр., д.45, 1 эт., ст/п, душ, чистая, 430 тыс. руб., торг. Тел. 8-912-295-2576.

2-комн. кв.

● **2-комн.** бл. кв. в г.Екатеринбург, р-н Пионерский, пер.Асбестовский, д.7, 9 эт. Тел.: 3-51-13, 8-902-871-6579. (3/4)

● **2-комн.** бл. кв. в п.Валериановск или меняю на 1-комн. кв. в Качканаре. Тел. 8-912-658-0104.

● **2-комн** бл. кв. в 4 мкр., д.30, 2 эт., дом после кап. ремонта, балкон застекл., ст/п, с/д, счетчики, б/м радиаторы, комн. смежные, с/у совмещ., не угловая. Тел. 8-904-170-5713.

● **2-комн.** бл. кв. в 4 мкр., д.31, 1 эт., 1000 тыс. руб., торг. Тел. 8-922-297-0677.

● **2-комн.** бл. кв. в 4 мкр., д.32, 2 эт. Тел. 8-904-542-7932.

● **2-комн.** бл. кв. в 4мкр., д.32, 2 эт., 43,5 кв.м, ст/п, с/у совмещ., комн. смежные. Тел. 8-953-309-9640.

● **2-комн.** бл. кв. в 4 мкр., д.47, с ремонтом, светлая, солнечная, 3 эт., застекл. балкон, ст/п, новая сантехника, проводка, счетчики на свет и воду, отопительные радиаторы, большой шкаф-купе. Тел. 8-967-857-3169.

● **2-комн.** бл. кв. в 4 мкр., д.57, 1 эт., балкон. Тел. 8-952-145-5919.

● **2-комн.** бл. кв. в 5 мкр., д.60, 44,1 кв.м, 5 эт., комн. смежные, с/у раздельн., балкон застекл., чистая, 1100 тыс. руб. Тел.8-982-617-4220.

● **2-комн.** бл. кв. в 5 мкр., д.61, 43,8 кв.м, 5 эт., комн. смежные, с/у раздельн., балкон застекл., чистая, 1000 тыс. руб. Тел. 8-982-617-4220.

● **2-комн.** бл. кв. ул. пл. в 5а мкр., д.5, 51,4 кв.м, 2 эт., комн. изолир., с/у раздельн., балкон застекл., 1700 тыс. руб. Тел. 8-982-617-4220.

● **2-комн.** бл. кв. в 5а мкр., д.11, 38,3 кв.м, 4 эт., комн. раздельн., с/у совмещ., балкон, косметчи. ремонт, 1200 тыс. руб. Тел. 8-982-617-4220.

● **2-комн.** бл. кв. в 6а мкр., д.10, 1 эт., балкон, 45 кв.м, комн. раздельные, 950 тыс. руб., торг или обмен на 1-комн. бл. кв. в этом районе + доплата. Тел. 8-912-295-2576.

● **2-комн.** секцию в общ. в 6а мкр., д.17, 38,7 кв.м, 5 эт., комн. изолир., с/у совмещ., балкон общий, кап. ремонт, 700 тыс. руб. Тел. 8-982-617-4220.

● **2-комн.** секцию в 6а мкр., д.17, 38 кв.м, 5 эт., комн. изолир., с/у раздельн., косметич. ремонт, 580 тыс. руб. Тел. 8-982-617-4220.

● **2-комн.** бл. кв. в 7 мкр., 1 эт. Тел. 8-950-658-1263.

● **2-комн.** бл. кв. в 7 мкр., д.55, 1 эт., все поменяно, 850 тыс. руб. Тел. 8-902-500-7962.

● **2-комн.** бл. кв. в 7 мкр., д.55, 2 эт., не угловая, балкон. Тел. 8-912-679-4625.

● **2-комн.** бл. кв. в 7 мкр., д.56, 43 кв.м, 3 эт., комн. смежные, с/у совмещ., балкон, хор. ремонт, 1130 тыс. руб. Тел. 8-982-617-4220.

● **2-комн.** бл. кв. в 7 мкр., д.57, 1 эт., 43,6 кв.м, светлая, подходит для магазина или офиса, перепланир., не угловая, ст/п, с/д, с/ч, окна выходят на д.56. тел. 8-902-256-6406.

● **2-комн.** бл. кв. в 7 мкр., д.57, 2 эт., 44,5 кв.м, балкон застекл., ст/п, с/ч, теплая. Тел. 8-963-034-5838.

● **2-комн.** бл. кв. в 7 мкр., д.59, с перепланировкой на 3-комн. кв., 3 эт., 41,5 кв.м, теплая, с/у совмещ., отделка кафелем, сантех. заменена, ст/п, балкон застекл., 1000 тыс. руб. Тел. 8-922-297-8178.

● **2-комн.** бл. кв. в 7 мкр., д.62, 5 эт., 43 кв.м, ст/п, балкон застекл., без ремонта, очень теплая, светлая, 870 тыс. руб., небольшой торг. Тел. 8-912-295-2576.

● **2-комн.** бл. кв. в 8 мкр., д.2, 44,5 кв.м, 5 эт., комн. смежн., с/у разд., косметич. ремонт, 950 тыс. руб. Тел. 8-982-617-4220.

● **2-комн.** бл. кв. в 8 мкр., д.21, 4 эт., 45 кв.м, ст/п, балкон застекл., без ремонта, 930 тыс. руб. Тел. 8-912-295-2576.

● **2-комн.** бл. кв. в 8 мкр., д.34, 44,2 кв.м, 5 эт., комн. изолир., с/у раздельн., балкон застекл., косметич. ремонт, част. с мебелью, 1100 тыс. руб. Тел. 8-982-617-4220.

● **2-комн.** бл. кв. в 9 мкр., д.1, 5 эт., угловая, 40 кв.м, ст/п, с/д, косметич. ремонт. Тел. 8-912-295-2576.

● **2-комн.** бл. кв. в 9 мкр., д.2, 2 эт., 45 кв.м, ст/п, балкон застекл., без ремонта, 1050 тыс. руб., торг. Тел. 8-912-295-2576.

● **2-комн.** бл. кв. в 9 мкр., д.12, 43,2 кв.м, 6 эт., комн. изолир., с/у раздельн., баклон застекл., хор. ремонт, част. с мебелью, 1500 тыс. руб. Тел. 8-982-617-4220.

● **2-комн.** бл. кв. в 9 мкр., д.15, 43,8 кв.м, 2 эт., комн. изолир., с/у совмещ., балкон застекл., косметич. ремонт, 1200 тыс. руб. Тел.8-982-617-4220.

● **2-комн.** бл. кв. в 9 мкр., д.16, 4 эт., 45 кв.м, перепланир., хор. ремонт, шкаф-купе, кух. гарнитур, балкон застекл., 1600 тыс. руб. Тел. 8-912-295-2576.

● **2-комн.** бл. кв. в 9 мкр., д.18, 4 эт., комн. изолир., балкон застекл., новая сантехн., ст/п, с/д, с/ч, отличный вид из окна, 1500 тыс. руб. Тел. 8-999-560-0663.

● **2-комн.** бл. кв. в 10 мкр., д.2, 1 эт., 900 тыс. руб. Тел. 8-952-732-2080.

● **2-комн.** бл. кв. в 10 мкр., д.2. Тел. 8-919-378-1171.

● **2-комн.** бл. кв. в 10 мкр., д.6, 5/5 эт., 41 кв.м, перепланир., с/д, с/ч, с/п, ремонт. Тел. 8-908-639-4088.

● **2-комн.** бл. кв. в 10 мкр., д.6, 3 эт., 45 кв.м, ст/п, балкон, косметич. ремонт, 1090 тыс. руб. Тел. 8-912-295-2576.

● **2-комн.** бл. кв. в 11 мкр., д.14, 1 эт. над стоматологией, 52 кв.м, комн. изолир., кухня 8 кв.м, без балкона, очень теплая, светлая, ст/п, с/ч, 1250 тыс. руб., торг! Тел. 8-912-295-2576.

● **2-комн.** бл. кв. ул. пл. в 11 мкр., д.21, 48,2 кв.м, 5 эт., комн. изолир., с/у раздельн., балкон застекл., косметич. ремонт, 1400 тыс. руб. Тел.8-982-617-4220.

● **2-комн.** бл. кв. по ул.Гикалова, 6, 5 эт. (над стоматологией), 48 кв.м, комн. раздельн., кухня 8 кв.м, балкон, очень теплая, светлая, ст/п, с/ч на воду и эл-во, 1250 тыс. руб., торг. Тел. 8-912-295-2576.

● **2-комн.** бл. кв. по ул. Гикалова, 6, 5 эт., 46,4 кв.м, балкон застекл., ст/п, счетчики на воду и эл-во, 1300 тыс. руб. Тел. 8-912-679-4625.

● **2-комн.** бл. кв. по ул.Свердлова, 26, 6 эт., с/ч, ст/п, балкон застекл., с/у совмещ., комн. изолир., 1200 тыс. руб. или меняю на 1-комн. бл. кв. в 9, 10 мкр. с доплатой. Тел. 8-922-157-8490.

● **2-комн.** бл. кв. по ул.Свердлова, 28, 6 эт., балкон, комн. изолир., с/у раздельн., ст/п, 1200 тыс. руб. Тел. 8-912-679-4625.

● **2-комн.** бл. кв. по ул.Свердлова, 30, 8 эт., лоджия, б/о, полы «Кнауф», ст/п, все с/ч или меняю на 1-комн. бл. кв. в 8-9-10 мкр., с доплатой. Тел. 8-952-735-3862.

● **2-комн.** бл. кв. по ул. Октябрьская, д.31а, 1 эт., 45 кв.м, ст/п, очень хор. ремонт, радиаторы, душ. кабинка, все поменяно, 990 тыс. руб. Тел. 8-912-295-2576.

● **2-комн.** кв. по ул.Октябрьская, 32, 2 эт., 46,6 кв.м, ст/п, с/ч, ж/д, дом после кап. ремонта, 500 тыс. руб. Тел. 8-952-729-1618.

● **2-комн.** кв. в дер. доме в 5 мкр., д.54, чистая, теплая, уютная, 35 кв.м, 2 эт., с/ч на гвс, хвс и эл-во, ванна, ст/п, ремонт, 570 тыс. руб. Тел. 8-952-732-2080.

● **2-комн.** кв. в дер. доме по ул. Чехова, 39, 36,3 кв.м, 2 эт., комн. смежн., с/у совмещ., косметич. ремонт, 500 тыс. руб. Тел. 8-982-617-4220.

● **2-комн.** кв. в дер. доме по ул. Чехова, 42, 47,3 кв.м, 2 эт., комн. изолир., с/у совмещ., хор. ремонт, 680 тыс. руб.или меняю на 2-комн. бл. кв. с доплатой. Тел. 8-982-617-4220.

● **2-комн.** кв. в дер. доме в 5 мкр., д.46, хороший ремонт, перепланировка, спокойный район (выше маг. «Консул»). Тел. 8-950-194-4553.

● **2-комн.** кв. в дер. доме по ул. Первомайская, срочно, можно под мат. капитал, 750 тыс. руб. Тел. 8-932-123-5155.

● **2-комн.** кв. в дер. доме по ул. Советская, 3, 2 эт., 35,7 кв.м, хор. ремонт, комн.смежные, 450 тыс. руб. или обмен на 1-комн. кв. в дер. доме с доплатой. Тел. 8-982-617-4220.

● **2-комн.** кв. в дер. доме по ул. Новая, 14, хор. ремонт, комн. изолир., с/у совмещ., встр. мебель в подарок, 600 тыс. руб. или обмен на 1-комн. кв. в дер. доме. Тел. 8-982-617-4220.

● **2-комн.** кв. в дер. доме в пер. Строителей, 3, 50,4 кв.м, 2 эт., комн. изолир., с/у совмещ., кап. ремонт, 600 тыс. руб. или обмен на 1-комн. бл. кв. Тел. 8-982-617-4220.

● **2-комн.** кв. в дер. доме в 5 мкр., 2 эт., ванна, 1000 тыс. руб. Тел. 8-902-409-7531.

● **2-комн.** кв. в дер. доме в 5 мкр., ст/п, ванна. Тел. 8-919-941-7648.

3-комн. кв.

● **в** г.Лесном по ул.Ленина, 32, 3-комн. крупногабаритная кв. 3/1, 75 кв.м, потолки 3,2м, срочно, недорого. Тел. 8-950-653-0255.

● **3-комн.** бл. кв. ул. пл. в 6а мкр., д.16, 1 эт., ремонт, балкон теплый, перепланировка, встр. кух. гарнитур, ванна – джакузи. Тел. 8-922-110-3554.

● **3-комн.** бл. кв. в п.Валериановск по ул.Кирова, 59, 58 кв.м, 2/5 эт., светлая, теплая, ремонт, с мебелью. Тел. 8-950-545-3848.

● **3-комн.** бл. кв., 59 кв.м, 1600 тыс. руб. Тел. 8-912-629-0293.

● **3-комн.** бл. кв., 5/9 эт., част. с мебелью, 2300 тыс. руб. Тел.: 8-912-646-9873, 8-912-261-2965.

● **3-комн.** кв. в 4 мкр., д.47, на 4-комн. кв. с доплатой. Тел. 8-922-111-7793.

● **3-комн.** бл. кв., 67,4 кв.м, 1700 тыс. руб. Тел. 8-912-629-0293.

● **3-комн.** бл. кв. в 5 мкр., д.21а, 2 балкона, ст/п, 1800 тыс. руб. или меняю на 1-комн. бл. кв. в доплатой. Тел. 8-912-679-4625.

● **3-комн.** бл. кв. в 6а мкр., д.5, перепланир., 60 кв.м, 2/5 эт. или обмен на 1-комн. бл. кв. с доплатой. Тел.: 8-912-677-9233, 8-922-153-2932.

● **3-комн.** бл. кв. ул. пл. в 6а мкр., д.8, 9 эт., комн. изолир., лоджия, 59 кв.м. Тел.: 8-902-268-4746, 8-922-153-2932.

● **3-комн.** бл. кв. ул. пл. в 6а мкр., д.8, 60,7 кв.м, 4 эт., лоджия, комн. изолир., капремонт, мебель в подарок, 2050 тыс. руб. Тел. 8-982-617-4220.

● **3-комн.** бл. кв. ул. пл. в 6а мкр., д.16, 64,3 кв.м, 3 эт., лоджия, комн. изолир., с/у раздельн., хор. ремонт, част. с мебелью и быт. техникой, 2000 тыс. руб. Тел. 8-982-617-4220.

● **3-комн.** бл. кв. в 6а мкр., д.17, 1 эт., 71 кв.м, большая кухня, 1250 тыс. руб. или меняю на 2-комн. бл. кв. Тел. 8-952-732-2080.

● **3-комн.** бл. кв. в 7 мкр., д.65, 8 эт., 56,5 кв.м. Тел. 8-950-552-6965.

● **3-комн.** бл. кв. в 8 мкр., д.1, 59 кв.м, 5 эт., ст/п, балкон застекл., 1400 тыс. руб. либо обмен на 2-комн. бл. кв. + доплата. Тел. 8-912-295-2576.

● **3-комн.** бл. кв. в 8 мкр., д.1, 2 эт., лоджия застекл., ремонт, счетчики, ст/п, мебель в подарок, 1500 тыс. руб. Тел. 8-912-679-4625.

● **3-комн.** бл. кв. в 8 мкр., д.9, 57,4 кв.м, с/д, м/к двери, ст/п, с/ч, балкон. Тел. 8-912-647-1580.

● **3-комн.** бл. кв. в 8 мкр., д.21, 57,8 кв.м, 4 эт., балкон застекл., комн. изолир., с/у совмещ., хор. ремонт, част. с мебелью, 1900 тыс. руб. Тел.8-982-617-4220.

● **3-комн.** бл. кв. в 8 мкр., д.22, 52 кв.м, 1 эт., комн. изолир., с/у раздельн., хор. ремонт, 1580 тыс. руб. Тел. 8-982-617-4220.

● **3-комн.** бл. кв. в 10 мкр., д.1, с мебелью, докум. готовы, цена приемлемая. Тел.: 6-61-70, 8-922-291-3589.

● **3-комн.** бл. кв. в 10 мкр., д.33, 3 эт., лоджия, ст/п, с/ч, 58,6 кв.м. Тел. 8-912-679-4625.

● **3-комн.** бл. кв. ул. пл. в 10 мкр., д.41, 58,3 кв.м, 9 эт., комн. изолир., с/у раздельн., треб. ремонта, 1400 тыс. руб. Тел. 8-982-617-4220.

● **3-комн.** кв. ул. пл. в 10 мкр., д.44, 1 эт., 62,8 кв.м, комн. изолир., с/у раздельн., хор. ремонт, 1800 тыс. руб. Тел.8-982-617-4220.

● **3-комн.** бл. кв. в 10 мкр., д.43, 7 эт., ст/п, балкон застекл., 1590 тыс. руб., торг, либо обмен на 2-комн. бл. кв. + доплата. Тел. 8-912-295-2576.

● **3-комн.** бл. кв. ул. пл. в 10 мкр., д.44, 4/9, ст/п, балкон, счётчики. Тел. 8-900-211-7489.

● **3-комн.** бл. кв. в 11 мкр., д.1, 64 кв.м, 4 эт., переделана из 4-комн. кв., ст/п, балкон застекл., 1600 тыс. руб. Тел. 8-912-295-2576.

● **3-комн.** бл. кв. в 11 мкр., д.1, 51,3 кв.м, 5 эт., комн. изолир./смежн., с/у раздельн., балкон застекл., косметич. ремонт, 1150 тыс. руб. Тел.8-982-617-4220.

● **3-комн.** бл. кв. в 11 мкр., д.25, 9 эт., лоджия, 1400 тыс. руб. Тел. 8-912-679-4625.

● **3-комн.** бл. кв. по ул.Свердлова, 9, 54кв.м, 4 эт., светлая, балкон, без ремонта, 1250 тыс. руб., торг. Тел. 8-912-295-2576.

● **3-комн.** бл. кв. по ул.Свердлова, 23, 53 кв.м, 4 эт., окна на обе стороны, свежий косм. ремонт, кухня с гарнитуром, част. нов. мебель (диван, кресла, прихожая), везде нат. потолки, с/д, балкон застекл., с/ч, очень теплая и светлая, идеально для молодой семьи, 1800 тыс. руб. Тел. 8-908-907-2263.

● **3-комн.** бл. кв. по ул.Свердлова, 28, 9 эт., перепланир., ремонт, мебель. Тел. 8-909-006-4669.

● **3-комн.** бл. кв. по ул.Свердлова, 28, 3 эт., 61 кв.м, кухня увеличена, част. с мебелью, 2100 тыс. руб. Тел. 8-912-239-5437.

● **3-комн.** бл. кв. по ул.Свердлова, 30, 3 эт., 2 балкона, комн. изолир., с/у совмещ., ст/п, 1800 тыс. руб. Тел. 8-912-679-4625.

● **3-комн.** бл. кв. по ул.Свердлова, 30, 62,1 кв.м, 2 эт., с/у совмещ., хор. ремонт, част. с мебелью, 1750 тыс. руб. Тел. 8-982-617-4220.

● **3-комн.** бл. кв. по ул. Гикалова, 2, кв.12, 3 эт., балкон. Тел: 6-68-34, 8-950-527-5049.

● **3-комн.** бл. кв. по ул.Гикалова, 2, 52,3 кв.м, 3 эт., комн. изолир./смежные, с/у раздельн., балкон застекл., 1350 тыс. руб. Тел. 8-982-617-4220.

● **3-комн.** бл. кв. по ул.Гикалова, 12, 59 кв.м, 2 эт., 2 балкона, комн. изолир., с/у раздельн., хор. ремонт, част. с мебелью, 1900 тыс. руб. Тел. 8-982-617-4220.

● **3-комн.** бл. кв. по ул. Гикалова, д.12, 2 эт., 59 кв.м, ст/п, нат. потолки, 2 балкона (оба застекл.) кух. гарнитур, свежий ремонт, 1990 тыс. руб. Тел. 8-912-295-2576.

● **3-комн.** кв. в дер. доме по ул. Октябрьская, д.20, 1 эт., ремонт, 680 тыс. руб. Тел. 8-952-732-2080.

● **3-комн.** кв. в дер. доме по ул. Октябрьская, д.29а, 1 эт., 58 кв.м, косметич. ремонт, комн. изолир., сад в подарок, 850 тыс. руб. Тел. 8-982-617-4220.

● **3-комн.** кв. в дер. доме по ул. Октябрьская, д.34, 2 эт., 62 кв.м, косметич. ремонт, комн. изолир., 790 тыс. руб. Тел. 8-982-617-4220.

● **3-комн.** кв. в дер. доме по ул. Первомайская, д.13, 2 эт., 62 кв.м, косметич. ремонт, комн. изолир., 770 тыс. руб. Или обмен на 1-комн. кв. в каменном доме. Тел. 8-982-617-4220.

4-комн. кв.

- **4-комн.** бл. кв. ул. пл. в п.Ис, ул.Ленина, 47, 76,7 кв.м, 5 эт., комн. изолир., с/у раздельн., лоджия, част. ремонт, 1600 тыс. руб. Тел. 8-982-617-4220.
- **4-комн.** бл. кв. в 4 мкр., д.57, 61,2 кв.м, 4 эт., перепланир., косметич. ремонт, част. с мебелью, 1850 тыс. руб. Тел. 8-982-617-4220.
- **4-комн.** бл. кв. в 10 мкр., д.44, 6 эт., 1800 тыс. руб. Тел. 8-982-786-0911.
- **4-комн.** бл. кв. в 11 мкр., д.18, 1 эт., ст/п, балкон 6м, 1550 тыс. руб. Тел. 8-912-295-2576.
- **4-комн.** бл. кв. ул. пл. по ул.Гикалова, 1, 76,9 кв.м, 6 эт., перепланир., 2 балкона, кап. ремонт, част. с мебелью, 2700 тыс. руб. Тел. 8-982-617-4220.

земельные участки

- **з/у** в п. Артельный, (разрешенное использование – ИЖС), 24 сотки, эл-во, вода, 200 тыс. руб. Тел. 8-982-617-4220.
- **з/у** в 12 мкр. «Форманта», ул.3, уч. 50 (разреш. использ. – ИЖС), 10,5 соток, участок ровный, находится на возвышенности в 100 метрах от трассы, 200 тыс. руб. Тел. 8-982-617-4220.
- **з/у** в п.Валериановск, ул.Первомайская, 23 (разреш. исп. ИЖС), 16 соток, газ, скважина, эл-во, 300 тыс. руб. Тел. 8-982-617-4220.

сады

- **сад** в к/с №3. Тел. 8-922-209-1568.
- **сад** в к/с №4. Тел. 8-952-734-6714.
- **сад** в к/с №4, 2-эт. дом, + баня. Тел. 8-952-732-2080.
- **сад** в к/с №4, ул.13, пл. домика 27,3 кв.м, з/у 6,2 соток, хоз. постройки, теплица, 180 тыс. руб. Тел. 8-982-617-4220.
- **сад** в к/с №4, ул.4, 8 соток, 200 тыс. руб. Тел.8-982-617-4220.

гаражи

- **кап.** гараж в пер.Ермака (ниже 6а мкр.), 6х4, ж/б плиты, свет, без ямы, в черте города, недорого. Тел. 8-922-610-7135.
- **гараж** в р-не телевышки, о/я, недорого. Тел. 8-950-639-2256.
- **кап.** гараж, в гар. массиве 15/1 в 4 мкр., 25,3 кв.м, свет, о/я, 270 тыс. руб. Тел. 8-950-197-7031.
- **кап.** гараж в 4 мкр., 25,3 кв.м, свет, о/я, 270 тыс. руб. Тел. 8-950-197-7031.
- **кап.** гараж в 5 мкр., (р-н полиции), 22,5 кв.м, о/я (бак), эл-во, хор. сост., докум. готовы, 350 тыс. руб. Тел.8-982-617-4220.
- **кап.** гараж за трестом, 21,5 кв.м, с/я, эл-во, ц/о, отл. сост., 600 тыс. руб. Тел.8-982-617-4220.
- **кап.** гараж в р-не маг. «Хай-Вей» (11 мкр.), 25 кв.м, эл-во, 150 тыс. руб. Тел.8-982-617-4220.

сдам

- **1-комн.** кв. в 4 мкр., без быт. техники. Тел. 8-950-553-3563.
- **2-комн.** бл. кв. в 4 мкр., д.54, с мебелью, на длит. срок, желательно семейной паре. Тел. 8-904-389-4213.
- **2-комн.** бл. кв. в 4 мкр., част. с мебелью. Тел. 8-902-268-6145.
- **2-комн.** бл. кв. по ул.Гикалова, 2, 9000 руб./мес. Тел. 8-900-032-9703.
- **3-комн.** бл. кв. в 11 мкр., 5 эт., с мебелью. Тел. 8-912-215-4238.

меняю

- **1-комн.** бл. кв. (ст/п, с/ч, балкон) на 2-комн. бл. кв., возм. без ремонта, с долгами, в 8, 9 мкр. Тел. 8-950-646-1925.
- **2-комн.** бл. кв. в 8 мкр. на 1-комн. бл. кв. с доплатой или продам, 980 тыс. руб. Тел. 8-908-927-6807.
- **3-комн.** бл. кв. в 4 мкр., д.57, 4 эт. на 2-комн. бл. кв. или 1-комн. бл. кв. ул. пл. Тел. 8-950-201-9769.
- **3-комн.** бл. кв. на 1-комн. + 1-комн. бл. кв. Тел.: 8-953-047-1736, 8-922-021-3177.
- **3-комн.** кв. в дер. доме на 2-комн. кв. в дер. доме с вашей доплатой. Тел. 8-953-049-3042.
- **3-комн.** кв. в дер. доме на 3-комн. бл. кв. Тел. 8-904-170-0259.
- **4-комн.** бл. кв. ул. пл. в 10 мкр., д.43, 9 эт., 73 кв.м, комн. изолир., 2 балкона, без ремонта на 3-комн. кв. Тел. 8-982-617-4220.

ПРОДАМ

а/м отечественные

- **ВАЗ-2105** на з/ч. Тел. 8-953-609-1101.
- **ВАЗ-21074,** 07г.в., пр. 48 тыс.км, сигнализ., 2 компл. резины на дисках, 90 тыс. руб., торг. Тел. 8-922-100-5234.
- **ВАЗ-2112,** ЗАО «Суперавто», 07 г.в., пробег 140000 км, 72 л/с, есть небольшие косяки по кузову, 140 000 руб. Реальному покупателю торг. Тел. 8-918-259-4804.
- **ВАЗ-21120,** 04г.в., цв. серебро, кап. ремонт двигат., цифровая панель, в подарок зимняя резина. Тел. 8-912-692-2706.
- **Приора,** 11г.в. хетчбек, цв. сине-черный металлик, пр. 60 тыс. км, один хозяин, 260 тыс. руб., торг. Тел. 8-953-601-6653.
- **УАЗ-Хантер,** 08г.в., цв. черный металлик, пр. 25 тыс км, сост. нового авто, 350 тыс. руб., торг. Тел. 8-953-054-9224.

а/м иностранные

- **Ауди-А-5,** 12 г.в. или меняю на кв. или др. недвижимость. Тел. 8-922-618-2132.
- **Дэу-Нексия,** 05 г.в., 16 клап., пр. 59000 км, цвет пес-золот., сигн. с а/з, тонировка, чехлы. Тел. 8-962-319-7111.
- **Тойота** Приус, 07г.в., гибрид. Тел. 8-922-609-7146.
- **Форд** Экоспорт 15г.в., комплектация татаниум + максимальная. Тел.: 8-912-678-3116, 8-904-166-1382.

автозапчасти

- **диски** Yokatta, Япония, 4/98, R15 ET на ВАЗ, новые. Тел. 8-922-106-3155.
- **диски** литые R16 для а/м Шевроле Круз с колпаками. Тел. 8-922-106-3155.
- **двигатель** на з/ч ВАЗ-21043, с карбюратором. Тел. 8-961-774-2713.
- **комплект** летних шин «Yokohama Bluarth –A», 205/60, R -16, 92V, 8 тыс. руб. Тел. 8-922-208-1001.
- **резину** шипованую на дисках, б/у, 4 шт., 185/60/14, 4000 руб. Тел. 8-922-616-7157.
- **резину** R-15, «Пирелли» летнюю, новую, со скидкой. Тел. 8-908-633-2251.

бытовые приборы

- **внешний** микрофон для фотокамеры «Takstar SGC-598», новый, в коробке. Тел. 8-953-603-6462.
- **синтезатор** Roland Fa – 06, недорого. Тел. 8-963-440-0670.
- **ноутбук** https://market.yandex.ru/produkt/11160130, доп. установлен SSD 128 Гб. Тел. 8-904-984-5219.
- **монитор** для компьютера, большой (трубка), пр-во Корея, недорого. Тел. 8-953-388-7908.
- **р/телефон** Panasonic, в отл. сост., 500 руб., эл. самовар, 500 руб., ТВ JVC, 37см, пульт д/у + докум., 1500 руб. Тел. 8-962-319-7378.
- **три** швейных машинки Подольск, в рабочем сост., 1000 руб./шт. Тел. 8-961-774-2713.
- **холодильник** «Атлант»; стир. машину LG, загрузка 4,5 кг. Тел. 8-965-543-8044.

мебель

- **диван** угловой. Тел. 8-965-543-8044.
- **диван** угловой. Недорого. Тел. 8-965-543-8044
- **комплект** мебели в детскую комнату (комп. стол + стенка + трансформер), 10000 руб., торг. Тел. 8-904-383-9571.
- **трельяж.** Тел. 8-922-129-4912.
- **шкаф-купе** 2-створч., выс. 2,3м, шир. 1,45м, недорого. Тел. 8-908-639-4088.

детское

- **кроватку** детскую металлическую бело-розового цвета, с матрасом, раздвижную, 3000 руб. + люлька в подарок. Тел. 8-902-267-5673.
- **вещи** на девочку 6-9 лет, на девушку р.44, на мужчину р.60-62, все очень дешево. Тел. 8-962-319-7576.

одежда/обувь

- **пуховик** из искусственной кожи с натур. мехом из чернобурки, р.42-44. Тел. 8-953-825-1501.
- **дубленку** натур., р.50-52. Тел. 8-950-196-0577.
- **дубленку** большого размера, новую, очень дешево, шапку новую, р.59 в подарок. Тел. 8-952-742-2614.
- **п/шубок** черный, р50-52, 2500 руб. Тел. 8-982-608-4035.

животные

- **щенка** чихуахуа, мальчик, 10000 руб. Тел. 8-904-384-8613.
- **щенка** джек рассела терьера. Тел. 8-996-593-5485.

КНИГИ

- **Книги:** Драйзер, 12 томов, Дюма, 10 томов, другая художественная литература, недорого. Тел. 8-922-157-8490.

ОБОРУДОВАНИЕ

- **маслостанцию,** 380V. Тел. 8-902-278-9790.
- **преобразователь** сварочный ПСО-500. Тел. 8-902-278-9790.
- **сварку** полуавтомат (Набережные Челны). Тел. 8-902-278-9790.
- **сварочный** инвертор «Штурм». Тел. 8-902-278-9790.

СПОРТ

- **коньки** хоккейные р.38-41, дешево. Тел. 8-902-264-1974.

ПРОЧЕЕ

- **витрины** б/у: низкотемпературную, 1 шт.; среднетемпературную, 2 шт., среднетемпературный шкаф, 2-дверный жарочный шкаф из 3 отделений, чебуречницу, расстоячный шкаф, печку конвекционную, тестомес, шинковочную машину, алюминиевые разделочные столы. Тел. 8-904-382-0779.
- **аккордеон,** сборник нот для аккордеона или баяна. Тел. 8-904-173-9810.
- **весы** напольные механические, до 500 кг. Тел. 8-902-278-9790.
- **карабин** «Сайга-12», с докум. и сейфом. Тел. 8-902-278-9790.
- **новое** теплое икеевское одеяло, 200 х 150. Тел. 8-953-055-8755.
- **лодку** весельную, можно под мотор. Тел. 8-953-004-7488.
- **мотор** лодочный «Вихрь-20», в хор. сост. Тел. 8-953-004-7488.
- **кабель** АВВГ 5х4, АВВГ 4х35. Тел. 8-909-702-1827.
- **картофель** исовской. Тел. 8-922-619-2727.
- **картофель,** 250 руб./ведро, доставка бесплатно. Тел. 8-950-641-9007, 8-950-631-8783.
- **комплект** к каменой печи; пальто муж. р.50-52, ворот нерпа; рессоры к Москвичу; печь к автобусу газель. Тел. 8-912-277-9249.
- **раковину** «тюльпан» для ванны, 500 руб. Тел. 8-932-600-6757.
- **ружье** охотничье МР-251, калибр 7.62х51 (win 308), расположение стволов вертикальное, 1998г.в. Тел. 8-950-192-2583.
- **оборудование** для пекарни. Тел. 8-908-914-8700.
- **трубу** пластик, d-128, 160мм, неликвид. Тел. 8-953-001-4101.
- **матрац** противопролежневый, 900х2000 см. Тел. 8-912-629-8979.
- **самовар** эл., 3л банки; стол-тумбу и навесной шкаф для кухни. Тел. 6-70-92.

КУПЛЮ

- **гараж** в 10 мкр. Тел. 8-963-271-1471.
- **гараж** в любом гаражном массиве, не дороже 15000 руб. Тел. 8-953-042-1151.
- **домик** бревенчатый в п.Именновский. Тел. 8-922-229-8625.
- **дверь** железную б/у. Тел. 8-906-811-2171.
- **старые** фотоаппараты, радиоприемники, объективы и подобную ретротехнику, радиодетали. Тел. 8-905-802-3150.
- **комнату.** Можно с долгами, обременениями и без ремонта. Наличка! Тел. 8-982-617-4220.
- **1-,** 2-комн. кв. Можно с долгами, обременениями и без ремонта. Наличка! Тел. 8-982-617-4220.
- **з/у** в черте города (не на Форманте) под ИЖС, можно с домом под снос. Наличка! Тел. 8-982-617-4220.

БЮРО НАХОДОК

- **Найдены** ключи около Городского похоронного бюро. Обр. в редакцию: ул.Свердлова, 26. Тел. 6-67-70.

РАЗНОЕ

- **Бесплатная** наладка швейных машин для детских садов и малоимущих. Тел.: 6-77-87, 8-922-025-7732.
- **Приму** в дар эл. плиту, стир. машину, телевизор, можно неисправные. Тел. 8-982-734-5036.
- **Диплом** №КФ 32595 от 25.10.2013г. на имя Шарковой Ж.Н., выданный Шадринским государственным педагогическим институтом в связи с утратой считать недействительным.

День памяти

26 февраля исполняется 18 лет, как ушел из жизни наш дорогой отец и дедушка

МАШКАНЦЕВ Виктор Егорович.

Все, кто знал и помнит его, помяните добрым словом вместе с нами.

Сын, родные.

25 февраля исполняется полгода, как ушла из жизни наша любимая

ПОСПЕЛОВА Лариса Владимировна.

Ушла, оставив боль на сердце,
Тоску глубокую, печаль.
И нет ключа от этой дверцы,
И мало значит слово «жаль»...

Любящие сыновья, дочь, внучка, родные и друзья.

выемка купонов 24 февраля, в 15.00

КУПОН бесплатного объявления

новый Качканар

ФИО. _____

Адрес _____

Телефон _____

Текст объявления _____

О чём хотели бы почитать в газете _____

Адреса фирменных красных ящиков: • «Восход» (9 мкр.); • «Восторг» (на площади); • «Восторг» (8 мкр.); • «Дом быта» (8 мкр., д.6); • «Иван» (10 мкр.); • «Пароход» (ул.Свердлова, 9/1); • ТЦ «Восток» (ул.Гикалова, 7); • ТЦ «Экспресс» (хоз. отдел); • «Тройка» (ул. Свердлова, 31а); • «Консул» (5 мкр.)

25-26 февраля, в ДК, с 9.00 до 17.00
ПЕРМСКАЯ ЯРМАРКА
Женская верхняя одежда для уютных дам
НОВОЕ ПОСТУПЛЕНИЕ! ВЕСНА!
● пальто (плащевка, крек) ● куртки ● свингеры
РАСПРОДАЖА! ЗИМА!
● пальто ● пуховики ● дубленки ● куртки
Размеры от 46 до 76!
Пр-во Москва, Харьков
Подл. обяз. серт. Реклама

Магазин «КЛЁВЫЙ»
поздравляет мужчин с Днем защитника Отечества!
Только с 20 по 23 февраля
ВКУСНАЯ АКЦИЯ!
РОЗЫГРЫШ СКИДОК
при покупке любого товара
Использовать скидку можно с 24 февраля по 8 марта
Всегда в продаже подарочные сертификаты
*Акция не распространяется на покупку подарочных сертификатов
Рады видеть вас по адресу: ул.Свердлова, 7а, вход с торца.
Тел.: 6-91-77, 8-922-163-2727.
Реклама. Информацию об организаторе акции, порядке получения скидок, кол-ве товара, участвующего в акции, уточняйте у продавцов по адр.: ул.Свердлова, 7а.

23 С праздником, дорогие мужчины!
Такси "У Рощи"
город ..... 80 руб.
поселки ..... 90 руб.
сады №1-4, 13 ..... 120 руб.
промзона ..... 100 руб.
п.Валериановск ..... 230 руб.
п.Именновский ..... 250 руб.
Автокресло в наличии
Принимаем предварительные заказы
35-333
6-34-92
8-912-202-52-27,
8-902-879-71-34
Требуются водители. Стаж от 3 лет
Реклама

26 февраля, в ДК, с 10.00 до 17.00
ЯРМАРКА-ПРОДАЖА ОБУВИ
ИЗ НАТУРАЛЬНОЙ КОЖИ
фабрики «Скороход» (С.Петербург)
РАСПРОДАЖА зимней обуви из натуральной кожи!
Реклама

1 марта, с 9.00 до 16.00,
ПРИЕМ ОБУВИ НА РЕМОНТ И РЕСТАВРАЦИЮ
г.Киров.
Реклама
Ждем Вас по адр.: ул.Свердлова, 29 (общежитие)

Стоматология «Мила-Дент»
В честь Дня защитника Отечества ВСЕМ МУЖЧИНАМ
СКИДКИ:
лечение — 10%
протезирование — 5%
Акция продлится до 28 февраля
ИМЕЮТСЯ ПРОТИВОПОКАЗАНИЯ, КОНСУЛЬТАЦИЯ СПЕЦИАЛИСТА
п.Ис, ул.Ленина, 90а.
Тел. 8-953-602-5280.
Реклама. Информацию об организаторе акции, порядке получения скидок, кол-ве товара, участвующего в акции, уточняйте по тел. 8-953-602-52-80
Лиц.№ЛО-66-01-000944 Реклама

Автомагазин «Кабул» 20%
для ГАЗ, ГАЗель цены снижены на
до -15%
на масла, запчасти, стекло, шины, диски, аккумуляторы, автохимию
на а/м ВАЗ, Приора, Калина, Ларгус, ОКА, Нива Шевроле
8 мкр., Дом быта
Тел.: 3-44-73, 8-922-607-38-32
Реклама. Информацию об организаторе акции, условиях и порядке получения скидок, сроках, товаре, участвующем в акции, узнавайте у продавцов: 8 мкр., 20

МАГАЗИН САМОГОННЫХ АППАРАТОВ
Качканар, Свердлова, д.39.
Работаем с 10.00 до 20.00, сб.–вс.: с 10.00 до 18.00.
Тел. 8–922–200–43–03
ЧРЕЗМЕРНОЕ УПОТРЕБЛЕНИЕ АЛКОГОЛЯ ВРЕДИТ ВАШЕМУ ЗДОРОВЬЮ
реклама

Lamarty мебель на заказ
Делайте мебель из экологичной ЛДСП!
шкафы-купе
кухни
детские
спальные гарнитуры
Пониженное содержание формальдегида делает вашу мебель безопаснее для здоровья!
пер.Клубный, 10
8-900-198-4733
http://www.odnoklassniki.ru/profile/561277818602
Реклама 16+

КотоПес
САЛОН ДЛЯ СТРИЖКИ собак и кошек
АДРЕС: 10 МКРН, ДОМ 20
ПРЕДВАРИТЕЛЬНАЯ ЗАПИСЬ
ПО ТЕЛ.: 8 922 158 21 31
ОН-ЛАЙН ЗАПИСЬ:
https://bumpix.net/16189
Реклама 16+

23 ФЕВРАЛЯ
С Днем защитника Отечества, дорогие мужчины!
Аренда квартир новых
по адресу: 10 мкр., дом 64
Подробности по телефону: 8-922-159-9347.
Живите качественно уже сегодня!
ЗВОНИТЕ ПРЯМО СЕЙЧАС!
ООО «УК Качканарград»
Сайт: kachkanargrad.ru
Реклама 16+

УРАЛЬСКАЯ БУРОВАЯ МЕХАНИЗИРОВАННАЯ КОЛОННА
БУРОВЫЕ РАБОТЫ ЛЮБОЙ СЛОЖНОСТИ
СКВАЖИНЫ:
Артезианские, бытовые, промышленные, технологические, диаметром от 100 до 400 мм.
Используем только сертифицированную питьевую обсадную трубу ПНД.
Гарантия до 5 лет.
В любых труднодоступных местах и грунтах.
Предоставляем пакет документов.
Оказываем услуги по монтажу систем автономного водоснабжения, подбор и продажу скважинных насосов и др. оборудования.
Быстро, качественно, недорого.
Рассрочка без %.
Рассрочка предоставлена ИП Дорофеев Александр Андреевич ИНН 661505775334
Возможно бурение МАЛОГАБАРИТНОЙ БУРОВОЙ УСТАНОВКОЙ
Лицензирование скважин
Реализуем щебень, отсев, шлам
Заявки принимаем по тел:
8-912-659-9495, 8-953-001-4101
8 (34341) 6-98-54
8-800-333-1907 (бесплатный).
Реклама

СРОЧНО ТРЕБУЮТСЯ:

ЭЛЕКТРОГАЗОСВАРЩИКИ (НАКС)	от 75000 руб.
ЭЛЕКТРОГАЗОСВАРЩИКИ П/А	от 50000 руб.
ГАЗОРЕЗЧИКИ	от 50000 руб.
ФРЕЗЕРОВЩИКИ	от 50000 руб.
СЛЕСАРИ МК	от 50000 руб.
ЭЛЕКТРОМОНТАЖНИКИ	от 45000 руб.
МАЛЯРЫ ПО МЕТАЛЛУ	от 50000 руб.
ЭЛЕКТРОМОНТЕРЫ	от 45000 руб.
ЭЛЕКТРОМОНТЕРЫ-линейщики	от 45000 руб.
ОПЕРАТОРЫ С ПУ	от 45000 руб.
БЕТОНЩИКИ	от 45000 руб.

ОФИЦИАЛЬНОЕ ТРУДОУСТРОЙСТВО
ОПЛАТА ПОЧАСОВАЯ
ЕЖЕНЕДЕЛЬНЫЕ АВАНСЫ
БЕСПЛАТНОЕ ЖИЛЬЕ
Обращаться по телефонам: 8-912-601-18-79
ОТДЕЛ КАДРОВ Бесплатный номер 8-800-555-31-96
Реклама

Дизельтехника
УСЛУГИ КРАН-МАНИПУЛЯТОР
грузоподъемность 9 тонн, борт 6 метров
6–60–14, 8–908–911–2355
Реклама

Дизельтехника
УБОРКА И ВЫВОЗ СНЕГА
6–60–14, 8–908–911–2355
Реклама

Дизельтехника
МАТЕРИАЛЫ
- арматура
- ФБС
- плиты перекрытия
- керамзит
- кирпич
- пеноблок
- бетон
- раствор
- цемент
- щебень
- шлам
- отсев
- желтый песок
- бордюрный камень

ДОСТАВКА
Тел.: 6-60-14, 8-908-911-2355
Подл. обяз. серт. Реклама