vsalde.ru
Городской портал Верхней и Нижней Салды

С Днём Победы!

№ 20 (5060)

6+

Новатор

8 МАЯ
2013 ГОДА

КОРПОРАЦИЯ ВСМПО АВИСМА

80 ВСМПО

ВЫ БУДЕТЕ ЖИТЬ!

С каждым годом редеют полки наших дорогих ветеранов. Им всё труднее приходить на парады, а то и вовсе подняться с постели. Но величие подвига этих людей не померкнет, равно как и память о тех фронтовиках, кого уже нет с нами. О тех, кто пал смертью храбрых на полях Великой Отечественной. О тех, кто умер после войны от ран и увечий. О тех, кто поднял страну из разрухи, дожил до внуков и правнуков, достойно завершив свой земной путь через десятки лет после 45-го. Но все они живы в нашей памяти! Памяти, из которой невозможно стереть уважение к силе духа и мужеству миллионов бойцов, шедших на врага в атаку с передовой и падающих от усталости у станков, сражаясь с врагами в тылу. Все они живы и все они навсегда зачислены в Бессмертный Полк Победы.

Инициатива создать Бессмертный Полк родилась два года назад в Томске. В нынешнем году по предложению коллектива Дворца культуры имени Агаркова, такой Полк формируется и у нас – в Верхней Салде. Сотни горожан откликнулись на такую символическую мобилизацию, принеся во Дворец фотографии своих родственников – участников Великой Отечественной войны. «Новатор», присоединившись к акции формирования Полка, попросил салдинцев рассказать о тех, чьи фото бережно хранятся в семейных архивах вместе с памятью о подаривших миру Весну 45-го года.

Бессмертный Полк «Новатора» возглавил Георгий Васильевич Егоров, прадедушка Максима Сыроеда, муж Ольги Сергеевны Егоровой и дедушка заместителя руководителя пресс-службы Корпорации ВСМПО-АВИСМА Ольги Шапкиной:

– Сколько себя помню, фотография моего деда, Георгия Васильевича Егорова, всегда стоит в квартире бабушки, на самом видном месте. У деда на лацкане пиджака – фронтовые медали и орден «Отечественной войны» второй степени. На момент начала войны дедушке был тридцать один год, только в мае у них с супругой родился сын. Так и шла бабуля в Нижнюю Салду, на призывной пункт, с ребёнком на руках и предчувствием неотвратимо долгого ожидания.

▶ 2

vsalde.ru
Городской портал Верхней и Нижней Салды

Бессмертный Полк Победы

ВЫ БУДЕТЕ ЖИТЬ!

◀1

Дед служил в звании сержанта, был электромехаником 315-го отдельного батальона связи, обеспечивал радиосвязь между штабом армии и линией фронта. Воевал на Волховском, а затем на Ленинградском фронте. Всегда под пулями. О войне он рассказывать не любил, но из записей в военной книжке мы знаем, что сержанту Егорову полагались и пулемёт, и винтовка. Из обмундирования – телогрейка, две тёплые рубахи да шаровары, которые, разумеется, не могли защитить от окопной сырости. В 1944 году деда ранило, частично парализовало, но в эвакогоспитале он восстановился. Однако вердикт врачей был железным: годен к НЕстроевой. Так сержант Егоров был направлен в Ленинград, чтобы в должности мастера вести работу по восстановлению отдельных цехов на заводе «Большевик». На возрождении Ленинграда были заняты пленные немцы. Остаётся только догадываться, какой выдержкой обладал дед, раздавая им задания каждый день. В ноябре 1946 года Георгий Егоров демобилизовался. После войны работал начальником электротехнической лаборатории на ВСМОЗе, заместителем начальника цеха № 6. Занимался обучением студентов в техникуме. В 1953 году родилась моя мама. Я – в 1976 году.

Я запомнила деда таким, каким способна сохранить образ родного человека память десятилетнего ребёнка: добрым, умным, выдержанным. Много испытаний выпало на его долю. Дед чудом остался жив во время Ишимского бунта крестьян, когда хмельной красноармеец предлагал товарищам «насадить мальца на вилы». После окончания педагогических курсов в 1930 году молодой педагог Егоров был направлен в детскую колонию, где малолетки то и дело угрожали строгому воспитателю «пером». В 1939 году деда призывали на финскую войну, но дали отсрочку на время учёбы в техникуме. Видимо, суждено было Георгию Егорову выжить, чтобы вписать свои строки в летопись Великой Отечественной. Мой сын родился через десять лет после смерти деда. Но он частый гость у прабабушки, а поэтому знает о прадеде немало. И своим детям он расскажет об участнике войны то, что сумеет уяснить сам. Вот почему важна каждая мелочь – ведь ниточка памяти не должна прерваться.

МУБАРАКШАН ИЛЬЯЗОВ

Софья Кишеева, бухгалтер Дворца культуры имени Гавриила Агаркова:

– Когда началась война, моему отцу Мубаракшану Ахметовичу Ильязову было 27 лет. Его призвали в один из первых дней Великой Отечественной. В звании рядового воевал на разных фронтах, был дважды ранен.

Отец умер, когда мне было всего восемь лет. Всё, что помню из его рассказов о войне, так это то, что был мой папка в самом Берлине. Город разгромили, но, несмотря на ненависть к фашистам, он делился пайком с немецкими детьми. Отец здорово играл на скрипке. Мы жили тогда на Молодёжном посёлке, где люди в горе и радости собирались вместе. Так вот папка устраивал на улице такие концерты! Народу собиралось! Люди слушали его игру и плакали. Он очень любил исполнять военные марши, особенно «Прощание славянки». Был он самоучкой, а скрипку купил себе дорогую, красивую. Когда его не стало, скрипку у нас украли, остался смычок. Прижму, бывало, смычок к груди и плачу: папку вспоминаю. Плачу и оттого, что мой отец очень хотел после войны найти своих родных, и особенно сестрёнку Соню. Но не смог. Меня назвали в честь неё.

Я очень любила своего отца. Помню, он идёт с работы, а я, совсем кроха, бегу к нему со всех ног. Он ласково скажет «ласточка моя» и посадит к себе на плечи. Когда его не стало, я лишилась такой любви, такого счастья, какого, наверное, никогда больше не испытала в жизни.

В Салду мой отец попал вместе с военной частью, охранявшей немецких военнопленных, которые строили Центральный посёлок. Здесь в 1951 году и повстречался с моей мамой Фаиной Степановной. Любовь с первого взгляда. Родились моя старшая сестра Зоя и я...

Ещё помню, что папа болел часто: ранения давали о себе знать. Плюс к пулям – промёрзшие и сырые окопы, в которых он застудил лёгкие. Умер Мубаракшан Ахметович Ильязов в военном госпитале от туберкулёза.

Каждый день вспоминаю своего папу. Он был простым и хорошим человеком, солдатом, честно отдавшим Родине свой долг. Вечная ему память.

ГАВРИИЛ ШЕМЯКИН

Анатолий Шемякин, заместитель начальника отдела капитального строительства зданий и сооружений ВСМПО:

– Своего отца, Гавриила Ефимовича Шемякина, я почти не помню. Он умер, когда мне было три года. Единственное, что врезалось в память, – это как он качал меня на ноге, и на нём были надеты хромовые сапоги.

Папа умер в 1956 году от так и не зажившей раны, полученной в 1942 году. Именно тогда его и привезли в военный госпиталь, который размещался в Кемерово. После нескольких операций папа получил категорический отказ врачебной комиссии направить его на фронт. Состояние его здоровья позволяло служить в военном комиссариате, где он до смерти и проработал. Но в данном контексте сочетание «до смерти» – это совсем недолго, потому что прожил мой отец всего 33 года. Однако успел двоим сыновьям дать жизнь – мне и брату. Но папой его называли три парня. Когда он в 1946-м познакомился с моей мамой Надеждой Артемьевной, у неё был сын от первого брака. Первый мамин муж пропал без вести. Они его с моим отцом в начале пятидесятых пытались разыскать, но так ничего о его судьбе не выяснили.

Жаль, конечно, что мне не довелось знать, что такое отцовское воспитание и как это здорово, когда у тебя есть папа. Со слов моих старших братьев, он был замечательным отцом. Справедливым и ласковым. Меня очень любил. Но никогда и ничего не рассказывал о войне...

Мама моя, которой в этом году исполнится 92 года, говорит, что я похож на Гавриила Ефимовича. Верю ей на слово. Верю и каждое 9 Мая поднимаю за упокой души своего отца – участника Великой Отечественной войны, рюмку водки.

vsalde.ru
Городской портал Верхней и Нижней Салды

Бессмертный Полк Победы

ПАВЕЛ РОМАНОВ И АЛЕКСЕЙ ДОБРОТИН

Виктория Мосеева, главный бухгалтер Дворца культуры имени Гавриила Агаркова, и её мама Тамара Мосеева, ветеран ВСМПО

Виктория Валерьевна:

– Мой дед Павел Васильевич Романов родился в 1909 году в заводском посёлке Верхняя Салда. С малых лет работал на металлургическом заводе в мартеновском цехе. В ноябре 1929 года с делегацией уральских рабочих был направлен в Москву на торжественную 12-ю годовщину Октября. В 1930 году был призван в Красную Армию. Служил в кавалерийском полку рядовым.

Вернувшись домой, женился в 1935 году на Аполлинарии Петровне Оносовой, которая работала в том же мартеновском цехе сначала контролёром, потом лаборантом в химической лаборатории. Перед самой войной, в 1940 году, Павел Васильевич участвовал в строительстве завода «Стальмостконструкция» имени Орджоникидзе. В феврале 1941-го за хорошую работу по выполнению программы 1940 года был награждён Похвальным листом как лучший ударник, отличившийся в социалистическом соревновании.

6 сентября 1941 года Павел Васильевич был призван в действующую армию. Воевал в 206-м кавалерийском полку на Калининском направлении. Известий от него не было. Остались у него жена, которая во время войны работала на заводе № 95, эвакуированном из Сетуни, сын, дочь и больная мать.

Сын Борис до сих пор вспоминает, как перед уходом на войну отец нёс его на руках от Верхней Салды до Нижней, где располагался тогда военкомат. Дочь Тамара долго плакала – видимо, детское сердце чувствовало, что это расставание навсегда. Всё время она ждала, что папка вернётся, посадит её на колени и будет читать ей сказки. В 1943 году военкомат выдал «похоронку» – погиб на фронтах Великой Отечественной войны.

Тамара Павловна:

– Жили когда-то до войны два брата Добротиных – Василий и Алексей. Оба, когда началась война, ушли на фронт. Оба вернулись. Единственные со всей улицы. Поговаривали, что вымолила их у Бога мать их Мария, потому что молилась за сыновей денно и нощно. Наша мать, Аполлинария Романова, вышла за Алексея замуж в 1945 году. С первой своей женой, Раисой Добротиной, он разошёлся. От Раи у него были дети: сын Виктор и дочь Валентина. Они были старше нас с братом Борисом лет на 10. Сначала Алексея Ефимовича брат не принимал. Долго артачился, но потом оттаял душой, стал относиться к Алексею Ефимовичу как к отцу. Да и то сказать! За тридцать лет совместного проживания он научил его всем мужским работам: заготовке дров, сена. Научил и топором владеть, хотя была у Алексея Ефимовича инвалидность по ранению: левая рука соединялась в локте серебряными скрепками. Тем не менее, до пенсии он работал слесарем на СМЗ. На пенсии плотничал. Рубил срубы, ставил дома. Как и все фронтовики, иногда вспоминал войну. Бывало, выпьет бутылочку после бани и что-нибудь да расскажет...

Где, на каком фронте он воевал, я не знаю. Помню только, что был он и разведчиком, и кавалеристом, и в штрафной роте хлебнул лиха. За войну он был и ранен, и контужен. После тяжёлого ранения служил в санитарном поезде. Поезд его попал под бомбёжку, отца моего контузило, и в 1944 году его комиссовали. А брат Василий дошёл до Берлина, вернулся домой уже после войны.

Ещё рассказывал, как в разведке нарвались на немцев. Старшину их группы схватили и раненого, но ещё живого, немцы бросили в горящий дом. А остальные разведчики лежали в кустах и не могли выручить любимого старшину...

Да, много пришлось вытерпеть моему отцу. Человек он был добрый, не дрался, не ругался, только у мамы припрашивал: «Мать, дай на бутылочку». Если он шёл домой выпивши, то любимой песней у него была «Летят утки и два гуся». Все соседи уже знали, что Ефимычу где-то повезло.

А с братом во время войны он всё-таки встретился. На какой-то речке бросились Алёшка и Василий навстречу друг другу. Обнялись. И пошёл каждый своей фронтовой дорогой. Чтобы выжить. И вернуться. На радость матери и всем нам, его потомкам. Спасибо тебе, отец!

НИКОЛАЙ ПАТИМОВ

Илья Повалкин, заместитель начальника отдела экономической безопасности ВСМПО:

– Война не обошла стороной нашу семью. У моей бабушки, Александры Герасимовны Патимовой, был старший брат Николай Герасимович. Жили они в Нижней Салде, за прудом в Полушатах. Семья была большая, но дядя Коля, как говорили, был самый «головастый и рукастый», отличный лыжник и стрелок. И прекрасно пел. Поступил он учиться в УПИ, тогда это был Индустриальный институт.

Семья была бедная, помогать материально не было возможности. И зарабатывал студент на жизнь тем, что паял чайники, кастрюли, ремонтировал замки и обувь. В институте была военная кафедра. По завершении образования он получил специальность инженера-механика и звание лейтенанта. Вернулся в Нижнюю Салду, работал на СМЗ механиком цеха. Женился. Родился у него сынок Володя. Казалось бы, вот и налаживается жизнь. Но началась война. Дядю Николая сразу мобилизовали. Уезжая, он попросил: «Сынку не обижайте». Свой офицерский аттестат выслал семье. Так и выжили.

В 1943 году пришло сообщение: «Патимов Николай Герасимович пропал без вести». Моя бабушка всё время причитала: «Братик, ты мой братик! Да мне бы только знать, где твои косточки лежат». Она всё считала, сколько бы ему было лет, и надеялась на чудо. А вдруг? Его сын Володя, будучи уже в звании полковника, на чудо не надеялся, а упорно искал отца, делал запросы в архивы. Всё безрезультатно.

Но чудо всё-таки свершилось! За год до смерти бабушки, а умерла она в 1991 году, раздался звонок. Руководитель поискового отряда Юлия Сергеевна Зорихина сообщила, что они нашли место гибели и захоронения нашего дяди Коли и рассказала нам его историю.

Николай Герасимович Патимов был командиром роты якутских стрелков-лыжников. В одном из боёв полегли все. На месте гибели местные жители похоронили всех в братскую могилу, установив памятник погибшим. Его сын Володя сразу же поехал на могилу и прочитал на памятнике имя своего отца. Только тогда бабушка перестала причитать и подсчитывать возраст брата Николая. Но продолжала помнить о нём. И мы его помним.

vsalde.ru
Городской портал Верхней и Нижней Салды

Бессмертный Полк Победы

НИКОЛАЙ САЛЬНИКОВ

Михаил Школьников, ученик 7 класса школы № 2:

– Мой прадед Николай Ильич Сальников – это папа моей бабушки Вали. Она и рассказала мне о нём.

В 1940 году прадеда призвали в Красную Армию и сразу направили в Киевское военное училище. Там он проучился всего год, и началась война. Досрочно ему присвоили звание лейтенанта и, ещё совсем неопытного, отправили на фронт командиром артиллерийского кавалерийского взвода. Провоевал Николай Ильич всего два месяца. Его тяжело ранили в ноги, и он не мог идти самостоятельно. В результате, он и ещё несколько солдат оказались на территории, захваченной немцами. Долго прятались, как могли, и погибли бы от голода, если бы однажды на них ни набрели местные жители.

Моего прадеда взяла одна семья и прятала от немцев у себя в хате, где-то за печкой, а когда немцы его всё-таки нашли, эти люди назвали раненого своим больным сыном. Да он и на самом деле был болен и слаб. У этих добрых людей была дочь по имени Валя. Она звала моего прадеда братом, а он её – сестричкой. В этой семье он пробыл около года. Его выходили и переправили к партизанам. В свою очередь, партизаны помогли ему в декабре 1942 года попасть в действующую армию. Два месяца пробыв в штрафбате, мой прадед был вновь назначен командиром взвода. До конца войны было ещё одно ранение...

Прадед воевал на Белорусском, Украинском фронтах. Командовали фронтами Конев и Рокоссовский. Николай Ильич их называл грамотными главнокомандующими. Вообще о войне рассказывать не любил, говорил, что слишком много было смертей, но всегда повторял, что среди солдат паники не было. Все выполняли свой долг достойно. Мой прадед награждён орденом Красной Звезды и многими медалями.

Войну Николай Ильич Сальников закончил в мае 1945 года. Вернулся домой, работал трактористом в колхозе. Когда появилась в колхозе первая машина, стал работать шофёром. Был офицером запаса. Женился, было у него шестеро детей. Николай Сальников умер ещё в 1972 году. Сказались старые раны. Жена его, моя прабабушка Таня, пережила его почти на сорок лет. У неё родной брат погиб в 1941 году под Ленинградом. Вот, пожалуй, и всё, что знаю о своём прадеде-фронтовике. Да, вот ещё что. Помните названую сестрёнку Валю из семьи, что спасла его в годы войны?.. Прадед не забыл о ней и в благодарность за подаренную жизнь своего первого ребёнка – дочку – назвал Валей...

ВАСИЛИЙ ОПАЛЕВ И ФИЛИПП ТИХОМИРОВ

У сестёр Виолетты и Ангелины разные прадеды.

Но обе фотографии сделаны в Германии, правда, в разные годы.

Виолетта Волкова, 6 лет:

– Мой прадед Василий Иванович Опалев родился в 1897 году в Марийской АССР. В 18 лет ушёл на гражданскую войну, был контужен и попал в плен. В плену был 5 лет. Из плена вернулся в 1921 году. В 1923 году женился. У него было 10 детей, но в живых осталось только четверо. Жизни остальных унёс голод. В 1942 году он ушёл на Отечественную войну с обозом, дошёл до самой Германии. Принимал участие в войне с Японией. Вернулся домой только в ноябре 1945 года. Прожил 78 лет. Я уверена, что без моего прадедушки войну не выиграли бы.

Ангелина Брусницына, ученица 8 класса школы № 14:

– Филипп Михайлович Тихомиров – это мой прадедушка. Он родился в 1912 году. Воспитал пятерых детей. В 1941-м его призвали в кремлёвские войска. Получил звание офицера. В 1942 году участвовал в боях под Сталинградом, потом в Курской битве, дошёл до Днестра. После переформирования попал под командование Василия Ивановича Чуйкова, в 8-ю гвардейскую армию. Армия приняла участие во многих наступательных операциях, включая Берлинскую. Потом было знаменитое контрнаступление советских войск, окружение и разгром немецко-фашистских захватчиков.

Войну Филипп Михайлович закончил в Берлине. На командном пункте Чуйкова начальник берлинского гарнизона генерал Вейдлинг подписал приказ о прекращении сопротивления.

Умер Филипп Михайлович в 1982 году, в год смерти своего легендарного военачальника Василия Чуйкова.

МИХАИЛ КОЗЛОВ

Матвей Козлов, ученик школы № 14, и его брат Павлик, 2 года:

– На этой фотографии наш прадед Михаил Фёдорович Козлов вместе с женой Анисией Александровной и сыном Борисом. Борис Михайлович – наш дед. Он и рассказал нам о том, как его отец воевал на 1-м Украинском фронте. В 1942 году он пришёл записываться на фронт добровольцем, но ему отказали, сказав, что у него бронь, потому что он работал на заводе. Михаил Фёдорович не унимался и через месяц опять попросился на фронт. Его отправили на сборы в Еланские лагеря.

Как-то раз на войне они взяли с другом обед в котелке, сели рядом, а ложки забыли. Начали спорить, кому идти за ними. Друг махнул рукой, оставил котелок и пошёл за ложками. В это время немцы начали атаку с самолётов, и снаряд разорвался рядом с прадедом. Его контузило, и он оказался в госпитале. А пошёл бы за ложками, не был бы ранен. После он вернулся в строй и дошёл до Праги. Служил рядовым в пехоте.

Когда Михаил Фёдорович вернулся в Верхнюю Салду, то сильно болел, но вместе с женой поднимал детей и работал на заводе. 9 Мая мы с папой, мамой и дедушкой пойдём к памятнику воинам, погибшим в годы Великой Отечественной войны и вспомним нашего прадеда, который защищал этот мир для нас.

vsalde.ru
Городской портал Верхней и Нижней Салды

Бессмертный Полк Победы

ПЁТР УСЦОВ

Анастасия Артемьева, ученица 8 класса школы № 2:

– Мой прадед Пётр Григорьевич Усцов умер за четыре года до моего рождения. И пусть я его никогда не видела, мне много о нём известно из рассказов мамы и бабушки.

Пётр Григорьевич родился в 1919 году в деревне Верхние Озерцы Кировской области. 18 сентября 1939 года, ещё до начала Великой Отечественной войны, он был призван в ряды Красной Армии на срочную службу Поломским военкоматом Кировской области.

Службу прадед проходил на Дальнем Востоке. Ему не пришлось участвовать в войне с Германией, но и Дальневосточный фронт был совсем «не сахар». 22 июня 1941 года 39 стрелковая дивизия, в которой служил Пётр Усцов стрелком 254 стрелкового полка, была передислоцирована на границу с Маньчжурией, что проходила по реке Амур. Рыли окопы в полный профиль, строили землянки. Они находились всё время в состоянии полной боевой готовности, сутками не вылезали из окопов, отражая вылазки японцев.

Воевать, в прямом смысле этого слова, прадеду пришлось немного, только после капитуляции Германии, во время войны с Японией (в августе-сентябре 1945 года) в составе II Дальневосточного фронта на Маньчжурском направлении. Демобилизован он был в мае 1946 года. Служил мой прадед достойно, потому что у него есть боевые награды: медали «За победу над Германией в Великой Отечественной войне 1941-1945 годов», «За победу над Японией», орден Отечественной войны II степени.

После войны мой прадед вернулся домой – в Кировскую область. В пятидесятых годах приехал с семьёй в Верхнюю Салду и всю жизнь работал шофёром в Верхнесалдинском совхозе.

Мне очень хотелось бы побольше узнать о моём прадедушке. Я люблю разглядывать старые фотографии, на которых он и на войне, и вместе с моей прабабушкой, и на работе... И везде он улыбается. Мне кажется, что он был очень добрым и светлым человеком, и мои мама и бабушка это подтверждают.

ДМИТРИЙ НИКОНОВ

Дмитрий Иванов, художественный руководитель Дворца культуры имени Гавриила Агаркова:

– Мой дед Дмитрий Никонорович Никонов, уроженец Алапаевска, человеком был весёлым, талантливым и мастеровым. Играл на гармошке, пел и работал столяром-краснодеревщиком. С начала войны занимался подготовкой солдат на военных курсах в городе Ирбите. Постоянно писал рапорты с просьбой направить его на фронт. В 1942 году его просьба была удовлетворена.

6 сентября 1943 года он написал домой последнее своё письмо, через два дня в боях под Смоленском был тяжело ранен и умер 4 октября 1943 года в эвакогоспитале.

Мой дед уходил на фронт, имея четверых детей. Благодаря этому на свет появился я – его внук. А моя мама Нида Дмитриевна, её брат Юрий Дмитриевич, к сожалению, ушедший из жизни несколько лет назад, мамины сёстры Нина и Лиля всё время вспоминают Дмитрия Никоноровича. Теперь у него есть уже и правнуки, и даже праправнуки. Память о нём бережно хранится в нашей многочисленной семье. А я с гордостью ношу его имя!

МИХАИЛ ВАЛУЕВ

Эдик Цайгер, 5 лет:

– Мой прадедушка Михаил Павлович Валуев родился в 1924 году во Владимирской области. В 1942 году его призвали в армию. Закончил ускоренное обучение на Соловецких островах, после чего попал на Тихоокеанский флот. Прадедушка служил там моряком.

Михаил Павлович был тральщиком – вылавливал из моря мины. В 43 году прадедушка был тяжело ранен, но после госпитализации вернулся в свой отряд. На кораблях ходил на Аляску, участвовал в боях с немцами и с японцами. Демобилизовался только в 1947 году.

В 1956 году с семьёй переехал в Верхнюю Салду. С того времени трудился на ВСМПО. Был мастером в цехе № 19. Позже его избрали депутатом городского Совета.

У моего прадедушки было много орденов и медалей. Одна из памятных – медаль Ушакова. Ею награждали моряков за особую отвагу. Она приравнивается к ордену. Только два жителя нашего города имеют такую награду.

Прадедушку я никогда не видел, но мне о нём рассказывали моя прабабушка Юля, бабушка Лена и мама. А ещё моя прабабушка Юля всю войну работала трактористом. Она рыла окопы под Москвой.

Я очень гожусь своими прадедушкой и прабабушкой.

vsalde.ru
Городской портал Верхней и Нижней Салды

Бессмертный Полк Победы

ПАВЕЛ РУМЯНЦЕВ

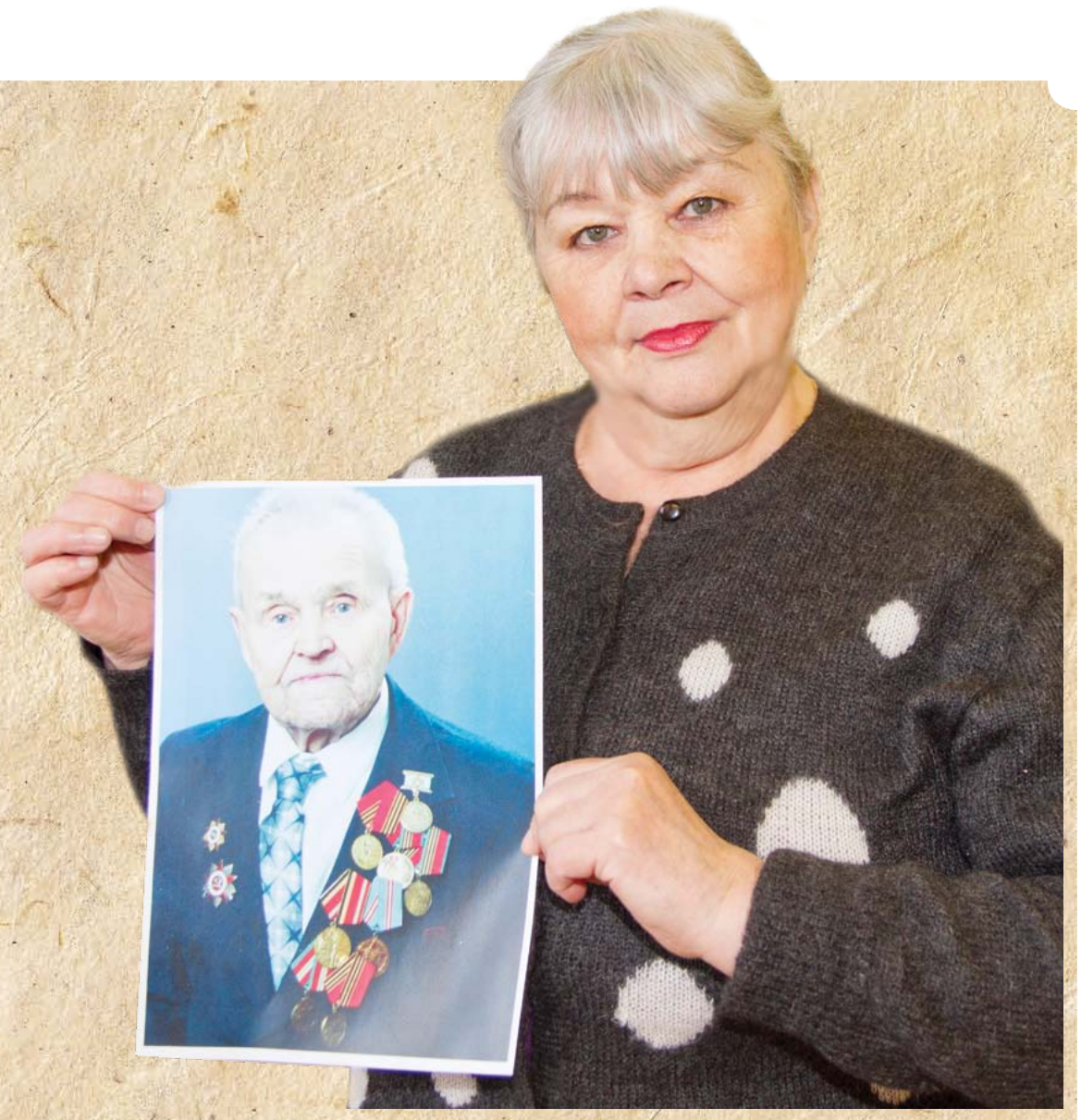

Мария Лежанкина, ветеран ВСМПО:

– Мой отец Павел Иосифович Румянцев родился в 1911 году. Он воевал в Великую Отечественную войну стрелком 92 отдельной морской бригады на Северном флоте. В 1942 году в бою был тяжело ранен, после чего демобилизован из армии по ранению.

Оказавшись на Урале, в Верхней Салде, работал столяром на заводе в цехе № 17 и в УКСе.

Павел Иосифович награждён орденом Отечественной войны 1 степени, медалями «За победу над Германией», «Жукова», «Ветеран труда».

Когда прогремело известие о войне, Павел Иосифович работал на лесоповале. Как получил повестку на фронт, сразу попрощался с семьёй. Тогда у него было четверо детей, младшему исполнился только месяц.

В Сталинграде получил ранение и попал в плен к немцам. В лагере чуть не умер с голоду и от жажды: давали лишь кружку воды на день.

Когда пленных перевели в другой лагерь, Павел напросился работать, чтобы при возможности сбежать, так как пленных вели на работу через город. И однажды ему это удалось. Его приютили местные жители, и так отец неделю провёл свободным человеком. Но, выйдя в город спустя неделю, он столкнулся с патрулём, и его снова забрали в лагерь, который представлял собой землянки в лесу.

Однажды во время построения пленных, вместо немецких машин появились русские танки и начали стрелять по всем без разбора.

Павел вместе со своими сослуживцами успели спрятаться в землянке.

И вот вроде бы оно – спасение. Но начались новые муки солдата, – его больше месяца таскали по всем пересылочным пунктам, где допрашивали о том, как попал в плен и что там делал.

На последнем пункте Павел, уже обессиленный, еле добрался до поезда, и очнулся только под Тамбовом. Когда поезд прибыл в Казань, Павла положили в госпиталь – ноги обморозил. И в госпитале его не оставляли в покое энкавэдэшники. Врач, которая видела, в каком Павел состоянии, направила его на операцию в военный госпиталь, где его спецслужбы оставили в покое. Год пролежал Павел в больнице, перенеся две операции. Вернулся отец домой, в семью, и здоровье пошло на поправку, даже на работу устроился.

Семья стала разрастаться. У Павла Иосифовича осталось 7 детей, 17 внуков и 15 правнуков. А не дожил Павел Иосифович всего год до своего столетия, которое отметил бы 11 июня 2011 года.

ПЁТР ПОНОМАРЁВ

Пётр Георгиевич Пономарёв родился 17 сентября 1909 года в поселке Зайково Ирбитского района в зажиточной крестьянской семье. Со своей будущей супругой, Марией Николаевной Мурзиной, учился в одном классе церковно-приходской школы. Во время гражданской войны молодая семья Пономарёвых переехала в деревню Медведево Свердловской области. 6 августа 1941 года Пётр Георгиевич ушёл на фронт – сначала попал в «учебку» в Камышлове, там прошёл курс молодого бойца, затем – в Свердловск.

Туда, повидаться перед долгой разлукой, к нему приезжала жена с двумя сыновьями, старшему на тот момент было 8 лет, младшему – четыре года. Из Свердловска Пётр попал в Москву, откуда писал семье, что теперь он на передовой линии фронта. Служил в первом дивизионе (А) в артиллерии, номер его полевой почты был: 20 666 А. Возил на передовую линию сражений еду на лошадях. А противник старался эту невоенную подводу уничтожить в первую очередь. «Если на батарею еду не привезут, то какие там вояки!», – так, по воспоминаниям старшего из сыновей, Юрия, часто комментировал свою миссию Пётр Георгиевич. Каждый раз, когда подъезжали вплотную к переднему краю военных действий – прощались со всем: сослуживцами, семьёй, жизнью... Именно на передовой он получил ранение в ногу, но не очень серьёзное. Позднее был тяжело ранен в область позвоночника. Тогда хирург, делавший операцию в полевом госпитале, сказал, что Пётр родился в рубашке – ещё бы немного, и осколок задел бы лёгкое.

Когда Советская Армия уже перешла в наступление, где-то под Прохоровкой, на Курской дуге, Пётр Георгиевич в очередной раз отправился с заданием на передовую – отвезти продукты. По пути следования, как говорится, было тихо. После выполнения задания повернул обратно и, двигаясь по этой же дороге, услышал: «Ложись!» Только успел упасть с повозки на землю, сразу дали залп: так получилось, что снаряды летели с обеих сторон фронта как раз через него. И летели так низко, что гимнастёрка надувалась пузырём, когда он лежал на животе, вжавшись в землю.

Пётр Георгиевич прошёл всю Румынию, Венгрию, Чехословакию. С войны вернулся 6 ноября 1945-го с венгерскими кронами в карманах и армейской рукописью на тетрадной бумаге, которая называлась «От Москвы до Праги». Получил медаль за боевые заслуги. Возвратившись, служил бухгалтером в колхозе в деревне Медведево. Умер в 1974 году. У Петра Гергиевича трое внуков, 6 правнуков и 3 праправнука.

Один из праправнуков Петра Пономарёва – Кирилл – участник акции «Новатора» по мобилизации – Бессмертного Полка.

vsalde.ru
Городской портал Верхней и Нижней Салды

Бессмертный Полк Победы

ГЕОРГИЙ БАБКИН

Наталья Кузьминых, начальник отдела организационного развития Корпорации ВСМПО-АВИСМА:

– Мой дедушка Георгий Афанасьевич Бабкин родился 29 мая 1913 года в семье потомственных железнодорожников. После школы окончил Свердловский железнодорожный техникум и работал машинистом паровоза, был отличным спортсменом-лыжником и бессменным капитаном футбольной команды.

Георгий Афанасьевич был участником советско-финской и Великой Отечественной войн. Однажды во время боевых действий в советско-финской войне дедушка со своим отрядом держали оборону одной из высот. Были лютые морозы, прекрасно экипированная финская армия лыжников наступала со всех сторон. Дедушкин отряд был взят в окружение, и завязался неравный бой. В этом бою погибли все боевые товарищи моего дедушки, он остался один на один с врагом. Тяжело раненый, истекая кровью, он вёл бой один и не пропустил врага. И только когда услышал голоса бойцов, подоспевших на подмогу, упал на землю без чувств, а очнулся только в госпитале. За личное мужество и отвагу в бою, отличную организацию и умелое руководство боевыми действиями дедушка был награждён орденом Красной Звезды. Орден ему вручал в Москве председатель Президиума Верховного Совета СССР Михаил Иванович Калинин. Дедушка очень гордился этой наградой.

Во время Великой Отечественной войны после окончания высшего военного училища Георгий Афанасьевич служил в органах государственной безопасности. Занимался разведывательной работой на освобождённых от немецко-фашистских захватчиков территориях Советского Союза, получил множество орденов и медалей за отвагу и мужество.

После окончания войны деда направили на работу в Верхнюю Салду. На военную пенсию он вышел в звании майора КГБ и, приняв предложение Гавриила Дмитриевича Агаркова, возглавил железнодорожный цех № 9 ВСМПО.

Георгия Афанасьевича уже нет с нами более 30 лет, но все мы – внуки и правнуки – помним его. Помним нашего замечательного деда и мужественного воина.

ДМИТРИЙ АРТЕМЬЕВ

Яна Левандовская, специалист отдела № 31 ВСМПО:

– У нас в семье тоже есть свой герой! Деда Митю я запомнила как доброго, скромного, молчаливого и немного замкнутого человека, он всегда искренне радовался, когда я ещё малышкой приходила в гости – очень уж они с бабушкой любили водиться со мной, баловали и окружали безграничной заботой.

День Победы в нашей семье всегда большой праздник. Мы все вместе ходим на парад, а потом собираемся за большим столом и, конечно, мой прадедушка Дмитрий Иванович Артемьев был главным героем этого дня.

В ряды Советской Армии он был призван в сентябре 1941 года. Попал на Ленинградский фронт в лыжный батальон, который тогда назывался «Вторым ударным». Когда прорывали блокаду Ленинграда, был два раза ранен, из-за чего попал на лечение в госпиталь. После выписки приказом командования был направлен на курсы танкистов. Так началась его фронтовая жизнь в роли танкиста. Он стал механиком-водителем командирского танка Т-34. «Хорошая машина, послушная, быстрая» – хвалил свой танк дедушка. После взятия Смоленска его бывшую танковую бригаду назвали 42-й гвардейской. А как взяли Минск – опять изменилось её название на Краснознамённую гвардейскую танковую бригаду. На реке Проня, за взятие высоты, танкистам его экипажа вручили ордена Красной Звезды.

Из всех военных историй дедушки больше всего меня когда-то тронула история про маленького мальчика, сына полка Ванюшку. Вся его родня погибла, и он остался круглым сиротой. Солдаты приютили парнишку, он везде следовал за ними, помогал, как мог, и очень хотел быть похожим на них – тоже когда-нибудь стать танкистом.

В тот день танковая бригада моего прадедушки в рядах Советской Армии зашла в одну из освобождённых деревень, они помогали выжившим, подбирали раненых, хотели встать на небольшой отдых. И тут из одного разрушенного дома донёсся плач маленького ребёнка. Ванюшка, не раздумывая, спрыгнул с танка и побежал в ту сторону, откуда доносился звук. Несколько громких хлопков, взрыв... Мальчишка подорвался на мине. Немцы специально заминировали люльку с младенцем, рассчитывая, что какой-нибудь русский солдат обязательно захочет помочь и придёт на плач ребёнка. Горе, слёзы и гнев, – всё смешалось, не верилось, что враг способен на такое, что нет для фрицев ничего святого, и как же было жалко маленького Ваню. Дедушка рассказывал, что сознание в тот момент было затуманено от горя, и что сам того не осознавая, он пустил свой танк на полный ход и... протаранил колонну из пленных немцев: «Это вам за Ванюшку!». За это Дмитрия Ивановича, конечно, наказали, но никто не осуждал, и каждый в этой бригаде, наверное, поступил бы так же.

Потом было взятие Могилёва. После успешной операции бригада деда стояла на отдыхе. А так как он был водителем командирского танка, то мог в любое время зайти к командиру. Ну, он и зашёл в блиндаж, а там совещание идёт. Услышал разговор о том, что надо остановить поезд с нашими пленными. Наших русских фрицы в плен повезли, а чтобы захватить этот состав, нужно трёхкилометровое минное поле проскочить. Нужны сапёры и после сапёров уж... Но Дмитрий Иванович не дослушал, вышел из блиндажа – и к машине, так как план у него уже созрел. Ребятам сказал, что пойдёт прогревать двигатель. Залез в танк, запустил двигатель, закрыл люк, включил скорость, дал полный газ... Потом ребята рассказывали, что его танк, как хороший конь, сделал двухметровый прыжок и с рёвом помчался по минному полю. Жал он на всю железку, скорость была приличная – около 70 километров в час, и вскоре увидел поезд. Установил рычаги и, дав полный газ, залез в башню. Пришлось поработать за троих: за заряжающего, стрелка и механика-водителя. Зарядил пушку, прицелился – выстрел, не долетел, второй – перелетел, третий – не видел даже, где снаряд разорвался. Ну, думает, не успеть ещё раз выстрелить. Мелькнуло в голове: сбить танком, на таран взять. Направил танк на паровоз и ударил его прямо в бункер. Почувствовал удар, услышал скрежет, и всё.

Очнулся он в санчасти, слава Богу, живой. И тут начались расспросы, грозили наказанием. Конечно, неприятно было, ведь без разрешения и согласия командования сбил паровоз. Всё это длилось около месяца, потом он встал на ноги. За находчивость и умелые действия командир перед строем вручил ему второй орден Красной Звезды.

Больше Дмитрию Ивановичу воевать на танке не пришлось. Он стал мастером по ремонту танков. Вскоре он участвовал в освобождении Варшавы, в Праге праздновал День Победы. Домой вернулся в декабре 1946 года в звании гвардии старший сержант.

Войну дедушка не любил вспоминать и только 9 Мая, в разгар празднования, выпив немного, наверное, для храбрости, садился в своё кресло и со слезами на глазах вспоминал ту войну, которую прошёл от начала до конца. Товарищей, которых потерял. Бои, в которых сражался. Он никогда не хвастался этим, ни в коем случае, просто это был для него день памяти, памяти о страшных событиях тех лет и о Великой Победе.

Я сожалею сейчас, когда его уже нет с нами, что где-то не очень внимательно его слушала, где-то не спросила о том, что бы очень хотелось узнать или не уделила достаточно внимания. Но уже ничего не вернуть. Берегите память о Ваших героях, и передавайте её будущим поколениям, ведь они живы, пока мы их помним!

vsalde.ru
Городской портал Верхней и Нижней Салды

Бессмертный Полк Победы

ПАВЕЛ ИВАНОВ

Василий Иванов, рабочий цеха № 32 ВСМПО:

– В нашей семье 9 Мая всегда было своеобразным днём открытых дверей. Мама с утра накрывала праздничное застолье. Первыми приходили папины друзья с работы, были среди них и фронтовики, и труженики тыла. Выпив по рюмке за Победу, шли на парад. После эстафеты приходили к нам мамины и папины друзья по спорту. Ближе к вечеру – наши с сестрой одноклассники и ребята со двора. Что изменилось с той поры, поры моего детства и юности? 9 мая так же открыт наш дом, так же накрыт стол, так же много гостей. Только нет отца и его фронтовых товарищей...

Мой отец Павел Васильевич Иванов не дожил до 50-летия Победы 20 дней. Он умер 20 апреля 1995 года. Дочери моих друзей Оле Степановой, тогда ещё школьнице, задали домашнее задание – написать сочинение про ветерана войны. 17 апреля она пришла договариваться с дядей Пашей, как она его называла, о том, что напишет про него в жанре интервью. О чём он ей только не рассказывал! И о том, как с моей мамой познакомился, как на завод пришёл, как учился в Московском энергетическом институте. Только о войне ничего не хотел говорить. Перечислил свои награды, среди которых есть медаль «За взятие Берлина» и «За освобождение Варшавы». А как это – под пулями и бомбёжками прокладывать кабель связи, ни в какую не хотел объяснять. Но пообещал Ольге, что вспомнит и 25 апреля обязательно даст ей настоящее интервью. Оля сдала сочинение, назвав его «Интервью, которое не состоялось»...

Он очень не любил бравурные рассказы о подвигах и героизме. Никогда не смотрел художественных фильмов о войне. И мы с сестрой знаем лишь некоторые подробности о том, как воевал Павел Васильевич, только благодаря маме – Галине Васильевне. Знаем, что попал он на фронт в предпобедном – 44-м году, и от роду ему было 19 лет. Сначала был стрелком 1243 стрелкового полка, а затем получил перевод в пятый полк связи 2-й гвардейской танковой армии. Знаем, что был у него командир – тёзка Павел Фёдорович, очень похожий на Будённого: с такими же пышными усами. Именно Павел Фёдорович после того, как отец в 1949 году был демобилизован, помог ему с поступлением в институт и очень поддерживал его на протяжении всей жизни.

С 1958 по 1995 год папа трудился на ВСМПО в отделе капитального строительства. Наш Павел Васильевич был удивительным человеком. Трудягой. Верным другом. Преданным братом. Заботливым мужем и замечательным отцом. И мне кажется, что если во мне есть какие-то положительные черты характера – это от него.

В наших семейных альбомах много снимков отца. Есть даже фото, сделанное за несколько дней до его смерти. Но я выбрал этот портрет, выполненный в какой-то незнакомой современным фотографам технике. Именно на этом снимке мой папа такой, каким вернулся с войны...

В нынешнее 9 Мая – уже 19-е после ухода отца – в нашем доме всё будет по-прежнему: праздничное застолье, на которое мама рядом с пирогами, картошкой, селёдочкой, салатами, расстегаями и прочей вкуснятиной поставит гранёную стопку, накрыв её кусочком чёрного, любимого папой бородинского хлеба. И дверь в нашу квартиру будет открыта весь день – День Победы.

НИКОЛАЙ И АЛЕКСЕЙ СМАХТИНЫ

Егор и Евгений Смахтины:

– Мы живём и работаем в Екатеринбурге, но 9 Мая всегда приезжаем к своим родителям в Верхнюю Салду. В День Победы собираемся за большим круглым столом на веранде и вспоминаем наших прадедов, которые воевали в Великую Отечественную.

Наш дедушка Вадим (отец нашего папы) живёт в Москве. Когда мы были маленькими, он часто навещал нас. Когда выросли, деду, конечно, стало тяжело проделывать неблизкий путь, и чтобы внуки помнили, он составил родословную. Отсканировал старинные фотографии, написал краткие биографии всех Смахтиных. Семьи тогда были большие, пойди разберись, кто кому кто. Теперь в родстве мы точно не запутаемся и совершенно точно знаем своих прадедов-воинов.

На снимках – дяди нашего дедушки. В военной форме – Николай Смахтин, который шофёром прошёл всю войну, а потом работал в Щигровской больнице (Курской области) на «Скорой помощи». Умер он в 1990-м году.

В штатском – Алексей Смахтин, во время войны был лётчиком. 27 октября 1941 года вылетел на задание под Тулой и не вернулся. Кстати, в честь его назвали Алексеем нашего папу Алексея Вадимовича Смахтина.

Мы очень благодарны деду Вадиму, что поводом собраться всем вместе 9 Мая теперь станут фотографии военных лет, получившие второе рождение.

vsalde.ru
Городской портал Верхней и Нижней Салды

Бессмертный Полк Победы

СЕМЁН И СТЕПАН ФЁДОРОВЫ

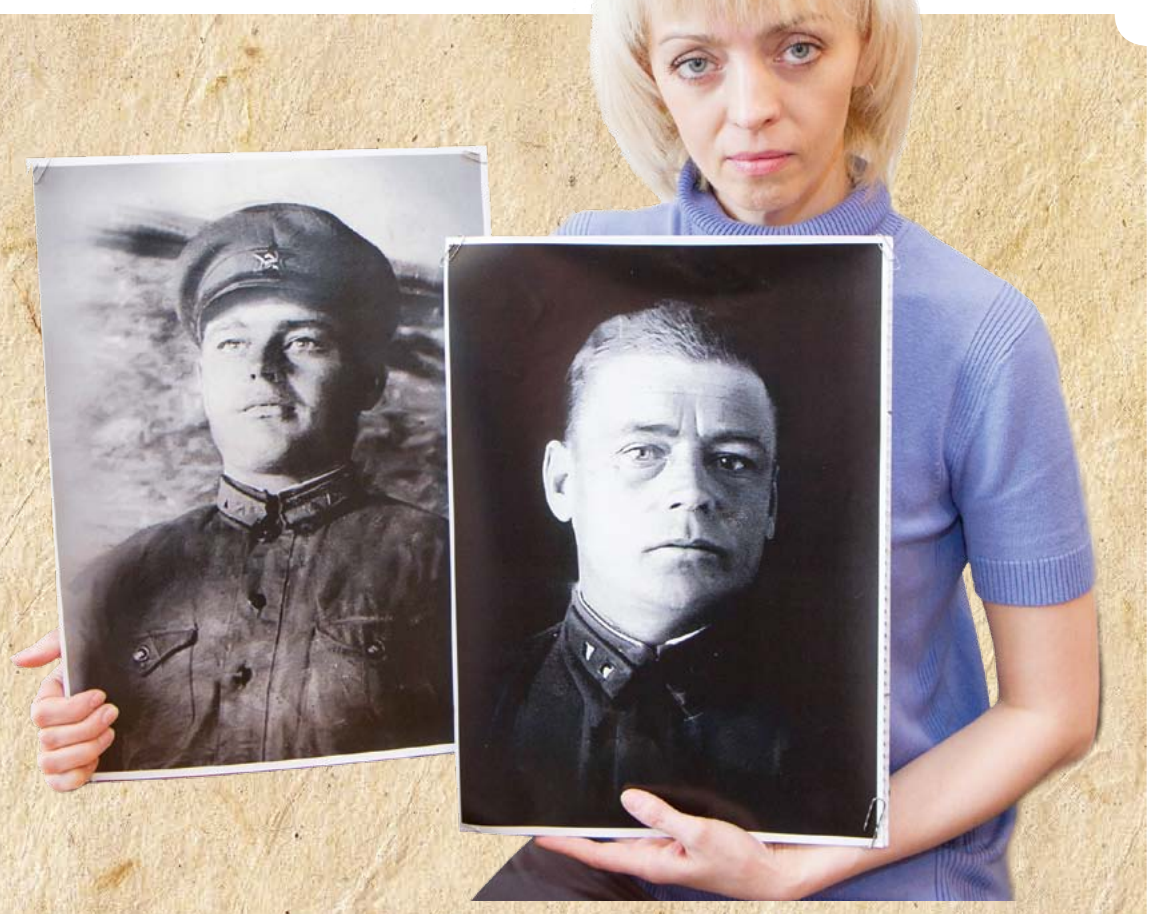

Римма Фёдорова, сотрудник Дворца культуры имени Агаркова:

– В конце позапрошлого и начале прошлого веков родились в селе Урлук Красночикойского района Читинской области пятеро сыновей: Константин, Матвей, Михаил, Степан и Семён. Известно мне со слов тёти Вали, старшей сестры отца, что все они были фронтовиками...

Старший – Константин Петрович – пошёл по чекистской линии – служил в войсках НКВД. Информация о нём была настолько засекречена, что родные узнали о его отправке на задание в Китай от возвращавшихся с войны фронтовиков, с которыми Константин и передал весточку семье. Ещё он передал, что, как только будет возможность, он постарается навестить близких... Но больше он так и не объявился.

Родные, естественно, подали во всесоюзный розыск. Им пришёл ответ, что разыскиваемый ими Константин Петрович Фёдоров живёт в Самаре, но под другой фамилией и под другим именем. Дочери тотчас же дали отцу телеграмму: «Встречайте!». На вокзале он встретил их. Подошёл. И сказал: «Вы ошиблись». Затем ушёл. Отца они, конечно, узнали...

Это событие долго и бурно обсуждалось в семье. Я тогда была маленькой и мало что запомнила. Помню только, никто не мог понять, что могло заставить отца отказаться от семьи, от детей...

Второй брат Матвей Петрович прошёл всю войну, вернулся в семью. Но, видимо, контузии и ранения дали о себе знать – психически он был надломлен, много пил. Ушёл из жизни рано.

Третий брат Михаил Петрович погиб на войне. Сведения о нём мы собираем до сих пор. Мы не знаем, ни где он погиб, ни когда погиб. И хотя похоронка на него пришла, никакой информации на сайте «Мемориал» о нём нет.

Четвёртый брат Степан Петрович, 1906 года рождения, как и остальные братья, родился в Урлуке и до конца дней своих прожил в этом селе. Он был первым секретарём райкома Красночикойского района Читинской области. Призван был в 1941 году. По данным «Мемориала», он был политруком, а тётя Валя говорит, что он командовал дивизией... Погиб он 16 марта 1942 года. Где – не знаем. Похоронка на Степана Фёдорова хранится у нас дома. Но в ней ничего не написано, кроме того, что погиб. Может, потому, что это не похоронка, а простая бумажка... В те военные времена лошадей в Урлуке не было – все были отправлены на фронт. Тётя Валя рассказывала, что ходили по домам и собирали для фронта всё, вплоть до последних варежек. Вот и похоронки скапливались в районном центре, а развезти их было не на чем. Потом, может, терялись, и записывали уже по памяти на обычных листочках. Так, у многих в Урлуке перепутаны годы рождения в метриках. Человек знает точно, когда он родился, а в метрике написано другое. Это очень влияло на получение пенсии – многим пришлось перерабатывать годы...

Пятый брат Семён Петрович, 1912 года рождения, был до войны и во время войны председателем Урлукского сельсовета... Как единственного мужчину в селе, его долго не призывали, но в середине войны и ему пришлось повоевать – с японцами. После войны он вернулся на партийную работу. А в 1952 году его репрессировали. В лагере пережил помешательство, но отсидел всю десятку, в 1962 году вернулся домой. В 1972 году умер. Посмертно реабилитирован.

О том, что отец реабилитирован, жена и дети узнали из районной газеты. Бабушка, его жена, сказала: «Выбросите эту газету!». И сожгла её. До конца жизни моя бабушка Мария Борисовна не могла простить государству, что её мужа, фронтовика, осудили за якобы вредительство. Не могла простить, что осталась с шестью детьми на руках, младшему из которых было 8 месяцев. Этим восьмимесячным малышом и был мой отец... Горевала моя бабушка и по своему брату Ивану Борисовичу Самсонову. Тоже жителю Урлука, призванному в неполные 18 лет на фронт. Иван писал письма, они хранятся у тёти Вали: пожелтевшие, потёртые на сгибах... В списках «Мемориала» Самсонов Иван Борисович числится без вести пропавшим... И в честь него мой папа назвал своего младшего сына Иваном.

Род Фёдоровых прервался, так как у остальных братьев дети или не успели родиться, или рождались девочки, которые брали потом фамилии мужей. И вот 23 ноября 2011 года, через 65 лет после окончания войны, род Фёдоровых из села Урлук Красночикойского района Читинской области, снова возродился! У моего брата Ивана появился на свет долгожданный сын... Степан! Степан Иванович Фёдоров, наследник славной фамилии фронтовиков Фёдоровых и не вернувшегося с войны Самсонова Ивана. Вечная им память!

АЛЕКСАНДР БЕРСТЕНЁВ

Геннадий Берстенёв, инженер планово-диспетчерского бюро цеха № 37 ВСМПО:

– Мой дядя Александр Захарович Берстенёв пал смертью храбрых, не дожив до Победы всего 47 дней. Посмертно он награждён орденом Отечественной войны I степени. Похоронен дядя Саша в Германии, на северо-востоке города Найдам в братской могиле. А имя Александра Берстенёва – среди имён других салдинцев, увековечено в списках павших за Родину на плитах мемориала в парке Труда и Победы.

В многодетной семье Берстенёвых Александр был седьмым ребёнком. Когда началась Великая Отечественная война, ему исполнилось шестнадцать. К тому времени Александр окончил курсы механизаторов и работал трактористом. Как и все мальчишки, старался побыстрее попасть на фронт, тем более что старшие братья Николай и Иван уже воевали.

Трудолюбивый, улыбчивый, жизнерадостный Александр не расставался с гармошкой. Каждый день бегал за четыре километра на свидание к любимой девушке Соне, и, конечно, строил большие планы на будущее.

...Восемнадцатилетним парнем он ушёл на фронт. О его подвигах сказано в скупых строчках того времени: «Берстенёв Александр Захарович, механик-водитель танка Т-34, за время боёв с 14 по 16 января 1945 года проявил смелость, отвагу и личное мужество, ему нет равных в искусстве вождения танка.

На поле боя машина работала непрерывно, без остановок по неисправности. Александр Берстенёв уничтожил две пушки, один бронетранспортёр, шесть дзотов и 25 гитлеровцев. Сержант награждён орденом Отечественной войны II степени».

В конце войны, в боях по расширению плацдарма на реке Одер Александр вёл свой танк вперёд, умело маневрировал по минному полю. Но 23 марта 1945 года прямым попаданием вражеского снаряда танк был подбит, а танкист смертельно ранен...

vsalde.ru
Городской портал Верхней и Нижней Салды

50 историй из жизни

История семнадцатая

ПРАВНУКИ С ДВУХ БЕРЕГОВ

Ольга остановилась на полуслове. Остановилась интуитивно. Ещё до конца не понимая, что произошло, она реально обрадовалась тому, чему ещё несколько минут назад огорчалась – языковому барьеру, который у неё возник с мамой Райнера. Ольга, живущая в Германии второй год, уже редко слышала просьбы повторить то, что она сказала. А Эмили, возможно, от волнения при знакомстве с русской невестой сына, постоянно просила у Ольги: «А можно ещё раз сказать? Я не поняла». Оля дважды повторила свой вопрос: «А кто это на фото, такой красивый и бравый?». «Это дедушка Райнера – Лоц Леманн. Он погиб в июне 44-го под Минском». «Под Минском? А мой де...».

Ольга остановилась на полуслове... Её дед, Михаил Семёнович Ветров, прошедший войну от подмосковной Прохоровки до Берлина, был тяжело ранен под Минском 3 июля 1944-го, в тот самый день, когда из города была выбита германская группа армии «Центр».

«Мой дедушка тоже воевал под Минском летом 44-го...» – эту фразу она произнесла про себя. Понимая, какое значение она могла иметь для фрау Эмили. Ольгин дед Михаил Ветров и дед её Райнера – Лоц Леманн воевали в одном месте. По разные стороны линии фронта...

Но в тот момент Ольга меньше всего думала о чувствах будущей свекрови. Находясь на расстоянии в четыре тысячи километров от дома своего деда, она начала подбирать слова и фразы для признания, что человек, без которого она жить не может, – внук солдата гитлеровской армии.

Михаил Семёнович был человеком очень строгим и нетерпимым. Горевший в танке, умиравший от голода в окружении, захлёбывавшийся в болоте, истекавший кровью в воронке на минном поле, выживший в штыковой, перенёсший пять операций в прифронтовых госпиталях, получивший столько наград, что на лацканы пиджака не умещались, он не боялся ничего и никого. На работе, а трудился он в слесарной мастерской большого завода, Михаила Семёновича и начальство побаивалось. Мужики уважали и признавали неформальным лидером. На пенсии скучать не захотел, и, отмахнувшись от дочкиного «Папа, ну сколько можно! Отдыхать пора!», Семёнович устроился в ближайший ЖЭК диспетчером. И там стал грозой любителей заложить за воротник, обрушивая свой праведный гнев на неработей. Однако врагов ветеран не имел. Был он суров, но справедлив. Справедлив и непреклонен. Если что решил, и танком не сдвинешь.

– Ну чего ты, Семёнович, такой упёртый?! – ворчала на старого приятеля его соседка по площадке баба Нина, – раз государство даёт тебе квартиру, значит, положено. Чего отказываешься?

– Так есть у меня квартира. Куда ещё? Я в управу всё написал. Сам я в новом жилье не нуждаюсь. А вот Полину Архипову давно пора из её халупы переселить. С мужем её, Петром, мы вместе школу закончили. Вместе на танцы бегали. Я в училище пошёл, а он в институт поступил. Встретились в 41-м в военкомате. Меня сразу на фронт, Петьке – бронь. Отправили в эвакуацию завод запускать для производства снарядов. А он так, видать, надсадил сердце, что умер зимой 42-го. Поля с четырьмя ребятишками да пятым беременная осталась. У ней вся жизнь – как война. Голод да нужда. Пока ребятишек подняла, столько лиха хлебнула, что не каждому фронтовику выпало.

Де-факто квартира у Михаила Семёновича действительно была. Жил он в ней с родителями ещё с довоенных времён. Сюда и жену свою привёл – Татьяну. Жили хорошо, дружно. Светланка у них уж после войны родилась – в 50-м. Родители Михаила до внучки не дожили, ушли в один год после того, как сын вернулся с войны. Других наследников на квартиру не было, и Ветровы обитали в трёх комнатах. «Как баре» – шутил Семёнович.

Не стеснил Ветровых и Светланкин муж, который после скромной свадьбы по требованию отца невесты, не допускающего возражений, переехал к ним из общежития.

И снова жили хорошо, дружно. Зять пришёлся ко двору. Оказался парнем толковым и удачливым. Но не только за это любили Николая старшие Ветровы, а за бережное, по-настоящему сыновнее к ним отношение. Мамой-папой не звал, всё больше по имени-отчеству, но заботился так, словно родное дитя. И когда все повально начали приватизировать квартиры, Михаил Семёнович, посовещавшись с Татьяной, поручил оформить квартиру Николаю: «Нам по кабинетам ходить здоровья не хватит, а тебе это не в тягость. На себя и оформляй. Светланка тоже против не будет».

С тех пор не один десяток лет прошёл. Семёнович в квартире остался один: Коля давно купил хоромы в новостройке, а жена... Татьяна умерла, не дожив до их золотой свадьбы полгода. Так и получилось, что де-юре Михаил Семёнович жил в квартире зятя.

– По документам у вас нет квартиры. А значит, нуждаетесь! – сотрудники районной управы уже шестой раз просили ветерана заполнить заявление.

– Я ни в чём не нуждаюсь! Квартира у меня есть! Дайте тем, кому реально нужно жильё! Что же вы за люди! Лишь бы галочку поставить! Я Президенту написал: мне квартира не нужна, нужна Полине Архиповой! – вышел из себя ветеран.

На шестой раз отказ Ветрова задокументировали. И Полине в квартире отказали. Так ведь Семёнович всё-таки докричался. Через год от самого Президента ответ получил. Правда, поздно. Схоронили Полину. И он снова написал Президенту. Написал про то, что опоздал он со своим решением. И просил строго наказать тех, кто многие годы никак не хотел вникнуть в судьбу вдовой Полины Архиповой. И ведь пока не добился увольнения главы управы, не успокоился.

Таким он был непреклонным. Если чего надумал, то и танком не сдвинешь. И среди таких неизменных, не поддающихся никаким убеждениям, не проходящих десятилетиями, как сказали бы психологи, «фобий», оставалось его отношение к немцам. Он никак не мог принять того, что немцы – не враги. Умом понимал. Но сердцем... Не принимал фильмы о войне, в которых офицеры Вермахта были показаны людьми умными и профессиональными. Он выключал телевизор, если в новостях шли сюжеты об официальных визитах руководителей Германии в Россию, или руководителей России в Германию. Он принципиально не покупал ничего немецкого производства. Понимал, что это нецивилизованно и неправильно. Понимал, но...

Но когда обожаемая им внучка, приехав из столицы на каникулы, обрадовала деда сообщением, что её пригласили на студенческую стажировку за границу, строго спросил: «Надеюсь, не к германцам?!». И Ольга, зная великую дедовскую обиду на немцев, солгала: «Во Францию, дедуля!».

Ольгину ложь прикрывали всем семейством. «Как там наша Лёлишна? Париж-то ей понравился?» – интересовался он у дочери. «Понравился, пап. Всё у неё хорошо». «А как же она с французами говорит? В институте-то английский учила». «А там, где она работает, все по-английски говорят». От деда скрыли и тот факт, что Ольга параллельно с английским успешно осваивала немецкий.

Из полугодовой стажировки Ольга привезла деду бутылку французского коньяка, вместе с которым купила в дьюти-фри красивую футболку с изображением Эйфелевой башни. «Дед, мне работу за границей предложили...». «А чего ж здесь-то не работается? У нас-то кто науку будет двигать? Оль, ведь где родился, там и пригодился! Может, ну её, эту Францию?». Дедуля ворчал до самого Ольгиного отъезда. «В аэропорт не поеду. Долгие проводы – лишние слёзы! – сказал, как отрезал. – Жду на День Победы. Может, это будет моё последнее 9 Мая...»

Через год, когда Оля приехала домой на майские праздники, она, честное слово, собиралась рассказать деду, что работает она вовсе не в Париже, а в большом научном центре Мюнхена. Что это очень красивый город, в котором живут люди десятков национальностей. Что коллеги – настоящие её друзья, которые во всём помогают ей и поддерживают. И что она счастлива, ведь теперь у неё есть Райнер... Прошагав с дедом в параде Победы, сходив с ним на кладбище к бабуле, послушав «Казаки, казаки, едут, едут по Берлину наши казаки» в исполнении Семёныча и его фронтовых товарищей, она отложила признание до следующего приезда...

– А мой дед...

– Что вы сказали? Повторите ещё раз, – попросила Эмили.

– Я сказала, что мой дедушка, к счастью, жив.

– А твой дедушка воев..? – Эмили остановилась на полуслове и очень внимательно посмотрела на Ольгу. – ...А вот на этом снимке наш Райнер пошёл в первый класс, а вот фото его выступления на выпускном вечере. А твой дедушка приедет на вашу свадьбу?..

– Дедуль, я замуж выхожу!

– О! Так я и до правнуков дожить могу? Кто избранник?

– Райнер. Мы вместе работаем.

– Имя немецкое какое-то...

– А он немец...

Михаил Семёнович молчал.

– Дед! Скажи хоть что-нибудь!

– ...

– Дедуль, я жду ребёнка – сына. Это твой правнук! Дед! Ну, скажи что-нибудь!

Семёнович молча ушёл в свою комнату. Он уговаривал себя, не сомкнув глаз до утра. «Прошло столько лет! Не все же тогда фашистами были. А вон и у нас сейчас фашисты объявились, со свастикой ходят... Мюнхен... В Мюнхене не был. В Берлине был... Василенко Фёдора – дружка моего, вместе со Смоленска воевали – снайпер в Берлине подстрелил 1 мая... Но ведь Райнер этот ни при чём... А где, интересно, у этого Райнера дед был во время войны? Ну где-то был... Так ведь Ольга родит и его правнука!»

...Он так и не лёг в эту ночь. Умер в кресле. Сжимая в руках конверт с надписью «Моей внучке Ольге и моему правнуку Фёдору». В конверте лежала одна медаль и удостоверение к ней. Это была медаль «За взятие Берлина».

Эмили и Ольга давно преодолели языковой барьер. Свекровь больше не просит русскую невестку повторить ей ещё раз сказанное. Они никогда не обсуждали с ней российско-немецкие отношения и события сороковых годов.

Они два раза в год зажигают свечи – 29 июня и 9 мая. 29 июня – день гибели обер-фельдфебеля Лоца Леманна, чья часть в 44-м стояла у реки Берёзовка под Минском. 9 Мая – день, когда в 45-м гвардии сержант Михаил Ветров палил из автомата в воздух у Бранденбургских ворот. 29 июня Ольга готовит любимое блюдо Лоца хоппель-поппель, в котором много картофеля, ветчины и яиц. 9 Мая Эмили печёт пирог с капустой – любимое блюдо деда Михаила.

Эту историю автор услышала от попутчицы, с которой вместе летела в Москву. Распрощались мы со Светланой Михайловной в Домодедово, торопясь обменяться телефонами:

– Мне надо сразу в Шереметьево: через четыре часа рейс в Мюнхен. Надо дочери помочь. У неё теперь двое. Такие шустрые парни! Ольга надеялась, что вторая дочка будет, но родился Лоц. Федька в ту – немецкую родню, на Райнера похож, а Лоцик – копия мой папа – Михаил Семёнович Ветров...

Лариса КАРАСЁВА

На правах рекламы

МЕНЯЮ

• **Две квартиры:** в бывш. общ. № 6, 37 кв. м и в бывш. общ. № 15, 18,5 кв. м, на 2-комн. кв. или на жил. газиф. дом. Тел. 9506517975, с 18.00 до 20.00

• **Дом** в черте города, на 1-комн. кв. (можно малосемейку) с допл., или продам. Тел.: 9826710160, 9089140565, 9502006458

ПРОДАЖА НЕДВИЖИМОСТИ

• **Комната** в общ. № 6, К. Либкнехта, 20, 2 эт., 17 кв. м. Тел. 9617759202

• **Комната** в общ. № 7, 2 эт., 18 кв. м. Тел. 9527305404

• **Комната** в общ. № 2, К. Либкнехта, 6, 2 эт., с/б, 16,7 кв. м, 390 т. руб. Тел. 9501986038

• **Комната** в общ. № 6, 17 кв. м. Тел. 9676382875

• **Комната** в общ. № 6, 3 эт., 17,1 кв. м. (можно использовать материнский капитал). Тел. 9676332875

• **1-комн. кв.,** Энгельса, 28, с/б, 2 эт., 30,2/17,5 м, собственник, документы готовы. Тел. 9826580314

• **Срочно! 1-комн. кв.,** Н. Салда, Ломоносова, 13, 850 т. руб. Тел. 9090250864

• **1-комн. кв.,** Энгельса, 69 (р-н Центральн. проходной), 28,9 кв. м, с/п, жел. дверь, с/б, домоф., документы готовы (собственник). Тел. 9221104990

• **1-комн. кв.,** Энгельса, 81/1, 1 эт., б/б, б/рем., 6/16/29, 1 млн 100 т. руб. Тел.: 9630424229, 9221637800

• **1-комн. кв.,** Воронова, 14 (р-н маг. «Лада»), 2 эт., 30,5/16 кв. м, с/п, жел. дверь, рядом ост. автобуса. Тел. 9530515951

• **1-комн. кв.** Тел.: 9506336196, 9028742369

• **1-комн. кв.,** Энгельса, 34А, 1 эт., б/б, высоко, 33/18 кв. м. Тел. 9506314509

• **1-комн. кв.,** Энгельса, 73, с/б. Тел.: 9086335103, 9086334670

• **2-комн. кв.,** Басьяновский. Тел. 9506503076

• **Срочно! 2-комн. кв.,** Северный пос., сантех., электрика, межкомн. двери поменены, сейф-дверь, окна ПВХ, тёплая, 760 т. руб. Тел. 9086375761

• **Срочно! 2-комн. кв.,** Энгельса, 73 (маг. «Магнит»), 4 эт., 42 кв. м, с/б, всё рядом, 1 млн 350 т. руб. Тел. 9041765109

• **2-комн. кв.,** р-н шк. № 2, 3 эт., 47,8 кв. м. Тел.: 9505454455, 9506417215

• **2-комн. кв.,** Н. Салда (НИИМаш), 47,6 кв. м, тёплая, доброжелательные соседи. Тел. 9292214346

• **3-комн. кв., Сабурова, 9, 76/54 кв. м, 3 эт. 4-эт. кирпичн. дома. Тел. 9086386128, Татьяна**

• **3-комн. кв.,** Энгельса, 76/2, 70 кв. м, 5 эт., с/б, 1 млн 720 т. руб., возможен обмен на 1-комн. кв. Тел. 9086399519

• **3-комн. кв.,** Устинова, 15. Тел.: 9120342799, 9120518971

• **3-комн. кв.,** К. Маркса, 81, 3 эт., 70,5 кв. м. Тел. 9676382133

• **3-комн. кв.,** или обмен на 1-комн. кв. Тел. 9502086907

• **3-комн. кв.** в кирпичн. доме, или обмен на 2-комн. кв. в центре. Тел. 9536076161

• **3-комн. кв.,** Воронова, 11, 2 эт., б/б, 61 кв. м, 3 ст/пакета, 1 млн 650 т. руб. Тел.: 9502037570, 9086343134

• **3-комн. кв.,** Р. Молодёжи, 6, 1 эт., высоко. Тел. 9506538760

• **4-комн. кв.,** Энгельса, 5/5, с/п, большая ост/лоджия на 2 комнаты, оч. тёплая, после ремонта. Тел.: 9530517764, 9028783188

• **Дом** у реки, М. Горького, 2, гараж, скважина, газ, возможен обмен на 3-комн. кв. Тел.: 2-22-00, 9530031555

• **Дом,** р-н гор. бани. Тел. 9536025425

• Новый жил. **дом** (кирпичн.), Н. Салда, 100 кв. м, цокольный эт., мансарда, гараж, с/у, отопление, водоснабжение, 10 сот., земля в собственности. Тел. 9506503521

• **Жил. дом,** Басьяновский, жил. пл. 24 кв. м, печное отопл., колодец в огороде, погреб, хоз. постройки, баня, участок 12 сот. Тел.: 9041734225, 9226114339

• **Жил. дом,** р-н маг. № 8 («Хохлы»). Тел. 9222201424

• **Дом** на берегу пруда, газ, скважина, под всем домом подвал, погреб, 6 сот. земли в собствен. Тел. 9089195855

• **Дом,** Пионеров, 51 (М. Мыс), 7 сот., газ, вода. Тел.: 4-00-50, 9617619853, 9521305099

• **½ коттеджа.** Тел. 9502086907

• **Кап. гараж,** Устинова. Тел. 9122338305

• **Гараж** недостроенный, р-н конного двора, под а/м ГАЗель, 7 х 8 м, нет крыши, 240 т. руб., торг. Тел. 9506542223

• **Гараж** кап., кирпичн. (за парком им. Гагарина), большой, без погреба, тёплый, с докум., в собственности. Тел.: 9530050132, 9527313114, в любое время

• **Гараж,** около котельной НИИМаш, с отоплен., 4 х 6, 120 т. руб. Тел. 8(3435)416555

• **Жел. гараж,** 6,5 х 3,5, кессон 8 куб. под выгребную яму, ворота кованые. Тел. 9090283345

• Срочно! **Кап. гараж,** Парковая, 5 (у «Зелёной планеты»), 6 х 7, высота более 3 м, ворота под ГАЗель, есть свет, погреб, отопление. Тел.: 9501995886, 9638577444

• **Участок** в к/с № 8, домик, теплица. Тел. 9090260062

• **Участок** в к/с № 20 (у леса). Тел.: 9120342799, 9120518971

• **Участок** в к/с «Строитель-1», вход со стороны конного двора. Тел. 9506325139

• **Участок** в к/с № 5, 6 сот., 2 теплицы, кирпич. домик, земля удобрена, оч. ухожен. Тел. 2-21-72

• **Участок** в к/с № 4, 4 сот., домик, теплица 6 м (поликарбонат), все посадки, документы в порядке, 65 т. руб. Тел. 9028703601

• **Участок** в к/с № 4, берег пруда, 6,4 сот., дерев. дом, теплица, кусты, деревья, 120 т. руб. Тел. 9097055238

• Срочно! **Участок** в к/с «Строитель-1». Тел. 9028788979

• **Участок** в к/с № 4, 5,5 сот., 2 теплицы, деревян. домик. Тел. 9097056358

• **Участок** в к/с № 13. Тел. 9045401681

• Земельный **участок** в центре города, рядом газ. Тел. 9045445077

ПРОДАЖА АВТОМОБИЛЕЙ

• **RENAULT Megane II,** 06 г., куплен в 07 г., V 1.6 L, АКПП, ПТФ, КК, полн. эл. пак., парктроник, 1 хоз., 2 к-та кол., 97 т. км, вложен. не треб. Тел. 9045413585

• **SUZUKI Baleno,** 99 г., «серебро», универсал, подключаем. автоматич. полн. привод (эл. муфта), ГУР, ЕВД, ABS, полн. эл. пакет, подогр. пер. сиден., регулир. водит. сиден. по выс., регулир. руля. Тел. 9068599370

• **TOYOTA Corolla,** 06 г., V 1.6 L, голубой, МКПП. Тел. 9530586182

• **FORD Focus,** 04 г., чёрный, АКП, кож. салон, сост. хор. Тел. 9090227717

• **HYUNDAI Elantra Optima,** 09 г., куплен в 10 г., вишнёвый, V 1.6 L, АКПП, 1 хоз., 22 т. 600 км, сост. идеальн. Тел. 9068099713

• **CHERY S 21 QQG,** 09 г., золотистый, ABS, ГУР, 83 л/с, 2 п/б, 40 т. км, кондиц., 1 хоз., 4 эл. с/п, эл. регул. зерк., магнит., тонир., 2 к-та кол. на литье, 250 т. руб., торг. Тел.: 9086379671, 9086378270

• **CHEVROLET Aveo,** 08 г., V 1.2 L, 16 клап., ГУР, ЭСП, ABS, парктроник, 84 т. км, сост. отличн., 300 т. руб., торг. Тел. 9221720432

• **CHEVROLET Aveo,** 11 г., белый, V 1,2 L, ABS, рез. зима-лето, 26 т. км, 390 т. руб., торг. Тел. 9221051458

• **ВАЗ-2107,** 98 г., «чайная роза», карбюратор, 19 т. км, 90 т. руб., торг. Тел. 9041608308

• **ВАЗ-2107**, 84 г., светло-бежевый. Тел. 9530063832

• **ВАЗ-2111,** 01 г., 47 т. руб., «Москвич-2114», 98 г. Тел. 9041620453

• **ВАЗ-21010,** 06 г., «серебристый металлик», 175 т. руб., торг. Тел. 9089284644

• **ВАЗ-21074,** 05 г., тёмно-зелёный, сигнал., муз., проклеен, вложен. не треб., сост. отличн., 85 т. руб., торг. Тел. 9501983508

• **ВАЗ-21093,** 99 г., 50 т. руб. Тел. 9632706695

• **ВАЗ-21099,** 2000 г., есть всё, рез. зима-лето, 126 т. км, 95 т. руб., торг. Тел. 9506398298

• **ВАЗ-21099,** 02 г., синий, 2 ЭСП, борт. комп., сигнал., магнит. MP-3, к-т зимн. рез., лит. диски R 14, 79 т. км, 105 т. руб. Тел. 9089153545

• **ВАЗ-21124,** 06 г., серебристый, без ДТП, сигнал. с а/з, подвеска SS-20, буфер, MP-3, 209 т. руб., торг. Тел. 9043891591

• **ВАЗ-21213 «Нива»,** 01 г., белый. Тел. 9527270202

• **ГАЗ-33021**, 97 г., белый. Тел. 9530063832

ПРОДАЖА (РАЗНОЕ)

• **Дрова** берёзовые, смешанные, колотые, чурками. Навоз. Недорого. Доставка, разгрузка бесплатно. Тел.: 5-22-86, 9527424804

• **Дрова** колотые, доставка а/м «Урал», УАЗ, сруб (сосна) д/бани, сада, 4 х 5 м. Тел. 9089273856

• **Брус** сухой 100 х 150, 6 х 6, полностью стройматериал на дом под крышу (стропила, полы, обрешётка на крышу), самовывоз. Тел. 9120342799

• **Доска,** брус, в наличии и под заказ. Тел. 9506514567

• **Доска,** брус по доступной цене. Тел.: 9521477773, 9530447131

• **Навоз** (коровий, куриный, конский). Доставка а/м ГАЗель. Тел. 9089247787

• **Навоз** (коровий, куриный, конский). Доставка а/м ГАЗель, «Урал». Тел. 9527336717

• **Навоз** в мешках, с доставкой. Тел.: 9221166384, 9221237416

• **Навоз.** Доставка трактором, в р-не М. Мыса – любой объём. Тел. 9521417067

• **Навоз** коровий, помёт. Доставка а/м УАЗ. Тел. 9502055177

• **Навоз** с доставкой. Тел. 9086377268

• **Навоз, торф, с доставкой. Тел.: 9530447131, 9521477773**

• **Навоз** коровий, куриный с опилом, дрова. Тел. 9502035136

• **Навоз** для теплиц, дрова сухие колотые. Доставка а/м ГАЗель. Тел. 9527430125

• **Пшеница,** рожь, комбикорм куриный. Красноармейская, 59. Тел.: 2-32-12, 9089010357

• **Опил** в мешках. Тел. 9086394166

• **Срубы. Доставка, установка, комплектация досками. Фундамент, кровля. В наличии сруб 3х3 и 6х6. Тел.: 9089196560, 9222200690**

• **Машина** сверлильная «ИЭ1023А», 220 В, велосипед «Урал», бак д/воды из нержавейки, 50 л. Тел. 9086355346

• **Морозильная камера** «Саратов», новая, 8 т. руб. Тел. 9126570468

• **Морозильник** «Бирюса» (95 л), холодильник «Бирюса» (большой), всё б/у. Тел. 9089138226

• **Телевизор** «Panasonic» TX-34P180T, 42 дюйма, монитор «LG-Flatron», 17 дюймов, платье д/девочки 7-8 лет, жёлтое, туфли, р-р 26, недорого. Тел. 9506538760

• **Мебель** б/у: стенка, кресло, журн. столик, мягкий уголок, диванчик д/кухни. Тел. 9617626616

• **Финиковая пальма** д/офиса. Тел. 9126439813

• **Рассада перцев,** велосипед мужск., кровать односпальная с матрацем. Тел. 9506339493

• **Рассада перцев,** помидор, подставки под цветы, веники берёзовые д/бани. Тел. 9028716726

ПРОДАЖА ЖИВОТНЫХ

• **Кролики породы белый и серый великан. Тел.: 9530447010, 9527444478**

• **Кролики.** Тел. 9506359992

• **Семья фазанов** (самец и две самочки). Тел. 9041620453

• **Индюшата** разных возрастов. Тел.: 9089172566, 9506363465

• **Гусята,** индюшата инкубационные, яйцо. Тел. 9292217789

• **Готовы к переезду в новый дом крупные чистокровные котята породы мейн-кун с шикарными рысиными кисточками. Все прививки поставлены по возрасту. Тел. 9041719468**

• **Отдам в добрые руки щенка** от хорошей дворовой собаки. Тел. 9678598084

КУПЛЮ

• **Аккумуляторы** б/у, свинец, дорого. Любой металлолом, чугун. Тел. 9506514567

• **Фотоаппараты,** объективы пр-ва СССР, старые радиоприёмники и подобную ретро-технику. Тел. 9521381068

• **Участок** в к/с № 4, 9, 10. Тел. 9632701690

• **Участок** в к/с № 4, 8, 9, недорого. Тел.: 9536039744, 5-47-96

УСЛУГИ

• Скорая компьют. помощь. Ремонт компьют. и ноутбуков. Установка Windows XP 7; Linux; программ. Настройка интернета. Прокладка LAN, Wi-Fi. Удаление вирусов и SMS-баннеров. Перегонка видеокассет в DVD. Доверяйте специалистам. Тел. 9221040655

• Восстановление и настройка вашего компьютера. Установка Windows, антивирусов, программ и драйверов. Удаление вирусов, sms-блокираторов. Тел. 9022575847

• Профессиональная фото- и видео-HD, 3D-съёмка. Качественно, недорого. Тел. 9045430110

• Настройка, наладка компьютера у вас дома. Тел.: 5-54-02, 9028780101

• Мастер на час. Сборка мебели, сантехника, электричество, ламинат, ковролин, линолеум, кафель, панели, ремонт квартир. Тел. 9090277112

• Испеку домашний торт к вашему торжеству. Тел. 9086394489

• **Свадьбы. Юбилеи. Торжества. От агентства «Золотая рыбка». Костюмированное шоу, живой вокал, оформление зала, услуги диджея. Фото- и видеосъёмка. Тел. 9501927939**

• Проведу тематические вечеринки и торжества. Индивидуальный сценарий. Фото- и видеосъёмка по запросу. Тел. 9089110214

• Установка теплиц, фундамент, замена стекла на карбонат. Тел. 9097055177

• Компьютерная диагностика а/м «Opel», «Chevrolet Viva». Тел. 9292198016

• Автоэвакуатор. Город, область, Россия. Круглосуточно. Тел. 9221780838

• Сантехнические услуги. Замена трубопровода, стояков, унитазов и т.д. Тел. 9041728189

• Заборы. Изготовление, монтаж. Тел. 9536000177

• Сайдинг виниловый, металлический, утепление зданий. Тел. 9068035040

• Капельницы на дому. Тел. 9221317462

РЕМОНТ. СТРОИТЕЛЬСТВО

• Сантехнические работы любой сложности. Тел. 9506516916

• Ремонт «под ключ». Строительство домов и коттеджей, внутренняя и внешняя отделка любых помещений, ремонт квартир и офисов. Пенсионерам 20 % скидка. Тел.: 9827156413, 9505401207

• Качественно и в срок ремонт любых помещений, квартир, домов, магазинов. Рассрочка, скидки, гарантия. Тел. 9090277112

• Ремонт квартир, дизайн, сметы. Работаю один. Гарантия. Тел. 9022563120

• Сантехника, сварка, кафель, ванные «под ключ». Тел. 9022563120

• **Стропиловка, кровля. Тел. 9222200690**

• Строительные работы любой сложности с «нуля» и «под ключ». Доставка стройматериалов по Салде бесплатно. Тел.: 9655241410, 9655204406

• Строительные работы. Бетон, шлакоблок, облицовочный кирпич, штукатурка, тротуарная плитка, сайдинг. Каменщик, плотник. Замена крыш, ворот, дверей. Гарантия, скидка 10 %. Тел.: 9655147772, 9623107824

• Бригада выполнит ремонтно-отделочные работы. Ванные комнаты, сантех. работы, электричество, работы с гипсокартоном, стяжка и штукатурка, кровельные работы, сайдинг. Тел. 9068128570

• Строительство домов, коттеджей. Ремонт квартир «под ключ». Фундамент, кровля, кладка, штукатурка, плитка. Установка дверей. Ванные комнаты, туалеты. Пенсионерам скидка 15 %. Тел. 9089290923

• Ремонт «под ключ». Дома, квартиры, офисы. Водоснабжение, отопление, электромонтаж. Мусор – самовывоз. Тел. 9097055237

• Бригада строителей выполнит: строительство коттеджей, домов, внутреннюю отделку квартир «под ключ», сварочные работы. Качественно, цены доступные. Тел. 9615738702, Эдуард

• Ремонт квартир. Обои, побелка, покраска, штукатурка, выравн. стен, потолков, кафельн. плитка, фасадные работы, кровельные работы. Качество, гарантия, скидка 10 %. Тел.: 9655147772, 9623107824

ГРУЗОПЕРЕВОЗКИ

• **Перевозка кв-р, офисов и т.д., по городу, области. Непьющие грузчики. Качество. Тел.: 9221625514, 9126127692**

• ГАЗель-тент + грузчики. Круглосуточно. Тел.: 9221625514, р. 4-777-4

• **ГАЗель-Фермер, 6 мест + кузов 4,5 м, трезвые грузчики. Перевозим офисы, кв-ры. Тел.: 4-777-4, 9028734226**

• ГАЗель-тент. Всегда по желанию грузчики. Тел. 9058084885

• ГАЗель-тент, 20 мин. – 200 руб., 30 мин. – 250 руб., 300 руб. – от 40 мин. до 1 часа. Грузчики за доп. плату. Тел.: 9126525359, 2-35-94

• **Быстро! ГАЗель-тент + грузчики. Перевозим всё качественно, без поломок в дороге. Тел.: 9024412426, 4-77-74**

• ГАЗель-Фермер, грузчики. Тел. 9043897572

• ГАЗель-борт, 1,5 т. Тел. 9089274181

• ГАЗель-Фермер, 3 м, тент, 6 мест. Город, область, РФ. Имеются грузчики. Тел.: 9068582078, 9041691851, 5-60-96

• ГАЗель удлин. + грузчики. Город, область. Тел. 9097055237

• ГАЗель-тент, кузов 3 м. Город, область. Тел.: 9827121834, 9501995520

• ГАЗель-тент, 1,5 т. Тел. 9533861450

• ГАЗель-тент, 3 м. Межгород. Тел. 9536000177

• **ГАЗель-тент, 6 мест, борт 3 м. ГАЗель-тент удлинённая, борт 4,5 м. ЗИЛ-тент, 8 т, борт 5 м. Грузчики. Город, область, Россия. Тел.: 9045484101, 2-34-86**

• ГАЗель-тент, 6 мест. ГАЗель-тент удлинён., борт 4,5 м. Грузчики. Недорого. Тел. 9126372562

• ЗИЛ-самосвал, 6 т. Доставка грузов и сыпучих материалов, вывоз мусора. Тел. 9506358203

АРЕНДА. ПРЕДЛОЖЕНИЯ

• 1-комн. кв. в Н. Салде (бригаде). Тел. 9126894760

• 1-комн. кв., 25 Октября, 8; 2-комн. кв., Воронова, 10/1. Тел. 9221259344

• **1-комн. и 2-комн. кв. посуточно, с мебелью и быт. техникой. Тел. 9045484101**

• 2-комн. кв. в Екатеринбурге, на длит. срок. Тел. 9122975038

• 2-комн. кв. в новом доме, без мебели. Тел. 9227252774

• Сдам в аренду 2/3 участка в к/с № 17, без теплицы, у дороги. Тел. 9043834335

ТРЕБУЮТСЯ

• Продавец на винный отдел в продуктовый магазин на Н. Стройке. Тел.: 5-42-09, 9028789933

• Предприятие общественного питания примет на работу: мойщиков посуды, уборщиков, поваров, кондитеров, контролёров-кассиров. Тел.: 9028702300, 9049802246, 9045484196

• **На предприятие требуются: водитель на а/м КамАЗ; бульдозерист; экскаваторщик; разнорабочие. Обр.: Восточная, 1б (тепличное хоз-во), с 17.00 до 19.00. Тел.: 8(34345)5-60-57, 9222207301**

• Разнорабочий, мужчина 30-50 лет. Для работы на ферме, с проживанием. Тел. 9506363436

• Водитель кат. «С». Тел.: 9530447131, 9521477773

• Водитель кат. «Е», соцпакет. Тел. 9122878842

• Ответственные уборщицы в продуктовый маг., график 3/3, с 8.30 до 16.30, воскресенье выходной. Тел. 9655213272

• Менеджер НПФ (частные лица, юр. лица). Требования: грамотная речь, нацеленность на результат, ответственность. Обязанности: подготовка компл. документов. Условия: свободный график. Приглашаются к сотрудничеству пенсионеры. Salda-ural@mail.ru Тел. 9028729376

На правах рекламы

ФАНЕРА

Фанера 1525*1525 мм. IV/IV

Толщина (мм) / Цена (руб.)

4 мм / 200 руб.
6 мм / 280 руб.
8 мм / 360 руб.
9 мм / 400 руб.
10 мм / 450 руб.
12 мм / 500 руб.
15 мм / 640 руб.
18 мм / 770 руб.
21 мм / 860 руб.

Доставка – 350 руб.

Тел. 8 953 826 83 53, 8 922 229 99 88

ТЕПЛИЦЫ
под поликарбонат
Установка. Доставка
89527336717

ВНИМАНИЕ!
В ветеринарной клинике
«Маркиз»
начинается
ВЕСЕННЯЯ ПРОТИВОКЛЕЩЕВАЯ ОБРАБОТКА ЖИВОТНЫХ
ул. Ленина, 56
т. 4-777-5

ВНИМАНИЮ САЛДИНЦЕВ!

9 МАЯ

в соответствии с постановлением администрации Верхнесалдинского городского округа № 1191
будет ограничено движение транспортных средств:

• с 08.45 до 11.00
по ул. Парковая от ул. Восточная до ул. Сабурова

• с 10.15 до 11.00
по ул. Парковая от ул. Сабурова до ул. Ленина, ул. Ленина от ул. Парковая до ул. Ленина, д. 56

• с 09.00 до 11.45
по ул. Энгельса от ул. Розы Люксембург до ул. Ленина

На время проведения легкоатлетической эстафеты будет ограничено движение транспортных средств:
на участке ул. Энгельса
от ул. 25 Октября до ул. Карла Либкнехта
и по маршруту легкоатлетической эстафеты
с 12.00
до окончания эстафеты

ВНИМАНИЕ

Инициативная группа по защите бездомных животных ищет заботливых хозяев для милых котят, котов и кошек, а также щенков.
Все животные прошли ветеринарный осмотр, а также кастрацию и стерилизацию.
Желающих приобрести «живую игрушку» просьба не обращаться.
А для желающих помочь – телефоны:
952-74-20-146,
904-54-26-096

Теплицы из поликарбоната
Доставка, установка
Телефон: 8 953 600 87 68

На правах рекламы

ООО "Вектор" производит профессиональное БУРЕНИЕ СКВАЖИН НА ВОДУ "ПОД КЛЮЧ" в кратчайшие сроки
г. Верхняя Салда
пенсионерам СКИДКИ
Лицензия, гарантия, качество!
Цена: бурение - 1000 руб./м, труба – 400 руб.
Насос – в подарок! Бесплатный выезд специалиста
Опыт работы более 15 лет
Монтаж водоподъёмного оборудования
8-904-380-64-02, 5-02-16, 5-33-64

ИЗГОТОВЛЕНИЕ СРУБОВ, БЕСЕДОК
из оцилиндрованного бревна ⌀ 16, 18
89536091355
89122226231

ПОЛИКАРБОНАТ
теплицы (арочные)
8 909 706 97 12
8 965 51 777 60

ВНИМАНИЕ! ВАКАНСИЯ!
Если ты:
Энергичен!
Жаждешь новых знаний!
Полон идей и проектов!
То предлагаем направить своё РЕЗЮМЕ на соискание вакантной должности СПЕЦИАЛИСТА Дирекции по повышению операционной эффективности
Основная задача:
повышение эффективности производственных процессов ВСМПО с помощью инструментов бережливого производства
Резюме направлять на e-mail:
rabota@vsmpo.ru
с пометкой «ЛИН»

Автошкола «Прогресс»
Верхняя Салда
ул. Ленина, 10
ежедневно с 10.00 до 18.00
квалифицированные преподаватели
современный парк автомобилей
рассрочка без процентов

МАГАЗИН «МЕТЕЛИЦА» Воронова, 6
ВЕРХНЯЯ ОДЕЖДА
ГОЛОВНЫЕ УБОРЫ
с 42 по 70 размер
КОЖАНЫЕ КУРТКИ, СТИЛЬНЫЕ ПАЛЬТО, ПЛАЩИ, ВЕТРОВКИ, ШУБЫ, ДУБЛЁНКИ
МУЖСКИЕ ЖЕНСКИЕ МОЛОДЁЖНЫЕ

Грузоперевозки до 6 метров
89630393191, 89097069712

НАВОЗ
коровий, куриный, конский
Доставка а/м ГАЗель, Урал
8 919 388 9196
8 952 733 6717

АВТОМАТИЧЕСКИЕ ГАРАЖНЫЕ ВОРОТА
С ЭЛЕКТРОПРИВОДОМ
от 31 000 РУБЛЕЙ
ТЕЛ. 8-908-913-11-02

Мир ТЕПЛИЦ
от производителя
монтаж
гарантия 2 года
8 950 634 88 44

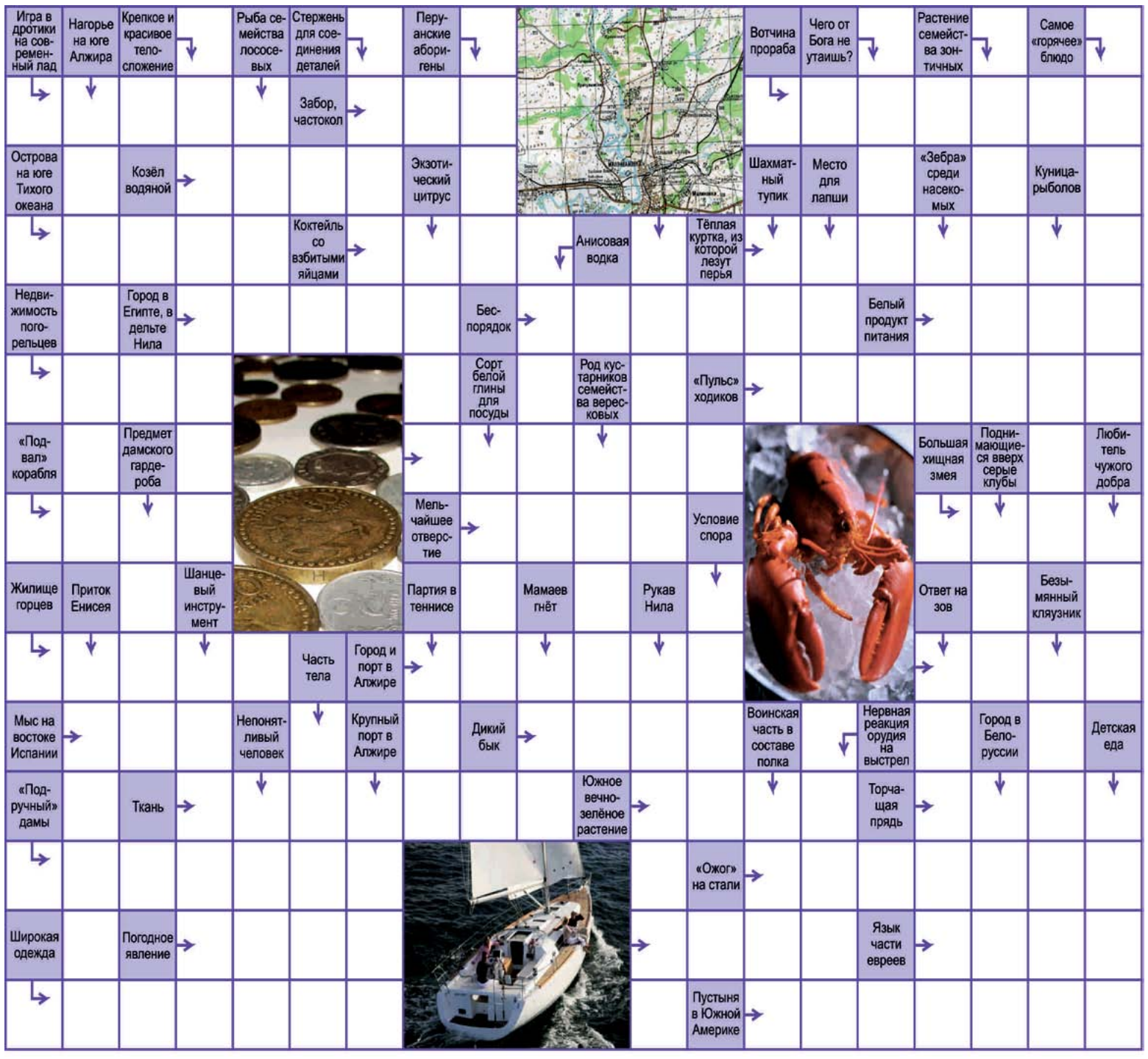

МЕТАЛЛОПРОКАТ
кровля, уголок, лист, швеллер, трубы на столбики и т.д.
8 909 706 97 12

АВТОЭВАКУАЦИЯ
а/м до 3 т. Круглосуточно
ГРУЗОПЕРЕВОЗКИ
от 1,5 до 8 т.
Телефоны:
8 902 26 74 341,
8 922 61 22 727

отечественные и импортные
КУПЛЮ АВТО
8 952 733 67 17
рассмотрю все варианты

ТРЕБУЮТСЯ

- В крупную строительную компанию на постоянную работу требуются: каменщики; сварщики; плиточники; бетонщики; монтажники металлоконструкций и др. строит. спец. Тел. 9126695195
- На постоянную работу в В. Салде требуются охранники. З/п своевременно, график суточный. Тел. 9043898666
- Операторы ПЦН (знание ПК). З/п своевременно, график суточный. Тел. 9043898666
- ГУПС «Совхоз Верхнесалдинский» на постоянную работу требуется электромонтёр, з/п от 10 т. руб.Тел. 2-53-12
- В салон-парикмахерскую требуется женский мастер. Тел. 9533822266
- **Продавец продовольственных товаров в маг. «Восточный» (у Восточной проходной), соцпакет, з/п от 15 т. руб. Тел.: 9530017203, 9521320265**

vsalde.ru
Городской портал Верхней и Нижней Салды

На правах рекламы

Перечень вакансий по должностям руководителей и специалистов

(промышленная площадка ВСМПО,
г. Верхняя Салда, Свердловская область)
вакансии, в т.ч. для молодых специалистов – выпускников ВУЗов

№ п/п	Должность	Требования к кандидатам
	Алюминиевый комплекс	
1	**Начальник бюро** экономики и бухгалтерского учета	• Высшее экономическое образование • Опыт работы экономистом от 3-х лет • Опыт руководящей работы от 1 года • Уверенный пользователь ПК: Excel, Access, Word.
	Прокатный комплекс	
2	**Экспедитор по перевозке грузов**	• Образование: начальное профессиональное • Дисциплинированность, ответственность • Наличие удостоверения стропальщика • Опыт работы экспедитором будет преимуществом
	Кузнечный комплекс	
3	**Инженер-технолог** технологическое бюро по механической обработке	• Высшее образование – Технология машиностроения, Металлорежущие станки и комплексы. • Знания в области технологии механической обработки металлов. • Желателен опыт работы на металлорежущих и металлообрабатывающих станках. • Уверенный пользователь ПК.
4	**Инженер-технолог** технологическое бюро по кузнечному производству	• Высшее образование – Обработка металлов давлением. • Знания в области кузнечного производства. • Уверенный пользователь ПК.
	Инструментальный цех	
5	**Инженер-технолог** технологическое бюро	• Высшее образование – Металловедение и технология термической обработки метеллов и сплавов. • Знание технологического процесса термической обработки металлов. • Уверенный пользователь MS Office.
	Научно-технический центр	
6	**Инженер-технолог** служба машиностроения и механической обработки	• Высшее образование – Технология машиностроения, Металлорежущие станки и комплексы. • Знания в области технологии механической обработки металлов • Уверенный пользователь MS Office, Компас-3D
7	**Инженер-технолог** служба обработки металлов давлением и термообработки	• Высшее образование – Обработка металлов давлением, Металловедение. • Знание технологии обработки металлов давлением • Уверенный пользователь MS Office (Word, Excel, PowerPoint) Приветствуется: опыт работы в кузнечно-штамповочном производстве
	Центральная лаборатория автоматизации технологических и теплоэнергетических процессов	
8	**Инженер-конструктор** бюро по разработке АСУ и электроприводов **(временно)**	• Высшее образование – Электропривод и автоматика в промышленных системах, Автоматика и управление в технических системах, Управление и информатика в технических системах. • Профессиональные знания: основ технологии производственных процессов ВСМПО; принципы работы, порядок монтажа и технической эксплуатации автоматизированных систем управления и электроприводов; методы проведения технических расчетов. • Уверенный пользователь ПК (Компас, Excel)
9	**Инженер-электрик** лаборатория автоматизированных систем учета энергоресурсов	• Образование: Высшее по специальности: «Электропривод и автоматика в промышленных системах»/«Автоматика и управление в технических системах»/«Управление и информатика в технических системах» без требований к стажу работы. либо Среднее профессиональное по специальности: «Электротехника»/«Радиотехника» + опыт работы по направлению не менее 3-х лет (техником, электромонтажником) + группа по электробезопасности не ниже II в электроустановках до 1000 В • Навыки чтения электросхем, чертежей и проектной документации • Навыки работы с электроизмерительными приборами • Уверенный пользователь ПК (MS Word, Excel)
10	**Ведущий инженер-механик** лаборатория точной механики, специальных установок и изделий	• Образование Высшее по специальности: «Электропривод и автоматика в промышленных системах»/«Технология машиностроения»/«Металлургические машины и оборудование»/«Металлорежущие станки и комплексы» • Знание технических характеристик, конструктивных особенностей и режимов работы промышленного оборудования, • Знание процесса организации и проведения ремонтных и наладочных работ промышленного оборудования • Навыки чтения электросхем и чертежей • Опыт работы инженером-механиком не менее 3-х лет • Уверенный пользователь ПК (MS Word, Excel)
	Информационно-вычислительный центр	
11	**Инженер-программист** бюро разработки финансово-сбытовой информационной системы	• Высшее образование по направлению «Автоматизированные системы обработки информации и управления» • Знание порядка разработки проектов АСУП и её подсистем, технических заданий, технических и рабочих проектов • Знание порядка постановки задач при разработке программ и порядок их алгоритмизации • Опыт разработки АСУП будет преимуществом
	Производственно-складской цех	
12	**Экспедитор по перевозке грузов**	• Образование: среднее (общее) • Дисциплинированность, ответственность • Опыт работы экспедитором будет преимуществом
	Дирекция по повышению операционной эффективности	
13	**Специалист по повышению операционной эффективности**	• Знание методологии бережливого производства • Опыт применения инструментов бережливого производства • Огромное желание реализовать свои таланты • Системное мышление • Обучаемость
	Отдел по ремонту зданий и сооружений ВСМПО	
14	**Инженер по техническому надзору и ремонту зданий и сооружений**	• Высшее образование – Водоснабжение и водоотведение, Теплогазоснабжение и вентиляция. • Профессиональные знания: строительных норм и правил приемки выполненных сантехнических работ; порядка разработки и оформления проектно-сметной документации; классификация сантехнических материалов, применяемых при ремонтных работах. • Пользователь MS Office (Word, Excel).
	Отдел проектов новых видов изделий	
15	**Руководитель проекта** (только для работников Корпорации)	• Высшее образование: техническое либо экономическое • Опыт работы на производстве ВСМПО не менее 5 лет • Знание производства титановой продукции. • Знание основ проектной деятельности. • Владение английским или французским языком (технический, разговорный) • Уверенный пользователь ПК: MS Office, Internet и средства электронной коммуникации. • Опыт разработки и реализации проектов – дополнительное преимущество
	Отдел рекламно-выставочной деятельности	
16	**Специалист по научно-технической документации**	• Высшее образование по специальности «Обработка металлов давлением» • Владение русским и английским языками • Знание основ ОМД • Уверенный пользователь ПК: MS Office и средств электронной коммуникации
	Служба безопасности и охраны	
17	**Охранник**	• Образование – среднее. • Отсутствие медицинских противопоказаний

ДЛЯ СОИСКАТЕЛЕЙ:

- работа в команде профессионалов;
- профессиональный и карьерный рост;
- соцпакет, в т.ч. ДМС;
- стабильная заработная плата;
- официальное трудоустройство согласно Трудовому кодексу РФ;
- для иногородних – общежитие.

Подробную информацию вы можете узнать в Управлении по работе с персоналом ОАО «Корпорация ВСМПО-АВИСМА».

Контактные телефоны:
8 /34345/ 60-136, 60-137

Суфийский массаж

Суфийский массаж – это индивидуальная контактная практика с использованием многовековых восточных знаний.

Суфийский массаж – это энергетический, точечный и мануальный массаж в комплексе.

Проводят массаж в четыре руки, на все тело в течение часа. Мастер – ***Мирзакобул Норбеков.***

Цели Суфийского массажа:

- убирает хронические недуги
- быстро очищает организм от вредных веществ
- омолаживает лицо
- нормализует вес
- восстанавливает энергетические каналы
- активно прорабатывает позвоночник и все суставы
- восстановление после спортивных травм
- начало массажа с 04.06.2013 г., 10 сеансов, запись и предоплата до 20 мая.

Регистрация и подробности по телефонам:

922 228 45 19, 953 00 38 246

Горячева Ольга Петровна

ШЛАКОБЛОК

для тех, кто строит для себя
полнотелый, пустотелый

– Соблюдение пропорций – это гарантия долголетия строения.
– Правильные размеры (40х19х19) – это экономия материала при кладке и штукатурке.
– Использование горных отсевов – это гарантия здоровья поколений.
Прежде чем купить, предлагаем приехать, посмотреть и сравнить:

Цемент, тротуарная плитка – от 350 руб./м^2
керамзит – 115 руб./м^2, **песок белый** – 60 руб./м^2
песок чёрный (жжёнка), **серо-зелёный,**
отсев горный (пылёнка) – 40 руб./меш.
щебень горный (любых фракций) – 50 руб./меш.
граншлак – 50 руб./меш. **глина печная** – 90 руб./меш.
пушёнка для раскисления почвы – 100 руб./меш.

Доставка до подъезда, сада, гаража, при необходимости грузчики, подъём на этаж.

Построим дом, гараж, баню
из своих или ваших материалов.
Сделаем любой ремонт

Телефоны: 9089040494, 9122637366, 9527360671,
8(3435)46-27-19 (без выходных дней)

ПРОДАЖА

Обрезной пиломатериал
Доска вагонка
Сухой брус

Двери для бани
по индивидуальным
заказам

8 905 509 13 01

БУРЕНИЕ СКВАЖИН
под воду,
«под ключ», подводка в дом
(недорого)
Тел.: 89221065925,
89021507209

ДОСТАВКА ГРУЗА
МЕБЕЛЬ, ОТСЕВ, ПЕСОК,
ШЛАК, ТОРФ, ОПИЛ
Тел.: 2-32-12
908 01 03 57

УСЛУГИ СПЕЦТЕХНИКИ

Самосвалы
10, 20 тонн

МАЗборт 10 тонн, 6 м

ГАЗель 1,5 тонн

Экскаватор ЕК-14
колёсный,
ковш 0,85 м^3,
гидромолот

Доставка сыпучих материалов

Наличный
и безналичный расчёт
8 953 38 79 000
8 953 00 17 222

ТАЛИСМАН
ювелирный магазин

г. Верхняя Салда, ул. Воронова, 2
часы работы: с 10.00 до 19.00
без перерыва и выходных

ПОСТОЯННОЕ ОБНОВЛЕНИЕ
ассортимента,
ДЕМОКРАТИЧНЫЕ ЦЕНЫ.
Ждём Вас за покупками!

магазин ювелирных изделий
из серебра с драгоценными и полудрагоценными камнями

ПИЛОМАТЕРИАЛ
обрезной
и необрезной
(брус, брусок, доска)
Доска для забора,
прожилины
ДРОВА:
чурками, колотые,
шестиметровые
лесовозом
КИРПИЧ
строительный и печной
89506581439

ТЕПЛИЦЫ
ПОЛИКАРБОНАТ
Комсомольская, 2а
база «Овощи-фрукты»
8-953-38-79-000
8-953-00-17-222

САНТЕХРАБОТЫ
ВАННЫЕ КОМНАТЫ
«ПОД КЛЮЧ»

- Отопление, водоснабжение, канализация
- Благоустройство частных домов
- Установка газовых и электрокотлов
- Ремонт, монтаж летних водопроводов
- Сварочные работы

8 9222 055 998
Договор. Гарантия. Качество.
Бесплатно: доставка, консультация,
помощь при выборе сантехники

ЩЕБЕНЬ
Любой объём
ОТСЕВ
ПЕСОК
Доставка 30 минут
8 952 14 06 887

БЕТОН, РАСТВОР
любых марок от производителя.
Доставка по Свердловской области
8 908 632 42 00
(3435) 92-00-48

РЕМОНТ
ТЕЛЕВИЗОРОВ
5-21-10,8-950-204-9857

Камнеобрабатывающая Фирма «Память»
Изготовление и установка памятников и оград
Действительно низкие цены! Система скидок! Гарантия качества!
г.В. Салда, ул.Розы Люксембург, 99. Телефон: 8 (34345) 4 777 1

БЛАГОДАРЮ

Выражаю огромную благодарность всем родным: **С.В. Люхановой, А.В. Теляшову, В. Рылову,** друзьям, подругам, соседям, знакомым за оказанную материальную помощь и моральную поддержку в организации похорон единственной, горячо любимой дочери, безвременно ушедшей на 46 году **Натальи Геннадьевны КОСОВОЙ (Федюниной).** Особая благодарность коллективу цеха № 33 и лично **Надежде Угловой**, коллективу цеха № 28(81), а также **Ирине Халиловой**. Также благодарю за помощь **Р.И. Полякову, В.В. Евдокимову, Т.Л. Масленникову, Н.В. Голованову, С.М. Докучаеву, С.В. Беспалову.**

С низким поклоном ко всем,
мама

Похоронный дом
ПОМОЩЬ
5-00-15
круглосуточная
справочная служба

мастерская
Данила Мастер
КОВКА

БЕСЕДКИ
Заборы, ворота,
качели, мангалы,
лавочки, столы

ул. К. Маркса, 2, тел. 5-01-02

МЕМОРИАЛ
камнеобрабатывающая фирма
МРАМОР ГРАНИТ
5-50-16
СКИДКА 30%
г. Н. Салда, Ломоносова, 7
г. В. Салда, III Интернационала, 55
РАССРОЧКА

ПАМЯТНИКИ
НА 2013 ГОД
СКИДКА ДО 30 %
В МАЕ
- В РАССРОЧКУ
- БЕЗ ПЕРВОГО ВЗНОСА
(34345) 5-01-02
ул. К. Маркса, 2

vsalde.ru
Городской портал Верхней и Нижней Салды

Салда Первомайская

vsalde.ru
Городской портал Верхней и Нижней Салды

vsalde.ru
Городской портал Верхней и Нижней Салды

Салда Новаторская

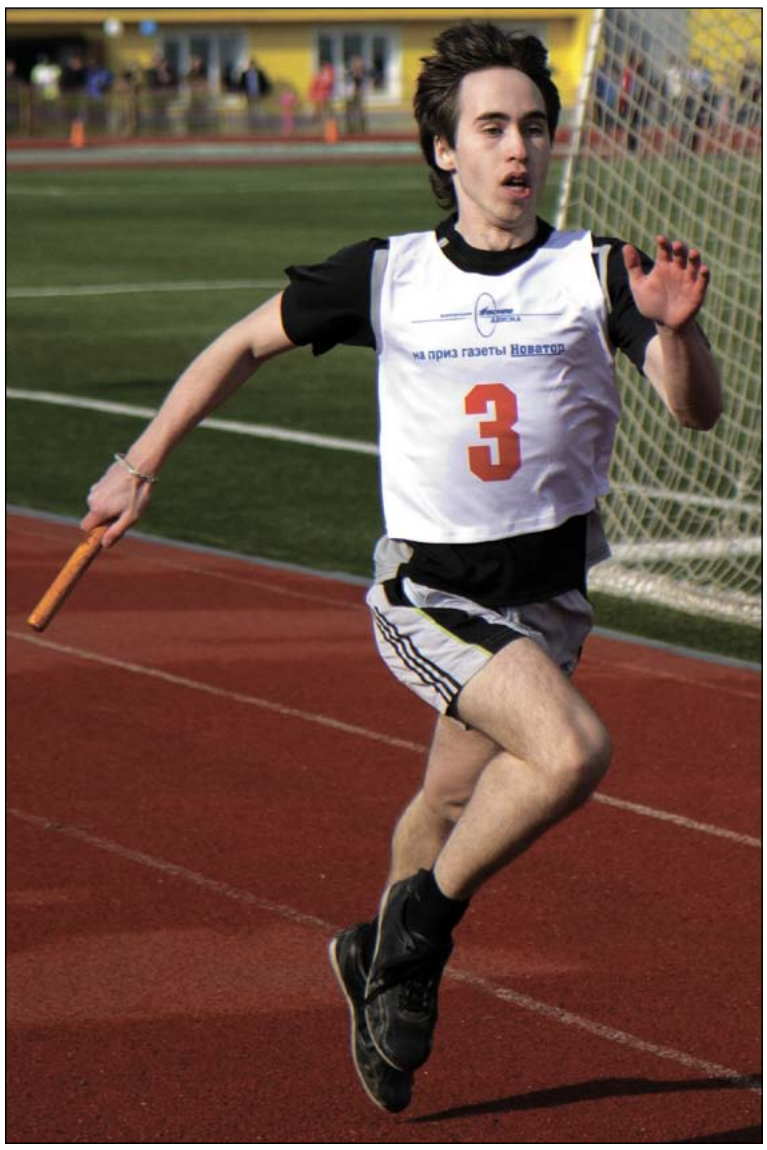

Подробности о 61-ой легкоатлетической эстафете на призы «Новатора», прошедшей 6 мая, читайте в следующем выпуске газеты.

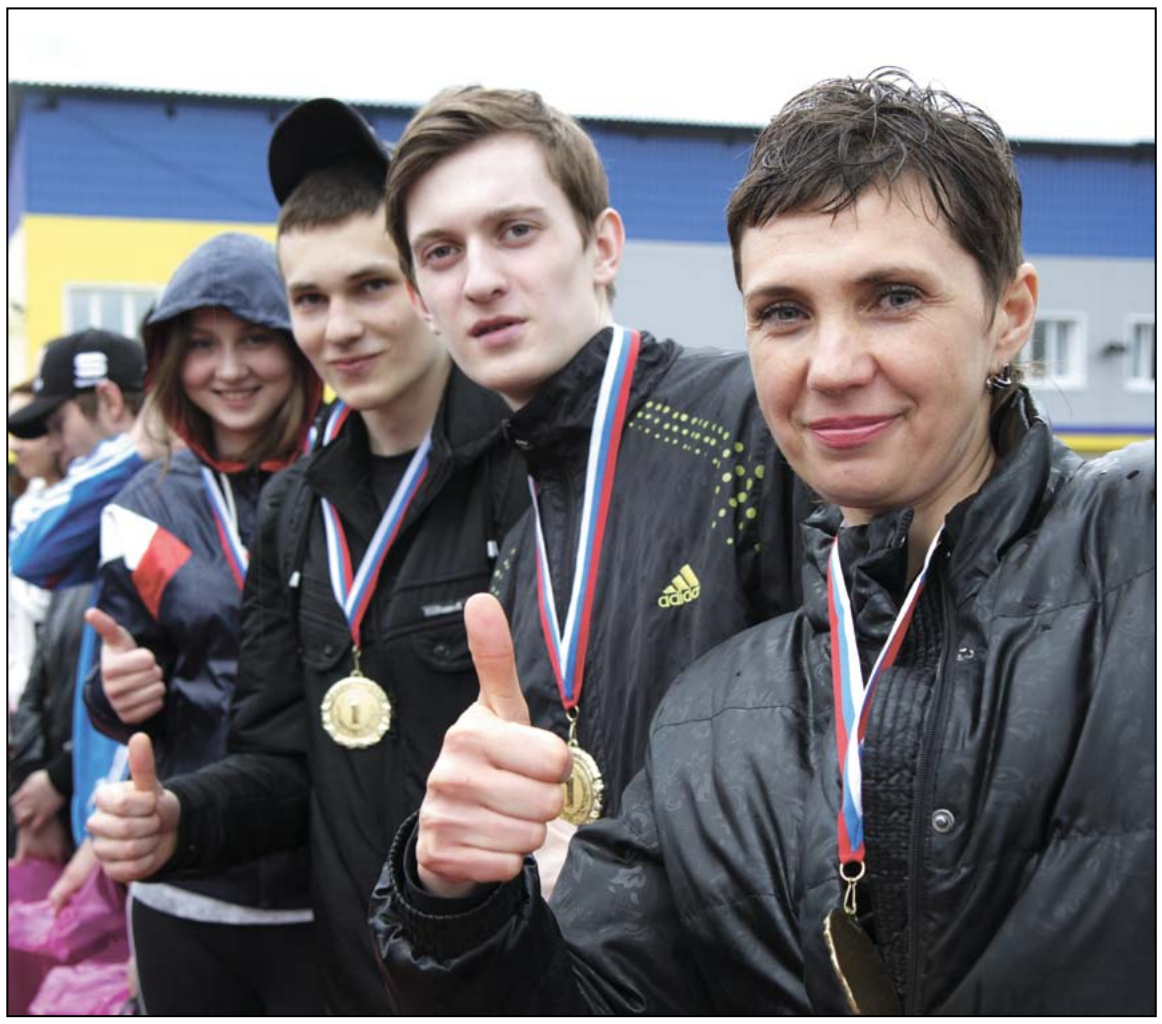

vsalde.ru
Городской портал Верхней и Нижней Салды

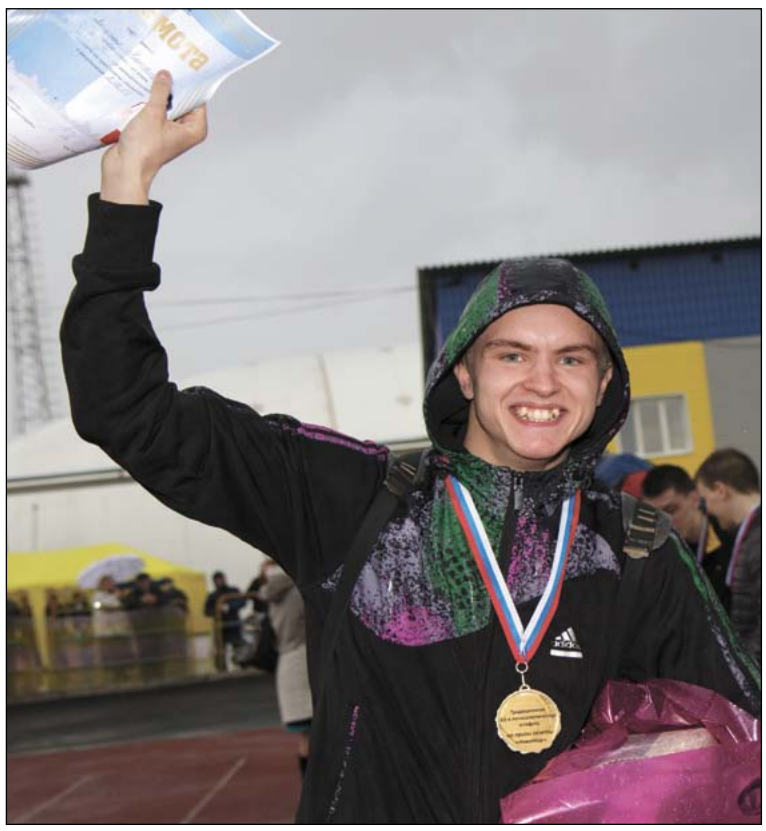

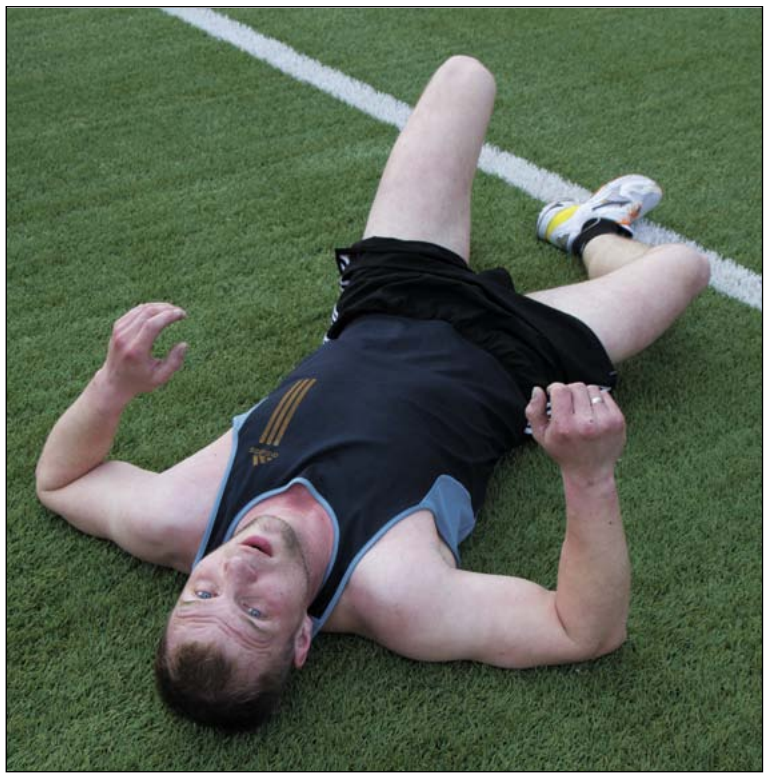

vsalde.ru
Городской портал Верхней и Нижней Салды

Официальная информация Верхнесалдинского городского округа

Постановление администрации городского округа № 839 от 21 марта 2013 года

Об утверждении Плана мероприятий по определению границ, прилегающих к некоторым организациям и объектам территорий, на которых не допускается розничная продажа алкогольной продукции в Верхнесалдинском городском округе

В соответствии со статьей 16 Федерального закона от 22 ноября 1995 года № 171-ФЗ «О государственном регулировании производства и оборота этилового спирта, алкогольной и спиртосодержащей продукции и об ограничении потребления (распития) алкогольной продукции», постановлением Правительства РФ от 27 декабря 2012 года № 1425 «Об определении органами государственной власти субъектов Российской Федерации мест массового скопления граждан и мест нахождения источников повышенной опасности, в которых не допускается розничная продажа алкогольной продукции, а также определении органами местного самоуправления границ, прилегающих к некоторым организациям и объектам территорий, на которых не допускается розничная продажа алкогольной продукции», с целью определения границ, прилегающих к некоторым организациям и объектам территорий, на которых не допускается розничная продажа алкогольной продукции в Верхнесалдинском городском округе,

ПОСТАНОВЛЯЮ:

1. Утвердить План мероприятий по определению границ прилегающих к некоторым организациям и объектам территорий, на которых не допускается розничная продажа алкогольной продукции в Верхнесалдинском городском округе (прилагается).

2. Рекомендовать Думе городского округа (К.С. Ильичев), Управлению образования (В.В. Скоморохова), Управлению культуры (М.В. Пирожок), Межмуниципальному отделу МВД РФ «Верхнесалдинский» (Н.Н. Голубев) представить кандидатуры в рабочую группу по определению границ, прилегающих к некоторым организациям и объектам территорий, на которых не допускается розничная продажа алкогольной продукции, в срок до 15 апреля 2013 года.

3. Рекомендовать некоммерческим организациям представить в администрацию Верхнесалдинского городского округа предложения в части включения своих представителей в рабочую группу по определению границ, прилегающих к организациям и объектам территорий, на которых не допускается розничная продажа алкогольной продукции, в срок до 15 апреля 2013 года.

4. Руководителю аппарата администрации Е.В. Карпанову опубликовать настоящее постановление в газете «Новатор» и разместить на сайте городского округа.

5. Контроль за исполнением настоящего постановления возложить на первого заместителя главы администрации по экономике И.В. Туркину.

И.В. Оленев,
глава администрации
городского округа

УТВЕРЖДЕН
постановлением администрации Верхнесалдинского городского округа от 21 марта 2013 г. № 839

ПЛАН МЕРОПРИЯТИЙ
по определению границ, прилегающих к некоторым организациям и объектам территорий, на которых не допускается розничная продажа алкогольной продукции в Верхнесалдинском городском округе

1. **Мероприятие:** Подготовка перечня детских, образовательных, медицинских организаций, объектов спорта с указанием адреса их местонахождения на территории Верхнесалдинского городского округа. **Ответственный:** и.о. заместителя главы администрации по управлению социальной сферой А.П. Станчик. **Срок:** до 25 марта 2013 года.

2. **Мероприятие:** Подготовка перечня вокзалов, аэропортов, объектов военного назначения с указанием адреса их местонахождения на территории Верхнесалдинского городского округа. **Ответственный:** заведующая отделом архитектуры и градостроительства В.В. Васильева. **Срок:** до 25 марта 2013 года.

3. **Мероприятие:** Подготовка перечня оптовых и розничных рынков с указанием адреса их местонахождения на территории Верхнесалдинского городского округа. **Ответственный:** первый заместитель главы администрации по экономике И.В. Туркина. **Срок:** до 25 марта 2013 года.

4. **Мероприятие:** Подготовка проекта постановления администрации «Об утверждении перечня организаций и объектов, на прилегающих территориях которых не допускается розничная продажа алкогольной продукции». **Ответственный:** первый заместитель главы администрации по экономике И.В. Туркина. **Срок:** до 25 марта 2013 года.

5. **Мероприятие:** Обеспечить предоставление в отдел архитектуры и градостроительства администрации городского округа технических паспортов на здания детских, образовательных, медицинских организаций, объектов спорта с указанием входов, при наличии обособленной территории – плана земельного участка с указанием ограждения обособленной территории, калиток и ворот на обособленную территорию. **Ответственный:** и.о. заместителя главы администрации по управлению социальной сферой А.П. Станчик. **Срок:** до 10 апреля 2013 года.

6. **Мероприятие:** Подготовка схем земельных участков в соответствии с утвержденным перечнем для каждой организации и (или) объекта, на прилегающих территориях которых не допускается розничная продажа алкогольной продукции, в масштабе, с нанесением зданий, обособленной территории вышеназванных объектов, указанием входов на обособленную территорию, пешеходных дорожек. **Ответственный:** заведующая отделом архитектуры и градостроительства В.В. Васильева. **Срок:** до 20 мая 2013 года.

7. **Мероприятие:** Определение для каждой организации и (или) объекта, на прилегающих территориях которых не допускается розничная продажа алкогольной продукции, максимального значения расстояния обособленной территории. **Ответственный:** заведующая отделом архитектуры и градостроительства В.В. Васильева. **Срок:** до 31 мая 2013 года.

8. **Мероприятие:** Подготовка проекта постановления администрации «О создании рабочей группы по определению границ, прилегающих к организациям и объектам территорий, на которых не допускается розничная продажа алкогольной продукции». **Ответственный:** первый заместитель главы администрации по экономике И.В. Туркина. **Срок:** до 20 апреля 2013 года.

9. **Мероприятие:** Определение прилегающих к некоторым организациям и объектам территорий, на которых не допускается розничная продажа алкогольной продукции. **Ответственный:** рабочая группа по определению границ прилегающих к организациям и объектам территорий, на которых не допускается розничная продажа алкогольной продукции. **Срок:** до 31 мая 2013 года.

13. **Мероприятие:** Подготовка проекта постановления администрации «Об утверждении прилегающих к некоторым организациям и объектам территорий, на которых не допускается розничная продажа алкогольной продукции в Верхнесалдинском городском округе». **Ответственный:** первый заместитель главы администрации по экономике И.В. Туркина. **Срок:** до 7 июня 2013 года.

Постановление администрации городского округа № 1187 от 24 апреля 2013 года

Об утверждении состава административной комиссии Верхнесалдинского городского округа в новой редакции

Учитывая кадровые изменения в администрации Верхнесалдинского городского округа, руководствуясь статьей 45-1 Закона Свердловской области от 14 июня 2005 года № 52-ОЗ «Об административных правонарушениях на территории Свердловской области», Законом Свердловской области от 23 мая 2011 года № 31-ОЗ «О наделении органов местного самоуправления муниципальных образований, расположенных на территории Свердловской области, государственным полномочием Свердловской области по созданию административных комиссий», постановлением Правительства Свердловской области от 24 августа 2011 года № 1128-ПП «Об административных комиссиях», Уставом Верхнесалдинского городского округа,

ПОСТАНОВЛЯЮ:

1. Утвердить состав административной комиссии Верхнесалдинского городского округа в новой редакции (прилагается).

2. Постановления администрации городского округа от 30 декабря 2011 года № 1799, от 11 мая 2012 года № 937, от 23 мая 2012 года № 1042, от 1 июня 2012 года № 1131, от 12 ноября 2012 года № 2314, от 7 февраля 2013 года № 261 признать утратившими силу.

3. Настоящее постановление опубликовать в газете «Новатор» и разместить на официальном сайте городского округа.

4. Контроль за исполнением настоящего постановления оставляю за собой.

И.В. Оленев,
глава администрации
городского округа

СОСТАВ
административной комиссии
Верхнесалдинского городского округа

1. ИНИШЕВ Вадим Анатольевич – заместитель главы администрации городского округа, председатель комиссии

2. СИНЕЛЬНИКОВА Анна Николаевна – начальник юридического отдела, заместитель председателя комиссии

3. ГОЛОВАНОВА Алина Антоновна – главный специалист юридического отдела, секретарь комиссии

ЧЛЕНЫ КОМИССИИ:

4. БАК Евгений Владимирович – заместитель начальника полиции по охране общественного порядка ММО МВД РФ

5. МОХОВ Валерий Павлович – депутат Думы городского округа

6. ТУРКИНА Ирина Викторовна – первый заместитель главы администрации по экономике

7. МУРИНА Юлия Константиновна – главный специалист администрации по экологии

Информационное сообщение
о реализации преимущественного права на приобретение арендуемого муниципального имущества

Комитет по управлению имуществом Верхнесалдинского городского округа в соответствии с Федеральным законом от 22 июля 2008 года № 159-ФЗ «Об особенностях отчуждения недвижимого имущества, находящегося в государственной собственности субъектов РФ или в муниципальной собственности и арендуемого субъектами малого и среднего предпринимательства, и о внесении изменений в некоторые законодательные акты РФ» информирует о продаже объекта муниципальной собственности Верхнесалдинского городского округа:

1. **Наименование объекта приватизации** – нежилые помещения общего пользования, расположенные в цокольном этаже жилого здания по адресу: Свердловская область, город Верхняя Салда, улица Воронова, дом 2, корпус 2, общей площадью 35,0 кв. м (№№ 1, 7, 11-13, 17, 18 на поэтажном плане).

2. **Основание продажи:** решение Комитета по управлению имуществом Верхнесалдинского городского округа от 19 апреля 2013 г. № 19 «Об условиях приватизации нежилых помещений общего пользования, расположенных по адресу: Свердловская область, город Верхняя Салда, улица Воронова, дом 2, корпус 2».

3. **Способ приватизации** – реализация преимущественного права арендаторов на приобретение арендуемого имущества в общую долевую собственность.

4. **Покупатели:** индивидуальные предприниматели Зяблова Нина Романовна, Цигельман Физа Глимзяновна, Толмачёва Елена Александровна, Шепелева Светлана Борисовна.

5. **Цена продажи имущества** – 399 900 (триста девяносто девять тысяч девятьсот) рублей.

6. **Форма оплаты объекта:**

1) в рассрочку: ИП Цигельман Ф.Г. – на 4 года, ИП Толмачёва Е.А. – на 3 года, ИП Шепелева С.Б. – на 3 года;

2) единовременно: ИП Зяблова Н.Р.

Информация для населения
Верхнесалдинского городского округа о проведении публичных слушаний по проекту изменений в Устав Верхнесалдинского городского округа

Уважаемые жители округа, доводим до Вашего сведения, что 20 мая 2013 года в 17 часов 30 минут (время местное) по адресу: Свердловская область, г. Верхняя Салда, ул. Энгельса, д. 46 (здание администрации городского округа), 1 этаж, малый зал заседаний состоятся публичные слушания по проекту изменений в Устав Верхнесалдинского городского округа.

Постановление администрации городского округа
№ 1183 от 24 апреля 2013 года

Об организации публичных слушаний по проекту изменений в Устав Верхнесалдинского городского округа

Руководствуясь статьей 28 Федерального закона от 6 октября 2003 года № 131-ФЗ «Об общих принципах организации местного самоуправления в Российской Федерации», статьей 17 Устава Верхнесалдинского городского округа, решением Думы городского округа от 23 мая 2006 года № 41 «Об утверждении Положения «О порядке организации и проведения публичных слушаний на территории Верхнесалдинского городского округа» и во исполнение решения Думы городского округа от 27 марта 2013 года № 113 «О назначении публичных слушаний по проекту изменений в Устав Верхнесалдинского городского округа»,

ПОСТАНОВЛЯЮ:

1. Провести публичные слушания по проекту решения Думы городского округа «О внесении изменений в Устав Верхнесалдинского городского округа», опубликованному в газете «Новатор» от 12 апреля 2013 года № 16.

2. Назначить время и место проведения публичных слушаний – 20 мая 2013 года в 17 часов 30 минут (время местное) по адресу: Свердловская область, г. Верхняя Салда, ул. Энгельса, д. 46 (здание администрации городского округа), 1 этаж, малый зал заседаний.

3. Утвердить следующую повестку дня проведения публичных слушаний:

1) ознакомление с регламентом проведения публичных слушаний (докладчик – глава городского округа К.С. Ильичев);

2) необходимость внесения изменений в Устав Верхнесалдинского городского округа (докладчик – глава городского округа К.С. Ильичев);

3) обсуждение изменений в Устав Верхнесалдинского городского округа.

4. Определить участниками публичных слушаний всех заинтересованных жителей Верхнесалдинского городского округа, средства массовой информации и другие заинтересованные лица.

5. Определить, что решение на публичных слушаниях принимается большинством голосов от числа присутствующих на слушаниях и оформляется в виде заключения.

6. Согласно Положению «О порядке организации и проведения публичных слушаний на территории Верхнесалдинского городского округа», утвержденному решением Думы городского округа от 23 мая 2006 года № 41, председательствующий на публичных слушаниях – глава городского округа К.С. Ильичев; секретарь публичных слушаний – специалист Думы городского округа Я.С. Алешанова (по согласованию).

7. Документы, предполагаемые к рассмотрению на публичных слушаниях, представлены к ознакомлению в газете «Новатор» от 12 апреля 2013 года № 16, в Думе Верхнесалдинского городского округа по адресу: Свердловская область, г. Верхняя Салда, ул. Энгельса, д. 46, кабинет № 25.

8. Руководителю аппарата администрации Е.В. Карпанову направить в газету «Новатор» для опубликования:

1) информацию для населения Верхнесалдинского городского округа о проведении публичных слушаний;

2) настоящее постановление;

3) решение о результатах публичных слушаний, включая мотивированное обоснование принятых решений, не позднее чем через 15 дней со дня подписания итогового документа.

И.В. Оленев,
глава администрации
городского округа

Постановление администрации городского округа
№ 1023 от 12 апреля 2013 года

О реализации муниципальной целевой программы «Развитие субъектов малого и среднего предпринимательства в Верхнесалдинском городском округе в 2011-2013 годах» в 2013 году

В целях реализации муниципальной целевой программы «Развитие субъектов малого и среднего предпринимательства в Верхнесалдинском городском округе в 2011-2013 годах», утвержденной постановлением главы Верхнесалдинского городского округа от 18 ноября 2010 года № 765 (в редакции постановления администрации Верхнесалдинского городского округа от 25 февраля 2013 года № 567), в соответствии с Федеральным законом от 24 июля 2007 года № 209-ФЗ «О развитии малого и среднего предпринимательства в Российской Федерации» статья 17, Бюджетным кодексом Российской Федерации, статья 78, решением Думы городского округа от 26 декабря 2012 года № 99 «Об утверждении бюджета Верхнесалдинского городского округа на 2013 год и плановый период 2014-2015 годов», на основании приказа Министерства экономики Свердловской области от 26 сентября 2012 года № 88 «О результатах отбора муниципальных образований в Свердловской области для предоставления в 2013 году субсидии из областного бюджета Свердловской области в местные бюджеты муниципальных образований в Свердловской области на софинансирование долгосрочных муниципальных целевых программ, направленных на развитие субъектов малого и среднего предпринимательства», руководствуясь статьей 31 Устава Верхнесалдинского городского округа,

ПОСТАНОВЛЯЮ:

1. Утвердить:

1) План мероприятий по реализации муниципальной целевой программы «Развитие субъектов малого и среднего предпринимательства в Верхнесалдинском городском округе в 2011-2013 годах» на 2013 год (прилагается);

2) Положение о порядке предоставления субсидий Фонду «Верхнесалдинский центр развития предпринимательства» на реализацию мероприятий муниципальной целевой программы «Развитие субъектов малого и среднего предпринимательства в Верхнесалдинском городском округе в 2011-2013 годах» на 2013 год (прилагается).

2. Опубликовать настоящее постановление в газете «Новатор» и разместить на официальном сайте городского округа v-salda.ru.

3. Контроль за исполнением настоящего постановления возложить на первого заместителя главы администрации городского округа по экономике И.В. Туркину.

И.В. Оленев,
глава администрации
городского округа

План
мероприятий по реализации муниципальной целевой программы «Развитие субъектов малого и среднего предпринимательства в Верхнесалдинском городском округе в 2011-2013 годах» на 2013 год

	Мероприятие	КОСГУ	Объем финансирования из местного бюджета, (тыс. руб.)	Установленные показатели за счет средств местного бюджета	Объем субсидии из бюджета Свердловской области, (тыс. руб.)	Установленные показатели за счет средств областного бюджета
1	2		3	4	5	6
1.	Компенсация затрат произведенных и документально подтвержденных субъектами малого и среднего предпринимательства (далее СМСП), на оплату консультационных услуг по правовым, налоговым, бухгалтерским и другим вопросам ведения предпринимательской деятельности	242	30,0	Предоставление компенсаций за обеспечение оказания консультационных услуг не менее 100 СМСП	45,6	Предоставление компенсаций за обеспечение оказания консультационных услуг не менее 100 СМСП
2.	Обеспечение деятельности фонда «Верхнесалдинский центр развития предпринимательства» по созданию и функционированию сайта для информирования СМСП о механизмах государственной поддержки и иного характера (экономической, правовой, статистической, производственно-технологической информацией, информацией в области маркетинга), необходимой для развития СМСП	242	59,1	Разработка и создание информационного сайта, еженедельное обновление в 2013 году материалов на сайте Фонда о механизмах поддержки, экономической, правовой, статистической, производственно-технологической информацией для СМСП	89,8	Разработка и создание информационного сайта, еженедельное обновление в 2013 году материалов на сайте Фонда о механизмах поддержки, экономической, правовой, статистической, производственно-технологической информацией для СМСП
3.	Предоставление субсидий на поддержку выставочно-ярмарочной деятельности СМСП	242	12,1	Оказание поддержки не менее чем 2 СМСП ежегодно	18,4	Оказание поддержки не менее чем 2 СМСП ежегодно
4.	Предоставление субсидий на компенсацию затрат, произведенных и документально подтвержденных начинающими СМСП	242	400,0	Предоставление субсидий не менее 5 начинающим СМСП. Создание не менее 5 рабочих мест	608,0	Предоставление субсидий не менее 5 начинающим СМСП. Создание не менее 5 рабочих мест
5.	Предоставление субсидий Фонду на поддержку в области подготовки, переподготовки и повышения квалификации кадров СМСП	242	105,5	Предоставление поддержки повышение профессиональных знаний, совершенствование деловых качеств не менее 30 представителей СМСП	160,4	Предоставление поддержки повышение профессиональных знаний, совершенствование деловых качеств не менее 30 представителей СМСП
6.	Повышение информированности общественности о достижениях в сфере малого предпринимательства. Формирование положительного имиджа малого предпринимательства в общественном сознании	242	8,1	Проведение комплекса мероприятий, посвященных «Дню предпринимателя» с участием СМСП не менее 30 представителей	0	

Положение
о порядке предоставления субсидий Фонду «Верхнесалдинский центр развития предпринимательства» в 2013 году на реализацию мероприятий муниципальной целевой программы «Развитие субъектов малого и среднего предпринимательства в Верхнесалдинском городском округе в 2011-2013 годах»

1. Настоящее Положение определяет цели, условия и порядок предоставления Фонду «Верхнесалдинский центр развития предпринимательства» в 2013 году субсидии на компенсацию затрат из средств областного бюджета и бюджета городского округа на реализацию мероприятий муниципальной целевой программы «Развитие субъектов малого и среднего предпринимательства в Верхнесалдинском городском округе в 2011-2013 годах» и порядок возврата субсидий в случае нарушения условий, установленных при их предоставлении.

2. Субсидии на реализацию мероприятий муниципальной целевой программы «Развитие субъектов малого и среднего предпринимательства в Верхнесалдинском городском округе в 2011-2013 годах» в 2013 году Фонду «Верхнесалдинский центр развития предпринимательства» предоставляются за счет средств областного и местного бюджета на безвозмездной и безвозвратной основе.

3. Главным распорядителем средств бюджета городского округа, предусмотренных для выделения субсидий, является администрация Верхнесалдинского городского округа.

4. В 2013 году из бюджета Верхнесалдинского городского округа Фонду «Верхнесалдинский центр развития предпринимательства» предоставляются субсидии на компенсацию затрат:

1) произведенных и документально подтвержденных субъектами малого и среднего предпринимательства, на оплату консультационных услуг по правовым, налоговым, бухгалтерским и другим вопросам ведения предпринимательской деятельности;

Продолжение в следующем номере

vsalde.ru
Городской портал Верхней и Нижней Салды

Времена и судьбы

ВЕРНИСАЖ ПАМЯТИ

Валя Бронова. Лаборант лаборатории металлографии завода № 95. Военный период

Ида Вьюшкина (Силина) (справа) с сестрой Зинаидой – лаборанты ЦЗЛ завода № 95 в годы Великой Отечественной войны

Николай и Елена Надеждины

Виктор Цыценко с красавицей женой Надеждой

Тропинка на завод

«Какие фотографии в годы войны?! Не до того было!» – часто слышим мы, сотрудники заводского музея. И вдруг...

Уважаемый читатель, задержите свой взгляд на этих кадрах. Более семидесяти лет память о Салде и салдинцах военной поры хранилась за тысячи километров от Урала – в Белоруссии, в Минске, в семье Валентины Кузьминичны Броновой, лаборанта лаборатории металлографии завода № 95 в годы Великой Отечественной войны. Многие наши ветераны помнят эту женщину с фотоаппаратом на треноге да куском сукна за плечами.

– С этой фотокамерой ходила на любые объекты, – поделилась с нами Валентина Кузьминична в письмах. – С балкона дома специалистов, в котором сейчас размещён магазин «Центральный», фотографировала Парковую улицу. Конечно, меня заметили, и когда спустилась, то уже поджидали два милиционера, отвели в отделение, разбираться...

Разобрались: плёнку изъяли, провели разъяснительную работу о неусыпной бдительности. Видов Парковой по этой причине нет. И такое бывало...

Как оказалась на заводе эта девочка с взглядом профессионального фотографа? Когда началась война, Валя Самкова (в замужестве Бронова) с мамой жили в комнате Рогожинского детского сада, так его называли по фамилии владельца дома, и располагался он по улице Карла Либкнехта, неподалёку от железнодорожных путей. Дед Яков работал на лошадке, возил заводских специалистов. Кому-то однажды он и замолвил словечко о внучке: «Работать бы девчонке надо – матери помогать». В положение вошли, устроили на работу в заводскую лабораторию. Так Валя, бросив учёбу в девятом классе, попала на завод. Работа её не страшила, главное – ей выдали хлебную карточку на целых 500 граммов в сутки.

Несмотря на напряжённый ритм работы, бесконечные фотографирования образцов, в минуты редких перерывов Валентина Кузьминична увлечённо ловила мгновения – мгновения мечтательного взгляда, простого человеческого счастья в уставших от полуголодного существования глазах. Путешествовать по этому уникальному вернисажу памяти нам поможет её коллега, верная подруга, Ида Константиновна Силина. Кстати, очень часто носить кусок сукна для создания подобающего для съёмок интерьера приходилось именно ей.

Перед вами фото 1945 года. Коллектив Центральной заводской лаборатории на массовке в районе речки Ломовка. На переднем плане его руководитель, Виктор Андреевич Цыценко с красавицей женой Надеждой. Удивительные качества В.А. Цыценко, которому в этом году исполнилось бы 100 лет, отмечали его коллеги – всегда казаться счастливым и сохранить одну из важнейших человеческих черт – высоко ценить общение и понимание окружающих, какую бы должность он ни занимал. Эта фотография – подтверждение тому. Цыценко являлся одной из ярчайших личностей в истории ВСМПО. Он руководил опытным и профильно-прессовым цехами, производственным отделом, являлся заместителем главного инженера по реконструкции, главным инженером завода в Верхней Салде; начальником сектора прокатной лаборатории в ВИЛСе, в Москве. Лауреат Государственной премии СССР, кавалер орденов Красной Звезды, трёх – Трудового Красного Знамени и «Знака Почёта». Виктор Андреевич стоял у истоков создания крупнейших в мире цехов по производству слитков и полуфабрикатов из алюминиевых и титановых сплавов.

На обороте этой фотографии военного времени В.К. Бронова написала: «Николай Михайлович Надеждин, жена Елена. Влюблённая пара». Н.М. Надеждин – первый начальник механической лаборатории на заводе № 95, один из инициаторов создания и внедрения новых технологий производства полуфабрикатов из алюминиевых сплавов. С 1946 года возглавлял ЦЗЛ. Многие называли этого человека эталоном высочайшей культуры и благородства. Восемнадцатый ребёнок в семье, с детства в совершенстве владевший пятью иностранными языками. За его плечами не одно испытание: участие в боях I мировой и гражданской войн, плен белополяков в августе 1920 года (именно там он приступил к изучению шестого(!) языка – эсперанто), дамокловым мечом висевшее дворянское происхождение и арест НКВД старшего брата в 1936 году; и, наконец, война, эвакуация на Урал. Елена Сергеевна Лебедева, жена Николая Михайловича, с 1935 года работавшая лаборантом, поражала всех жизнелюбием. «Наша заводная певунья и плясунья», – вспоминают о ней друзья.

А это жемчужина нашего музейного фотофонда периода Великой Отечественной войны, одна из любимейших фотографий в семейном альбоме ведущего специалиста ВИЛС (Москва), доктора технических наук, профессора Валерия Владимировича Захарова. Именно по этой узкой тропинке ходил на завод, как и многие жители Центрального посёлка, его отец, Владимир Захарович Захаров, начальник лаборатории металлографии, эвакуированный с семьёй из Сетуни. Он и являлся автором этой фотографии, счастливо избежав во время съёмки участи Валентины Броновой. Вдали вы видите Центральный посёлок Верхней Салды, где Захаровы проживали в «Доме специалистов»: он на фотографии в центре (слева – гостиница завода «Стальконструкция», ныне – отдел подготовки кадров ВСМПО; справа – «Дом нормального типа» или «дом с аркой»). На месте стадиона и парка имени Ю.А. Гагарина простиралась необъятная заснеженная пустыня, разнообразие в рельеф которой вносил маленький овражек с речкой Барнёвкой.

Такой видели Верхнюю Салду и Надеждины, и Цыценко, и Захаровы, и ещё многие-многие. Такой помнят её их дети той поры – по фотографиям, рассказам родителей. Как хочется, чтобы и наши дети любили и берегли родной город, приютивший их ровесников, правда, прошлого столетия, и даже тысячелетия...

Елена ЕЖОВА,
ведущий специалист
музейно-выставочного центра ВСМПО

vsalde.ru
Городской портал Верхней и Нижней Салды

В строю!

РОДИЛИСЬ МУЖЧИНАМИ!

Продолжая «новаторскую» традицию рассказывать о заводчанах, проходящих срочную службу в армии, сегодня мы представим четверых ребят-салдинцев: Максима Кичигина, Сергея Никифорова, Дениса Качалова и Артёма Жомова.

Раз родились мужчинами, значит, надо служить в армии. Так в семьях наших героев было заведено изначально. Поэтому никто путей обхода не искал и плацдарм отступления не готовил.

Максим, например, с детства об армии мечтал, правда, с возрастом эта мечта несколько поблекла. Может, рассказов бывалых наслушался, может, про дедовщину в кино насмотрелся. Но служить пошёл без особого энтузиазма. Однако сегодня уверен, что армия его многому научила.

Максим попал служить в танковую бригаду. В саратовской учебке стал командиром гаубицы, но, попав для дальнейшей службы в Улан–Удэ, освоил другую боевую машину в должности старшего наводчика.

Командиром гаубичного орудия служит младший сержант Сергей Никифоров. Он доволен, что оказался в артиллерии. Ни одного дня спокойного. То стрельбища, то полигон. А о ночных учениях, что прошли в марте, он рассказывал родителям взахлёб.

Когда световыми зарядами стреляют сразу несколько видов боевых машин, трудно остаться равнодушным. Море впечатлений, которые трудно передать словами.

В той же войсковой части, что и Сергей, но в мотострелковой роте, служит младший сержант Артём Жомов. Со спортом он всегда был на «ты». Баскетбол в школе, лёгкая атлетика в лицее, поэтому особых физических трудностей на службе у Артёма не было. И что бы ни рассказывали об армии, чем бы ни пугали, интерес к ней у парня отбить не смогли. Стрельбы, марш-броски, учения только сильнее закаляют характер.

С желанием в армию пошёл и Денис Качалов. Отец настраивал сына, что армия – это своеобразная школа жизни. Забросила служба Дениса в Новосибирск в батальон связи.

В какой бы должности ни служили наши мальчишки, к каким бы родам войск ни относились, ни один не пожалел, что пошёл в армию.

Вряд ли они – нынешние защитники Отечества, могут представить себе настоящую войну. Не из фильмов или компьютерных игр, а ту, реальную, которая уносит родных и близких и оставляет след в памяти многих поколений. Они – правнуки войны. Им хранить память о Великой Победе и 9 Мая выходить на парад Победы.

У каждой воинской части есть своя история. Связана она с военным прошлым или нет, но военнослужащие, как и вся страна, вспоминают тех, кому довелось выйти победителями в самой страшной войне прошлого столетия. Кто-то, как Артём Жомов, станет участником военного парада. Или как Максим Кичигин, почтит память своих прадедов, один из которых пропал без вести на той войне, а другой, пройдя все тяготы и испытания фронтовой жизни, вернулся домой.

Вернутся домой и нынешние срочники. Вернутся с весёлыми рассказами об армейских друзьях и отцах-командирах. Вернутся повзрослевшими и возмужавшими. Вернутся готовыми к защите Отечества.

Эльвира ПРИКАЗЧИКОВА

Времена и судьбы

НЕЛЬЗЯ ИСЧЕЗНУТЬ БЕЗ СЛЕДА

Ещё с детских лет Ирина Лебедева знала, что её дед Николай Иванович Сурнин пропал без вести во время Великой Отечественной войны. Об этом рассказывали отец и бабушка, которая получила извещение в 1945 году.

Мужа забрали на фронт в 41-м, и за все эти годы Прасковья Сурнина не получила ни единой весточки, и так и не узнала адреса, куда написать своему Коле о том, что у него родился сын Юрий.

Но не может человек исчезнуть совсем, не оставив после себя никакого следа! Эта мысль не давала покоя внучке Ирине. Как узнать хоть что-нибудь о своём деде? С чего начать поиск?

В наше время, когда Интернет-ресурсы растут, как грибы после дождя, можно попробовать воспользоваться всемирной паутиной, решила Ирина и обратилась на сайт Центрального архива Советской Армии, что расположен в Подольске. Но там женщине не помогли. Однако дали ссылку на электронный адрес сайта «Мемориал» (www.obd-memorial.ru) – общественного банка данных, созданного Министерством обороны.

Там хранятся сканированные документы военного времени: донесения боевых частей о безвозвратных потерях, похоронки, документы из госпиталей и медсанбатов, поимённые списки захороненных, карточки военнопленных, приказы об исключении из списков подразделений, паспорта захороненных солдат и другие уцелевшие документы.

Набрав в поиске фамилию, имя и отчество деда, так как ничего больше на тот момент она про него не знала, Ирина получила список, в котором оказалось более десяти полных тёзок и однофамильцев.

Желая во что бы то ни стало найти хотя бы упоминание о родном человеке, Ирина открывала сохранившиеся документы каждого, кто упомянут в списке. Она словно перенеслась на многие десятилетия назад, читая чужие биографии. Один умер в госпитале после ранения, другой погиб в бою, третий расстрелян после пленения. Нашлись в этом архиве и решения полевых трибуналов, которыми за трусость и дезертирство военнослужащие приговаривались к высшей мере наказания.

Трудно поверить, что спустя полвека можно отыскать хоть какой-то след. Но словно неведомая сила заставляла перечитывать все сведения, которые были выставлены на сайте, и двигаться дальше. И вот в одном документе в колонке «родственники» она увидела знакомую фамилию. Снова и снова перечитывая: «жена – Сурнина Прасковья Григорьевна», она понимала, что нашла того, кого очень хотела найти все эти годы.

Она узнала, что Николай Сурнин был призван в звании младшего лейтенанта, был командиром взвода 14 запасного стрелкового полка и погиб в августе 1941 года.

Что такое запасной полк? Опять с помощью Интернета узнала, что такие полки формировались военкоматами по месту призыва и отправлялись на фронт. А там уже зачислялись в действующую армию. И раз в документах деда так и остался запасной полк, значит, к действующей армии военнослужащих не успели причислить. Полк исчез. Место его гибели выяснить так и не удалось.

Чтобы узнать тайну гибели подразделения, в котором её дед был отправлен на фронт, Ирина решила попытать счастья в Центральном архиве города Подольска, составив официальное заявление. Может, когда-то удастся пролить свет на тайну пропавшего деда. Ведь люди не могут пропасть без следа.

Эльвира ПРИКАЗЧИКОВА

vsalde.ru
Городской портал Верхней и Нижней Салды

Бессмертный Полк Победы

Всем тем, которых забывать нельзя

Новатор

УЧРЕДИТЕЛЬ:
ОАО «Корпорация ВСМПО-АВИСМА»

ПОДПИСНОЙ ИНДЕКС 53900

Газета зарегистрирована
в Управлении Федеральной службы
по надзору в сфере связи
и массовых коммуникаций
по Свердловской области.
Рег. ПИ № ТУ 66-00209
от 02.04.2009

Адрес редакции и издателя:
В. Салда, ул. Парковая, 12,
Дом книги, 3-й этаж
Телефоны:
6-00-87, 6-25-23, 6-25-85
E-mail: redaktor@vsmpo.ru

Цена свободная

ТИПОГРАФИЯ

Нижнетагильский Полиграфический
Комбинат «Фолиант»
Нижний Тагил, ул. Балакинская, 64
Тираж 5000 экз. Заказ № 189
Подписано в печать:
по графику – 7 мая 18.00
фактически – 7 мая, 15.40

Редактор: Лариса А. КАРАСЁВА
Выпускающий редактор:
Ольга ПРИЙМАКОВА
Корректура: Елена ФИЛАТОВА
Дизайн: Наталья ШУМИЛОВА,
Анна ВАЖЕНИНА
Фото: Александр МАСЛОВ

Перепечатка материалов, опубликованных в газете «Новатор», только с разрешения редакции