vSalde.ru

4 ИЗ КОСМЕТИЧЕСКОГО В КАПИТАЛЬНЫЙ
8 ЗЕМЛЯ – НАРОДУ
26-27 ДАЁШЬ МОЛОДЁЖЬ!

№ 23 (5223)
6+
3 ИЮНЯ 2016 ГОДА
КОРПОРАЦИЯ ВСМПО АВИСМА

# Новатор

ЕЖЕНЕДЕЛЬНАЯ ГАЗЕТА КОРПОРАЦИИ ВСМПО-АВИСМА ИЗДАЁТСЯ С 1942 ГОДА

facebook.com/vsmpo.avisma
ok.ru/press.room
vk.com/press.room

# А в родном доме лучше

**У молодого прессовщика Михаила Синицына любое дело спорится: он и с прессами мастерски управляется, и с печами, и со станками, где обрабатываются титановые заготовки, и с дробемётом. Всё оборудование, которое установлено на прессовом участке цеха № 3 ВСМПО, Михаилу подвластно. Почти семь лет он трудится здесь прессовщиком и вовсе не жалеет, что в 2009 году после возвращения из армии не получилось устроиться по специальности плавильщика, которую успел получить до призыва.**

Получив отказ от места в плавильном цехе, Михаил прошёл переподготовку и скоро уже стал своим на прессовом участке. Уходить в плавильщики теперь и не думает, говорит, где прессы, там роднее.

Привязанность к родной земле, к родному дому Михаил остро почувствовал, когда пришло время выбирать – остаться служить в армии по контракту или демобилизоваться. Многие его сослуживцы тогда решили продолжить военную карьеру. Кто-то в Москве остался, где находилась их разведывательная рота, кто-то в Чечню уехал, кто-то в Дагестан... А Михаил Синицын выбрал дорогу домой, хотя и с благодарностью вспоминает важнейший в его жизни урок – службу в армии. С поры возвращения из рядов Вооружённых сил он уже обзавёлся семьёй, в которой главная и любимая – пятилетняя дочка. И как бы ни уставал на работе Михаил, поиграть с любимицей – это обязательно. А ещё обязательно – тренировка: уже более 20 лет он остаётся верным своему спортивному увлечению – занятию борьбой.

*– В пять лет родители привели меня в борцовский зал. С тех пор я каждый день здесь. Стараюсь находить минимум по два часа для тренировок. Очень рад, что моя семья с пониманием относится к тому, что мне часто приходится отсутствовать дома.*

Постоянный участник спортивных цеховых и корпоративных состязаний, он среди коллег – человек уважаемый. Молодой, но опытный. А потому не раз ему поручали исполнять обязанности бригадира и сменного мастера. Профессионализм, целеустремлённость, ответственность – такими качествами и должен обладать человек, которого называют «Мастер своего дела». В 2015 году Михаилу Синицыну, прессовщику цеха № 3 ВСМПО, было присвоено это звание. Звание, которое, несомненно, даёт мотивацию его обладателю достойно продолжать свой трудовой путь так же, как он его начал.

АКТУАЛЬНО

## И ЭКЗАМЕНАТОРЫ ОШИБАЮТСЯ

**В разгаре ЕГЭ-2016! На испытаниях по русскому языку в списках значились 243 салдинца. Но на экзамен 30 мая пришли 229 человек: один 11-классник заболел, 13 выпускников прошлых лет на экзамен не явились по неизвестным причинам.**

Экзамены в Верхней Салде проходят в соответствии с правилами ЕГЭ. За каждым экзаменующимся закреплена отдельная пронумерованная парта в конкретной аудитории. Вход в классную комнату осуществлялся через металлодетектор. Салдинские школьники к этому были готовы и ничего лишнего с собой не принесли.

Волнение чувствовалось и в аудиториях, и в коридоре. Больше всех беспокоились сотрудники пункта сдачи ЕГЭ – школы № 3.

*– Если при сдаче экзамена по литературе и географии было задействовано всего три аудитории, то для ЕГЭ по русскому языку мы оборудовали 21 класс. В каждом были установлены компьютеры и множительная техника. Самое главное – чтобы не подвели сети!* – переживала в это утро директор школы № 3 Наталья Иванова.

В этом году бумажные варианты заданий и ответов исключены. Контрольно-измерительные материалы поступили в город на магнитном носителе сразу в пункт проведения экзамена, а члены комиссии распечатали тесты в присутствии детей.

30 мая во время печати бланков заданий в одной из аудиторий компьютерная программа выдала большее, чем необходимо, число листов. Но, как заверил начальник Верхнесалдинского Управления образования Александр Золотарёв, на результат экзамена это не повлияет.

Чего не скажешь о недоразумении в другой аудитории, где ошиблись в установлении времени окончания экзамена. Одна из учениц, которая не успела закончить отвечать на вопросы, ориентируясь на заявленное время, написала аппеляцию. Скорее всего, претензии выпускницы признают справедливыми. Но повторно сдать экзамен девочка сможет только в резервный день после 20 июня.

Впереди – математика: 2 июня прошёл экзамен базового уровня, а 6 июня будут сдавать профильный. Далее начнутся английский, физика и другие предметы. Хочется верить, что каждый последующий ЕГЭ будет не сложнее предыдущего и пройдёт без каких-либо ошибок экзаменаторов. И всё у наших выпускников получится.

В СЛЕДУЮЩЕМ НОМЕРЕ: МУЖ, ЖЕНА И ПЛЮС НОТАРИУС

vSalde.ru



Рубрику ведёт Эльвира ПРИКАЗЧИКОВА
телефон 6-01-03

КОРПОРАТИВНЫЕ БУДНИ

## В ФОРМАТЕ ДИАЛОГА

**Во исполнение приказа генерального директора Корпорации ВСМПО-АВИСМА Михаила Воеводина, в каждом цехе ежемесячно проходят собрания рабочих коллективов. Так, на минувшей неделе в научно-техническом центре и плавильно-литейном комплексе прошли встречи сотрудников подразделений с представителями руководства ВСМПО.**

На собрании коллектива цеха № 10 побывал Александр Левин, директор по повышению операционной эффективности. Александр Сергеевич проинформировал сотрудников НТЦ о проводимой работе по устранению потерь на всех этапах технологических, производственных и административных процессов на примере проекта по сокращению сроков капитального ремонта в цехе № 32.

– *Чтобы устранить потери, надо, прежде всего, проанализировать масштабы потерь, определить главнейшие из них и понять причины их возникновения.*

Александр Сергеевич затронул и тему рационализаторских предложений и предложений по повышению эффективности производства, которые в настоящее время оформляются на едином бланке и согласование которых происходит по единой схеме. Директор по повышению операционной эффективности настолько полно и доступно рассказал о деятельности подчинённых ему подразделений, что из зала вопросов не поступило.

Зато в цехе № 32, куда на рабочее собрание пришёл Игорь Сакулин, заместитель директора по снабжению, было немало вопросов. Снабжение – это тема, вызывающая всегда много эмоций в любом подразделении. И Игорю Леонидовичу пришлось выстоять под шквалом вопросов. Так, например, заместителя начальника цеха № 32 по оборудованию Сергея Мошкова интересовала своевременность поставок запасных частей к агрегатам для плавильно-литейного комплекса.

Как разрядить напряжение, вызванное сложностями с получением... бумаги? Об этом спросил заместитель начальника цеха по подготовке производства Андрей Канюков. Было задано и множество других вопросов, касающихся снабжения.

Игорь Леонидович на какие мог, ответил сразу, а с частью проблем обещал разобраться в ближайшее время. Кстати, вопрос с получением бумаги уже решён: 30 мая цех получил необходимый объём.

# Всего восемь, но каких!

## *Для контрольной сборки изделия освободили большую часть территории цеха*

**Очередное изделие из разряда «в единственном экземпляре» в ближайшее время отправится в большую жизнь из цеха № 38 ВСМПО. 27 мая на участке сборки и сварки изделий из титановых сплавов провели контрольную сборку выпарной установки.**

Данное изделие предназначено для завода по изготовлению поваренной соли и гипса.

– *Вся конструкция состоит из 11 отдельных сборочных единиц. Основные – это сепаратор, греющая камера, циркуляционная труба, вставка и ответные патрубки. Для того, чтобы все эти элементы при монтаже идеально подошли друг к другу, и проводят контрольную сборку,* – пояснил инженер-технолог цеха № 38 Андрей Коновалов.

Заказ на восемь выпаривателей поступил в феврале от предприятия «СвердНИИхиммаш». Вроде бы и небольшой заказ, но если учесть, что один только сепаратор имеет длину около 13 метров, а вся установка в сборе более 21 метра, то партию можно назвать гигантской.

При эксплуатации данное изделие будет расположено вертикально, в идеале точно так же надо было произвести и контрольную сборку. Однако площадь производственного корпуса не позволила это сделать. Собрали установку горизонтально на специальных построенных стапелях. Для этой операции пришлось освободить большую часть территории цехового пролёта.

Понаблюдать за контрольной сборкой из Екатеринбурга приезжали представители заказчика.

– *В целом, они остались довольны. Сборка произошла быстро и качественно. Всё сошлось, отклонений не было, вопросов никто не задавал, нам пожелали удачи в дальнейшей работе,* – добавил Андрей Станиславович.

Через пару часов после сборки выпарной аппарат вновь разобрали на составляющие. Зачистив швы, бригада цеха № 38 начала готовить изделие к упаковке и отправке заказчику. В это же самое время на участке продолжалась сборка элементов следующей выпарной установки.

# Кровельная ода без начала и конца

**Метр за метром, квадрат за квадратом преображаются крыши производственных корпусов ВСМПО. Но, как говорят строители, ремонт невозможно закончить! Давайте посчитаем. На ВСМПО более одного миллиона квадратных метров кровель, срок службы крыши до десяти лет (есть и пять лет, в зависимости от материала и наличия вредных факторов). Так что пока подрядные организации приведут в порядок последние квадратные метры из этого миллиона, им вновь предстоит вернуться на те, которые ремонтировались в самом начале реализации кровельной программы.**

В нынешнем году обновится около 70 тысяч квадратных метров цеховых крыш, на ремонт которых из бюджета Корпорации выделено около 180 миллионов рублей.

Подрядчики вышли на объекты, как только установился постоянный плюс по Цельсию. Произошло это в конце апреля. Именно тогда на кровлю цеха № 32 поднялись сотрудники верхнесалдинской фирмы «Уралстрой». Над плавильным производством будет реконструировано порядка 18 тысяч квадратных метров кровельного покрытия.

– *В настоящее время в Корпорации используется два основных метода ремонта крыш. Классический способ подразумевает разборку и замену всего состава кровли до перекрытия. Иногда бывает, что производят и частичную замену несущей конструкции. При втором способе – спекания рулонного ковра с помощью специальных инфракрасных тен-утюгов, нагреваются все слои, которые были уложены до этого. Из-за высокой температуры они спекаются, и возникшие микротрещины заполняются битумом,* – рассказал инженер по техническому надзору отдела по ремонту зданий и сооружений ВСМПО Дмитрий Васянин.

Способ спекания впервые применили на ВСМПО в 2013 году на ремонте крыши столовой цеха № 37. Результат понравился: меньше мусора от ремонта, меньшим составом можно производить работы, да и сам способ менее затратный. Сейчас спекание активно используется уже и на производственных корпусах. Однако применять данный метод повсеместно невозможно.

– *Не каждый материал подходит для этого. Например, одно время в качестве утеплителя применяли пенополистирол. Он не выдерживает температуру и плавится. Эффект не тот, так как образуются пустоты внутри спекаемого слоя.*

Крышу 32-го перекрывают, используя оба способа: спеканием около 70 процентов всей площади, а на остальной территории разбирают и меняют кровельный настил полностью.

– *На сегодня порядка четырёх тысяч квадратных метров уже пройдено. Строители работают в хорошем темпе, да и погода пока позволяет.*

На тех участках, где крыша уже приобрела герметичный верхний слой, появились необычные конструкции, внешне похожие на чёрные грибы, выстроившиеся в ряд.

– *Это система аэрации. Аэраторы позволяют выходить влаге, которая скапливается в слое утеплителя из-за конденсата. Раньше эта влага, не имея выхода, образовывала полости в кровельном слое, вспучивала крышу, теперь такой проблемы не будет.*

Помимо плавильного комплекса, обновляется кровля и на корпусе цеха № 22, где за сезон планировалось обновить кровлю на площади 7 700 квадратных метров. И подрядная организация «АльфаСтрой» уже практически справилась с поставленной перед ней задачей, восстановив за весенние месяцы пять тысяч квадратов кровельного слоя.

Также в наступившем сезоне строители вышли на кровли цехов № 16, 31, 1 и 37.

vSalde.ru



ВИЗИТЫ

# Вместе – на новую высоту!

## *Отечественные авиастроители сверили с поставщиками титана вектор развития*

**25 мая в Верхнюю Салду прибыли представители практически всех российских авиагигантов, чтобы принять участие в первой технико-коммерческой конференции.**

«Сухой», «Туполев», «Иркут», «Авиастар», Воронежский авиазавод... – ведущие компании российского авиастроения уже почти десять лет связаны невидимыми нитями Объединённой авиастроительной корпорации (ОАК) и следуют общей стратегии развития.

Корпорация ВСМПО-АВИСМА такой же стратегический партнёр ОАК, как и Объединённая авиастроительная корпорация для нашего предприятия. Обе корпорации развиваются, меняются. И чтобы не терять взаимопонимание в вопросах качества и сроков поставок продукции, по обоюдному желанию была организована эта технико-коммерческая конференция.

Площадкой для первой встречи было выбрано ВСМПО. Логично. А где ещё обсуждать вопросы качества титановой продукции, как не на заводе-производителе?!

Конференция началась в музейно-выставочном центре ВСМПО. За круглым столом собрались 22 специалиста по закупкам, инженеры и технологи фирм-авиастроителей. Многие из участников конференции давно знают друг друга по совместным проектам. За два дня им предстояло обсудить десятки важнейших и самых что ни на есть прикладных вопросов взаимодействия.

Заместитель генерального директора Корпорации ВСМПО-АВИСМА по маркетингу и сбыту Олег Ледер поприветствовал коллег на уральской земле, выразив надежду, что из этой встречи каждый вынесет для себя массу полезной информации и новых идей.

*– Мы должны лучше знать и понимать друг друга. Понимать технологические процессы, нюансы, которые возникают в производстве, в процессе согласования наших технических и коммерческих документов. И у нас, и у авиастроителей в команде появляются новые люди, и надо их знакомить с нашим производством, а наших людей познакомить с производством на самолётостроительных предприятиях,* – уточнил Олег Оттович, рассказывая «Новатору» о практической цели конференции.

*– Эта конференция – некий пилотный проект, который мы хотели бы эскалировать дальше и развивать нашу программу сотрудничества, в первую очередь, с ВСМПО-АВИСМА – с главным партнёром в области поставок продукции из титановых и алюминиевых сплавов,* – сказал Павел Масленников, заместитель директора департамента закупочной деятельности ОАК.

*– Сегодня ВСМПО-АВИСМА – ключевой поставщик практически по всем программам компаний «Сухой», «Иркут» и других ведущих авиастроителей России. На этой конференции мы говорили по большей части о тех программах, где есть серийные поставки и где мы наиболее сфокусированы с точки зрения взаимодействия. Данная конференция необходима, чтобы наши технологи, наши конструкторы совершенно чётко понимали, куда движется металлургия, какие задачи она перед собой ставит и каким путём планирует развиваться в перспективе 5-7 лет,* – заключил представитель ОАК.

### ПРЕСС И ПРОИЗВОДСТВЕННЫЙ ПРОЦЕСС

Открыл рабочую часть конференции ознакомительный доклад директора по развитию бизнеса Корпорации ВСМПО-АВИСМА Сергея Леднова, который рассказал о современном положении нашего предприятия на мировом рынке. Не без удивления коллеги отметили тот факт, что предприятия США даже суммарно не производят столько титановой губки роторного качества, сколько наша АВИСМА, а из 44 тысяч тонн губки на выходе получается 28-30 тонн готовой продукции ВСМПО. За российской титановой Корпорацией – около 30 % производимого в мире авиационного титана.

Краткая музейная экскурсия по историческому и современному залу только подогрела интерес делегатов к производству, которое многие из авиастроителей видели впервые. Те же, кто бывал на ВСМПО ранее, отметили позитивные изменения в цехах.

*– Я на ВСМПО второй раз и вижу, что появляется что-то новое, обновляется станочный парк, программа благоустройства у вас достаточно сильная. И самое главное – это живой интерес работников к тому, чем они занимаются,* – поделился впечатлениями заместитель руководителя службы закупок и логистики Российской самолётостроительной корпорации Дмитрий Болотнов. *– ВСМПО-АВИСМА является основным поставщиком титановой номенклатуры для нашего предприятия. Более тонны титана сейчас используется на разные проекты, в том числе новейшие самолёты. Поэтому сегодняшние перспективы сотрудничества достаточно велики, но и завтрашние не меньше ввиду того, что мы подписываем ежегодно достаточно большое количество контрактных документов на поставку авиационной техники.*

Некоторые специалисты, не теряя ни минуты, прямо на месте обсуждали технологические моменты. Дмитрий Игошин, начальник конструкторского бюро Казанского авиастроительного завода имени Горбунова (филиал ПАО «Туполев»), приехал с вполне конкретными вопросами по поставляемой продукции.

*– Мы получаем от ВСМПО титановую продукцию в виде штамповок, поковок, профилей и других полуфабрикатов: прутков, шестигранников. Я приехал не столько на конференцию, сколько для того, чтобы пообщаться со специалистами вашего научно-технического центра по вопросу реализации одного из наших перспективных проектов,* – сказал Дмитрий Сергеевич.

Экскурсионный маршрут прошёл через плавильно-литейный комплекс, кузнечно-штамповочный цех и менялся в зависимости от того, где производится та или иная продукция, интересующая заказчиков.

Гостей впечатлила потенциальная мощь нового кольцераскатного участка, строительство которого успешно завершается. Участники конференции увидели процесс прессования заготовки на знаменитой «семидесятке», и на фоне огромного пресса сделали коллективное фото.

Горячий интерес вызвал процесс гарнисажной плавки, и делегатов конференции проводили осмотреть новый участок с печами, ориентированными на эту технологию.

Особенно был впечатлён увиденным представитель главного металлурга компании «Авиастар-СП» из Москвы Леонид Васильевич Медведев. Его карьера металлурга началась в далёких 50-х годах именно на ВСМПО.

*– Я пришёл работать сразу после школы в цех № 3, где производили сварные трубы. Тогда как раз осваивали новые для того времени технологии, прессование электродов и труб,* – рассказывает Леонид Васильевич. *– Раньше была серость. Приходишь на работу, как на трудовую повинность. А сейчас вхожу на завод и не узнаю его: везде зелень, красивые корпуса, душа радуется, молодцы!*

### ПРОФЕССИОНАЛЬНЫЙ СПЛАВ

Из производственных красот делегаты вынуждены были снова вернуться за круглый стол, к научной составляющей форума. Здесь в рамках доклада о модели развития ПАО «Объединённая авиастроительная корпорация» директор департамента закупочной деятельности Юрий Ушаков сообщил почти революционную новость о смене стратегии управления.

*– Компания ОАК в этой форме существует уже порядка 10 лет, и настала пора привносить в её работу качественные изменения. В действительности сейчас разрабатывается новая стратегия компании, и прежде всего стратегия управления. Буквально во втором-третьем кварталах этого года она будет опубликована, и мы все с вами станем свидетелями нового этапа развития авиастроения в Российской Федерации,* – заявил Юрий Ушаков.

Он пояснил, что в рамках изменения индустриальной модели подразумевается, что предприятия ОАК сосредоточатся на выпуске финальных изделий на своих производственных мощностях.

*– Нет точной даты, когда это случится. Но вектор уже задан. И мы понимаем, что завтра ОАК уже не будет покупать металл, как покупает сейчас, а будет приобретать заготовки, полуфабрикаты, которые будут делать наши поставщики в различных формах кооперации. Это может быть само ВСМПО, или его совместное предприятие с другими компаниями.*

5

vSalde.ru



ЗОНА КОМФОРТА

# Вскрыли водопровод, а там... вот!

## *Ремонт столовой в цехе № 32 начался с сюрприза*

**Ежегодно в титулы ремонтов объектов промышленного быта Корпорации ВСМПО-АВИСМА включаются столовые и буфеты цехов предприятия. Но, порой, жизнь вносит коррективы в запланированный объём работ.**

Так, например, перечень мероприятий по обновлению самой большой столовой № 9 в цехе № 32 первоначально состоял только из косметических процедур – покраска потолков и дверей, замена отколовшейся кафельной плитки. Всё это предполагалось выполнить, не закрывая точку питания, а поочерёдно закрывая помещения столовой. Однако, стартовав 22 апреля – в соответствии с утверждённым графиком – косметический ремонт был переквалифицирован в капитальный.

– *Когда мы проводили покраску потолка в кондитерском цехе на первом этаже, появилось пятно, которое продолжало расти,* – рассказал Сергей Горохов, начальник участка компании «Аркада», которая по договору подряда ремонтирует столовую.

В поисках причины пришлось вскрывать полы в моечном отделении, и тут обнаружился неприятный сюрприз.

– *Трубы канализации настолько прогнили, что требуют немедленной замены,* – пояснил инженер по техническому надзору отдела по ремонту зданий и сооружений ВСМПО Дмитрий Васянин. – *Столовая строилась в 1988 году, а запустили её в 1989-м, и с тех пор коммуникации не менялись. Было принято решение остановить работу столовой и произвести ремонт инженерных сетей, провести укладку новых труб для холодной и горячей воды, частично заменить освещение. Также увеличился объём отделки. Практически каждое помещение столовой, так или иначе, будет ремонтироваться. К примеру, первоначально мы не планировали заниматься горячим цехом, теперь приводим в порядок и его. При этом срок выполнения ремонта остался прежним: мы должны сдать объект 29 июля.*

Когда резко увеличился объём работ, на объекте появились сотрудники отдела по повышению операционной эффективности Корпорации.

– *Мы не впервые анализируем объёмы и необходимость тех или иных ремонтных работ,* – прокомментировала своё присутствие специалист по повышению операционной эффективности Анна Попова. – *Наша задача оптимизировать процесс так, чтобы не было простоев, чтобы каждый работник, приходя на смену, чётко знал, чем он будет заниматься, и чтобы у него для этого были все необходимые материалы и инструменты. Сейчас мы параллельно ведём два объекта – столовую цеха № 32 и спорткомплекс «Чайка», где тоже идёт ремонт. В дальнейшем планируем применить тот опыт, который пока нарабатывается, при ремонтах других объектов промышленного быта, чтобы выработать методику, позволяющую выполнять все запланированные мероприятия точно по графику.*

Подрядная организация в свою очередь увеличила на участке число своих сотрудников.

– *Мы практически выполнили все работы на первом этаже. Самой объёмной задачей стала полная замена плитки на полу. Сейчас переходим на второй этаж, уже подготовили обеденный зал к покраске,* – добавил Сергей Горохов.

Впереди у строителей самый масштабный этап – реконструкция инженерных сетей.

**Эльвира ПРИКАЗЧИКОВА**

КОРПОРАТИВНЫЕ БУДНИ

# Плановые и внеплановые всесезонные

## *Подготовка к зиме на ВСМПО в начале лета вошла в самую активную фазу*

**Отопительный сезон 2015-2016 на ВСМПО закончился 16 мая. Но подготовка к следующей зиме началась задолго до середины мая. О том, какие энергетические объекты пройдут этап реконструкции и обновления, корреспонденты «Новатора» расспросили заместителя начальника цеха № 8 Виктора Рякова.**

Виктор Анатольевич сначала констатировал, что крупных аварий на теплосетях в завершившемся отопительном сезоне не было. Хотя без проблем не обошлось. Именно с решения этих проблем началось претворение в жизнь ремонтных планов.

– *Вообще, ремонт котлов – дело всесезонное,* – уточнил Виктор Анатольевич. – *К началу лета подготовлены к сдаче паровые котлы № 4 и № 5 котельной № 2, о ремонте которых «Новатор» писал в прошлом году. Их реконструкцией занимались специалисты предприятия «Екатеринбургтепломонтаж». Они же приступили в 2016 году к ремонту котла № 1 – третьего по счёту в котельной № 2. Параллельно ремонтники ведут монтаж водогрейного котла № 3 в котельной № 4 площадки «Б» и проводят пусконаладочные работы на двух новых паровых котлах в этой же котельной.*

На центральном тепловом пункте № 2 (площадка УКСа) подошло время замены 50-кубового бака-аккумулятора системы горячего водоснабжения, прослужившего верой и правдой более 20 лет. Как только станет известен поставщик бака, специалисты цеха № 65 приступят к проектным работам, после чего будет выбрана подрядная организация, которая и произведёт замену ёмкости.

По требованию экспертизы промышленной безопасности работники цеха № 49 ВСМПО в прошлом году меняли подогреватели в мазутном хозяйстве теплосилового цеха, но из-за поздней поставки нового оборудования часть работы перешла на 2016 год. Нынешним летом будет заменён один подогреватель (теплообменник) на котельной № 4 и три насоса в мазутном хозяйстве этой же котельной. Кроме того, два новых мазутоподогревателя и столько же насосов будут установлены в котельной № 1. А котельная № 2 в августе обзаведётся новеньким мазутоподогревателем.

Большая программа ремонтов ждёт трубопроводы отопления и горячего водоснабжения. Так, на площадке «Б» силами подрядной организации «Атомстроймонтаж» планируется заменить более километра магистральной трубы теплосети диаметром 500 миллиметров в проходном канале от котельной до компрессорной. Будут заменены и опоры, по которым пройдёт новая магистраль.

В июне подрядная организация «Виктория» должна приступить к реконструкции с выносом на поверхность 230 метров трубопровода от цеха № 21 до пожарного депо. Второе дыхание получил 200-метровый участок трубопровода горячего водоснабжения по складу металла к цеху № 21. Его теплоизоляцией уже занимаются сотрудники подрядной организации «СТУ-Урал».

Трубопроводы площадки «А» также находятся под бдительным вниманием энергетиков теплосилового цеха. Весной бригада цеха № 49 заменила сеть горячего водоснабжения в главном корпусе, где размещены цехи № 3, 4, 31. В августе подойдёт очередь замены 200 метров теплопровода от центральной компрессорной до Центральной проходной. К началу отопительного сезона «УралСтройКомплекс» завершит вынос трубопроводов на участке от котельной № 2 до плавильно-литейного комплекса (цеха № 32) и до главного корпуса, начатый летом прошлого года.

– *И это далеко не полный перечень трубопроводов, которые нуждаются в ремонте. Помимо плановых ремонтов, бывают и аварийные. Ряд работ нам предстоит сделать уже после опрессовок. На сегодняшний день гидравлические испытания прошли сети площадки «Б». Пока что по их итогам никаких скрытых угроз не выявлено,* – уточнил Виктор Ряков. – *После плановых ремонтов трубопроводов, а это не раньше августа, мы проведём повторную опрессовку систем площадки «Б». На площадке «А» гидравлические испытания назначены на конец июня.*

**Елена СКУРИХИНА**

vSalde.ru



ВИЗИТЫ

# Вместе – на новую высоту!

◀3 *Но мы чётко понимаем, что продукцию нижних переделов будем отдавать на аутсорсинг, и в этом наша перспектива,* – добавил Юрий Евгеньевич.

В рамках первого дня прозвучали ещё четыре доклада. В том числе, о применении в авиации новых сплавов, таких как, например, недавно презентованный VST5553. О преимуществах известного сплава, но с новыми свойствами, рассказал кандидат технических наук и ведущий специалист НТЦ Алексей Шибанов. Отдельно поговорили о растущих возможностях механической обработки на базе ВСМПО-АВИСМА и взаимодействии с зарубежными заказчиками по сертификации продукции и процессов.

## МЫ ПРОИЗВОДИМ И ПРОДАЁМ

Второй день конференции разделил специалистов по двум направлениям. В одной переговорной обсуждали вопросы качества, в другой – централизованных закупок. Ведь в связи с изменениями структуры сферы маркетинга и сбыта в Корпорации, условия отношений с российскими потребителями титана претерпели некоторые изменения.

– *Поставки в срок, «just in time», производственникам обеспечить очень непросто. Именно поэтому на Западе у нас давно сформирована сеть дистрибуционных центров, «Тирусов», которые помогают Корпорации осуществлять комплектные поставки партнёрам ежедневно и с соблюдением сроков,* – прокомментировал «Новатору» заместитель генерального директора Корпорации ВСМПО-АВИСМА по маркетингу и сбыту Олег Ледер. – *Аналогичную систему отношений «производитель-продавец-заказчик» сегодня мы создаём и в России.*

Специалисты обсудили статус текущих поставок, а также годовой план будущих закупок для российских компаний на 2017-й. Итогом конференции стало подписание ряда протоколов.

Завершилась двухдневная конференция поездкой на строящуюся площадку цеха «ВСМПО-Новые технологии» в «Титановой долине», где делегаты ещё раз убедились, что перспективы развития взаимоотношений ВСМПО и российских авиастроителей безграничны.

– *На конференции были затронуты очень серьёзные вопросы технических условий, передовых достижений по качеству изделий. Мы видим серьёзные рубежи, которые нужно пройти, чтобы сделать нашу продукцию более качественной, дешёвой и перспективной,* – отметил в завершение встречи Юрий Ушаков. – *Поэтому я очень рад, что мы совершили такой почин с нашим стратегическим партнёром и надеюсь на серьёзную перспективу и развитие наших отношений.*

Следующую конференцию, а значит, и следующий шаг в достижении понимания между потребителями и производственниками, планируется провести уже на площадке одного из предприятий ОАК, чтобы и металлурги «окрылились», взглянув на изменения в самолётостроении России.

**Ксения СОЛОВЬЁВА**

В ПРИКАЗНОМ ПОРЯДКЕ

## GLOBAL УЧТЁТ ОСНАСТКУ

**В Корпорации ВСМПО-АВИСМА начинается внедрение автоматизированной системы управления вспомогательным производством на платформе бизнес-приложения Global.**

Система автоматизации выполнит задачу по установлению единого порядка учёта технологической оснастки, затрат на её изготовление и ремонт, формирования электронных паспортов оснастки.

Внедрение системы сделает более эффективным и прозрачным бухгалтерский и управленческий учёт в этом направлении.

Стратегические решения в процессе внедрения проекта поручено принимать главному бухгалтеру Корпорации ВСМПО-АВИСМА Дмитрию Санникову. Руководителем проекта назначен начальник управления информационных технологий Павел Ковальногов.

Методологические вопросы, исследования в ходе реализации проекта – зона ответственности рабочей группы, созданной по приказу генерального директора Корпорации. В состав группы включены 18 руководителей и специалистов ВСМПО.

Практическим внедрением проекта займётся санкт-петербургская компания «Бизнес-Технологии».

Как только работы по внедрению системы будут завершены, пользователи Global пройдут специальное обучение.

## СМЕНИЛСЯ ВРЕМЕННО МАРШРУТ

**С 30 мая на время изменился маршрут въезда и выезда автомобильного транспорта через контрольно-транспортные пункты промышленной площадки «Б» Корпорации ВСМПО-АВИСМА. Вынужденные перемены связаны со строительством защитных навесов проездных ворот проходной цеха № 21.**

Въезд на площадку «Б» будет открыт в рабочие дни через проездные ворота проходной цеха № 21 (пост № 2, 2а) с 7.00 до 18.00.

Въезд и выезд транспорта для перемещения товарно-материальных ценностей на площадке «Б» будет осуществляться через проездные ворота проходной цеха № 21 (пост № 2, 2а) с 18.00 до 7.00 в рабочие дни, в выходные и праздничные дни – круглосуточно.

Будет разрешён въезд-выезд через автомобильные ворота проходной цеха № 22/2 (пост № 14) с 7.00 до 17.00, но при наличии соответствующего шифра в транспортном пропуске и отметки группы юридического обеспечения по контролю за перемещением товарно-материальных ценностей.

Выезд с промышленной площадки «Б» будет производиться через технологические ворота на южной стороне периметра ограждения контрольно-транспортного пункта «Южное» (пост № 8 – в районе железнодорожных проездных ворот) с 7.00 до 18.00 при наличии отметки группы юридического обеспечения по контролю за перемещением товарно-материальных ценностей.

vSalde.ru



СОЦИАЛЬНАЯ ОТВЕТСТВЕННОСТЬ

## ПРОЕКТ ИЗМЕНИТСЯ, СРОКИ – НЕИЗМЕННЫ

**Каждый понедельник в воздухоопорном сооружении на стадионе «Старт» проходит оперативное совещание по вопросам строительства нового ледового корта.**

На площадке манежа, где ведутся работы по демонтажу конструкций, собираются представители отдела по капитальному строительству, спортивного цеха № 51 и генерального подрядчика – «ВСМПО-Строитель (УКС)».

В начале нынешней рабочей недели, 30 мая, плановая оперативка не состоялась. Корреспонденты «Новатора» выяснили, что причиной тому послужила командировка руководителей строительных структур ВСМПО в Набережные Челны, где в наличии имеется проект корта, вполне подходящего под салдинские условия.

Рассмотрев проект капитального сооружения, предложенного специалистами цеха № 65 ВСМПО и подсчитав все затраты на его строительство, дирекция Корпорации предложила поискать другой вариант.

По словам директора по капитальному строительству и ремонту зданий и сооружений Корпорации ВСМПО-АВИСМА Виктора Лайко, сооружение из сэндвич-панелей с фермой (висячей конструкцией в форме треугольника, которая должна была поддерживать кровлю здания) чрезмерно металлоёмко.

Вес одних только металлоконструкций составил 340 тонн. Следовательно, такая конструкция должна иметь под собой мощный фундамент, заглублённый на четыре с половиной метра. На имеющейся площадке это было физически невозможно.

Специалисты отдела по капитальному строительству обратились к своим коллегам из Набережных Челнов. Строители из Татарстана предложили типовое решение, популярное на севере – сооружение из лёгкого металлического каркаса со скатной крышей и двухслойным тентом (снаружи и внутри). В отличие от металлической кровли, тентовое покрытие не подвержено коррозии под воздействием влаги.

По расчётам строителей, оптимальный и безопасный объект будет возведён на старом фундаменте – каркасно-тентовое сооружение, имеющее малую материалоёмкость и соответственно малый вес, не требует основательных фундаментов.

Демонтаж старого воздухоопорного сооружения, который планировали совершить на прошлой неделе, перенесли. Что касается сроков возведения нового тентового корта, то, по словам Виктора Николаевича, такие здания возводятся за пару месяцев.

В середине нынешней недели специалисты ВСМПО вернулись из Татарстана, где решили вопрос о приобретении проекта каркасно-тентового сооружения. Фирма из Набережных Челнов дала предварительное согласие и на изготовление и монтаж конструкций для ледового корта. Сроки его запуска остаются неизменными: манеж, как и было запланировано, возведут к 1 сентября.

«Новатор» будет информировать читателей о ходе строительства долгожданного ледового сооружения.

**Елена ШАШКОВА**

ТИТАНОВАЯ ДОЛИНА

# Циклон переместился в Сочи

## *«ВСМПО-Новые технологии» сменили генерального подрядчика*

**На строительной площадке предприятия «ВСМПО-Новые технологии» наступило затишье. Подрядная организация «Циклон» из Санкт-Петербурга, которая за полтора года возвела производственный корпус по мехобработке штамповок, свою миссию выполнила.**

Сделано много. Представители «Циклона» с субподрядной фирмой Lindab собрали мощную металлоконструкцию, размером 109 на 156 метров. Под их чутким руководством производилась забивка свай и заливка кубов-фундаментов. Теперь вертикальные колонны надёжно держат крышу. На сто процентов выполнена обшивка стен, установлены стеклопакеты, в каждом из четырёх пролётов высятся по три электромостовых крана.

Закончена прокладка всех наружных сетей (хозбытовая и ливневая канализации, хозбытовой и противопожарный водопроводы). К площадке подведена теплотрасса.

В цехе смонтировано аварийное освещение и заземляющий контур, установлены пожарные лестницы. К фасаду пристроен двухэтажный административно-бытовой корпус и склад для смазочно-охлаждающей жидкости, без которой не смогут работать станки.

Эффектно смотрятся примыкающие к цеху четыре въездные группы, представляющие собой выступающие тамбуры с двойными воротами.

Возведена подпорная стена, отделяющая будущую автомобильную стоянку от главного проезда по территории резидента, сделано ограждение по периметру.

На этом первый этап строительства «ВСМПО-Новые технологии» завершён.

– *Контроль за строительством производственного корпуса по мехобработке штамповок в «Титановой долине» мы осуществляли, следуя нормативно-технической документации, действующей на территории Российской Федерации, и утверждённой проектной документации,* – рассказал Алексей Кульшин, инженер ВСМПО по контролю за строительством. – *Руководством Корпорации было принято решение о смене генерального подрядчика, теперь в этой роли выступит «ВСМПО-Строитель (УКС)», который имеет богатый опыт возведения сложных фундаментов под станки. В данный момент происходит расторжение договора с нынешним подрядчиком. УКСу передаётся вся исполнительная, рабочая и проектная документация. Мы проверили комплектность и наличие документов: актов скрытых работ, протоколов освидетельствования ответственных конструкций, журналов, исполнительных схем, которые понадобятся при сдаче объекта. Больших увесистых папок получилось более 20 штук, плюс чертежи.*

Целую неделю в штабе «Титановой долины» шла передача документации. После того, как юридические процедуры завершатся, «ВСМПО-Строитель (УКС)» зайдёт на площадку на правах генерального подрядчика, которому предстоит полностью завершить строительную часть возведения объекта, в том числе залить фундаменты под станки, произвести отделку помещений, проложить внутренние сети и наружное электроснабжение, а также благоустроить территорию.

Эстафетную палочку директору предприятия «ВСМПО-Строитель (УКС)» Олегу Ткаченко передал заместитель директора компании «Циклон» Валентин Цехмейстер:

– *Строительство длилось полтора года, объект дался непросто, но мы старались. Замечательно работалось с салдинцами, а вот климат уральский подводил: прошлое дождливое лето утяжелило грунт. Желаем новому подрядчику благоприятной погоды и скорейшего запуска цеха, чтобы ещё у сотен людей появилась работа. Мы же поедем в город Сочи, где будем строить горнолыжный комплекс.*

Остаётся добавить, что в проект «ВСМПО-Новые технологии» уже инвестировано более 500 миллионов рублей, а весь проект по запуску цеха по мехобработке штамповок оценивается в сумму более 1 миллиарда 100 миллионов рублей.

**Наталия КОЛЕСНИЧЕНКО**

vSalde.ru



ШКОЛА № 1: БОЛЬШАЯ ПЕРЕМЕНА

# Да будет много света!

## *На главной стройке города приступили к отделочным работам*

**Фасад здания школы № 1 выполнен на 70 процентов**

**Территорию школьного стадиона отсыпали щебёнкой и отгрейдировали**

**Несколько стеклянных конструкций в форме треугольников на крыше строящегося здания школы № 1 напоминают домики. На первый взгляд кажется, что там расположились особенные чердачные помещения, но сомнения журналистов пресс-службы рассеял генеральный подрядчик проекта, директор нижнетагильской компании «Трест-88» Андрей МОХОВ:**

*– Согласно проекту в актовом, спортивном и хореографическом залах предусмотрены витражи и фонари, выходящие на крышу. Они построены для лучшей освещённости помещений во время школьных занятий. Вторая их функция – обеспечение безопасности. Открываясь механически, они не допустят скопление дыма в случае чрезвычайной ситуации, а высвободят его наружу. Сейчас с пожарными службами мы отрабатываем все необходимые действия, связанные с этим проектом,* – провёл корреспондентов «Новатора» по первому этажу здания Андрей Юрьевич.

А вот в актовый зал в стиле амфитеатра (зрительские места расположены полукругом и спускаются к сцене каскадом) можно будет войти как с первого, так и со второго этажей. Витражи на крыше также будут обеспечивать дополнительное освещение.

Много света будет и на втором этаже, где раскинется зимний сад. На будущий уголок флоры можно будет полюбоваться с центрального входа в школу, опять же сквозь витражи.

Об озеленении пока говорить рано, поэтому мы расспросили строителей об основных работах, проделанных на объекте за последний месяц.

*– Строительство идёт по графику. Внутри здания заканчивается черновая отделка – оштукатуривание стен и потолков. Вчера мы согласовали с заказчиком, как будет выглядеть косметический ремонт помещений, уже определили главные цвета, сейчас закупаем материалы. Электрики провели проводку по всему зданию школы. На кровле также закончены работы. Семьдесят процентов фасада здания облицовано керамогранитом.*

*Что касается благоустройства на территории здания, то наши бригады закончили подготовительные работы по строительству стадиона. Мы полностью отсыпали основание стадиона и подготовили дренажную систему, готовимся к установке забора.*

*На сегодня заказчик проплатил нам аванс за оборудование, которое будет в пищеблоке, вентиляцию и отопление (часть этого оборудования сейчас находится на складе),* – рассказал Андрей Мохов.

Генеральный подрядчик добавил, что их фирма первый раз строит школу, в основном фронт работ составляли жилые дома и детские сады, но, по словам Андрея Мохова, всегда приятно возводить объекты социальной направленности, особенно для детей.

Проект строительства пушкинской школы включает в себя и озеленение территории вокруг здания. В зелёной зоне планируется разбить парк и посадить деревья. Пушкинцы тоже внесут свою лепту в благоустройство любимой школы – в конце лета и начале осени пройдёт школьная кампания по высадке саженцев.

Пройдясь по строящемуся зданию школы № 1 и внимательно заглянув в каждый уголок, где шумели перфораторы, нашей съёмочной бригаде (так вышло, что все представители группы «Новатора», направленные на задание, заканчивали именно это учебное заведение) вспомнилась наша старенькая уютная двухэтажная школа. Мы сравнивали: где был класс математики, русского языка, географии, и где они расположатся сейчас, насколько «сдвинулась» с прежнего места столовая и как далеко уехал стадион... Но всему, как говорится, своё время. Прежняя пушкинская отслужила свой срок. Верится, что новая трёхэтажная школа с современным наполнением станет такой же родной и любимой, как для нас прежняя.

**Елена ШАШКОВА**

БЕРЕЖЁНОГО БОГ БЕРЕЖЁТ

# ЕСТЬ, ГДЕ УКРЫТЬСЯ

**В конце мая в Верхней Салде прошёл ежегодный смотр-конкурс защитных сооружений гражданской обороны. Муниципальный этап конкурса проводила экспертная комиссия, в состав которой вошли сотрудники учреждения «Управление гражданской защиты Верхнесалдинского городского округа», представители штаба гражданской обороны и чрезвычайных ситуаций Корпорации ВСМПО-АВИСМА и муниципального предприятия «Городское УЖКХ».**

В конкурсе участвовали девять объектов гражданской защиты, расположенных на территории ВСМПО. Особое внимание комиссия уделила соответствующему ведению документации, а также наличию электро- и водоснабжения, фильтровентиляции, канализации, дизельных электростанций, узлов связи и обслуживанию убежищ. Хотя, по словам Ларисы Климиной, заместителя директора Управления гражданской защиты Верхнесалдинского городского округа, на таких смотрах-конкурсах от зоркого глаза экспертов не укрывается ни одна мелочь. Оценивается всё – от внешнего вида дверей и наличия информационной таблички до оснащения убежищ канализационным оборудованием.

Наличие вентиляционной системы, системы аварийного освещения, противопожарного резервуара на случай возгорания внутри бункера, защита от атмосферных осадков – всего около сотни критериев, которым должны соответствовать укрытия, чтобы в случае опасности, например, химической или военной угрозе, при стихийных бедствиях, эвакуация населения Верхней Салды осуществлялась по всем установленным правилам.

Специалисты уверены, что подобные проверки на конкурсной основе нужны для сохранения объектов гражданской защиты в дееспособном состоянии.

Натиск проверок выдержали все убежища. Комиссия провела подсчёт баллов, в результате которого определились победители. На третьем месте по содержанию и эксплуатации оказалось защитное сооружение гражданской обороны цеха № 32, на втором – цеха № 35, ну, а самым надёжным и комфортным убежищем было признано укрытие цеха № 37. Все три объекта будут заявлены на областной конкурс, где данные о защитных сооружениях гражданской обороны представят 73 муниципальных образования Свердловской области.

***Газета «Новатор» продолжает подписную кампанию на второе полугодие 2016-го. Оформить подписку можно в редакции (Дом книги, 1 этаж), в любом отделении «Почты России». Телефон для справок 6-25-23***

vSalde.ru



ВЕСТИ ОТ ВЛАСТИ

# Освоение целины

## 140 салдинских семей получат земельные участки уже в июне 2016 года

**О публичных слушаниях, на которых 18 апреля обсуждались проекты планировки и межевания территории нового микрорайона, «Новатор» писал в № 17 от 22 апреля. И вот на минувшей неделе представители Министерства по управлению государственным имуществом Свердловской области, приехав в Верхнюю Салду, начали распределение земельных участков на Юго-Западном.**

Денис и Анна Дудины трудятся на ВСМПО, растят двух сыновей и давно мечтают об уютном доме. Они – одни из претендентов на получение от города единовременно бесплатного участка для строительства дома. Не исключено, что земельный участок им выделят в новом микрорайоне города «Юго-Западный».

– *Район хороший, экологически чистый, плюс у нас там бабушки близко живут. Дом давно хотим, тем более, есть кому строить – два сына растут!* – говорит глава семьи Дудиных, заполняя заявку.

За освоение «целины» (напомним, новый городской район разместится за территорией бывшего совхоза и частично – напротив строящейся «Титановой долины») администрация Верхнесалдинского городского округа, выполняя решение Думы, взялась почти три года назад.

– *Ближе к концу 2013 года были заключены два государственных контракта между Министерством по управлению государственным имуществом Свердловской области и СОГУП «Областной центр недвижимости». Они и явились основными разработчиками данного проекта*, – рассказала «Новатору» заведующая отделом архитектуры и градостроительства администрации Верхнесалдинского городского округа Екатерина Бахтина. – *Пришлось вести длительные переговоры по доработке изначально представленного в администрацию проекта с тем, чтобы были предусмотрены коридоры коммуникаций, коридоры транспортной логистики, реконструкция существующих объектов коммунального хозяйства. Ну, и собственно, поэтому процесс корректировки закончился только в 2016 году.*

Согласно проекту и данным отдела архитектуры и градостроительства администрации Верхнесалдинского городского округа, район будет условно поделён на две территории. Первый участок, ближе к пруду, занимает площадь порядка 140 гектаров и будет полностью занят частным сектором. Здесь должен «вырасти» 241 дом со средней площадью приусадебного участка 0,09-0,12 гектара. Второй участок (102 гектара) – так называемая прилегающая территория к Особой экономической зоне «Титановая долина» – предусматривает появление 222 индивидуальных домов и 22 жилых групп, состоящих из пятиэтажных секционных жилых домов. Детских садов в новом микрорайоне запланировано два с общей вместимостью 514 мест. Школа одна, но рассчитана ни много ни мало на полторы тысячи учеников.

В первую очередь земля в «Юго-Западном» будет предложена многодетным семьям. Актуализация данных – основная цель приезда 19 мая областных специалистов из Министерства по управлению государственным имуществом. Ведь более 240 гектаров земли нового района – это частично муниципальная, а частично областная собственность.

– *Мингосимущества сформированы первые 140 земельных участков, предназначенных для предоставления семьям, имеющим трёх и более детей, для индивидуального жилищного строительства в собственность бесплатно,* – прокомментировали в пресс-службе Министерства. – *После постановки на учёт граждан, изъявивших желание получить земельный участок, в соответствии с требованиями действующего законодательства, при их согласии на конкретный участок, он будет предоставлен им в собственность бесплатно. После распределения имеющихся на сегодня участков очередь многодетных семей, состоящих на учёте в администрации Верхнесалдинского городского округа, должна быть полностью ликвидирована.*

Теперь работа с заявителями будет вестись индивидуально. Когда будут распределяться остальные участки, в городской администрации пока не комментируют. Теоретически, на них могут претендовать и другие категории салдинцев – это и обладатели различных льгот, и обычные молодые семьи в возрасте до 35 лет, вставшие в очередь на предоставление земли под строительство. По последним данным администрации Верхнесалдинского городского округа, желающих получить участок под индивидуальное жилое строительство бесплатно, сегодня зарегистрировано 309.

А пока новый микрорайон (правда, только в картографических схемах) можно детально рассмотреть на официальном сайте города Верхняя Салда. Остальное дорисует воображение и время. Сроки реализации проекта обозначены: предварительный срок сдачи первой очереди – 2020 год, расчётный срок реализации проекта – 2035 год.

**Ксения СОЛОВЬЁВА**

# Низовая защита

## В мае началась реализация противопожарной программы

**В нынешнем году первый лесной пожар в России случился... 12 января! Горела территория вокруг национального парка «Земля леопардов» на Дальнем Востоке. С приближением весны и лета тревожные данные о возгораниях начали регулярно поступать из Бурятии, Алтайского края, Архангельской, Тверской, Кировской и других областей. Количество лесных пожаров начало нарастать как снежный ком. В ряде регионов были объявлены режимы чрезвычайной ситуации. Несколько раз предложения о введении ЧС обсуждались и в администрации Верхнесалдинского городского округа, где с 4 мая стартовала реализация проекта по предотвращению распространения низовых пожаров в рамках многолетней муниципальной программы «Обеспечение общественной безопасности».**

Самым действенным средством против низового пожара остаётся специальная защитная полоса – участок вспаханной земли шириной от трёх до четырёх с половиной метров. Именно она сможет остановить огонь, идущий к населённому пункту со стороны леса по сухой траве.

Ежегодно до наступления самого жаркого и пожароопасного периода в нашем районе проводится противопожарное опахивание земель. Но если раньше такой процедуре подвергался периметр сельских населённых пунктов, в этом году в перечень обрабатываемых участков были включены и несколько районов Верхней Салды. К ним относятся выезды из города с восточной и западной сторон, микрорайон Вертолётный, территория городского кладбища, коллективного сада № 18 и оздоровительного лагеря «Лесная сказка».

На данные мероприятия из городского бюджета было выделено 300 тысяч рублей. В апреле Управление гражданской защиты Верхнесалдинского городского округа заключило контракт на обустройство защитных полос и противопожарное опахивание земель. За 12 дней мая у 17 пунктов, обозначенных в контракте, появились полосы вспаханной земли, составившие в общей сложности более 40 километров, способные защитить населённые пункты от наступления низового пожара.

В конце мая была создана комиссия из представителей Управления гражданской защиты и Службы городского хозяйства.

– *В целом все работы выполнены удовлетворительно и согласно графику. Возникли две форс-мажорные ситуации – на территории посёлков Тагильский и Бобровка. Пришлось выезжать на место и решать проблемы в экстренном порядке. Там из-за паводка размыло дорогу. В Тагильском возможности произвести работы не было, и мы убрали эти 400 метров из контракта, а на Бобровке подкорректировали маршрут опашки. Были трудности и в Песчаном, где жители подвинули границы своих участков вплотную к железнодорожной насыпи, пришлось несколько метров тоже исключить из перечня опахиваемых земель,* – рассказал о реализации весеннего этапа муниципальной программы начальник отдела Управления гражданской защиты Верхнесалдинского городского округа Игорь Пустовар.

**Эльвира ПРИКАЗЧИКОВА**

vSalde.ru



ВЕСТИ ОТ ВЛАСТИ

# Новая квартира в складчину

## *В Верхней Салде продолжается реализация программы «Обеспечение жильём молодых семей»*

**Они ждали этого события несколько лет. Например, Надежда и Антон Белоусовы, у которых подрастает дочь Вероника, подали необходимые документы на получение сертификата в 2011 году. И вот – раздался звонок из администрации, и радостный голос пригласил супругов на торжественное мероприятие:**

*– Для нас получить этот сертификат волнительно и неожиданно. Ведь мужу в этом году исполнится 35 лет, а это значит, что уже в следующем году мы бы выбыли из программы. Успели!* – поделилась Надежда Белоусова.

Первые сертификаты в рамках федеральной программы «Жилище» и местной подпрограммы: «Обеспечение жильём молодых семей» на территории нашего округа начали выдавать в 2007 году. Тогда инициативу включиться в программу проявила общественная молодёжная организация ВСМПО, которую в ту пору возглавлял нынешний глава администрации округа Константин Ильичёв.

*– В год, когда Верхняя Салда попала в список городов, включённых в программу, салдинским молодым семьям было вручено более 40 сертификатов. Затем на несколько лет наступило затишье. И с 2013 года мы постарались оживить салдинское участие в этом проекте,* – уточнил Константин Сергеевич.

Денежную сумму, которая выдаётся в виде сертификата, составляют средства федерального, областного и местного бюджетов. На 2016 год Дума Верхнесалдинского городского округа выделила на данную кампанию порядка пяти миллионов рублей, что сделало возможным выдать сертификаты 14 супружеским парам, включая многодетную семью Зорихиных.

Все обладатели важных документов уже спланировали, куда они вложат данные суммы. На покупку жилья и реализацию свидетельств у молодых семей есть семь месяцев.

*– Мы считаем этот проект одним из самых значимых,* – подчеркнул глава городского округа Алексей Забродин. – *И когда речь идёт о выделении средств в эту программу, большинство депутатов голосует «за». Надеюсь, что условия софинансирования формирования сумм на субсидии семьям сохранятся и в будущем, а мы на местном уровне постараемся не уменьшать объём нашей доли.*

**Елена ШАШКОВА**

***Сертификаты выданы на суммы от 519 тысяч рублей до 1 миллиона 272 тысяч рублей***

ВНЕКЛАССНАЯ РАБОТА

# Сказка – ложь, да в ней – знания

**27 мая в пожарной части № 33 Верхней Салды состоялся второй этап областного слёта-конкурса дружин юных пожарных. Мероприятие, в котором приняли участие пять команд, представляющих города Горнозаводского управленческого округа, прошло в формате видеоконференции.**

Первый городской этап конкурса состоялся в школе № 14 в апреле 2016 года. Среди сборных команд Верхней Салды первое место заняли юные кадеты из школы № 17. Они получили право участвовать во втором, более сложном этапе.

Импровизированная сцена расположилась в здании пожарной части. Помимо кадетов школы № 17, в окружной этап прошли наши ближайшие соседи – команда учащихся школы № 5 Нижней Салды, которые приехали в пожарную часть № 33, чтобы попробовать свои силы и поучаствовать в видеоконференции.

И вот, все технические системы настроены, а по ту сторону экрана уже зовут:

*– Верхнесалдинский городской округ, вы на связи?* – участников слёта поприветствовала ведущая мероприятия, заместитель руководителя пресс-службы Главного управления МЧС по Свердловской области Наталья Зырянова.

Используя прямую связь с руководителем, каждая команда представила свою визитную карточку на тему безопасности в случае пожара.

Учащиеся Верхней Салды разыграли театрализованную сказку, герои которой точно показали, как, используя подручные средства, грамотно потушить очаг возгорания. Ребята из Нижней Салды весело спели куплеты-частушки, основными терминами которых были: человек, огонь и спасатели.

Серия вопросов от представителей МЧС была непростой. Возможно, участники разволновались, поэтому ошибались.

Первое место в слёте-конкурсе юных пожарных Горнозаводского управленческого округа заняли учащиеся из Кушвы.

**Елена ШАШКОВА**

vSalde.ru



8 ИЮНЯ – ДЕНЬ СОЦИАЛЬНОГО РАБОТНИКА

## ВЕРНЁТСЯ ДОБРОТА СТОРИЦЕЙ

**Уважаемые работники и ветераны учреждений социальной защиты!**

Примите самые искренние поздравления с профессиональным праздником – Днём работников социальной защиты!

Представители вашей профессии являются проводником активной социальной политики страны, воплощая лучшие человеческие качества – милосердие, сострадание и умение сопереживать. Верные своему высокому призванию, изо дня в день вы дарите участие и душевную теплоту тем, кто нуждается в заботе и поддержке. Ваша деятельность заслужила самую глубокую признательность в нашем обществе.

От имени старшего поколения салдинцев выражаю вам искреннюю благодарность за ваш нелёгкий труд, за вашу отзывчивость и доброту, за ваши распахнутые души и щедрые сердца. Спасибо вам за помощь, которую вы оказываете страждущим. Вы – то добро, которое всегда побеждает зло.

Помните мудрое высказывание великого мыслителя Амира Темура? Эти слова обращены к вам: «Пусть во всех начинаниях путеводной звездой для вас будут справедливость и свобода. Жить заботами людей, быть их опорой и поддержкой – ваш священный долг».

Пусть ваш благородный труд дарит радость людям, а жизнь возвращает вам этот позитив многократно! Пусть всегда сопутствует вам удача на пути к успехам! Храните верность своему высокому призванию, и пусть оно принесёт вам заслуженное уважение.

Желаю вам крепкого здоровья, мира, благополучия и счастья, успехов в вашем благородном и таком нужном труде.

**Николай КОНДРАШОВ,**
**председатель**
**Совета ветеранов**
**Верхнесалдинского**
**городского округа**

# Просто любить друг друга

## *Секретами счастья поделились участники конкурса «Самая лучшая семья»*

**Приятные эмоции пережили в этот вечер не только участники конкурса «Самая лучшая семья», но и зрители, которые пришли поддержать конкурсантов. Искренность признаний, блеск счастливых глаз, добрая музыка, цветы, солнечные улыбки – всем этим был наполнен клуб «Дружба», где и произошло событие.**

Но прежде, чем на сцену вышли претенденты на победу в конкурсе, внимания были удостоены четыре супружеские пары, которые прожили в браке 50 лет. Они были награждены знаками отличия Свердловской области «Совет да любовь». Напомним, что по инициативе губернатора Свердловской области эта награда вручается супругам с 2010 года.

А история областного конкурса «Самая лучшая семья», который ранее назывался «Семья года», куда более длинная: в Верхней Салде городской этап этого необычного состязания прошёл уже 22-й раз. На участие в нём заявились три семьи – Соломоновых, Стрельцовых и Устиновых.

Все представили домашнее задание, создав генеалогическое древо семьи. Кроме родословной, вниманию зрителей и жюри участники предложили ещё и мини-экспозицию поделок, выполненных своими руками в разных техниках.

Девиз и визитная карточка – это следующее задание для конкурсантов. Здесь участники проявили себя по-разному. Устиновы подготовили танцевальный номер под музыку в исполнении сына. Стрельцовы декламировали стихи собственного сочинения в сопровождении видеоряда с семейными фотоснимками. Семья Соломоновых исполнила трогательную композицию о маме и дочери.

В конкурсе для мам хранительницы домашних очагов проявили творческие способности, смастерив ожерелья из макаронных изделий.

Куда труднее пришлось папам. Рассказать о своих чувствах второй половине, да ещё при публике, не каждый сможет. Но стоит отметить, что все три участника справились с заданием достойно. Роман Соломонов и Артём Устинов представили свои любовные послания в формате слайд-шоу с фото из семейных архивов. Оригинально оформил своё признание Николай Стрельцов, кузнец цеха № 21 ВСМПО. В финале короткометражного видеофильма под названием «Один день из жизни нашей семьи» Николай со сцены признался в нежных чувствах своей супруге. И в какой-то момент мужественный голос главы семьи дрогнул, вероятно, не только от волнения, но и от полноты чувств.

– *Безусловно, в нашем округе намного больше семей, достойных звания «лучшая»,* – комментирует Надежда Постникова, директор Социально-реабилитационного центра для несовершеннолетних, который выступил организатором мероприятия. – *Но участников, к сожалению, немного. Возможно, не все ещё знают об этом конкурсе, хотя мы рассказываем о нём, в том числе и через средства массовой информации. Но есть ещё и такой фактор, как «лёгкость на подъём». Бывает, мама в семье активная, а папа не очень. А подготовка к мероприятию требует больших затрат, как временных, так и творческих и эмоциональных.*

Самой творческой, дружной и эмоциональной на этот раз жюри признало семью Стрельцовых. Победители получили сертификат в магазин бытовой техники, ценный приз от администрации Верхнесалдинского городского округа, а также право представлять Верхнюю Салду на областном этапе конкурса «Самая лучшая семья».

Остальным участникам достались поощрительные призы, а также порция благодарности и тёплых слов и аплодисментов от зрителей. Семье Устиновых был вручён ещё и специальный денежный приз от предпринимателя Олега Рогозина, который также принял участие в организации праздника.

А рецепт счастья «Самой лучшей семьи», семьи Стрельцовых – Николая, Натальи, дочки Кристины и сына Кирилла, оказался очень простым:

– *Любить друг друга и дарить счастье своим детям.*

**Яна ГОРЛАНОВА**

# Вот и лето пришло!

**Учебный год закончен и впереди всех ребятишек ожидает радостная пора – три месяца долгожданных летних каникул! Какими событиями был отмечен первый день лета в Верхней Салде?**

Благодаря Корпорации ВСМПО-АВИСМА, год от года оказывающей существенную финансовую поддержку родителям при покупке путёвки, в этом году в лагерях Корпорации оздоровятся 2 076 салдинцев и березниковцев. Свои площадки для наших детей развернут «Тирус», «Олимп» и «Чайка» (Березники). 768 юных салдинцев отдохнут этим летом в муниципальном лагере «Лесная сказка».

1 июня с сумками и рюкзаками ребята пришли к своим назначенным пунктам отправления. «Тируслята», как называют себя отдыхающие в «Тирусе», традиционно пришли на Дворцовую площадь. Здесь их уже ожидали воспитатели и вожатые, которых можно было узнать по белым футболкам и сине-красным галстукам. Расформированные по семи отрядам, попрощавшись с родными, ребята отправились навстречу лету. В это же время от здания администрации города ввысь улетела огромная связка разноцветных воздушных шаров, оповещая Верхнюю Салду об отправлении автобусной колонны в «Лесную сказку».

В первый день лета во дворе дома № 9 по улице Воронова состоялось торжественное открытие обновлённого спортивного корта, который восстановили рабочие мастерской «Данила Мастер» частного предпринимателя Сергея Новопашина. Долгое время площадка, не имеющая хозяина, пустовала и нуждалась в реконструкции. Предприниматель обеспечил установку ограждения по всему периметру стадиона, выравнивание площадки, установку сетки на футбольные ворота. Теперь, благодаря салдинскому бизнесмену, мальчишки смогут здесь гонять мяч все летние месяцы!

А что не случилось из запланированного на первый день? Не заработал обновлённых зал кинотеатра «Кедр». По условиям выделения федерального гранта все работы по реконструкции и ремонту зала должны были завершиться 1 июня. Но премьеры не произошло – в учреждении культуры ещё вовсю проводятся ремонтные работы по переоборудованию зала. Узнать причины не удалось, директор кинозрелищного учреждения находится на листке временной нетрудоспособности.

Подробности всех событий первого летнего дня и фотоотчёты о нём – в нашем следующем выпуске.

На правах рекламы

## ОБМЕН НЕДВИЖИМОСТИ

• **2-комн. кв.**, Н. Салда, Строителей, на благоустроенный дом в Н. Салде или В. Салде, или продам. Тел.: 9521417924, 9220289824

• **3-комн. кв., Калинина, 5, 1 эт. (высоко), 56,2 м², на малосемейку. Тел. 9097058943**

## ПРОДАЖА НЕДВИЖИМОСТИ

• **Комната**, общ. № 1, 27,7 м². Тел. 9530054263

• **Комната**, общ. № 7 (Сабурова, 3), 13 м², 4 эт., окна на стоматологию, тёплая. Тел. 9530061579

• **Комната**, общ. № 1, 17,4 м², 3 эт., с/б, с/п, с мебелью (кух. гарнитур, диван). Тел. 9638565258

• **Комната**, общ. № 2, К. Либкнехта, 6, 30 м², 3 эт., кухня, вода, можно установить душев. кабину, с/б. Тел. 9006745170

• **Комната** в коммунал. квартире, Крупской, 31, 15 м². Тел. 9530541618

• **Комната,** общ. № 5, К. Либкнехта, 18, 18 м², 5 эт., душ, туалет, кухня, хор. ремонт. Тел. 9506435553

• **1-комн. кв.**, Воронова, 10, 3 эт., ремонт, с/п, с/б. Тел. 9502070461

• **1-комн. кв.**, Н. Стройка, 7, 2 эт., 36,2 м², с/п, газ, кладовка, в ванной кафель, замен. проводка и водопров. трубы, встроен. прихож. Тел. 9505460623

• **1-комн. кв.**, 29,9 м². Тел.: 9086356914, 9292211392

• **1-комн. кв.**, Воронова, 15/1, 2 эт., б/б, с/п, нов. трубы, сантехн., торг при осм., возможна ипотека, материнск. капит. Тел. 9222091256

• **1-комн. кв.,** Н. Стройка, 2 эт., больш. кухня, тёплая, без ремонта. Тел. 9502026162

• **1-комн. кв.,** 2 эт., 31,5 м², б/б. Тел. 9030780458

• **1-комн. кв.,** К. Маркса, 65, 5 эт., с/б, космет. ремонт, 1 млн 300 т. руб. Тел. 9045414549

• **1-комн. кв.,** Восточная, 9, 4 эт., нов. сантехника, с/п, с/б, остается новый кух. гарнитур. Тел. 9506450995

• **2-комн. кв**., Энгельса, 76, 3 эт., 49 м², 1 млн 750 т. руб. Тел. 9089213943

• **2-комн. кв**., Н. Салда, Строителей, 56, 3 эт., с/п, с/б, ремонт, гардеробн., поменяна сантех. и проводка, или обмен на хорошую 1-комн. кв. в В. Салде. Тел. 9221162212

• **2-комн. кв.**, общ. № 5, 37,5 м², со всеми удобств., хор. ремонт, возможен обмен на 1-комн. кв. или малосемейку с ремонтом. Тел. 9506422863

• **2-комн. кв.**, Н. Салда, Уральская, 5, 3 эт., 47,5 м², с/б, комн. раздельн., тёплая, светлая, проблем с водой нет. Тел. 9126703932

• **2-комн. кв**., Воронова, 2/2, 3 эт., комн. изолиров., 1 млн 500 т. руб. Тел. 9506435639, Изабелла

• **2-комн. кв.,** Ленина, 5, 3 эт., с/б. Тел. 2-07-48

• Срочно! В связи с переездом! **2-комн. кв.**, Устинова, 33, 47 м², ремонт, в ванной итальянск. плитка, кух. гарнитур, посудомоечн. маш., с/п, ост/б, 1 млн 800 т. руб., торг. Тел. 9826000218

• **2-комн. кв.,** Крупской, 30, 1 эт., хороший ремонт. Тел. 9506483634

• **3-комн. кв.**, Центральн. пос., 2 эт. Тел. 9292211189

• **3-комн. кв.**, Спортивная, 8/1, с/п, ост/б, тёплая, нов. сантехн., спокойн. соседи, рядом шк. № 6, д/сад № 51, маг., аптека. Тел.: 9638516398, 9068063126

• **3-комн. кв**., Устинова, 5, 2 эт., 69,4 м², без ремонта. Тел. 9506360933

• **3-комн. кв.,** п. Северный, 2 эт., дома под снос. Тел. 9638531870

• **3-комн. кв.**, р-н маг. «Магнит» (кварт. «Б»), 2 эт., тёплая. Тел. 9506425579

• **4-комн. кв.**, Устинова, 11/1, 2 млн 400 т. руб. Тел. 9222949440

• **Дом**, Басьяновский. Тел. 9041690412

• **Дом**, Красноармейская, 73, газифицир., 47 м², 12 сот., 1 млн 700 т. руб. Тел. 9089021285

• **Дом**, 1 Мая, 72, жилой, скваж., газ рядом, 7 сот. Тел. 9527389918

• **Дом**, Свердлова, 94, 31,4 м², печн. отоплен., летн. водопров., баня, хлев, мастерская, уч. 900 м², 1 млн 700 т. руб., или обмен на квартиру. Тел.: 9002008410, 9501955651

• **Дом**, Урицкого, 179, газ. отоплен., баня, гараж, летн. водопров., теплица, рассмотрим варианты обмена. Тел. 9164298896

• **Дом**, Пушкина, 10 (р-н Зарека), жилой, огород 15 сот., ухожен, дворов. постройки, газ рядом, земля в собственности. Тел.: 9045447171, 9086378300

• **Дом**, Р. Люксембург, 54, 100 м от пруда. Тел. 9028703675

• **Дом**, Северная, жилой (возможна прописка), 34 м², скваж., надворные постройки, 24 сот. Тел. 9320918921

• **Дом**, Северная, Горького, 1. Тел. 9502029296

• **Коттедж** готовый, Гусево (30 мин. от Екатеринб., Тюменское направлен.), 190 м², 2 млн 200 т. руб., все коммуникац., электричество, дорога, вода, канализац., собственник. Тел. 9041658418

• **1/2 дома**, М. Горького, 24 (северная половина), 7,5 сот., в собственности. Тел. 9502070460

• **1/2 дома** на 2 хозяев, Н. Салда, Заводская, 11/2, 83/44 м², из ш/б, 3 комн., с/у раздельно, ц/канализ., водопровод, ГВС и отопл.-газ, 4,5 сот. в собственности, огор. 10 сот., документы готовы. Тел. 9530017210

• **1/2 дома**, 71 м², окна ПВХ, газ, уч. 1053 м², недорого. Тел. 9039048314

• **1/2 коттеджа,** 3 больш. комн., большая кухня, скважина, с/п, баня, природный газ, огор. 8 сот. Тел. 9506305564

• **1/3 дома**, Н. Салда, Урицкого, 1, 36 м², 6 сот., ц/отопл., жел. гараж, баня, хлев. Тел. 9502055968

• **Гараж**, р-н ДРСУ, кессон, с/я, 150 т. руб. Тел. 9041757424

• **Гараж,** р-н шк. № 3, с/я, погреб, 24 м², всё в собственности, пол бетонирован, крыша не протекает, 179 т. руб., торг. Тел.: 9043829829, 9045463059

• **Земельный участок**, Чкалова, 31, 12,93 сот. Тел.: 9634422272, 9097020003

• **Земельный участок**, Орджоникидзе (на выезде из города), 14 сот., документы готовы. Тел. 9501903089

• **Земельный участок**, Студенческий, Белоярский р-н (40 мин. от Екатеринб., Тюменское направлен.), 10 сот., лес, речка, электричеств., дороги, адрес, прописка, 150 т. руб., собственник. Тел. 9041658418

• **Земельный участок**, Гусево (30 мин. от Екатеринб.), 10 сот., рядом лес, озеро, ИЖС, с адресом, электричество, дорога до уч., 270 т. руб., собственник. Тел. 9041658418

• **Земельный участок**, Косулино (15 мин. от Екатеринб., Тюменское направлен.) 5 сот., газ, электричество, дороги, 350 т. руб., в собственности. Тел. 9041658418

• **Участок** в к/с № 1, 6 сот., дом 2-эт., 72 м², с/п, скваж., с/у, эл. котёл, сейф-дверь, баня, теплица 9 м, Триколор ТВ, стоянка для а/м, грядки в шиф., уч. огорожен. Тел. 9089148346

• **Участок** в к/с № 26, дом, баня, 10 сот. Тел.: 9086354025, 9530392906

• **Участок** в к/с № 9, недорого. Тел. 9049802654

• **Участок** в к/с № 15, дом, веранда, дровяник, 5 сот., 2 теплицы, посадки, ухожен, докум. готовы. Тел.: 9045482786, 9630312067

• **Участок в к/с № 18 (за Чернушкой), Огородная, 11, 8 сот., приватизиров. Тел. 9086330460**

• **Участок** в к/с № 11, дом, баня, 2 теплицы, все посадки. Тел. 9222244600

• **Участок** в к/с № 12, 9,6 сот., недостроенный дом 7,5 х 6 (брус), баня из бревна, год постройки 2015, теплица (карбонат), все посадки. Тел. 9655204120

• **Участок** в к/с № 11, больш. дом, веранда, баня (3 отделения), теплица под стеклом, 10 м, 13 сот., дорого. Тел. 9049878961

• **Помещение** нежилое, Н. Салда, Ломоносова, 19 (маг. «Сувениры»), 61 м², под магазин. Тел. 9068558630

## ПРОДАЖА АВТОМОБИЛЕЙ

• **VOLKSWAGEN Pointer** (Поло), 05 г., красный, куплен в салоне в 06 г., 3-дверн., 1 хоз., 130 т. км, сост. хор., 130 т. руб., торг, возможен обмен на ВАЗ-2106, 2107, 2110. Тел. 9089017970

• **NISSAN X-Trail**, 05 г., автомат, 185 т. км, V 2,5 L, 165 л/с, салон кожа, есть всё, 590 т. руб., торг. Тел. 9022678799

• **TOYOTA Avensis**, 07 г., серый. Тел. 9506450979, Павел

• **FORD Fusion,** 07 г., 60 т. км, полная комплект., АКП, 1 хоз., сост. отл. Тел. 9502026162

• **FORD Focus I**, 01 г., автомат, V 2 L, 135 т. км, 131 л/с, литье, замен. масло, фильтр, салон, передн. амортизатор, муз. CD, ABC, кондиц., сигнал., не битый, сост. хор.,180 т. руб., торг. Тел. 9097020125 **(sms)**

• **ВАЗ-2112**, 04 г., 100 т. руб. Тел. 9506363426

• **ВАЗ-21065**, 98 г., V 1.5 L, 60 т. км, рез. зима-лето, 32 т. руб., торг. Тел. 9041653198

• **ВАЗ-2170 Приора**, 12 г., тёмно-вишнёвый, комплектация норма. Тел. 9043810601

• **ВАЗ-21102**, 02 г., V 1.5 L, 8-кл., 4 ЭСП, сигнал. с а/з и о/с, стойки «Плаза» Экстрим (ГАЗ), комп. прошит, частичн. проклеен, т/о февраль, 2 к-та кол., 70 т. руб., торг. Тел. 9041696503

• **ВАЗ-2329**, 03 г. Тел. 9506314646

• **ГАЗ-3110 Волга**, 02 г., «серебристый скат», на ходу, 60 т. руб. Тел.: 9502055971, 9086366263

• **УАЗ-30099**, 04 г., ГУР, лебёдка, багажник. Тел. 9506338523

## ПРОДАЖА (РАЗНОЕ)

• **Дрова (колотые). Навоз. Доставка а/м ГАЗель. Тел. 9527336717**

• **Дрова** колотые: берёза, осина, сосна, обрезь, 1 т. 800 руб. Доставка а/м ГАЗель, 3 м³. Тел.: 9090277177, 9221682094

• **Дрова** колотые, смешанные. Длина полена 40-45 см. Доставка а/м ГАЗель. Тел. 9222974508

• **Дрова** берёзовые, смешанные, колотые. Доставка а/м ГАЗель. Тел. 9527430125

• **Дрова** колотые, берёза. Тел. 9221005770

• **Дрова** берёзовые, колотые, сухие. Тел. 9221050096

• **Доска**, брус. Тел. 9043898147

• **Пиломатериал**: обрезная доска, брус, в наличии и под заказ. Тел. 9506514567

• **Пиломатериал** (сосна, осина). В наличии и под заказ. Евровагонка (осина). Горбыль. Доставка. Тел.: 9221658229, 9221658243, 9221658228

• **Вагонка**, брус, наличник, напольная доска – массив сосны; вагонка, доска на полог, плинтус, наличник – липа, осина. Арматура дл. 1,5 м, диам. 12 мм. Тел. 9041745071

• **Доска** обрезная и необрезная, брусок, штакетник в наличии и под заказ, опил в мешках. Возможна доставка. Тел. 9045464984

• **Навоз коровий, конский, куриный. Доставка а/м ГАЗель, Урал. Тел. 9527336717**

• **Навоз** коровий, конский. Доставка а/м ГАЗель, Урал. Тел. 9089247787

• **Навоз** конский, коровий. Дрова берёзовые, смешанные, колотые. Срубы в наличии и под заказ. Тел.: 9530447010, 9527444478

• **Навоз**, помёт куриный, в мешках и валом. Доставка а/м Урал, ГАЗель. Тел. 9089244109

• **Навоз**, торф, земля, перегной. Доставка а/м Камаз 10 т, недорого, без выходных. Тел. 9292189535

• **Навоз**, торф, земля, перегной. Доставка а/м Камаз 10 т, недорого, без выходных. Тел. 9120419096

• **Навоз**, торф, земля, перегной. Доставка а/м Камаз 10 т, недорого, без выходных. Тел. 9292189535

• **Навоз**, торф, земля, перегной. Доставка а/м Камаз 10 т, недорого, без выходных. Тел. 9120419096

• **Помёт** куриный, в мешках и валом. Доставка а/м ГАЗель, разгрузка. Тел. 9226122037

• **Торф**, земля, навоз, отсев, щебень, песок, бут, речная галька, пушонка (мешки). Камаз 13 т. Тел.: 9826635341, 9292227034

• **Торф, доставка а/м Камаз 10-20 т, навоз, перегной, чернозём, щебень горный, шлаковый, отсев, песок, бут. Тел. 9222224635**

• **Опил** валом и в мешках. Доставка а/м ГАЗель. Тел.: 9090277177, 9221682094

• **Щебень**, отсев, песок всех фракций (зелёный, речной, чёрный, строительн.), бут горный, шлаковый, галька речная. Недорого, без выходных. Доставка а/м Камаз 10-13 т. Тел. 9292189535

• **Щебень**, отсев, песок (зелёный, речной, чёрный, строительный), бут (горный, шлаковый), галька речная, недорого, без выходных. Доставка а/м Камаз 10-13 т. Тел. 9120419096

• **Щебень,** песок, отсев, скала, бут, земля, торф. Доставка а/м Камаз 10 т. Без выходных. Недорого. Тел. 9292189535

• **Щебень** горный и шлаковый все фракции, песок, отсев, бут, скала, торф, земля. Доставка а/м Камаз 10-13 т. Без выходных. Недорого. Тел. 9120419096

• **Щебень, доставка а/м Камаз 10-20 т, отсев; песок горный, речной, штукатурный; речная галька, торф, навоз, перегной, чернозём, земля. Тел. 9122698330**

• **Щебень**, отсев, песок, шлак, опил, торф. Доставка а/м ЗИЛ, 6 т. Тел. 2-32-12, 9089010357

• **Пшеница**, рожь, комбикорм куриный. Ул. Красноармейская, 59. Тел.: 2-32-12, 9089010357

• **Срубы** бань, двери, окна, пиломатериал. Тел. 9655106121

• **Сруб**, 6 х 6 х 2,7, строганный, обработ. нажд. бум. и антисептиком, лес годовалый, зимний, диам. 30-20, шесть стен, лаги, стропила, мансарда, проёмы на шпунтах. Ур. Рабочих, 20. Тел. 9530072336, Сергей

• **Профнастил кровельный и на забор, оцинк., разноцветный, длина до 6 м, возможна нарезка в размер. Арматура. Керамзит. Отсев, песок, щебень (семечка). В мешках. Уголок, трубы б/у. Шлакоблок разный. Плоский шифер на грядки. Цемент. Сетка кладочная. Тел.: 9028734226, 47-666**

• **Бетон** высокого качества, по низким ценам. Доставка. Тел. 9617786198

• **Теплицы арочные, от производителя (Н. Тагил), кровли, фасады. Тел. 9632702575**

• **Ворота** гаражные, автоматические, от 39 т. руб. Обслуживание и ремонт. Парковая, 16 А. Тел. 9002008410

• **Ёмкости** под канализацию от 3 до 30 куб. м. Блок ДСК 3,5 х 5,5 (жилая комната, свет и отопление). Доставка. Тел. 9043865092

• **Ёмкости** пластмассовые (квадратные) в металлической обрешетке под воду, 1000 литров. Тел. 9506503525

• **Мотоблок** «Каскад», тележка, плуг, бетономешалка. Тел.: 9530414659, 5-36-63

• **Колёса** штампов., 4 шт., сверловка 4 х 100, R 14, резина 185 х 60, R 14, сост. отл., 4 т. 600 руб. Тел. 9022796566

• **Ковры** 2 х 3 м. Тел. 9126703932

• **Холодильник** «Бирюса», 1 т. руб. Отдадим мебель: шкаф, стол, сервант, тумба с зеркалом, кровать с сеткой. Тел. 2-07-48

• **Холодильник** двухкамерный «Бирюса», сост. отл. Тел. 9502056897

• **Трюмо** длина 1 м, прихожая 1,5 м, ТВ «Панасоник» диаг. 26 см, стенка (Екатеринбург) длина 4 м (можно располовинить). Все б/у, сост. хор. Тел. 9089284668

• **Двери** межкомнатные б/у, деревянный массив, 1 т. руб. Тел. 9221170347

• **Мясо** баранина, свежее, от местного фермера, 350 руб./кг с доставкой. Тел.: 9655071878, 9506363436, Николай

• **Картофель,** 170 руб./ведро; аквариум с тумбой, 110 л. Тел. 9089252699

## ПРОДАЖА ЖИВОТНЫХ

• **Телята**, бычки, тёлочки разных возрастов. Возможна доставка. Тел. 9049840033

• **Корова** 1 отёлом, корова 3 отёлами, бычок, 9 мес. Тел. 9502029595

• **Бараны** живым весом. Романовская порода. Ягнята: до 15 кг-3 т. руб./за голову, от 15 до 25 кг-4 т. 500 руб./за голову, от 25 до 45 кг-180 руб./кг. Бараны и овцы от 45 кг-160 руб./кг. Бараны-производители возраст 2,5-3 года 18 т. руб., торг. Тел.: 9655071878, 9506363436

• **Куры-несушки** породы кученские юбилейные, утята, гусята, индюшата; кролики серый и белый великан; котята породы мейн-кун. Тел. 9002144007

• **Козы** дойные, козлята хорошей породы. Тел. 9501963957

• **Петушки,** возраст 1 год, 550 руб. Тел.: 9090305213, 9527353469

• **Индюшата** бройлерные хайбрид (Канада), белые широкогрудые, голубые, бронзовые. Тел.: 9049850042, 9089077781

• **Пожалуйста, помогите пристроить в заботливые руки маленьких щенков, оставшихся без матери. Они от очень умной собаки, средних размеров, для охраны дома. Для желающих взять просто живую игрушку – не беспокоить! Тел.: 9068559332, 9530511293**

• Отдам в добрые руки трёх симпатичных **котят**, возраст 2 мес., от кошки-мышеловки. Тел. 9226098121

## КУПЛЮ

• **Старые фотоаппараты**, объективы, радиоприемники и подобную ретротехнику. Тел. 9521381068

• **Аккумуляторы** б/у, дорого. Тел. 9506514567

## УСЛУГИ

• **Ремонт ПК и ноутбуков. Установка Windows и программ. Удаление вирусов и sms-баннеров. Настройка Интернета, Wi-Fi и LAN. Сборка новых компьютеров и модернизация старых. Доверяйте специалистам. Быстро, качественно, недорого. Тел. 9221040655**

• Ремонт компьютеров и ноутбуков. Быстро, качественно, недорого. Выезд на дом бесплатно. Тел. 9506419062

• Семейный фотограф (свадьба, садик, новорожденные). Фотоистория от сердца к сердцу! Тел. 9041729065

• Фотостудия «Люкс». Фото- и видеосъёмка свадеб, юбилеев, выпускных мероприятий. Студийная и репортажная. Тел. 9126071537

• Ремонт холодильников любой сложности на дому. Монтаж кондиционеров. Заправка а/м кондиционеров. Гарантия. Тел.: 9521406754, 5-19-45, Вячеслав

vSalde.ru



На правах рекламы

## УСЛУГИ

• **Мастер на час. Нужен сантехник? Электрик? Собрать мебель? Сделать ремонт в квартире? Звоните! Быстро и качественно установим смеситель, повесим люстру, уложим ламинат, обои и др. Тел. 9090277112, Алексей**

• Изготовим недорого колоды в баню, банные печи, баки для воды и другие сварочные работы из листового железа. Железо в наличии. Тел. 9097058565

• Любые сантехнические работы. Быстро. Недорого. Тел. 9502079240

• **Электрик. Любые виды работ. Быстро, качественно, недорого. Гарантия. Тел. 9527260009**

• Бесплатный вывоз старой бытовой техники, газовых плит, батарей и др. металлолома. Очистка гаражей и дворов от металлолома. Тел.: 9045464984, 9221135897

• **Сварю гаражные ворота, козырьки, качели, другие металлоконструкции. Закручу вашу трубу в декоративную косичку. Тел. 9536032239**

• Сварю печь для бани, гаража, мангал. Любые сварочные работы. Качество гарантирую. Тел.: 9041656879, 9041677879

• Муж на час. Выполню работы в квартире, частном доме, сантехработы и т.д. Опыт работы. Качество. Тел.: 9041656879, 9041677879

• Капельницы на дому. Тел. 9221317462

• Пошив штор и постельного белья по индивидуальным размерам. Тел. 9058071771

## РЕМОНТ. СТРОИТЕЛЬСТВО

• **Строительные работы. Плотник, каменщик. Замена крыши, разная кровля (рубемаст, рубероид). Любой забор. Сайдинг виниловый. Штукатурка. Внутренняя отделка. Качественно, недорого. Тел.: 9089089276, 9630317436**

• Бригада выполнит строительные работы: кладка, штукатурка, шпаклёвка, кафель, обои, забор, крыша, поднимем дом. Тел.: 9068103371, 9045451235, Захар

• **Строительство домов и коттеджей «под ключ». Внутренняя и внешняя отделка любых помещений. Ремонт квартир и офисов. Сайдинг (фасадные работы). Тел.: 9221780703, 9533861276**

• **Хотите сделать ремонт?! Позвоните нам! Все хлопоты по ведению ремонта возьмём на себя. Работаем со всеми строительными материалами. Потолки, обои, ламинат. Опыт работы 16 лет. Работают русские. Тел. 9022563120**

• **Сантехник, электрик, плотник, кафельщик. Ванные «под ключ». Работаем с вашим материалом, до сдачи объекта. Дизайн, перепланировка, установка дверей, перенос стен, демонтаж и другие работы. Тел. 9090277112**

• **Составление смет, расчёт материалов, закупка строительных материалов с клиентом. Евроремонт. Перепланировка, сантехника, кафель, ламинат. Рассрочка, скидки. Русские. Тел. 9632735985**

• Натяжные потолки. Франция, Германия, Россия. Двухуровневые, тканевые, спайка, 3D-потолки. От 200 руб./м². Установка люстры в подарок. Тел. 9022777768

• Все виды сантехнических работ. Договор, гарантия, пенсионерам скидки. Тел.: 9045414377, 9655343402

• Все виды ремонтных и отделочных работ. Договор, гарантия, пенсионерам скидки. Тел.: 9045414377, 9655343402

• Натяжные потолки. Производство России и Франции. Более 150 оттенков. Договор, гарантия, пенсионерам скидки. Тел.: 9045414377, 9655343402

• Строительство домов, коттеджей, гаражей. Договор, гарантия, пенсионерам скидки. Тел.: 9045414377, 9655343402

• Все строительные и отделочные работы «под ключ», а также мелкий ремонт. Работы любой сложности: демонтаж, стяжка, кафель, ламинат, обои, гипсокартон, установка дверей, электрика, сантехника, тротуарная плитка. Работают русские. Опыт работы, скидки. Тел. 9617729315, Александр

• Бригада русских выполнит все виды строительных работ. Плитка, ламинат, обои, сантехника, электрика. Большой опыт работы, высокое качество. Пенсионерам скидки. Тел. 9090157529

• Ремонт квартир. Бетон, кладка, сайдинг, крыша, штукатурка, тротуар, натяжной потолок, пол. Скидка 20 %. Тел. 9676326828

• Все виды ремонтно-строительных работ. Отделочные работы, заборы, кровля, каменщик и многое другое. Тел. 9655099294

• Все строительные и отделочные работы «под ключ», а также мелкий ремонт. Ламинат, обои, гипсокартон, кафель, установка дверей и т.д. Тел.: 9002059560, 9630463727

## ГРУЗОПЕРЕВОЗКИ

• Грузоперевозки до 3 тонн, машина бортовая, открытая. Тел. 9222108263

• ГАЗель-Фермер, 1,5 т, 3 м. Грузчики. Любое направление. Тел. 9126348021

• ГАЗель-тент, 3 м, 5 мест, грузчики. Город, область, Россия. Тел. 9502003654

• ГАЗель-борт, 3 м. Переезды, вывоз мусора, услуги грузчиков. Тел. 9292216837

• ГАЗель-Фермер, 6 мест + кузов 4,5 м, трезвые грузчики. Перевозим офисы, кв-ры. Тел.: 4-777-4, 9028734226

• ГАЗель-тент. Всегда по желанию грузчики. Тел. 9058084885

• Быстро! ГАЗель-тент + грузчики. Перевозим всё качественно, без поломок в дороге. Тел.: 9024412426, 4-777-4

• ГАЗель-Фермер, 1,5 т, 3 м. Грузчики. Любое направление. Тел. 9126348021

• **ГАЗель-Фермер, 3 м. Город, область. Тел. 9506454454**

• ГАЗель, 3 м. Тел.: 9043818599, 9506450879

• **ГАЗель, ГАЗель-тент, 6 мест, борт 3 м. ГАЗель-тент удлинённая, борт 4,5 м. ЗИЛ-тент, 8 т, борт 5 м. Грузчики. Город, область, Россия. Тел. 9045484101**

• **ГАЗель-тент, 6 мест. ГАЗель-тент удлинён., борт 4,5 м. Грузчики. Недорого. Тел. 9126372562**

• ГАЗель-тент, 1,5 т. Тел. 9533816822

## АРЕНДА. ПРЕДЛОЖЕНИЯ

• **Комната**, общ. № 7. Тел. 9122283654

• **Комната**, общ. № 5, К. Либкнехта, 18, душ, туалет. Тел. 9506435553

• **1-комн. кв.**, Екатеринбург (центр). Тел. 9222200903

• **1-комн. и 2-комн. кв. посуточно, с мебелью и быт. техникой. Тел. 9045484101**

• **2-комн. кв.** Тел. 9506503283

• **2-комн. кв.,** Н. Стройка, 2 эт., на длит. срок. Тел. 9068557171

• **2-комн. кв.**, р-н Торгового центра, есть необходимая мебель. Тел. 9041667181

• **Помещение под салон красоты, 80 м², 300 руб./м². По другим направлениям работы цена обсуждается. Тел. 9045405652**

• **Земля** в аренду. Только русским. Тел.: 9530414659, 5-36-63

## ТРЕБУЮТСЯ

• Срочно! **Газосварщик** в к/с № 9. Обращаться к председателю сада. Тел. 5906363589

• **Тракторист и вальщик леса**, с опытом работы. Тел. 9126299147

• **Водитель категории «В», «С» с опытом работы. Тел. 9045484101**

• В деревню Никитино срочно требуются: **доярки; телятницы; рабочие по уходу за животными**. Тел. 9126660135

## ВНИМАНИЕ

• **В магазине «Атлантика» в отделе «Кедр» всегда большой ассортимент натурального мёда и продукции фирмы «Медведь».**

• Внимание! Состоятся поездки: 4 июня - Верхний Тагил-Невьянск (достоприм., храмы, чуд. икона); 5 июня - Ганина Яма-Среднеуральский монастырь; 11 июня – Верх. Таволги (пр-во керамики, мастер-класс), Быньги (место съёмок ф. «Угрюм-река», храм), Невьянск (достоприм.); 12 июня - Тарасково (монастырь, чуд. икона, 7 источн.); 19 июня – Верхотурье-Меркушино-Актай, легковой а/м. Тел. 9506532498

## УТЕРЯ

• Нашедшего золотую серьгу, просьба вернуть за вознаграждение. Тел. 9502091762

**САНТЕХРАБОТЫ**
**в квартирах и частных домах**
**8 9 222 055 998**

**Изготовление срубов, беседок из оцилиндрованного бревна диаметр 160, 180**

**89122226231, 89536091355**

**ЩЕБЕНЬ, ШЛАК, ОТСЕВ, ПЕСОК, ТОРФ**
**от 5 до 50 тонн**
**8 909 00 444 20**
**8 912 201 60 70**

Похоронный дом
**ПОМОЩЬ**
**5-00-15**
круглосуточная справочная служба

# «Чайка» ждёт

**Уважаемые работники Корпорации ВСМПО-АВИСМА!**

**Приглашаем Вас на лечение в профилакторий «Чайка», город Березники. Ближайший заезд состоится с 16 по 14 июня 2016 года.**

Профилакторий предлагает несколько видов лечения: грязе- и водолечение, озокеритолечение, спелеокамера, ингаляции, массаж. В стоимость входит пятиразовое питание, посещение бассейна, тренажёрного и спортивного залов.

За информацией и оформлением путёвок обращаться к цеховому уполномоченному по социальному страхованию.

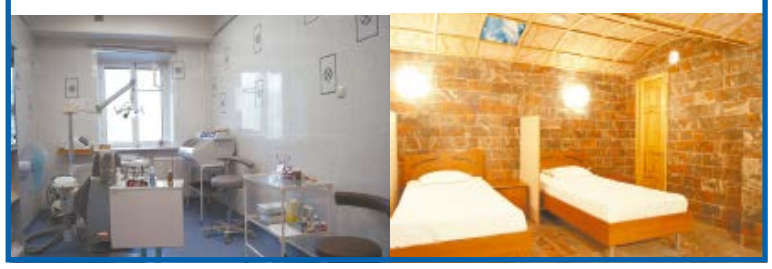

**НАВОЗ КЕРАМЗИТ**
**ПЕСОК** (речной, серо-зелёный, чёрный, басьяновский) **ТОРФ ЩЕБЕНЬ** (горный, шлаковый)
**ГЛИНА ЗЕМЛЯ ОТСЕВ** (пылёнка)
**ПЕРЕГНОЙ ГРАНШЛАК**
**ГАЛЬКА** (речная)
**8 908 908 0884**

Инициативная группа по защите бездомных животных
**ИЩЕТ ЗАБОТЛИВЫХ ХОЗЯЕВ**
для милых котят, котов и кошек, а также щенков.
**Все животные прошли ветеринарный осмотр, а также кастрацию и стерилизацию. Желающих приобрести «живую игрушку» просьба не обращаться. А для готовых помочь телефоны:**

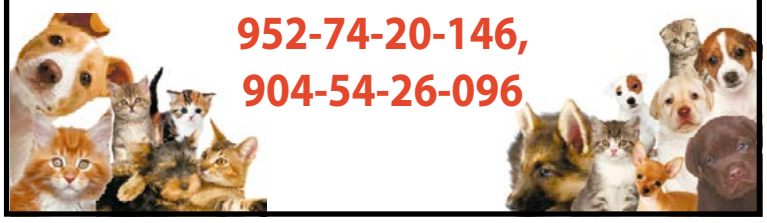


### *ВСПОМНИМ*

**12 мая** в городе Саратове скончался бывший работник ВСМПО цеха № 12 отдела 10 **Юрий Борисович ПЕТРОВ**. Просьба всех, кто знал его и работал с ним, вспомнить добрым словом.

*Жена, родственники*

### *СОБОЛЕЗНУЕМ*

Коллектив пресс-службы Корпорации ВСМПО-АВИСМА выражает соболезнования сотруднику службы Ирине Стребковой по поводу смерти её отца **Владимира Дмитриевича СТРЕБКОВА.**

**ПАМЯТНИКИ**
**(34345) 5-01-02**
**ул. К. Маркса, 2**
**РАСПРОДАЖА остатков, СКИДКА до 20 %**

На правах рекламы

ЩЕБЕНЬ ЗЕМЛЯ (горный, шлаковый)
ОТСЕВ (пылёнка)
БУТ (скала) ТОРФ
ГАЛЬКА (речная)
БЕТОН ПЕСОК
(жженый, серо-зелёный, басьяновский, речной, чёрный)
НАВОЗ ГЛИНА
Низкие цены. Без выходных
8 912 647 1111

ПИЛОМАТЕРИАЛ:
обрезной (доска, брус), необрезной, прожилины и доска для забора, кирпич строительный и печной, дрова, услуги лесовоза с манипулятором
8 950 65 81 439

ПЕСОК (жженый, серо-зелёный,басьяновский, речной, чёрный)
НАВОЗ КЕРАМЗИТ ЗЕМЛЯ ГЛИНА ТОРФ
ЩЕБЕНЬ (горный, шлаковый) БУТ (скала)
ОТСЕВ (пылёнка) БЕТОН ГАЛЬКА (речная)
Скидки! Наличный и безналичный расчёт
услуги фронтального погрузчика 8 912 222 78 67

«МЕД АЛТАЯ»
приглашает на выставку-продажу горно-алтайского меда
КУПОН-СКИДКА НА МЕД – 10%
В НАЛИЧИИ БОЛЕЕ 10 сортов свежего меда:
- Майский (глазной) – память, внимание, мозговое кровообращение.
- Дягилевый – противовоспалительное действие, простатит, суставы.
- Горный – щитовидка, иммуномодулятор.
- Боярышниковый – сердце, повышеное давления.
- Донник – варикоз, тромбофлебит, сердцебиение, одышка, бронхи.
- С маточным молочком – полностью омолаживает весь организм.
- С прополисом – простуда, ЖКТ, изжога.
- Кедровый бор – витамины, микроэлементы, для похудения.
- Греча-расторопша – кровь, печень, зрение.

Мед от 270 руб./кг!
При наличии купона – СКИДКА
АЛТАЙСКИЕ БАЛЬЗАМЫ:
- «Чудесница» (гинекология, климакс, гормональный фон)
- «Добрыня» (урология, противопростатитное действие)
- «Зоркий взгляд» (при катаракте, глаукоме, снижении зрения)
- «Красногорье» (для снижения артериального давления)
- «СИЛА АЛТАЯ» (все суставные заболевания)

9 июня с 10.00 до 18.00 в кафе «Юность»
УНИКАЛЬНАЯ ПРОДУКЦИЯ НА КИТАЙСКИХ ТРАВАХ
Эффективность после первого применения.
При псориазе, экземе, катаракте, глаукоме, геморрое, для суставов.
ИМЕЮТСЯ ПРОТИВОПОКАЗАНИЯ, ТРЕБУЕТСЯ КОНСУЛЬТАЦИЯ СПЕЦИАЛИСТА

Услуги ассенизаторской машины
по выкачке выгребных ям
8-922-141-33-22

- Качественный монтаж
- Краткие сроки
- Доступные цены
- Замеры БЕСПЛАТНО
- Работаем без выходных

VIP Потолок
Франция, Германия, Россия
НАТЯЖНЫЕ ПОТОЛКИ
8-902-27-777-38
АКЦИЯ! Потолочный карниз в ПОДАРОК

КАЖДОЕ ВОСКРЕСЕНЬЕ
Общество «Трезвости и здоровья»
на протяжении 30 лет проводит лекции, беседы, консультации
КОДИРОВАНИЕ
по методу Довженко.
Алкогольная зависимость – в 12.00
Избыточный вес – в 9.00.
Тел.: 8 (3435) 33-11-62, сот. 9 222 00 55 64
Нижний Тагил, Уральская, 9 (Центр)
Наш сайт: lotos-tagil@yandex.ru

ВНИМАНИЕ!
Только 9 июня
с 10.00 до 18.00
в кафе «Юность»
Распродажа ивановского текстиля и трикотажа
- комплекты постельного белья от 300 руб.;
- халаты, сорочки, футболки, домашние костюмы;
- туники от 170 руб.;
- одеяла, подушки от 200 руб.;
- пледы от 400 руб.;
- полотенца, носки, бельевой трикотаж от 20 руб.

Приходите и выбирайте!

ЛИШНИЙ ВЕС
АЛКОГОЛИЗМ
КУРЕНИЕ
Петербургский врач,
Сергей Викторович Афанасьев
член Российской (РААТМ) и международной (ICMART) Ассоциаций акупунктуры и традиционной медицины;
сертификат специалиста МАПО Санкт-Петербурга;
28 лет успешной практики!
Самостоятельно бросить курить могут только 5 человек из 100!(ВОЗ)
Опытный врач поможет вам!
Снимет зависимость от никотина!
Приём в Верхней Салде 12 июня
Телефоны для записи и справок:
(34345)2-29-79, 8-9041720077
Лиц. 60-01-000191 от 06.05.2011
Санкт-Петербург медицинский центр
От курения ежегодно умирают 500 000 россиян!

**Ответы на сканворд от 27 мая:**

## От всей души!

**Энергии тебе, любимая подруга!**

Хочется через газету «Новатор» поздравить с юбилейным Днём рождения **Галину Евменовну КОМЯКОВУ**. С Галиной мы знакомы с 1976 года. Судьба нас свела на работе в цехе № 32. Галина работала там контролёром. Свою работу знала на отлично и продукцию сдавала качественно. Не так давно она исполняла обязанности профгрупорга, навещала больных на дому, для каждого находила добрые слова, советы, утешения. Это очень энергичная женщина с открытой жизненной позицией, активная, неутомимая. Она посещала хор ветеранов, группу здоровья. Походы в лес – это любимое её занятие.

Хочется пожелать Галине доброго здоровья и неиссякаемой энергии!

*Твои подруги*

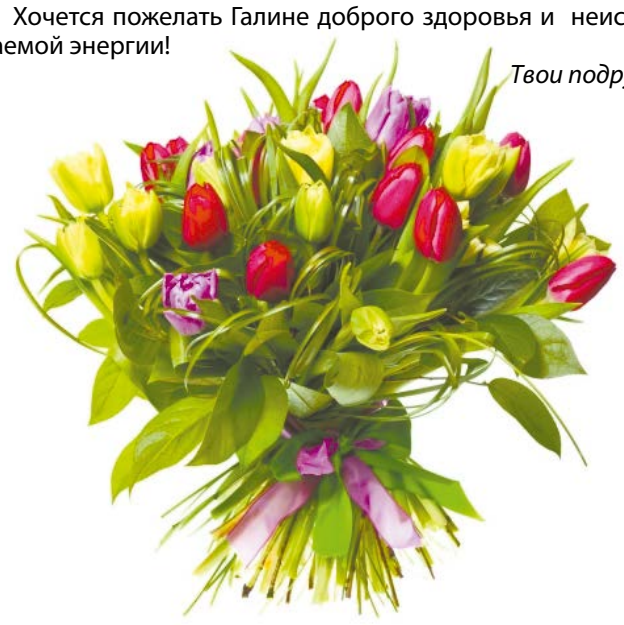

## Информация для бывших работников ЗАО «ЧЛЗ «Руслич»», перед которыми имеется задолженность по РЕЕСТРОВОЙ заработной плате

**С 1 июня по 1 августа 2016 года** будут производиться выплаты реестровой задолженности по заработной плате. Задолженность будет гаситься путём перечисления на банковский счёт. Необходимо наличие банковской карты или сберкнижки.

В связи с чем ещё раз напоминаем: в самое ближайшее время в адрес конкурсного управляющего ЗАО «ЧЛЗ «Руслич»» следует направить свои банковские реквизиты.

**Убедитесь, что ваши данные актуальны.**

**Адрес для письменных обращений:**
620014, Свердловская область, г. Екатеринбург, а/я 266
(для конкурсного управляющего ЗАО «ЧЛЗ «Руслич»» И.М. Сачева).

**Также можно звонить по телефону:** (343) 376-59-73.

vSalde.ru




## ШЛАКОБЛОК ЭКОЛОГИЧЕСКИЙ

**для тех, кто строит для себя,**
**полнотелый, пустотелый, перегородочный**

– Соблюдение пропорций – это гарантия долголетия строения.
– Правильные размеры (40 х 19 х 19) – это экономия материала при кладке и штукатурке.
– Использование горных отсевов – это гарантия здоровья поколений.
Прежде чем купить, предлагаем приехать, посмотреть и сравнить:

**кирпич-лего от производителя,**

**цемент, тротуарная плитка, керамзит, песок** белый, **песок** чёрный (сеяный), серо-зелёный, **отсев горный** (пылёнка), **щебень горный** (любых фракций), **граншлак, глина печная, пушёнка** для раскисления почвы, **арматура стеклопластиковая, труба б/у в отличном состоянии на отопление и на заборы.**

Доставка до подъезда, сада, гаража, при необходимости грузчики, подъём на этаж.

Построим дом, гараж, баню из своих
или ваших материалов. Сделаем любой ремонт.

**Телефоны: 89089040494, 89122637366, 89527360671, 89630366067**
**8(3435)46-27-19 (без выходных дней)**


## Уважаемые салдинцы!

**С 20 мая по 5 июня** консультационным пунктом Роспотребнадзора по телефону 8(3435)41-83-62 **организована «горячая линия» по вопросам качества и безопасности детских товаров.**

В консультационных пунктах Роспотребнадзора городов: Нижний Тагил, Верхняя Салда и Невьянск будет проводиться прием граждан по этим же вопросам. Приглашаем обращаться всех желающих.

Адрес консультационного пункта в Верхней Салде: ул. Энгельса, 46 (режим работы: каждый вторник и четверг с 9 час. 30 мин. до 15 час. 30 мин.)


ЩЕБЕНЬ горный, ШЛАКОВЫЙ, ОТСЕВ
ПЫЛЁНКА, СЕМЕЧКА
БУТ, СКАЛА, КАМЕНЬ
ГАЛЬКА декоративная
ПЕСОК речной, строительный, жжоный
ГЛИНА, ГРУНТ, ГРАНШЛАК
ЗЕМЛЯ, ТОРФ, НАВОЗ
Надёжно и выгодно
8 912 62 00 522

**ГАЗель-Фермер 3 м**
**Город, область**
**+7 950 645 44 54**


Ответы на сканворд от 27 мая на странице 17

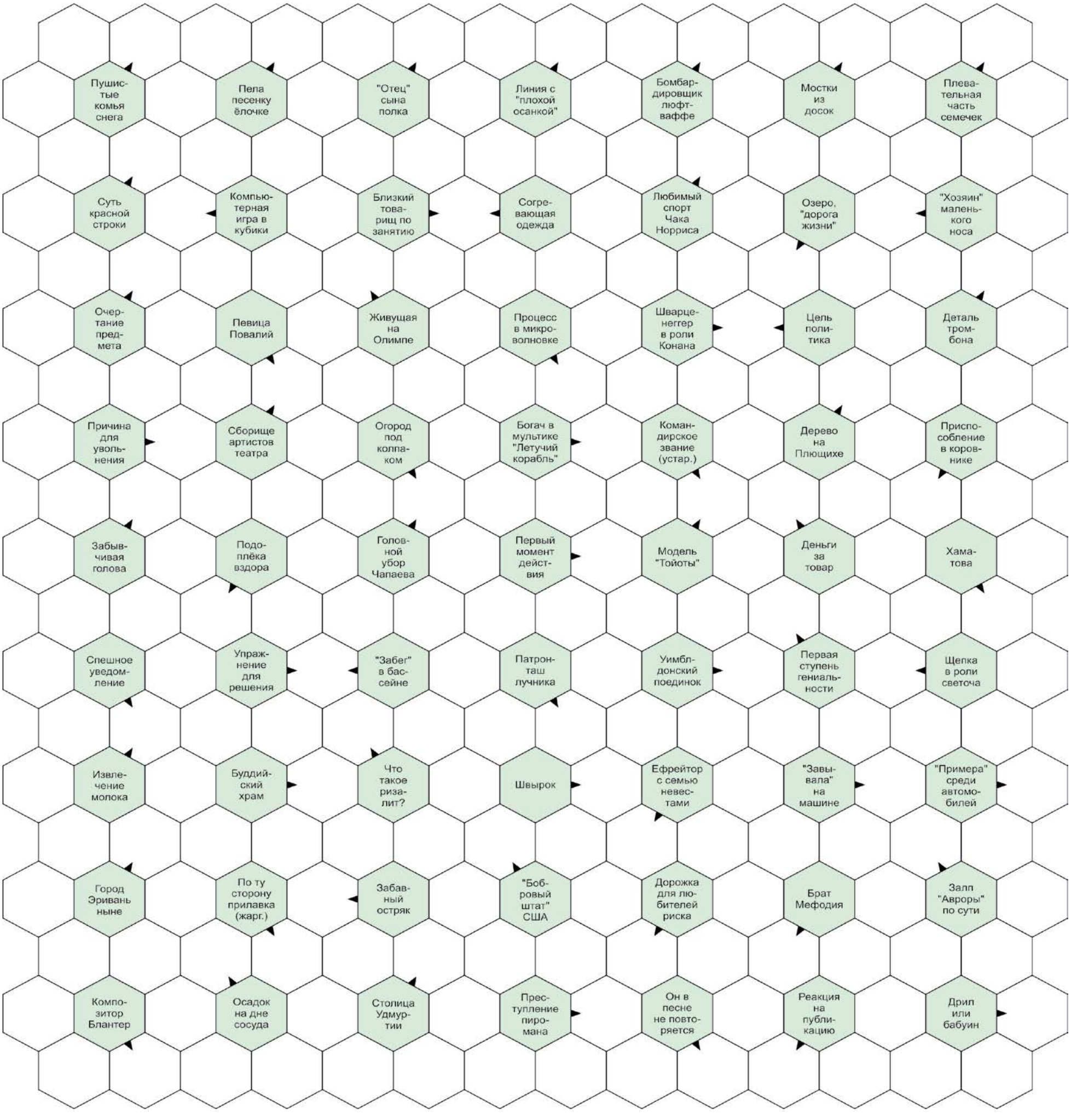

vSalde.ru



СПРАШИВАЛИ? ОТВЕЧАЕМ!

# УЛЫБНИТЕСЬ, Я СНИМАЮ ЦЕННИК

***Здравствуйте! Вчера в одном из популярных магазинов нашего города заметила, что ценники в торговом зале и ценники на кассе явно отличаются. Данный факт мне захотелось зафиксировать на фото, так сказать, проявить свою гражданскую позицию. Но, как только я достала камеру и начала фотографировать, ко мне подошёл представитель магазина и начал выхватывать у меня мой фотоаппарат. При этом он говорил, что мои действия неправомерны и он подаст на меня в суд. Расскажите, пожалуйста, кто прав в данной ситуации, ведь в законодательстве фото- или видеофиксация правонарушений разрешена?***

***Марина ИВАНОВА***

Нашей читательнице отвечает **юрист-консультант отдела экспертиз в сфере защиты прав потребителей Нижнетагильского филиала Роспотребнадзора Светлана Барышникова:**

– Для начала нужно знать, что в соответствии с пунктом 11 Правил продажи отдельных видов товаров, утверждённых Постановлением Правительства РФ от 19.01.1998 № 55, продавец обязан своевременно в наглядной и доступной форме довести до сведения покупателя необходимую и достоверную информацию о цене товаров.

Продавец должен обеспечить наличие единообразных и чётко оформленных ценников на реализуемые товары с указанием наименования товара, сорта (при его наличии), цены за вес или единицу товара. Допускается оформление ценников на бумажном или ином визуально доступном для покупателей носителе информации, в том числе с электронным отображением информации, с использованием грифельных досок, стендов, световых табло. Цены товаров, реализуемых продавцом, а также иные условия договора должны быть одинаковыми для всех покупателей, за исключением случаев, когда федеральными законами или иными нормативными правовыми актами допускается предоставление льгот для отдельных категорий покупателей.

Учитывая выше приведённые положения законодательства, следует, что цена товара в обязательном порядке должна доводиться до потребителя, информация о цене должна быть точной, понятной, недвусмысленной для толкования и должна предоставляться потребителю способом, предусмотренным законодательством.

При выявлении несоответствия цен на ценниках и чеках об оплате рекомендуем придерживаться следующего алгоритма:

1. Зафиксируйте информацию о цене, размещённой на ценнике, любыми доступными средствами связи (фото-, видеосъёмка), свидетельскими показаниями. Фиксация указанной информации потребуется для использования в качестве доказательств, в случае возникновения спора с продавцом.

2. Предъявите претензию продавцу. Желательно пригласить уполномоченного представителя продавца и устно предъявить ему претензию с требованием об отказе от исполнения договора купли-продажи и возврате уплаченной за товар суммы, а также о возмещении других убытков (статья 12 Закона № 2300-1). В случае отказа в удовлетворении заявленного в устной форме требования, необходимо предъявить продавцу письменную претензию.

3. В случае отказа в удовлетворении требований, потребитель вправе обратиться в суд с исковым заявлением.

Запрет продавца осуществлять фото- и видеосъёмку информации, фиксирующей предоставление недостоверных данных, в том числе о цене товаров, является незаконным по следующим основаниям.

В соответствии с пунктами 1 и 2 Федерального закона «Об информации, информационных технологиях и о защите информации», к информации относятся сведения (сообщения, данные) независимо от формы их представления. Правовое регулирование отношений, возникающих в сфере информации, информационных технологий и защиты информации, основывается, в том числе, на следующих принципах:

1) Свобода поиска, получения, передачи, производства и распространения информации любым законным способом;

2) Установление ограничений доступа к информации только федеральными законами.

Согласно статье 5 указанного Закона информация может являться объектом публичных, гражданских и иных правовых отношений. Информация может свободно использоваться любым лицом и передаваться одним лицом другому лицу, если федеральными законами не установлены ограничения доступа к информации, либо иные требования к порядку её предоставления или распространения. Информация в зависимости от категории доступа к ней подразделяется на общедоступную информацию, а также на информацию, доступ к которой ограничен федеральными законами (информация ограниченного доступа).

Также обладатель информации, если иное не предусмотрено федеральными законами, вправе:

1) Разрешать или ограничивать доступ к информации, определять порядок и условия такого доступа;

2) Использовать информацию, в том числе распространять её, по своему усмотрению;

3) Передавать информацию другим лицам по договору или на ином установленном законом основании;

4) Защищать установленными законом способами свои права в случае незаконного получения информации или её незаконного использования иными лицами;

5) Осуществлять иные действия с информацией или разрешать осуществление таких действий.

Поскольку законодательством в сфере защиты прав потребителей предусмотрено право потребителя на получение полной и достоверной информации о цене товара, следовательно, доступ к указанной информации не может быть ограничен субъектом предпринимательской деятельности (торговой организацией).

# С КОСМЕТИКОЙ ДЕРЖИ УХО ВОСТРО

***Два месяца назад мне позвонили из косметической компании, очень долго рассказывали о различных видах косметики, о её полезных свойствах, а также пригласили на презентацию. Побывав на ней, я была под впечатлением от увиденного, косметика и правда была классная. Опробовав всё на себе, я заключила договор на оказание косметических услуг с данной компанией, а также кредитный договор. Сейчас прошло два месяца, и качество косметики значительно упало, могу ли я расторгнуть отношения с данной компанией?***

***Виктория ПИМЕНОВА***

Вновь обратимся к **юрист-консультанту отдела экспертиз в сфере защиты прав потребителей Нижнетагильского филиала Роспотребнадзора Светлане Барышниковой. Она сообщила следующие:**

– В соответствии со статьёй 32 Закона о защите прав потребителей, гражданин вправе отказаться от исполнения договора о выполнении работы (оказании услуги) в любое время при условии оплаты исполнителю фактически понесённых им расходов, связанных с исполнением обязательств по данному договору. В случае отказа от услуги необходимо обратиться в организацию, с которой заключён договор, с письменным требованием.

Однако, при отказе от услуг, «приобретённых в кредит», следует помнить, что данные договоры (возмездное оказание услуг и договор потребительского кредита) по своей правовой природе являются различными договорами и, следовательно, имеют различные основания и порядок их расторжения.

Многие потребители считают, что, отказываясь от косметических услуг, отпадает необходимость оплачивать кредит. Однако, такое мнение является ошибочным. Поскольку кредитор (Банк) при наличии кредитной задолженности вправе взыскать её в судебном порядке с применением предусмотренных законодательством и условиями договора санкций (неустойки, пени, штрафы). В связи с чем, при расторжении договора об оказании услуг, необходимо также обратиться в Банк для решения вопроса о погашении кредита. В случае досрочного исполнения кредитных обязательств потребителем уплачиваются проценты только за период фактического пользования кредитом.

Для потребителей, кто планирует заключать такой договор в первый раз, необходимо знать, что косметические компании нередко нарушают права потребителей:

1. Понуждение к заключению договора путём введения потребителя в заблуждение.

2. Непредоставление полной и достоверной информации об услуге, обеспечивающей возможность правильного выбора относительно: цены услуги, её потребительских свойств, исполнителя услуг.

3. Нарушения законодательства в сфере финансовых услуг при оформлении кредитного договора.

Учитывая изложенное, хотелось бы рекомендовать потребителям, прежде чем подписывать документы, подробно ознакомиться с их содержанием.

Также нужно получить от Исполнителя как можно больше информации, подтверждённой документально: о цене, условиях заключения договора, в том числе, о сумме переплаты по кредиту; непосредственно об услугах, проводимых методиках, возможных противопоказаниях, о специалисте, непосредственно оказывающем услугу, а также о наличии документов, позволяющих осуществлять такой вид деятельности – сертификаты, лицензии и т.д.

vSalde.ru



ВНЕКЛАССНАЯ РАБОТА

# «Ревизорро» мам и пап

## *Конкурс родительских комитетов вызвал активный интерес салдинцев*

**20 мая Дворец культуры имени Агаркова встречал участников первого городского конкурса «Лучший родительский комитет 2015-2016 года». Самые активные мамы и папы серьёзно готовились к событию и не разочаровали своих болельщиков.**

Организация конкурса «Лучший родительский комитет» состоялась по инициативе депутатов Думы, администрации Верхнесалдинского городского округа и Управления образования. Инициативу финансово поддержала Корпорация ВСМПО-АВИСМА и профсоюзный комитет ВСМПО.

Конкурс проходил в два этапа: заочный – оформление и защита портфолио, и очный – представление творческой визитной карточки. В октябре 2015 года 19 родительских комитетов приступили к преодолению первого этапа, который предполагал участие ребят и их родителей в общешкольных фестивалях и конкурсах, городских мероприятиях и активной организации досуга детей.

– *Отрадно заметить, что при проведении коллективных мероприятий родители не занимали позицию стороннего наблюдателя, а являлись активными его участниками, и часто – инициаторами,* – констатировала Надежда Евдокимова, председатель городского родительского комитета. – *Появилось множество проектов, реализованных участниками конкурса, которые достойны воплощения в жизнь на уровне всего Верхнесалдинского округа.*

К таким, например, относится акция «Спасибо за счастье жить!», родившаяся в школе № 6, и к которой присоединились школы № 2 и 3. В акции приняли участие 600 детей, 50 родителей и 20 педагогов. Было подготовлено и передано ветеранам 607 подарков.

По итогам первого тура 12 родительских комитетов представили проекты нравственного, социального, спортивного, творческого и патриотического направлений. В представленных материалах – фотоотчёты и рассказы о достижениях, планах на будущее и совместных творческих делах.

– *К сожалению, на конкурс не заявились родительские комитеты старших классов, будем надеяться, что в следующем учебном году ситуация изменится, ведь это первый опыт, и сегодня мы посмотрим, насколько он удался,* – отмечает представитель конкурсного жюри Лариса Пискунова.

Но творческий тур, в котором приняли участие самые активные родительские комитеты, доказал, что количество не влияет на качество программы. Программа получилась яркой, динамичной, масштабной.

Перед началом творческого тура его участников приветствовал глава администрации Верхнесалдинского городского округа Константин Ильичёв:

– *Очень радует, что на финал первого городского конкурса «Лучший родительский комитет» пришло так много гостей! Это необычный конкурс, и то, что сегодня произойдёт на сцене Дворца культуры, произойдёт впервые. Впервые в истории Верхней Салды удалось создать столь тесное содружество родительских комитетов и педагогических коллективов школ. И хочется пожелать каждому участнику стать победителем, получив позитивный настрой на успехи и заряд хорошего настроения перед летними каникулами!*

Творческие визитки родительских комитетов поражали своим разнообразием! Песнями, стихами и флешмобами, юмористическими инсценировками и отточенной строевой подготовкой блистали мамы и папы. С трепетом и волнением родители выходили на сцену вместе с детьми и, подобно агитбригадам времён СССР, демонстрировали не только свою творческую натуру, но и умение веселиться и с юмором относиться к различным жизненным задачкам.

Например, 2«А» класс из школы № 14 прошёл проверку команды «Ревизорро», которая, конечно, оценила работу учителей и родителей на твёрдую пятёрку, поставив только плюсы.

Вместе с учениками 5«А» класса школы № 2 гости праздника отправились во владения Хозяйки Медной горы, которая рассказала о достижениях ребят и их родителей.

Зелёные галстуки – как симпатичная часть костюмов команды 6«Г» класса школы № 2 – были восприняты символом надежды. В выступлении этого родительского комитета принимали участие и папы, которые с энтузиазмом декламировали авторские стихи и выдавали «па» в совместном флеш-мобе.

Прекрасными вокальными данными блеснул родительский комитет 2«В» класса школы № 2. А команда 3«А» шестой школы пригласила гостей праздника заглянуть в будущее – в 2036 год, в котором Верхняя Салда превратилась в крупный мегаполис.

Кадеты 7«Г» класса школы № 9 вместе с родителями закружились в вальсе и исполнили зажигательный рэп. Родительский комитет 7«А» школы № 2 продемонстрировал красочную презентацию добрых дел родителей и детей. Актёрским мастерством удивила команда из седьмого политехнического класса «М» школы № 2.

Хорошим вокалом отличилась и команда 5«А» школы № 9. 3«а» из второй школы продемонстрировал зрителям пример того, каким должен быть самый дружный коллектив, 6«А» класс школы № 6 представил зажигательный танец. А в завершение программы все мамы и папы, их дочки и сыновья запустили ввысь цветной самолёт – символ счастья.

Все команды, принимавшие участие в конкурсе «Лучший родительский комитет», получили благодарственные письма и призы от Корпорации ВСМПО-АВИСМА.

Победителям первого тура – 4«А» классу школы № 6 и 7«Б» школы № 14 – вручены сертификаты на участие в тренинге «Мы – команда» от объединения «Союз добровольцев России».

Участники творческого тура получили в подарок сертификаты на посещение предприятия Ural Boeing Manufacturing и Особой экономической зоны «Титановая долина», а также сертификаты на участие в мастер-классах, предоставленных Центром детского творчества и бильярдным клубом «Массе».

В феерии музыки, красок и ярких эмоций творческого тура было очень сложно выбрать лучших. Но, как в любом серьёзном конкурсе, жюри выполнило свою непростую миссию, объявив о том, что первое место среди классов начального звена занял родительский комитет 3«А» класса школы № 6. В средних параллелях лучшим признан родительский комитет 6«г» класса школы № 2. Победители получили сертификаты на проведение развлекательного мероприятия в оздоровительном лагере «Лесная сказка» и торты от компании «Изысканный вкус».

Специальным призом от профсоюзной организации ВСМПО – сертификатом на поездку в базу отдыха «Турист» был награждён родительский комитет 2«А» класса школы № 14.

**Олеся САБИТОВА**

vSalde.ru



ИСТОРИИ ИЗ ЖИЗНИ

# В ту же реку с другого берега

**Они давно хотели услышать от сына эти слова, и вот, наконец: «Мам, пап, мы с Дашей приедем на Новый год». Это была первая девушка, с которой Семён решил познакомить родителей. Они, конечно, подозревали, что Даша была не первой пассией их уже почти 20-летнего сына. Но прежние отношения он не афишировал, а значит, для этого знакомства был серьёзный повод.**

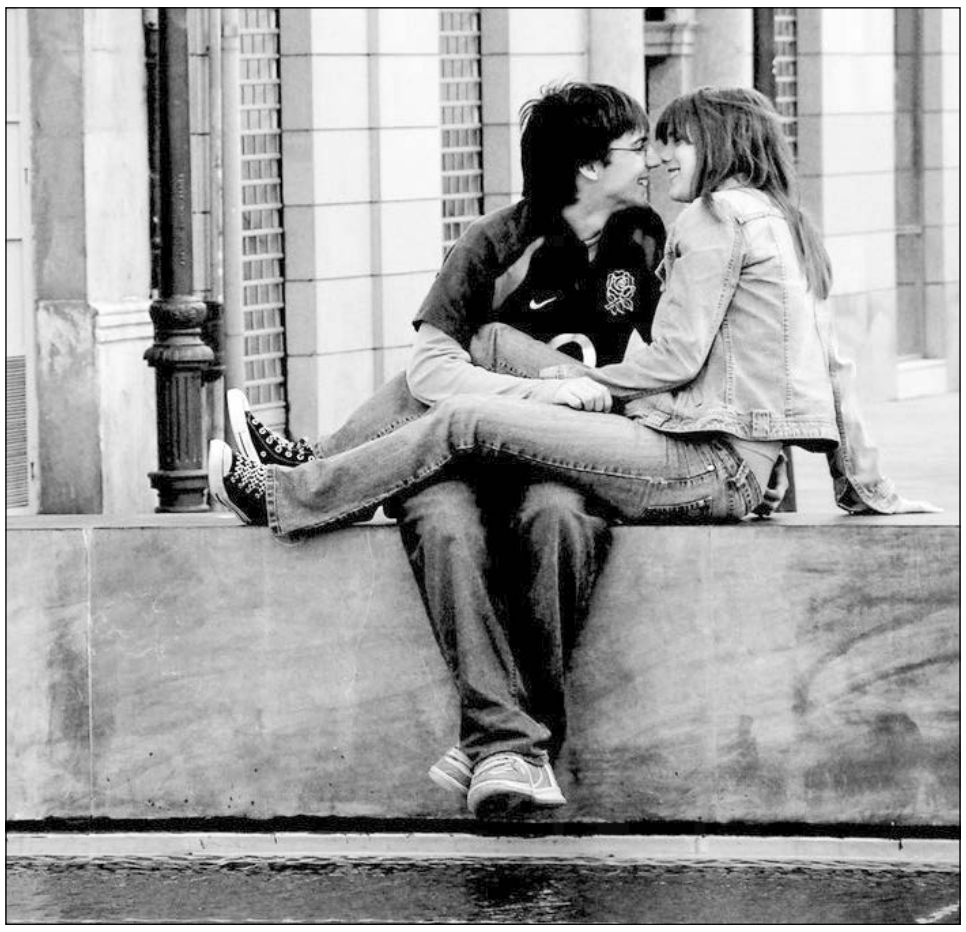

Сёма уехал в Санкт-Петербург сразу после школы – поступил в медицинский университет. Домой приезжал нечасто, общение сводилось к телефонным разговорам и видеовстречам в скайпе. Но родители были уверены: их серьёзный сын справляется с самостоятельной жизнью, как надо. Имя Даша, вернее, фраза «мы с Дашей» в его разговорах стало встречаться где-то год назад, когда он учился на третьем курсе. Но подробностей сын не рассказывал. Даже фамилию не называл. Только то, что Даша учится в этой же академии. Пару раз она попала в обзор камеры скайпа. «Миленькая», – отметили папа с мамой.

К встрече с потенциальной невесткой Ольга готовилась тщательно. Разработала самое оригинальное меню, навела такой лоск в квартире, какого никогда не было. Причёску обновила. Осталось два самых трудных дела: что подарить и куда спать уложить.

– Да не волнуйся ты так, – успокоил муж, – подарок обычный, новогодний. А уж куда спать ляжет – не тебе решать. Сами разберутся. Да и кто спит в Новый год?

...Встреча хоть и была волнительной, но очень тёплой. Даша оказалась и прехорошенькой, и милой. «У сына есть вкус», – шепнул Андрей Ольге. «Она чудесная», – вторила она мужу. До Нового года оставалось несколько часов, и семья провела их в милой беседе. Конечно, Даша была центром. Сколько лет, из какого города, чем увлекается, на кого учится.

– Перед вами сидит будущий дипломированный стоматолог, Дарья Дмитриевна, надеюсь, Михайлова, – гордо заявил будущий дипломированный терапевт.

– Семён, – засмеялась Даша. – Я пока свою фамилию менять не собираюсь.

– Сёма! – встрепенулась Ольга. – Вы жениться собрались?

– Когда-нибудь да, – уверенно заявил сын. – Но недолго, Дашуля, тебе Ружинской быть.

То ли шампанское так резко и больно ударило в голову, то ли дневное волнение – у Ольги на секунду перехватило дыхание.

– Даша, у тебя фамилия Ружинская?

– Да, меня часто переспрашивают. Говорят, наша фамилия принадлежит древнейшему княжескому роду...

– Говорят, наша фамилия принадлежит древнему княжескому роду, – Дима изобразил того самого князя – важного и знатного.

Оля засмеялась, мол, выискался князь. Хотя втайне с некоторых пор мечтала носить эту красивую фамилию. И даже на какой-то скучной лекции исписала последние страницы тетради вариантами своей будущей подписи. Но Дима со свадьбой не торопился. Да и она не спешила – рановато с третьего курса замуж бежать. Но мечтать ведь не вредно. И она мечтала. Их отношения нельзя было назвать пылкими или бурными. Это Ольгины подруги то и дело устраивали или усмиряли бурю в стакане страстей. Это друзья Димы, не успев расстаться с одной девушкой, уже шли под руку с другой, заглядываясь на третью. У Оли и Димы всё было чинно, ровно, благородно.

Нет, были, конечно, моменты – хоть роман пиши. Шли они как-то мимо рынка. Осень, дождик противный, серо, тускло, неуютно. Зашли в помещение, а там тепло и ярко. На прилавках – буйство фруктово-цветочных красок. Не купить – денег всё равно не было – а немного погреться да глаз порадовать пошли они вдоль рядов. Димка залип у аквариума со скаляриями и неонами, а Оля остановилась у цветочной витрины. От любимых хризантем, кремовыми пышными шапками стоящих в широком ведре, глаз оторвать невозможно. А аромат! Всю жизнь только его и вдыхала бы.

– Красависа, со мной пойдёшь, все светы твои будут, – Ольга вздрогнула. Сквозь хризантемы, сверкая «золотыми» зубами, просунулась голова азербайджанца-торгаша. Не успела она и шагу сделать, как загорелая рука уцепилась за рукав её куртки.

– Пусти!

Но тот ещё крепче перехватился, другой рукой отодвигая ведро с товаром, освобождая пространство для следующего манёвра. Вот нахал!

– Ай, дорогой, советую отпустить, – Димка подошёл неслышно. Но бить обидчика не стал. Он вообще никогда не вступал в конфликты, тем более не ввязывался в драки. Он наклонился к торгашу и что-то сказал. Оля почувствовала, что рука свободна. Дима всё ещё что-то говорил цветочнику, и она увидела, как он подал незаметный сигнал рукой, который нельзя было расшифровать, кроме как «вали отсюда быстрее». И она пошла, не оглядываясь. Через пару минут вышел Димка с охапкой её любимых цветов.

– Это тебе от моего нового знакомого. Со стипендии будут от меня, – и тут же предотвратил Ольгин вопрос. – Я ему сказал, что ты – налоговый инспектор и милиционер в одном лице, – смеялись долго.

Или вот сюжетик из диснеевского мультфильма. В студенческом общежитии, где жила Ольга, порядки были строгие. Бдительные вахтёрши, словно драконы, охраняли томящихся в башне девиц-красавиц. Посторонним пробраться легальным путём было практически невозможно. А в тот день очень надо было. У Ольги горела курсовая работа, и Дима обещал помочь. В чём, в чём, а в экономике он разбирался лучше всех. Как они додумались до такого? Молодые были, смелые. Оля собрала в комнате все простыни, пододеяльники, покрывала, тщательно, изо всех сил, связала их в довольно уродливую на вид, но прочную снасть, и вот её принц карабкается на третий этаж. Нет, о том, что он упадёт, не думали. Боялись, вахтёрша раскусит этот коварный план. Обошлось. Кое-как превратили канат обратно в постельное бельё, написали практическую часть работы и... И после этой ночи Ольга возомнила, что когда-нибудь будет носить княжескую фамилию.

Но вот уже больше двадцати лет она Ольга Михайлова. С Димой они даже не расставались. Не было повода. Они просто перестали встречаться. Одним днём. Каким, она уже и не помнила. Зато навсегда запомнила то чувство обиды, которое испытывала каждый раз, когда осознавала, что её бросили. Она была слишком гордая, чтобы выяснять причины. Она была слишком злая, чтобы пускать его в свою жизнь снова. Да, он сделал попытку, но на фоне его долгого отсутствия это было слишком неубедительно. И она отказалась, и всеми силами старалась забыть.

Как могло случиться, что сейчас за одним столом с Ольгой сидела девушка, так вероломно напомнившая то, о чём больше двадцати лет запрещено было и думать? А может, Даша – это не та Даша? Подумаешь, фамилия, подумаешь, отчество... Ольга пристально вгляделась в лицо девушки, пытаясь найти черты некогда любимого человека. Возможно, но не факт.

– Даша, а ты на кого больше похожа, на маму или на папу? – вдруг выпалила Ольга.

– Не знаю, – улыбнулась та. – Вот познакомитесь с моими родителями, и я у Вас спрошу.

Ещё чего. Знакомиться... Вот не хватало радости. Ольга злилась на Дашу всё больше и больше.

– А вы где живёте?

– В Петербурге.

У Ольги немного отлегло. Она была уверена, что Дима до сих пор где-то в Екатеринбурге.

– Я родилась здесь, но потом папе предложили в Питере работу, и мы уехали.

Ольга опять напряглась. Значит, вероятность, что это тот самый Ружинский, снова возросла. Как Сёма умудрился из миллиона девушек выбрать именно эту? Нет, она ему совсем не пара. Надо поговорить с сыном, пока не поздно.

– Сын, пока не поздно, открывай шампанское, Новый год наступает, – скомандовал Андрей. – А мы все формулируем желание. Самое, самое!

Ольга уже точно знала, что загадает в этот миг. Нет, не здоровья родным и близким, не достатка и мира в семье.

– Ура! – закричали все. – С Новым годом!

Опоздала, не загадала.

– Оля, ты чего? Устала? – Андрей обнял её за плечи. – С Новым годом, дорогая!

Стало немного спокойнее. Муж всегда умел поддержать её. Надо ему сказать. Ольга придумала, что ей нужна помощь, позвала его на кухню.

– Андрюша, мне эта Даша совсем не нравится. Поговори с Сёмой.

– Оль, что случилось? Ты час назад сказала, что она чудесная. Мне девочка понравилась. А ты просто Сёмку ревнуешь. Перестань.

И вовсе не Семёна она ревновала. А как сказать мужу, что с ней происходит, не знала. Интересно, как он отреагирует, узнав, что это, возможно, дочь ольгиного бывшего. Бывшего кого? Возможно, и не его дочь. Ольга прикусила язык. На время. Остаток новогодних посиделок провела в скрытом расследовании и тревожном состоянии. Это был самый ужасный Новый год в её жизни.

Утром решилась поговорить с сыном. Начала издалека, мол, не рано ли жениться собрался.

– Мама, мы же не завтра в ЗАГС пойдём. Нам ещё учиться сколько. Но ты не думай, у нас всё серьёзно. Я уже вчера папе сказал, сейчас тебя предупреждаю. На 8 Марта ничего не планируйте. Отмечать будем в Питере, познакомитесь с будущими сватами. Они уже знают.

Ольга еле подавила взрыв возмущения. Он прошёл внутри, неприятно задев все нервные окончания. Ей меньше всего хотелось видеть того, кто когда-то её бросил. Даже если это не он, но у него то же имя и та же княжеская фамилия, чёрт побери! И она не желает видеть его дочь женой своего единственного любимого сына! Надо придумать, как это сделать...

**Продолжение следует**

**Ольга АНДРЕЕВА**

vSalde.ru



# #Молодёжная

**Молодость – самая прекрасная пора. Время, когда жизнь бурлит! Быть молодым – круто! И таких крутых на ВСМПО более шести тысяч человек. Они работают на разных площадках, занимают разные должности, и все они – будущее нашего предприятия.**

## Новые лидеры

### Будем знакомы!

***Работу молодёжи ВСМПО сегодня курирует вновь образованный отдел коммуникаций, молодёжной политики и региональных проектов № 31.***

***Екатерина Аликина, начальник отдела № 31. Организует работу специалистов, задаёт динамичный тон работе.***

***– В любимой книге «Алиса в Стране чудес» есть такое выражение: «Нужно бежать со всех ног, чтобы только оставаться на месте, а чтобы куда-то попасть, надо бежать как минимум вдвое быстрее!». В нашей динамичной жизни об этом надо помнить постоянно.***

***Из числа молодёжных лидеров выросли нынешние специалисты отдела.***

***Антонина Наумова отвечает за организацию спортивных мероприятий и работу с молодёжными лидерами цехов.***

***Наталья Климова возглавляет сектор по организации культмассовых мероприятий и работает с документацией.***

## Лица нашего завтра

# Две звезды

**Аня и Коля. Два молодых работника Корпорации. Два амбициозных молодёжных лидера. Две половинки одного целого. Они познакомились благодаря молодёжке летом 2011 года, во время туристического сплава по реке Вильва, а в августе 2015-го сыграли свадьбу.**

С тех пор не расстаются – вместе работают, вместе отдыхают, вместе обсуждают новости, вместе генерируют идеи и вместе воплощают их в жизнь.

*– Нам нисколько не мешает постоянное присутствие друг друга. Даже больше скажу – нам это нравится,* – держа мужа за руку, улыбается Аня.

Скромная, искренняя и очень естественная Аня Баньковская – инженер лаборатории управления системой охраны окружающей и производственной среды цеха № 39, собирает пробы воздуха в цехах на наличие различных взвешенных веществ и не только.

Пять лет назад она пришла сюда после института и сразу гармонично влилась в коллектив. Она – организатор многих досуговых и спортивных мероприятий, её активность оценили и почти сразу выдвинули на роль молодёжного лидера цеха. Сегодня она работает в тесном тандеме с предцехкомом.

*– Анна является моей правой рукой, все мероприятия, проводимые в цехе, проходят с её непосредственным участием. Приятно, когда рядом есть такой ответственный друг и товарищ,* – утверждает председатель профкома цеха № 39 ВСМПО Нина Казанцева.

Николай Баньковский организует молодёжную жизнь в цехе № 54. На сегодняшний день это самый молодой цех. Из 250 работников 170 – молодёжь. Уральские парни мастерски справляются с производственными задачами. Получив разнарядку, Николай уверенно шагает к фрезерным станкам – работает на двух одновременно. Обрабатывает штамповки шасси и балки тележки для самолётов фирмы Boeing.

Оформление молодёжного уголка, проведение собраний и мероприятий – вокруг Николая всегда много коллег.

*– Моя задача – донести информацию до коллектива и заинтересовать молодёжными планами. Ребята с удовольствием участвуют в спортивных состязаниях и занимают призовые места,* – с особой гордостью за свой цех говорит Николай. *– Если говорить глобально, то мне хочется принести пользу обществу, чтобы люди знали, что есть такая молодёжная организация, которая развивает, обучает, даёт возможность раскрыться талантам. И конечно, самому хочется не останавливаться на достигнутом и идти вперёд.*

Этим летом семья Баньковская отметит свою первую годовщину свадьбы. За год уже сложилась большая летопись их семьи. На велосипеде с горы или на лодке по реке – Аня и Коля счастливы вместе. А это главное!

## Полезно знать

# По всем фронтам

**В Верхнесалдинском городском округе реализуется несколько муниципальных программ для молодёжи.**

Например, «Развитие физической культуры и спорта», которая действует до 2021 года. Она предполагает проведение спортивно-массовых и физкультурных мероприятий, изготовление сувенирной продукции и приобретение спортинвентаря.

Есть программа под названием «Развитие потенциала молодёжи города». В неё входят направления по укреплению семей, работа с предпринимателями, пропаганде здорового образа жизни, по поддержке. Кстати, в прошлом году по решению салдинских депутатов молодым и талантливым были вручены гранты и премии на общую сумму в один миллион рублей.

В Верхней Салде активно реализуется и программа «Патриотическое воспитание молодых граждан». Это проведение военно-спортивных и учебных сборов, работа поисковых отрядов, уроки мужества, шефство над ветеранами.

Есть программа «Обеспечение жильём молодых семей», в рамках которой очередникам выдаётся сертификат на приобретение или строительство. Новости этой программы – на странице 9, а подробности о том, как стать участником программы «Молодая семья» – в следующем выпуске «Молодёжной среды».

**ЖИВИ МОЛОДО - ЖИВИ ЯРКО!**

vSalde.ru



# среда

## Отличный юбилей

### Три пятёрки

**В этом году молодёжной организации ВСМПО исполняется 15 лет. Ещё не совершеннолетие, но достаточно для того, чтобы набраться необходимого опыта и подвести итоги.**

А началось всё в 2001 году, когда группа инициативных молодых работников решила создать общественный совет. В его состав вошли: Яна Станкевич, Денис Кокорин, Вероника Шафиева, Ольга Козлова, Вадим Шуклин. 6 декабря 2001 года стало днём рождения молодёжной организации ВСМПО.

Несмотря на то, что сегодня молодёжь представляют уже новые лидеры, все они так же, как и их старшие товарищи, полны идей и решимости.

Молодёжка – больше чем общественная организация, это место, в котором обретают настоящих друзей и даже находят свои вторые половинки.

## Цифра в тему

**8 600** – столько людей в возрасте от 14 до 30 лет проживает на территории Верхнесалдинского городского округа

**6 068** – столько салдинцев в возрасте от 18 до 35 лет работает на ВСМПО

**54 цех** – самый молодой в Корпорации, 68 % коллектива – молодёжь

**588** – такова численность молодёжи самого крупного цеха ВСМПО – цеха № 32

**514** – число молодых людей в цехе № 21

**455** – численный состав молодёжки цеха № 16.

## Умные мысли

*«Хотя мир в целом двигается вперёд, молодёжи приходится всякий раз начинать сначала».*

И. ГЁТЕ

*«Старики всему верят, люди средних лет всех подозревают, молодые всё знают».*

О. УАЙЛЬД

## Наши таланты

### Яблони в цвету

**«Яблони в цвету» – так назывался сольный концерт Анастасии Шолоховой, инженера лаборатории металлографических испытаний цеха № 2 ВСМПО, который состоялся 13 мая во Дворце культуры имени Гавриила Агаркова.**

*– Песни Анны Герман я полюбила ещё в детстве, когда родители включали их на грампластинках,* – сказала вокалистка. – *Конечно, избежать сравнения с исполнением известной певицы не удастся, которое я, безусловно, проиграю, поэтому я решила использовать в основном малоизвестные произведения – «Колыбельная», «Песня о безответной любви» и, конечно, «О весне».*

Концерт прошёл в камерной обстановке. Светлые песни в сочетании с прекрасным голосом джазовой певицы вызвали очень позитивные эмоции зрителей, которые аплодировали Насте стоя.

## Самый лучший день!

### Оторвись по полной!

**25 июня состоится празднования Дня молодёжи и Дня рождения ВСМПО! Целый день в парке Гагарина вас ждёт насыщенная развлекательная программа.**

Организаторы праздника – администрация городского округа, отдел коммуникации и молодёжной политики ВСМПО и Дворец культуры имени Агаркова.

В этом году нас ждут абсолютно новые эмоции и неожиданные повороты событий. Развлекательная программа развернётся сразу на нескольких площадках парка.

В районе главной сцены пройдут показательные выступления райдеров. Для силачей – конкурс «Мистер Титан». Зрителей ждут зажигательные выступления уличных танцоров, которые пригласят горожан на общий флеш-моб.

Для любителей активного отдыха: соревнования по стритболу, волейболу и армрестлингу.

Организаторы предлагают впасть в детство и вспомнить любимые игры с резиночкой, обручем и скакалкой, а также сыграть в твистер.

Самые музыкальные, милости просим в караоке! Самые ловкие, для вас – «X-Box».

Голодным не уйдёт никто! На берегу паркового пруда расположится вкусная выставка. Фудкорт порадует зрителей шоу барменов и поединками специалистов по приготовлению плова.

Желающие смогут прокатиться на катамаране. А для тех, кто захочет запомнить праздник надолго – будет открыта фотозона и сувенирная лавка.

***Главный концерт Дня рождения ВСМПО пройдёт традиционно на площадке у техникума. После него в парке Гагарина начнётся ночная дискотека. Не пропустите! У вас есть шанс увидеть всё своими глазами!***

**Следите за афишами!**

#лето#25июня#день молодёжи#день завода# парк гагарина# самый лучший день#

## Каждую среду после обеда

...молодёжные лидеры цехов собираются за круглым столом, чтобы обсудить планы на ближайшее будущее. Впереди самый ответственный и долгожданный праздник – День молодёжи и День рождения Корпорации.

Спортивные конкурсы, эстафеты, флеш-мобы – у лидеров много идей, как провести летние праздники.

*– Хочется, чтобы это фонтанирование, этот мощный заряд идей продолжался как можно дольше. Молодёжь видит стимул, воплощает эти идеи, видит обратную связь, и это здорово,* – сказал секретарь профсоюзов Свердловской области Алексей Слязин, который посетил одно из собраний. – *Моя основная задача – посвятить вас в текущие мероприятия. В данный момент Федерацией профсоюзов реализуется проект «Школа молодёжного лидера», проходит большой фестиваль игр КВН на озере Увильды, осенью – фестиваль «Рабочей песни». Кроме того, на смену с 25 по 30 июня объявлен набор работающей молодёжи на площадку большого форума УТРО «Урал Территория Развития». Будем рады вас видеть!*

## Внимание, кастинг!

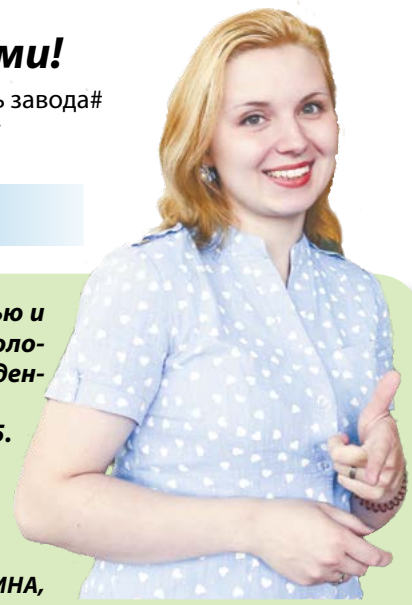

***Если Вы – уверенный в себе человек, обладаете приятной внешностью и чёткой дикцией и всегда мечтали попасть в телевизор – вам сюда! Молодёжка приглашает девушек и парней на роль специальных корреспондентов и ведущих блока «Молодёжная среда»!***

***Звоните! Тел.: 6-26-18, 6-12-42, отдел № 31. Дом книги, 1 этаж, каб. № 5.***

***Присоединяйтесь к нам в соцсетях:***

***http://vk.com/omo_vsmpo, http://ok.ru/press.room,***

***http://vk.com/press.room, https://www.facebook.com/vsmpo.avisma***

***Светлана ВОЛГИНА,***

***ведущая рубрики «Молодёжная среда»***

# 25 ИЮНЯ - ДЕНЬ МОЛОДЁЖИ

vSalde.ru



ИНТЕРНЕТ-ПОРТАЛ. 1 ИЮНЯ – ВСЕМИРНЫЙ ДЕНЬ МОЛОКА

# Наливай, выпивай

**«Пейте, дети, молоко, будете здоровы!» – эта фраза в полной мере относится к 1 июня – дате, когда весь мир отмечает не только Международный день защиты детей, но и Всемирный день молока.**

Впервые этот праздник отметили в 2001 году по предложению Организации Объединённых Наций. С тех пор традиция получила широкое распространение во многих странах мира. Почему молоко «убегает», как в средние века проверяли качество молока и зачем наши предки сажали лягушек в кринки с молоком? Ответы на эти и другие вопросы вы найдёте на страничке «Интернет-портал» газеты «Новатор».

## 1 ИЮНЯ – ПОЧЕМУ?

**В некоторых странах, поддержавших благую идею ООН, уже имелась традиция празднования национального Дня молока и почти везде этот праздник выпадал на 1 июня или дни, близкие к этой дате.**

Уже к 2008 году в праздновании Дня молока приняли участие одновременно 40 разных государств по всему миру, в большинстве из них праздник отмечался довольно масштабно и феерично. Так, в Аргентине объединение фермеров организовало крупную кампанию по пропаганде потребления молока под девизом «Страна, где молоко и мёд текут рекой». В Германии прошёл национальный праздник под слоганом «Быстрее, сильнее, умнее. Всё это – благодаря молоку!», который поддержали 11 федеральных земель.

Россию праздник тоже не обошёл стороной. В том же 2008 году компания «Тетра Пак» совместно с группой компаний «АЛЛ» организовали празднование Всемирного дня молока в Ростовской области, приурочив его ко Дню защиты детей.

Праздник, участниками которого стали около 500 ребятишек вместе с родителями, проходил в центральном парке города. В этот день проводилась бесплатная раздача молока, а также различные представления на молочную тему со сказочными героями, играми и спортивными соревнованиями.

## ОТ КОЗЫ ДО СГУЩЁНКИ

**Историки считают, что использование молока в качестве напитка началось около 10 000 лет назад, когда была одомашнена коза.**

В конце средних веков, когда молоко начинало приобретать товарный характер, сторожа городских ворот были первыми лаборантами. Они опускали блестящий клинок в сосуд с молоком, наблюдали, как с него стекают струйки. Медленное стекание свидетельствовало о жирном молоке.

Молочный промысел на Руси известен с 9 века, о чём сохранились письменные свидетельства на берестяных грамотах. Длительное время внимание производителей было сосредоточено на двух основных продуктах переработки – масле и сыре.

Промышленное производство молока и молочных продуктов в России было освоено в 18 веке. Всеобщая пастеризация молока стартовала в 1867 году, что помогло избежать многих эпидемий.

В 1871 году в селе Едимоново Тверской губернии была открыта первая школа молочного хозяйства, выпускавшая мастеров сыроделия и маслоделия. Причём до появления доильных установок в 1894 году, фермеры доили около шести коров в час. Сегодня фермер за этот промежуток времени доит более 100 коров.

## «А У ВАС МОЛОКО УБЕЖАЛО...»

**Вроде бы вот ещё мгновение назад не кипело, а тут раз – и в доли секунды образуется шапка молочной пены, которая взлетает к бортикам кастрюли и вываливается за её край. Почему убегает молоко и как этого избежать?**

Оказывается, при нагревании молока, на границе его с воздухом образуется полимерная плёнка – та самая молочная пенка, которую большинство детей на дух не переносит. Чем выше температура поверхности молока без интенсивного кипения, тем толще слой плёнки и тем сильнее перегревается поверхностный слой молока, так как жидкость не испаряется, охлаждая тем самым поверхность, в результате чего образуется молочная пена.

Всплывающие пузырьки вместо того, чтобы лопаться на поверхности, скапливаются под поверхностью пенки, начиная растягивать её, в определённый момент она лопается и шапка стремительно взлетает поверх кастрюли.

Когда-то в магазинах можно было купить приспособление «сторож молока» в виде металлического диска с концентрическими кругами. Хозяйки помещали его на дно кастрюли. Незадолго до начала кипения образовывающиеся под диском пузыри заставляли диск подпрыгивать и они благополучно оказывались на поверхности.

Для этой цели вы можете использовать блюдце, положив его донышком вверх. Испарение пойдёт под блюдце, откуда будут выходить пузыри большого размера, прорывающие молочную пенку. Хитрости – хитростями, но основное правило никто не отменяет: за закипающим молоком надо следить внимательно!

## МОЛОЧНЫЕ ФАКТЫ

**Молоко – продукт, который употребляется достаточно часто большинством людей нашей планеты. Но всё ли вы знаете о нём? Проверьте, прочитав подборку интересных фактов.**

### Молоко – для европейцев

У некоторых жителей Китая, Африки, Юго-Восточной Азии и американских индейцев напрочь отсутствует ген, отвечающий за переработку лактозы. То есть, они ближе к природе. Дети пьют материнское молоко до двух-пяти лет, а потом уже никогда его не употребляют, в связи с непереносимостью.

### Лягушка – хранитель молока

Лягушка. Брр. И в руки-то взять неприятно. Однако наши прародители так не считали и доверяли лягушкам защищать молоко от прокисания, сажая их в кринки с молоком. Оказывается, кожные железы обычных лягушек выделяют особые вещества, которые обладают антимикробными и противогрибковыми свойствами.

Молоко является агрессивной средой для лягушки, вот она и выделяет много подобных веществ, чтобы защититься, а в результате – не даёт молоку прокиснуть. Метод, надо сказать, не очень гуманный в отношении лягушек и совершенно неизученный с точки зрения влияния обогащённого лягушачьими антибиотиками молока на человека.

### Белое любит чёрное

Оказывается, при хранении молока в стеклянной таре молоко очень быстро теряет массу витаминов, разрушающихся на свету. Поэтому молоко нужно хранить в тёмном месте.

### Молоко в хозяйстве

Молоко можно использовать не только для еды. Опытные хозяйки утверждают: молоком легко выводить чернильные пятна, но только свежие, молоко усиливает блеск позолоченных рам и зеркал, молоко освежает вид клавиш, и если при стирке белых занавесок к раствору синьки добавить немного молока, то они будут выглядеть ещё лучше.

## МОЛОЧНЫЕ РЕЦЕПТЫ

**И напоследок рецепт вкуснейшего молочного супа, а также полезные советы для красоты и здоровья.**

### Кулинарная гармония

В весьма разнообразной швейцарской кухне главным компонентом является сыр. Швейцарский молочный суп с сыром Soupe de Chalet – это очень вкусный и насыщенный суп – здесь есть мясной бульон, овощи и, конечно же, молоко.

*Ингредиенты:* мясной бульон, луковица, шпинат, 50 граммов картофеля, 130 граммов моркови, 170 граммов сметаны, 80 граммов макаронных изделий, 50 граммов сливочного масла, 150 граммов твёрдого сыра, белый хлеб для гренок, соль, специи.

*Способ приготовления:* нарезать листья шпината и репчатый лук. Морковь и картофель нарезать кубиками. Выложить в глубокую кастрюлю нарезанные овощи и обжарить их на растительном масле. Через три минуты влить мясной бульон, затем молоко, посолить и поперчить по вкусу. Всыпать макароны. Оставить под крышкой томиться примерно полчаса на маленьком огне. Непосредственно перед подачей в тарелку насыпать тёртый сыр. На минутку поместить тарелку в микроволновку или духовку. Из белого хлеба приготовить гренки. На стол подать, добавив в тарелку сметану и гренки. В качестве специй хорошо использовать мускатный орех, сушёный или свежий укроп, белый молотый перец.

## МОЛОКО КОРОВЬЕ ДЛЯ КРАСОТЫ И ЗДОРОВЬЯ

**А ещё с помощью молочных продуктов можно сделать лицо бархатистым, а тело – упругим.**

Попробуйте приготовить необычный скраб. Молотый кофе смешайте со сливками (или сметаной) и добавьте немного мёда. Уже по составу скраба можно почувствовать, сколько всего полезного возьмёт ваша кожа. Нанесите массирующими движениями на тело, оставьте на несколько минут и смойте без геля для душа. Молоко и мёд прекрасно увлажнят и насытят кожу полезными веществами, а кофеин ускорит обмен веществ, что помогает при борьбе с целлюлитом. В итоге кожа становится упругой, гладкой и увлажнённой.

Для кожи лица очень полезно умывание свежим молоком, которое наполовину разбавляется горячей водой (чтобы молоко получилось тёплым, как парное). Нужно не торопясь умыть лицо несколько раз, так кожа впитает всё самое полезное. Затем ватным диском промокнуть кожу и нанести питательный крем, пока кожа ещё влажная.

Очень полезны для кожи рук и ногтей ванночки из теплого молока с добавлением мёда. Такая процедура поможет коже рук стать нежной, ухоженной, избавиться от трещин и сухости, а заодно и укрепит ногти.

**Подготовила**
**Олеся САБИТОВА**

vSalde.ru



СТРАНА СОВЕТОВ

# От этой мафии не спрятаться, не скрыться

**Лето – пора отдыха на природе. Неважно, какое место для этого вы выберете – море, речку, горы, летний отдых в саду или в загородном доме. Главное – выбраться из душного города и наслаждаться свежим воздухом, красотой пейзажа и теплотой летних дней.**

Но есть одно, и довольно назойливое, обстоятельство – насекомые, укусы которых могут испортить настроение или весь отдых в целом. Пожалуй, это наиболее распространённая проблема многих отдыхающих, и не только. Даже в собственном доме по ночам нас атакуют комары и не дают спать.

О том, как помочь себе и своим близким в случае атаки насекомых, а по возможности – и предотвратить её, мы расскажем в рубрике «Страна советов» газеты «Новатор».

## НАЗОЙЛИВАЯ КОМПАНИЯ

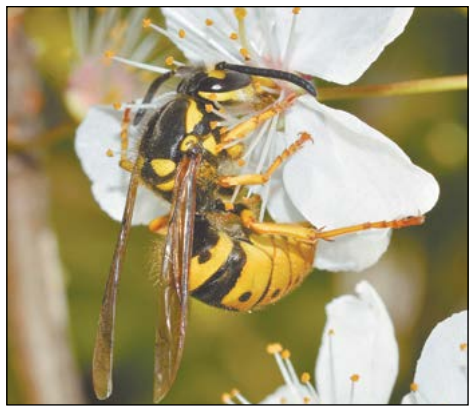

**Самые распространённые крылатые, жужжащие и пищащие – это комары, осы и пчёлы. Их укусы не особо опасны, если, конечно, у вас нет аллергии, но вызывают покраснения, зуд и неприятные, болезненные ощущения, как во время укуса, так и после него.**

Современные средства, отпугивающие насекомых, хоть и разнообразны, но все без исключения в своём составе имеют довольно много химикатов, очень вредных для человека. Поэтому замечательной альтернативой будет простое, натуральное средство.

Возьмите экстракт ванили или лаванды, разведите его в обычной воде, чтобы запах полученной жидкости был очень сильным. Дальше любой флакон от распылителя наполните полученной смесью и обрызгивайте периодически волосы, тело, одежду. Насекомые очень не любят такие сильные запахи, они гарантированно отпугнут их и не навредят ни взрослым, ни детям.

Так же эффективны эфирные масла и ароматизированные курительные палочки, они долго тлеют и запах от них очень стойкий. А если у вас закончилась жидкость для электрического фумигатора, залейте вместо неё экстракт эвкалипта. Вышеперечисленные насекомые терпеть не могут этот запах, поэтому незамедлительно покинут дом.

## ОТ ЗУДА И РАЗДРАЖЕНИЯ

**Если укусы комаров чешутся и опухают, помочь могут такие простые средства, как использованный пакетик чёрного чая, сахарный сироп, приложенные к месту укуса.**

Пчелиный или осиный укус намного болезненнее. При пчелином укусе нужно обязательно достать жало, а вот осы его не оставляют.

Отлично зарекомендовал себя «Фенистил гель» и «Псило-бальзам» (от 2 лет). Они хорошо устраняют зуд, охлаждают, а также предотвращают аллергическую реакцию. «Фенистил гель» можно использовать даже для самых маленьких, что является значительным плюсом.

Если специальное средство в домашней аптечке отсутствует, проверенным народным способом является раствор пищевой соды. Также можно обработать повреждённый участок валокордином или корвалолом.

Хорошо устраняет зуд сок щавеля и лука. А эфирное масло гвоздики или лимонный сок избавят от раздражения. К месту укуса можно приложить компресс из яблочного уксуса или капельку натурального мёда. Также можно приложить к ранке лист подорожника, дольку чеснока, помогает сметана, кефир и масло чайного дерева. Перечисленные средства доступны каждому и обязательно найдутся в доме.

## КЛЕЩИ – ОСОБАЯ ТЕМА

**Чтобы отпугнуть клещей, перед отправлением в лес можно смазать одежду берёзовым дёгтем. Он достаточно эффективен, но имеет резкий запах. С таким «ароматом» вряд ли получится погулять в парке и не отпугнуть окружающих людей. Но при походе в лес за грибами или ягодами этот метод помогает защитить себя от укусов. Один минус – от запаха дёгтя достаточно сложно избавиться даже после многочисленных стирок.**

По словам местных охотников, неплохим средством от клещей является смесь из двух столовых ложек миндального масла и 15 капель масла герани. Приготовленный состав можно хранить в прохладном месте до полугода.

Для более удобного использования можно приготовить раствор для опрыскивания одежды: смешайте две чайные ложки миндального масла или масла герани, стакан воды, небольшое количество спирта. Залейте смесь в бутылочку с распылителем и используйте при необходимости.

Перечисленные методы снижают риск попадания клещей на кожу, но не дают стопроцентный результат. Не забывайте ставить прививку, которая даже в случае укуса защищает организм от заражения опасными заболеваниями.

## НЕПРОШЕНЫЕ ГОСТИ

**Мошки, казалось бы, самые безобидные насекомые, но именно они любят «погостить» целым роем и летом дома попросту «забиты» этими маленькими существами.**

Избавиться от мошек поможет смесь уксуса и воды с мылом. Берём небольшую банку или любую другую ёмкость, куда наливаем 3-4 столовые ложки обыкновенного уксуса и немного мыльной воды. Готовый раствор нужно поставить ближе к тому месту, где обитает мошкара. Насекомые будут лететь на запах и утонут в растворе уксуса.

Также можно воспользоваться более простым способом избавления от мошек, используя для этого любую липучку для мух.

А ещё можно взять обычный мусорный пакет, положить внутрь кожуру банана или любой другой испорченный фрукт. Пакет оставить открытым на кухне на всю ночь. За это время туда налетит очень много мошкары. Утром нужно аккуратно и очень быстро свернуть пакет, после чего сразу же вынести на мусорку.

Один из вышеперечисленных способов вам обязательно поможет, далее речь пойдёт о том, как избавиться от компанейских по отношению к человеку назойливых мух.

## ГОНИМ ИХ В ШЕЮ!

**Муха отлично прижилась рядом с человеком, превратившись в его домашний кошмар. Существо не кровожадное, более того, оно не имеет и жала, а просто-напросто назойливое! Мало того, что эти насекомые жужжат и постоянно кружатся вокруг, так они ещё и садятся на открытые участки тела, доставляя нам неприятные ощущения. Кроме этого, муха представляет другую опасность для человека – она является разносчиком заразы.**

Самый простой способ избавления от мух в квартире – это занавешивание окон. Плотно занавесьте их на 15 минут, после чего быстро откройте форточку. Но окна по-прежнему должны быть зашторены. Это важно! Эффект в том, что мухи полетят на свет, покинув вашу комнату.

Учёные понаблюдали за комнатными «жужжалками» и нашли ещё один способ, как избавиться от мух. Оказывается, насекомые боятся сквозняков. Поэтому проветривайте квартиру как можно чаще. Правда, здесь есть погрешность. Во время проветриваний мухи могут залететь к вам в дом прямо с улицы, поэтому важно, чтобы на окнах были москитные сетки.

Избавиться от мух можно с помощью обыкновенной пижмы. Насекомые очень боятся её запаха. Оставьте растение в комнате, и мухи тут же улетят! Другие растения, от которых мухи шарахаются, словно черти от ладана, это: можжевельник, листочки рябины и лавровые листья. А ещё мухи боятся сахарина. Это «мушиный» яд! Пропитайте им кусок газеты, спрысните водой из пульверизатора, и через десять минут в вашем доме не останется ни одной мухи.

## РЕВАНШ

**Дабы не допустить рецидива появления мух и мошек в квартире – держите её в постоянной чистоте, особенно – кухню. На столе не стоит оставлять никаких крошек и остатков сладкого, ведь многие насекомые – ещё те сладкоежки!**

И напоследок ещё один совет, как избавиться от мух, мошек и комаров: летом, когда вы моете окна и полы, добавляйте в воду небольшое количество керосина: непрошенные гости и его боятся.

А если вам не по душе наши «бабушкины» рецепты, можно применять любые химические средства, предназначенные для защиты от насекомых. Но химия есть химия, и применять её можно только при настежь открытых окнах!

**Олеся САБИТОВА**

vSalde.ru



НА СПОРТИВНОЙ ОРБИТЕ

# В футбол играют настоящие... боссы

## *В программу Дня рождения ВСМПО вновь включён vip-матч*

**Пять золотых кубков, завоёванных в результате честных и захватывающих товарищеских футбольных матчей, посвящённых Дню рождения ВСМПО, хранятся в спортивном цехе нашего предприятия. Эти трофеи напоминают о том, как спортсмены выкладывались на полную катушку на футбольных полях либо в честь Дня рождения ВСМПО, либо в День металлурга. Но, переливаясь позолотой, кубки предупреждают: расслабляться не стоит – 25 июня на стадионе «Старт» состоится нерядовой футбольный матч и посвящён он будет 83-й годовщине ВСМПО.**

В роли защитников, нападающих, голкиперов сборных футбольных команд выступят начальники цехов, директора по различным направлениям, руководители подразделений Корпорации.

Старт vip-соревнованиям по футболу был положен в 2013 году, в 80-летний юбилей ВСМПО. Лето в тот год выдалось чрезвычайно жарким! Накануне, в субботу, салдинцы подпевали любимой группе «Чайф»: «Какая боль, какая боль, Аргентина-Ямайка – 5:0!», а на следующий день болельщики продолжали петь и подбадривать команды руководителей верхнесалдинского и березниковского предприятий.

Открываем подшивку «Новатора» за 2013 год. В активном игровом моменте запечатлён начальник финансового управления ВСМПО Артём Акимихин, переехавший к нам несколько лет назад из Пермского края. Спортивный почин Артёма Михайловича оказался удачным для команды ВСМПО – в футбольном поединке салдинская команда уверенно обошла своих коллег со счётом 1:0.

Через год, поздравляя друг друга с праздником Корпорации, руководители вновь встретились на поле стадиона «Старт». Профессионально, да ещё успевая шутить, тот праздничный матч комментировал директор культурно-спортивного центра «Металлург» (АВИСМА) Михаил Васюков. Бодрый комментатор и по совместительству игрок то и дело заострял внимание на том, что футбольную дружину Верхней Салды усилили ещё два коренных березниковца – Дмитрий Санников, главный бухгалтер Корпорации, и Артём Кисличенко, директор по правовым вопросам. Оба – активные и результативные, они отлично проявили себя в командной игре. Атак во время матча наблюдалось огромное количество, как с одной, так и с другой стороны. Но оба вратаря были на высоте. 0:0 в основное время. Серия пенальти доказала, что обе команды достойны победить – друг за другом футболисты пробивали сетку ворот. После счёта 3:3 красивый гол в ворота команды АВИСМА забросил председатель профсоюзного комитета цеха № 32 ВСМПО, ветеран футбола Зульфар Файзулин, принёсший победное очко нашим футболистам.

Год 2015-й. Гости из Березников порадовали всех болельщиков единством спортивной формы и своим фирменным флагом. Итак, игра началась... Активными действиями на поле выделялись начальник физкультурно-спортивного цеха ВСМПО, а ныне глава Верхнесалдинского городского округа Алексей Забродин, а также Артём Кисличенко и Дмитрий Борихин, ведущий специалист группы быстрого реагирования. И снова два тайма по тридцать минут закончились вничью – 0:0. Пенальти забивали по очереди: один-один, два-два, три-три, четыре-четыре, пять-пять... Коллеги по работе, соперники на поле – никто не желал уступать. Зрители уж было подумали, что придётся им отменить свои вечерние планы и остаться на стадионе «Старт» до захода солнца. Но вот, разбегаясь, удар по мячу наносит Игорь Сакулин, заместитель директора по снабжению – гооол! Соперники, к сожалению, не смогли удачно реализовать свой шестой удар. В итоге – 6:5 в пользу верхнесалдинской команды.

*– Во всём и в футболе в частности, нужна сноровка, закалка,* – итожит vip-матчи секретом успеха Артём Кисличенко.

Его товарищ по команде Владимир Устинов, начальник цеха № 38, капитан команды ВСМПО, считает, что такие футбольные встречи очень помогают в работе:

*– Наш цех поставляет на АВИСМА реторты, крышки, баки, насосы, реакторы... Но наше сотрудничество не ограничивается телефонными переговорами и подписанием документов. Эти футбольные матчи, на которых мы играем с руководителями, разгружают напряжение повседневной жизни, и работается потом продуктивнее!*

Подготовка к футбольному vip-матчу-2016 в самом разгаре! Несколько раз в неделю руководители проводят тренировки на стадионе «Старт». Кому на этот раз улыбнётся фортуна? Пополнится ли копилка побед спортсменов ВСМПО шестым кубком? Кого из руководства Корпорации увидят зрители в составе футбольной команды? Ответы на эти вопросы мы получим 25 июня во время очередной футбольной встречи, в преддверии 83-го Дня рождения ВСМПО. Все на матч! Поболеем за наших!

vSalde.ru



Рубрику ведёт Елена ШАШКОВА
телефон 6-25-85

# Когда не важен счёт

## *Турнир в День предпринимателя стал традиционным*

**26 мая – в преддверии Дня предпринимателя – в Верхней Салде прошёл турнир по волейболу. Спортивные отношения выясняли верхнесалдинские власть предержащие мужи, салдинские бизнесмены и студенты авиаметаллургического техникума.**

Чувствовалось, что представители всех сборных – команды Думы и администрации, студентов техникума и предпринимателей пришли на волейбольный турнир с желанием победить и в хорошем расположении духа.

Большинство вышедших на площадку не нуждались в особом представлении – салдинцы отлично знают их в лицо. Это владельцы рекламных студий, директора салдинских магазинов, руководители муниципальных предприятий, депутаты Думы и два главы городского округа.

После приветственных речей и поздравлений с профессиональным праздником – Днём предпринимателя – первыми на площадку вышли учащиеся техникума и бизнесмены. Вначале лидерство захватили студенты и удерживали его всю первую партию. Во второй части матча предприниматели разыгрались и даже опережали студентов. Отличным владением мяча в команде бизнесменов выделялся один из лучших волейболистов Верхней Салды Сергей Полудин. Игра шла, что называется, очко в очко. На табло появлялось: 23:23, 24:24... Зрители внимательно следили за подачами и цифрами счёта. Но победное очко всё же удалось вырвать ловким учащимся техникума.

А салдинские коммерсанты ушли на передышку перед второй важной встречей. Немного поменяв состав команды, чтобы дать реализоваться другим игрокам, они поделились первыми впечатлениями от праздничного турнира:

*– Здесь мы подаём пример следования здоровому образу жизни, лучше понимаем друг друга и даже решаем совместные вопросы,* – поделился предприниматель Константин Мокеев.

Вторая игра была не менее зрелищной. Спортивные отношения выясняли бизнес и власть. Поклонник волейбола, глава администрации Константин Ильичёв подготовился к турниру серьёзно:

*– Будем биться до последнего... муниципального служащего!* – смеясь, пригрозил Константин Сергеевич.

Муниципальные служащие действительно играли до победного. Но и другая сторона не желала уступать, играя так, будто на кону стоял их бизнес!

У обеих команд были свои поклонники и болельщики. У некоторых спортивные интересы расходились с профессиональными.

Например, заместитель главы администрации округа – начальник Финансового управления администрации Надежда Богданова болела... за предпринимателей:

*– Я курирую вопросы городского предпринимательства, плотно работаю с бизнесменами. Но, честно сказать, и за команду администрации болею. В любом случае, победит дружба!*

А вот коллега Надежды Николаевны – замглавы администрации по управлению социальной сферой Евгения Вербах поддерживала команду администрации, но тоже считает, что такие турниры важны не своим счётом, а аурой мероприятия.

Муниципальной команде удалось обойти предпринимателей со счётом 2:0, но по итогам турнира сборная администрации заняла третью позицию. «Серебро» праздничного турнира завоевали виновники торжества – салдинские бизнесмены. На первом месте – молодость: студенты техникума!

Никто из проигравших не расстроился. Разошлись все в отличном настроении, договорившись о следующей встрече.

## НА ВСЕХ СКОРОСТЯХ

**26 мая состоялось весеннее первенство по горному велосипеду среди сотрудников ВСМПО.**

Для удобства работающих спортсменов было предусмотрено два заезда – в 11.00 и в 17.00. На стартовую линию велогонки вышли 83 женщины и 185 мужчин. Им предстояло преодолеть два с половиной и пять километров соответственно.

На Мельничную прибыли и давние поклонники велоспорта, и те, кто на велосипед садится от случая к случаю, чтобы отстаивать честь цеховой команды.

*– Трасса хорошая, погода отличная! Всё благоприятствует тому, чтобы развить скорость и достойно выступать за цех, и побежать на работу. Наш цех, правда, ещё не был в числе лидеров, но мы на пути к этому,* – едва отдышавшись после дистанции, поделилась инженер БТиЗ цеха № 3 Светлана Полякова.

Пока девушки стартовали с интервалом в одну минуту, юноши раскатывались на бетонной площадке.

*– Как только наступает летний сезон, у нас очень многие садятся на велосипеды. Ездим на великах на работу и обратно, вместо тренировки. Нам нужны призовые места!* – решительно настроен молодёжный лидер цеха № 54 Николай Баньковский. Сотрудница 23-го цеха Ольга Федорович может проехать трассу на Мельничной даже с закрытыми глазами, ведь на железном коне она колесит и на более дальние дистанции.

*– В 2012 году купила себе горный велосипед. С тех пор потихонечку езжу,* – скромничает дефектоскопист по магнитному и ультразвуковому контролю. *– Увлекаемся с ребятами туристическими велопоходами по Уралу. Сегодня хотелось бы улучшить, ну или хотя бы не ухудшить свой результат.*

Ольга замкнула тройку лидеров в возрастной группе 40-49 лет, уступив первое и второе места Марине Ларьковой из листопрокатного и Ирине Дьячковой из 13-го цеха.

Лидером в группе 30-39 лет и абсолютным лидером среди женщин стала инженер-технолог цеха № 32 Ольга Нечаева. Чтобы преодолеть 2,5 километра, ей понадобилось 5 минут 30 секунд. Среди мужчин с результатом 9 минут 25 секунд лучшим в «абсолютке» стал представитель спортивного цеха Евгений Муромцев.

**Итоги первенства по горному велосипеду:**

1 группа цехов: 1 место – команда цеха №32; 2 место – цех № 16; 3 место – команда цеха № 10.

2 группа цехов: лидер – команда цеха № 38; «серебро» у цеха № 3; «бронза» у команды цеха № 5.

3 группа цехов: 1 место – команда цеха № 31; 2 место – команда цеха № 40; 3 место – цех № 24.

**Лидеры заездов в своих возрастных группах:**

**Женщины –** Екатерина Мельникова (цех 32), Ольга Нечаева (цех 32), Марина Ларькова (цех 16), Людмила Горячева (ВСМТ), Тамара Плаксина (цех 31).

**Мужчины –** Вячеслав Бамбуркин (цех 81), Евгений Муромцев (цех 51), Олег Слобцов (цех 4), Сергей Безводинских (цех 22), Валерий Капралов (цех 16).

vSalde.ru



СТОП-КАДР!

# Средь шумного бала...

*Салдинские дошколята на минувшей неделе мазуркой и вальсом простились с детскими садами*

Новатор

УЧРЕДИТЕЛЬ: ПАО «Корпорация ВСМПО-АВИСМА»

ПОДПИСНОЙ ИНДЕКС 53900

Газета зарегистрирована в Управлении Федеральной службы по надзору в сфере связи и массовых коммуникаций по Свердловской области. Рег. ПИ № ТУ 66-00209 от 02.04.2009

Адрес редакции и издателя: В. Салда, ул. Парковая, 12, Дом книги, 3-й этаж
Телефоны: 6-00-87, 6-25-23, 6-25-85
E-mail: redaktor@vsmpo.ru

Цена свободная

ТИПОГРАФИЯ

ООО «ПОЛИГРАФКОМБИНАТ» г. Екатеринбург, ул. Шейнкмана, д. 123, оф. 108, Тираж 5000 экз. Заказ № 134
Подписано в печать: по графику – 2 июня, 17.00 фактически – 2 июня, 12.00

Главный редактор Лариса А. КАРАСЁВА
Ответственный секретарь Александр МАСЛОВ
Корректор Елена ФИЛАТОВА
Дизайнеры Ирина ЗАБАРА, Наталья ШУМИЛОВА

Перепечатка материалов, опубликованных в газете «Новатор», только с разрешения редакции