vSalde.ru

№ 37 (5237)

6+

9 СЕНТЯБРЯ 2016 ГОДА

КОРПОРАЦИЯ ВСМПО АВИСМА

С Днём города, Верхняя Салда!

Новатор

ЕЖЕНЕДЕЛЬНАЯ ГАЗЕТА КОРПОРАЦИИ ВСМПО-АВИСМА ИЗДАЁТСЯ С 1942 ГОДА

facebook.com/vsmpo.avisma

ok.ru/press.room

vk.com/press.room

Город нашего счастья

vSalde.ru

От печали до радости

Верхней Салдой руководит счастливый человек

Алексей Забродин, выстраивая свою трудовую биографию, не планировал становиться высшим должностным лицом Верхнесалдинского городского округа. Но, как говорится, пути господни неисповедимы. Став депутатом Думы, он принял предложение своих товарищей по работе в местном парламенте, и весной 2015 года получил большинство голосов на выборах главы городского округа. На сегодня Алексей Николаевич, успешно пройдя путь адаптации в новой для него сфере, полон желания и сил решать городские проблемы.

– Алексей Николаевич, День города – это праздник, который призван украсить наши рабочие будни. А из чего состоят рабочие будни главы округа?

– Всё перечислять – долго и для большинства читателей скучно. Обобщу так: всё, что прописано в полномочиях главы округа – это и есть мои рабочие будни. Еженедельные приёмы граждан, после них – огромное число запросов и других документов, которые нужно отправить в разные инстанции, чтобы сдвинуть с места проблемы салдинцев. Очень большой объём времени я вместе с главой администрации отвожу для анализа ситуации и принятия решений по работе муниципальных предприятий и учреждений.

Как ни жаль драгоценных часов, но будни – это обязательные совещания по разным вопросам. Хотя, если это совещание инициировано мной, то оно ни в коем случае не проходит для галочки, и я предпочитаю проводить встречи с руководителями учреждений и предприятий не в кабинете, а как говорится, по месту пребывания проблемы.

И когда я посожалел о потерянных на совещаниях часах, то прежде всего имел в виду те, которые проходят в Екатеринбурге. И вовсе не потому, что они неконструктивны и бесполезны, а потому, что на дорогу уходит много времени. Совещание длится час, а дорога занимает шесть часов. Вот этих часов очень жалко. Но таковы реалии. И что-то изменить здесь вряд ли возможно, ведь массу вопросов приходится согласовывать в Правительстве области и в Законодательном Собрании. Одним словом, будни они и есть будни. Жаль, что в сутках всего 24 часа.

– Назовите три... впрочем, выберите сами число и назовите самые горячие проблемы Верхнесалдинского городского округа.

– Самая рейтинговая горячая точка – дороги. При том, что мы каждый год выделяем на ремонты немалые деньги, решить проблему пока не удаётся. Ремонтируем, ремонтируем, ремонтируем, а конца и края не видно. Дело в том, что большая часть наших автодорог – а их в ведении муниципалитета более 100 километров – построена в прошлом веке без соблюдения норм и регламентов, без систем водоотведения. Год назад мы с Константином Сергеевичем Ильичёвым договорились, что во все технические задания ремонтов включаем весь комплекс по обустройству дорог. На прошлой неделе мы собирались депутатской группой, представляющей в Думе Корпорацию, и предварительно спланировали, какие участки предложим отремонтировать за счёт бюджета в следующем году.

Хотелось бы отремонтировать проезжую часть по улице Сабурова вдоль двух детских садов – «Ёлочка» и «Утёнок». Постараемся внести в титул многострадальную дорогу по улице Карла Маркса. Требует ремонта дорога по улице Крупской. Есть желание привести в порядок внутридворовые дороги и, прежде всего, у тех домов, где прошёл или сейчас завершается капитальный ремонт. И так далее.

Напомню салдинцам, что уже в ближайшие дни начнутся масштабные работы по спрямлению дороги по улице Энгельса: от перекрёстка у «Маленькой страны», вдоль авиаметаллургического техникума. Торги состоялись, и на те 44 миллиона, которые на новую дорогу выделены из городского бюджета, заключён контракт с фирмой из Екатеринбурга. Но, насколько мне известно, фирма намерена нанять субподрядную организацию из Верхней Салды.

Вытекающая из дорожной темы – тема парковок и обустроенности наших дворов. Будем добиваться чистоты и благоустроенности в местах сбора мусора, сформулируем и начнём реализовывать программу ремонтов тротуаров, продолжим монтаж автобусных остановок.

Горячо у нас с медициной. Сейчас вопросы здравоохранения не в полномочиях местных властей, но ведь в больницах лечатся наши горожане, и мы не можем снять с себя ответственность и за эту сферу. Прикладываем максимум усилий, чтобы сдвинуть с мёртвой точки реконструкцию здания бывшего госпиталя, куда переедет и терапевтический стационар, размещённый сегодня практически в ветхом здании, и поликлиника, и хирургия. Хватит там места и для детской больницы. Средства уже выделялись из областного бюджета, но проект реконструкции пришлось корректировать из-за ошибок и изменившихся стандартов.

Сегодня нет проблем с функционированием системы пассажироперевозок внутри города, но есть большие финансовые проблемы у муниципального предприятия «Пассажиравтотранс». К сожалению, продать огромные площади, приносящие убытки МУПу, не получается – нет заинтересованных покупателей.

Горячая тема – ветхое жильё. По требованиям депутатов от ВСМПО администрация занялась судьбой Северного посёлка. Мы настаиваем на признании домов этого отдалённого микрорайона ветхими и расселении жителей. При принятии бюджета будем смотреть, в какие сроки и в какой форме можно это будет сделать: либо строить муниципальный дом, либо приобретать у застройщика, либо, если позволит законодательство, покупать жильё на вторичном рынке.

Освещение. Ну чего, казалось бы, проще?! Поменяй лампы, отремонтируй столбы... Но в давние социалистические времена несколько районов города – совхоз и Народная Стройка – оказались подключёнными к линиям, принадлежащим Нижнетагильским горсетям. И сейчас это большая проблема. Деньги из нашего бюджета мы не можем выделить на ремонт чужих сетей. Верхнесалдинское муниципальное предприятие «Городские электрические сети» не имеет права даже дотрагиваться до чужого имущества. Нам остаётся только взывать к тагильчанам, чтобы не забывали про салдинцев.

На контроле у нас капитальный ремонт многоквартирных домов. Но, как вы пишете, это отдельная история. Это отдельная история наших взаимоотношений с Региональным фондом поддержки капремонтов. Вас поразила бы стопа писем, которые мы засылаем в Фонд после каждого четверга – дня комиссии по ремонтам.

Пожалуй, остановлюсь. Назвал самые-самые горячие точки управления муниципалитетом. Понятно, что это далеко не всё.

– А теперь назовите те факты и обстоятельства, которые радуют Вас и стали поводом для радости рядовых горожан.

– Главная радость – завершение строительства нового здания школы № 1.

Устойчивое и стабильное положение дел в Корпорации ВСМПО-АВИСМА. Что может быть важнее для нашего города?! Это гарантия уверенности в будущем Верхней Салды.

Есть повод для радости и в том, что наш муниципалитет стал участником федеральной программы развития моногородов. Зримых результатов на сегодня нет, но есть неплохие перспективы.

Ледовый корт строится – чем не радость? Муниципальный «Крепыш» и корпоративная «Чайка» подремонтировались и начали работать на здоровье горожан. Честно говоря, при немалом числе проблем поводов для радости вокруг немало. Надо только уметь радоваться. Кстати, всегда думаю об этом, когда приезжаю поздравить салдинцев с юбилеем: 90-летием, 95-летием, доводилось поздравлять со 105-летием! Люди полны оптимизма! Полны жизни! Не стонут, не хандрят – молодцы!

– Алексей Николаевич, а кого бы Вы могли назвать золотым фондом города? Кого Вы без сомнений включаете в свою команду?

– Золотой фонд города – неравнодушные граждане, которые умеют не только критиковать, но предлагают решение проблем и работают на их устранение. А если говорить об управленческой команде, прежде всего, я опираюсь на депутатов, представленных в законодательной власти «Единой Россией» и ВСМПО.

▶10

vSalde.ru

Салда растущая

90 километров в час

На территории «Титановой долины» строится сразу несколько объектов

Основная задача управляющей компании «Титановая долина» – строительство инфраструктуры для будущих резидентов. На сегодняшний день в «Долине» уже есть газ, вода и электричество. Общая протяжённость всех внутриплощадочных сетей – более 35 километров.

– Три недели назад мы сдали объекты энергообеспечения «Титановой долины» – две распределительные подстанции (напряжением 10 киловольт) и три трансформаторные понижающие подстанции, – доложил «Новатору» директор по организации строительства «Титановой долины» Александр Акимов. *– За год построили внутриплощадочный хозяйственно-питьевой водопровод, производственно-противопожарный водовод, хозбытовую и ливневую канализации. Объекты испытаны, в настоящий момент их вводят в эксплуатацию. Ну, и самое основное – внутриплощадочный газопровод. К слову, он понадобится и для котельной, которую мы строим для собственных нужд, ориентировочный срок её сдачи – октябрь нынешнего года.*

Что и говорить, хорошие новости. На этом приятные моменты не закончились. Корреспонденты «Новатора» побывали на площадке «Титановой долины» незадолго до дня рождения Верхней Салды, и генеральный директор «Титановой долины» Артемий Кызласов поздравил салдинцев с предстоящим Днём города.

– Верхняя Салда с момента основания пережила несколько этапов развития. Сначала демидовская эпоха – одно из первых горнозаводских поселений. Потом индустриальный город. Сегодня Верхняя Салда отмечена на карте мировой экономики как столица титановой отрасли. Это мощный и самобытный город, совмещающий в себе традиции прошлого и потенциал высокотехнологичного будущего.

Мне кажется, Особая экономическая зона «Титановая долина» за почти 6 лет своего существования стала полноценной частью города. Сейчас наш проект выходит на новый уровень, когда результаты усилий российского Правительства, Свердловской области и Верхней Салды станут заметны и ощутимы.

Уверен, что уже сейчас стартует новый этап развития города. И очень приятно осознавать, что «Титановая долина» станет пусть крохотной, но частицей этого выдающегося будущего!

То, что будущее не за горами, понятно не только по словам, это видно по темпам строительства, которое идёт в Особой экономической зоне. Недалеко от въезда в «Титановую долину» возводится таможенный комплекс. В него войдут контрольно-пропускной пункт, площадка досмотра и бокс углублённого досмотра грузовых автомобилей. Металлические конструкции, состоящие из балок и колонн, уже возведены, осталось укрыть их кровлей.

Запланирован первый этап строительства основных дорог внутри «Титановой долины». Трёхкилометровая трасса объединит основные проезды от «ВСМПО-Новые технологии», пройдёт мимо штаба и далее вдоль таможенного комплекса до основного въезда. Работу ведёт подрядная организация из Екатеринбурга «НАЙС Инжиниринг». Ширина асфальтового покрытия, огороженного бордюром – девять метров. Времянка из плит, проложенная на период строительства, буквально на днях будет демонтирована и переброшена на другие отдалённые участки.

– До вторника асфальт мы уже проложим, так что в следующий раз будете заезжать к нам на скорости 90 километров в час, – прихвастнули дорожники.

В этом году на площадке ждут новых резидентов: компании «Зибус» и «Микромет». Сейчас они занимаются согласованием проектов, проходят экспертизу. Территории двух вышеназванных резидентов расположены рядом друг с другом. Для их нужд начинается строительство временной дороги.

Продолжая тему, нельзя не упомянуть о примыкании территории Особой экономической зоны к трассе Нижний Тагил – Верхняя Салда. При подъезде к «Титановой долине» сделано расширение дорожного полотна и выполнена разметка. Полимерный состав, улучшающий светоотражаемость и долговечность разметки, наносили в горячем виде специальными агрегатами. Примыкание оборудовано по всем правилам: с полосой разгона, островками безопасности, обозначенными сплошными и прерывистыми линиями, стрелками съезда. Обязательным требованием в месте расширения дороги является установка освещения. Столбы с фонарями уже подключили и испытали – всё работает.

И последним в нашем визите в «Долину» был вопрос по восполнению насаждений, вырубленных в ходе строительных работ по созданию ОЭЗ.

– Сообщаем салдинцам, что деревья мы не только обещали, но и посадили в конце мая. В районе пожарного депо – одна площадка, а вторая – это парк, который при согласовании с администрацией города был разбит на восточной окраине «Титановой долины», у заправки.

Но есть одно обстоятельство, которое не позволяет смотреть с оптимизмом на посадки – засушливое лето. Хотя саженцы и поливали, некоторые из них всё-таки погибли. Поэтому было принято решение подсадить липы, сосны и ели благородных сортов.

Наталия КОЛЕСНИЧЕНКО

vSalde.ru

ЕСТЬ ОСНОВАНИЕ, А ПОТОМ...

В цехе № 16 Корпорации ВСМПО-АВИСМА подрядная организация «Уралспецстрой» продолжает строительство фундаментов для новой линии правки плит толщиной от 30 до 60 миллиметров. Основание под главный элемент линии – правильную машину – уже готово.

Специалисты Корпорации приняли агрегат на фирме-изготовителе «G+K». Первые его комплектующие должны прибыть в прокатный комплекс в конце сентября.

Сейчас строители переключили своё внимание на фундаменты для элементов, которые будут расположены за правильной машиной. Обустройством площадки перед машиной подрядная организация займётся после того, как оборудование займёт своё место.

НАБРАТЬ ПРОЧНОСТЬ

Ещё одну стройку в цехе № 16 завершает фирма «Уралспецстрой» – фундаменты для двух новых фрезерных станков.

Все элементы фундаментов выполнены, в настоящее время строительная смесь выстаивается, чтобы набрать необходимую прочность. В конце сентября строители передадут специалистам прокатного комплекса готовые постаменты для агрегатов из Белоруссии. Поступление самих станков в цехе ждут в октябре.

ЭКЗАМЕНЫ ДЛЯ НОВИЧКА

Новый расточной станок в цехе № 40 ВСМПО готов влиться в парк металлообрабатывающего оборудования. 15 августа специалисты фирмы «Реммаш» из Санкт-Петербурга приступили к его монтажу.

В настоящий момент механизм проходит испытания на геометрическую точность, обрабатывает детали в тестовом режиме. Как только специалисты ВСМПО дадут положительное заключение по результатам экзамена, убедятся, что характеристики нового агрегата соответствуют параметрам, заявленным в его сопроводительных документах, а также подпишут акт приёмки, для новичка начнётся документальный период трудоустройства. И только после этого новый расточной станок примется за работу в инструментальном цехе.

В приусадебном начальник и отгрузки командир

Солнце чуть поднялось над горизонтом, воздух ещё наполнен утренней прохладой, а Любовь Медведева уже на ногах. Она внимательно осматривает вверенный ей участок и оценивает предстоящий фронт работ на день.

Это пять с небольшим соток, на которых ровными рядами выстроились морковка, капуста, картофель и множество других овощей и ягод. В этом году порадовал чеснок, который она привезла со своей родины из Липецкой области. А ещё летом-2016 сбылась её давнишняя мечта – собрать богатый урожай помидоров: можно своих родных побаловать салатами, да и на зиму заготовить томатов по различным рецептам. Много лет назад Любовь Анатольевна одна из первых опробовала рецепт помидоров в желатине, сейчас это её фирменное блюдо.

– А какие она готовит сладкие помидоры! – рассказывая, дочь Любови Анатольевны Наталья от удовольствия зажмуривает глаза.

Но не тот человек Любовь Медведева, чтобы останавливаться на достигнутом. Она постоянно чему-то учится. Сейчас бороздит Интернет-пространство в поисках новых рецептов овощных и ягодных заготовок на зиму, а также советов по здоровому образу жизни и полезному питанию. Благо, времени для этого теперь хватает. С 30 июня Любовь Анатольевна на заслуженном отдыхе.

Но, как и в прежние времена – времена работы на ВСМПО, у неё каждый день распланирован поминутно. Любой садовод знает: сколько бы сил ты не вкладывал в свой приусадебный участок, на нём всегда найдётся работа. Вот и старается Любовь Медведева навести здесь идеальный порядок, такой, как на участке отгрузки товарной продукции цеха № 13, возглавляемом ею многие годы. Занимаясь прополкой грядок или собирая урожай, она каждый день вспоминает о родном цехе и предприятии, которому отдала более 40 лет.

Наверное, если бы она родилась мальчиком, то обязательно стала бы главнокомандующим. Совсем молодой Люба приехала в Верхнюю Салду к своему дяде. Поступила в Верхнесалдинский авиаметаллургический техникум, окончив его с красным дипломом, пришла работать на ВСМПО. Сначала токарем в цех № 5. Именно там она познакомилась с Борисом Медведевым, который впоследствии стал её мужем.

– Уже после декретного отпуска, в 1976 году, я перешла из пятого в цех № 13 на должность кладовщика. Моим мастером был Франц Адамович Тумилович. Идём мы с ним по пролёту, смотрю – на ящиках с прутками бирка с надписью, я и попросила его объяснить, что она означает. Он остановился, осмотрел меня так внимательно сверху вниз и обратно, ухмыльнулся и говорит: «Молодец! В самый корень зришь! Толк будет!», – вспоминает Любовь Анатольевна.

Отметив желание Любы дойти до самой сути, доверили ей участок на производственной площадке «Б». Там принимали и отгружали товарную продукцию цехов № 21, 37 и 38. В первые годы ей пришлось буквально вырабатывать командный голос. Рядом трудились взрослые бывалые мужики – тёртые калачи, которые не воспринимали всерьёз нового молодого кладовщика.

Но Любовь не привыкла пасовать перед трудностями, она сумела доказать свой профессионализм и завоевать авторитет. В 1990 году Любовь Медведеву назначают мастером, а ещё через несколько лет она становится начальником участка отгрузки товарной продукции.

Спустя 30 лет после того, как началась на ВСМПО трудовая биография Любови Анатольевны, на предприятие пришла её дочь и именно на тот участок цеха № 13, с которого начинала мама:

– Я никогда не афишировала родственные связи. Но, бывало, в цехе № 21, а тогда основная доля отгрузки приходилась именно на продукцию этого подразделения, за моей спиной спрашивали, не дочь ли я Любови Медведевой. Хоть и время прошло, и она уже давно работала на другом участке, а они её помнили и очень уважительно о ней отзывались. Меня такое чувство гордости охватило, а ещё я понимала, что не могу, не имею права её подвести.

Высокую планку Любовь Медведева старается держать всю жизнь. Требовательная к подчинённым, она всегда очень строго спрашивала в первую очередь с себя. Она могла быть довольно жёсткой в вопросах трудовой дисциплины и выполнения производственного плана, но в сложных ситуациях горой вставала за любого из 40 человек, которыми руководила. Наверное, поэтому за Любовью Анатольевной в рабочем коллективе закрепилась репутация эксперта своего дела.

– Она из категории людей, которым не нужно повторять, и за которыми не надо ходить и упрашивать сделать. Один раз озвучил задачу и можешь быть спокоен – всё будет сделано вовремя и именно так, как нужно, – рассказывает инженер по подготовке производства цеха № 13 Татьяна Машарова.

Именно за такое отношение к своей работе Любовь Анатольевна не раз получала грамоты и благодарности, её фото можно было видеть и на цеховой, и на заводской Доске почёта. А сама Любовь Медведева никогда не забывала тех, кто помог ей освоиться в профессии и поддерживал в различных ситуациях, которые возникали на протяжении всего трудового пути, связанного с ВСМПО.

– Мне всегда везло на хороших людей, – радуется Любовь Анатольевна. *– Помню, в самом начале меня очень по-доброму встретила и многому научила Вера Кукушкина, я звала её тогда «тётя Вера». К сожалению, её уже нет. Искренне благодарна я мастеру Валерию Павловичу Ермошину, и начальнику участка Владимиру Викторовичу Львову. Часто вспоминаю Илью Григорьевича Пырина, бывшего тогда начальником цеха. Все эти люди отличались не только высоким профессионализмом и требовательностью, но и отзывчивостью. Можно было подойти с любым вопросом, и тебе обязательно помогут и подскажут. Да и всегда у меня был дружный, ответственный, грамотный коллектив. Про каждого, от грузчиков, кладовщиков, мастеров и до руководства можно сказать много добрых слов и каждого поблагодарить: «Спасибо за ваш труд!».*

И сегодня, привыкая к статусу ветерана, Любовь Медведева желает родному цеху отгрузки много работы, а всем его сотрудникам здоровья и счастья.

– И пусть у вас наконец-то появится новый современный склад. При нынешнем дефиците площадей он будет хорошим подарком к будущему юбилею.

Эльвира ПРИКАЗЧИКОВА

vSalde.ru

В Тулу со своим «самоваром», из Тулы с верой в успех

«Молодые профессионалы» – так назывался конкурс профессионального мастерства среди предприятий госкорпорации «Ростех» по стандартам международной ассоциации WorldSkills. Участниками большого турнира стали 120 рабочих и 80 экспертов из 12 холдингов государственной корпорации. В истории «Ростеха» такие соревнования проводились впервые.

В Тулу – город промышленников и оружейников – съехались рабочие в возрасте до 28 лет, которые были признаны лучшими в профессиях на своих предприятиях. Победителей турниров на чемпионат направили «Вертолёты России», концерн «Калашников», КамАЗ, «Технодинамика», «Росэлектроника», Объединённая двигателестроительная корпорация (ОДК) и другие.

Корпорацию ВСМПО-АВИСМА представляли электрогазосварщик цеха № 38 ВСМПО Александр Чайка и инженер-технолог цеха № 54 Александр Нечкин. Ребята выступали в компетенциях «Сварочные технологии» и «Фрезерные работы на станках с ЧПУ». Согласно регламенту конкурса, наших рабочих сопровождали эксперты – Михаил Волков, инженер-технолог лаборатории сварки цеха № 10 ВСМПО, и Павел Чайко, старший мастер цеха мехобработки № 54. Тот факт, что в нашу команду включили спецов с фамилиями Чайко и Чайка, стал поводом для добрых шуток и оптимистичного настроя дебютантов: для Александра Нечкина и Александра Чайки это были первые соревнования подобного уровня. И уже с первых минут ребята почувствовали, что их ожидает серьёзная борьба.

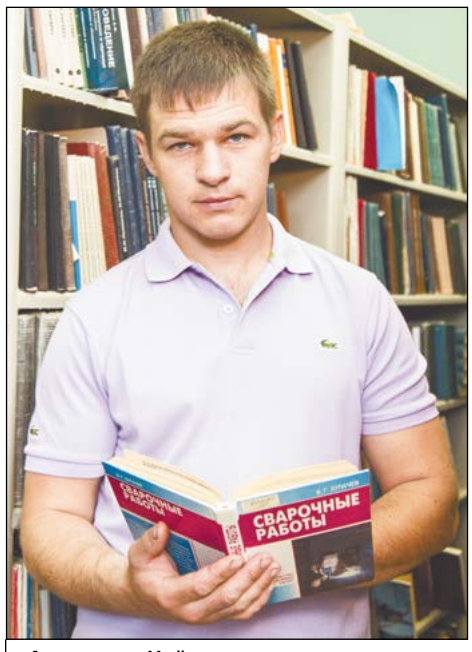

Александр Чайка уже начал готовиться к следующему конкурсу

Александру Нечкину опыт, полученный на конкурсе, пригодится в работе

WorldSkills – это спорт, уверен Павел Чайко (слева)

– На практике всё оказалось сложнее, чем на первый взгляд, – поделился впечатлениями Александр Чайка. *– Но одно мне стало сразу очевидно: главное – не торопиться. На ВСМПО приходится всё-таки больше работать с титаном, а здесь варили стальные и алюминиевые конструкции. К тому же мне оказались незнакомы сварочные источники. А вообще конкурс профмастерства – это хорошо. Соревнования придают стимул к дальнейшему развитию себя в профессии и даже подбадривает. Это здорово, что я попал сюда!*

– Задания здесь действительно сложные, – прокомментировал эксперт Михаил Волков. *– У нас на ВСМПО не встречаются те виды сварки, которые представлены здесь. Я сразу понял, что победит универсальный сварщик, который владеет всеми направлениями. В свою очередь я как эксперт имел возможность побеседовать с представителями других предприятий. Мы делились информацией, рассказывали друг другу о специфике производств. Наше присутствие на таком мероприятии – это своего рода обмен опытом и получение новых знаний, которые можно и нужно использовать на ВСМПО.*

– С методикой проведения подобных соревнований мы познакомились впервые, – рассказывает Александр Нечкин о своём участии в чемпионате. *– Полный регламент нам прислали всего за несколько дней до отъезда, так что на подготовку времени почти не было. К тому же более подробно что-то узнать о конкурсе не представилось возможным, потому как ранее работники ВСМПО в подобных турнирах не участвовали. Оказалось, что необходимо не только владеть базовыми элементами механической обработки, но и иметь более углублённые знания современных методов программирования станков со стойкой Siemens. Наши фрезерные станки на ВСМПО оснащены иным программным обеспечением. Но могу уверенно сказать, что я получил ценный опыт, пообщался с коллегами и увидел, насколько жёсткой может быть конкуренция на конкурсах профмастерства. Это побуждает учиться чему-то новому, чтобы вновь приехать на конкурс в Тулу!*

Тула – это город, в который действительно хочется вернуться. Отвлечёмся немного от соревнований и заглянем на её улочки, вдоль которых тянутся фасады исторических зданий. Здесь вообще чувствуется особое отношение к истории, которое видно по монументам, памятным доскам на домах, имеющих статус памятников архитектуры и охраняемых государством. Тульский Кремль, старейшее сооружение города с его многовековыми башнями – это центр притяжения туристов, так же, как и многочисленные музеи.

Конечно, интересовал в первую очередь Музей самоваров. Первое, что приходит на ум при слове «Тула», это фраза «В Тулу со своим самоваром». К слову, участники чемпионата весь инструмент, который был необходим для выполнения конкурсного задания, везли с собой на специальной машине.

А Музей самоваров впечатлил! Здесь собрана история русского самоварного ремесла. Помимо самых разных экземпляров пузатого чайника, в экспозициях размещены подлинные предметы мебели, принадлежавшей членам царской семьи Романовых, сервизы, рабочий инструмент мастеровых. Незабываемой оказалась экскурсия в усадьбу Демидовых, где в 30-е годы 18 века на средства Акинфия Демидова был построен Николо-Зарецкий храм с усыпальницей представителей первых поколений рода. Ну, а приехать в Тулу и не побывать в усадьбе-заповеднике «Ясная поляна», где более века назад жил и творил Лев Николаевич Толстой, было просто невозможно... Жаль, что на все тульские достопримечательности было всего несколько часов – пока подводили итоги чемпионата.

Он завершился торжественной церемонией с участием первых лиц правительства Тульской области. Приветствовал участников заместитель председателя Совета директоров Корпорации ВСМПО-АВИСМА Михаил Шелков, который вручил медали призёрам соревнований. После официальной части на сцену вышла популярная музыкальная группа «УмаТурман», выступление которой стало отличным финалом волнительного конкурса.

При том, что наши земляки вернулись домой без наград, они полны оптимизма и нацелены на дальнейшие успехи.

– Конкурс оставил положительные впечатления, – подвёл итог Павел Чайко, старший мастер цеха № 54 ВСМПО. *– Мы получили возможность пообщаться с экспертами других предприятий, многие из которых имеют специальные учебные центры, где непрерывно идёт обучение специалистов. Конкурсный отбор в самих предприятиях производится по той же самой системе WorldSkills. Вообще, это своеобразный вид спорта, в котором есть свои правила и нюансы. И от того, насколько ты ими владеешь, зависят твои шансы на победу.*

И поскольку конкурс «Молодые профессионалы» будет проводиться в Туле ежегодно, у салдинцев ещё будет не один шанс оказаться в числе лидеров профессионального чемпионата.

Яна ГОРЛАНОВА

vSalde.ru

ПРЕМИИ – ОТЛИЧНИКАМ

Приказом генерального директора Корпорации ВСМПО-АВИСМА Михаила Воеводина в канун нового учебного года 22 студента трёх техникумов и филиала Уральского федерального университета по результатам 2015-2016 учебного года удостоены корпоративных стипендий имени Гавриила Дмитриевича Агаркова. Четыре выпускника вуза награждены единовременными корпоративными премиями.

В число лучших вошли 11 студентов Верхнесалдинского многопрофильного техникума имени Евстигнеева (читайте материал на этой странице «Агарковских степендиатов прибыло»).

Пять корпоративных стипендиатов учатся в Верхнесалдинском авиаметаллургическом техникуме. Это Дмитрий Баязитов, Лидия Матвеева, Руслан Медведев, Елена Сергеева, Ольга Перминова. Столько же студентов комиссия Корпорации ВСМПО-АВИСМА определила для выплаты стипендий в Нижнесалдинском филиале Нижнетагильского горно-металлургического колледжа имени Черепановых: Кирилла Зенкова, Юлию Батаеву, Анатолия Малого, Анастасию Волкову, Надежду Пчельникову.

Единственным агарковским стипендиатом в Верхнесалдинском филиале Уральского федерального университета стала Анастасия Богданова.

Всем этим ребятам в течение нынешнего учебного года ежемесячно будет выплачиваться по две тысячи рублей.

Корпоративная премия в размере 15 тысяч рублей будет выплачена выпускнице Уральского федерального университета Альбине Исламовой, электромонтёру по оперативным переключениям в распределительных сетях цеха № 6, окончившей с отличием кафедру «Обработка металлов давлением».

Ещё трём выпускникам этого же вуза, получившим дипломы со средним баллом от 4 до 4,75 – Марине Семёновой, инженеру-технологу цеха № 37, Надежде Букриной, контролёру станочных и слесарных работ цеха № 7, Александру Нечкину, инженеру-технологу цеха № 54 Корпорации ВСМПО-АВИСМА, будет выплачено вознаграждение 10 тысяч рублей.

Агарковских стипендиатов прибыло

В дореволюционной России любой город начинался со строительства церкви. В советские годы города закладывались с возведения корпусов промышленных предприятий. Но все эти времена объединяет одно – после церкви и завода сразу начинали строить школу. В эпоху развития металлургии в таких городах как Верхняя Салда, обязательно открывали и профессиональное учебное заведение.

75 лет носит звание кузницы рабочих кадров для Корпорации ВСМПО-АВИСМА Верхнесалдинский многопрофильный техникум имени Алексея Евстигнеева. 75 лет со дня основания – это не единственный юбилей учебного заведения. Здесь будут отмечать и 30-летие переезда в новое здание, и 5-летие приобретения статуса техникума.

Во время праздника 1 сентября в этом году впервые за многие годы Александр Шаталов, ушедший на заслуженный отдых, стоял не на директорском месте, а находился в числе почётных гостей. На нынешней первосентябрьской линейке дебютировала новый директор – Татьяна Сурова. И в числе её приятных миссий на этом празднике было объявление имён студентов, удостоенных специальной стипендии имени Гавриила Дмитриевича Агаркова, которую каждый год по приказу генерального директора Корпорации ВСМПО-АВИСМА вручают лучшим из лучших учеников.

Представитель дирекции по управлению персоналом ВСМПО Алёна Абрамова вручила свидетельства лауреатов корпоративной стипендии одиннадцати студентам техникума – Ивану Фарафонову, Анастасии Афанасьевой, Антону Фёдорову, Денису Устюгову, Андрею Черкасу, Олесе Зуевой, Светлане Тарагара, Екатерине Моложенко, Даниилу Васильеву, Алёне Дроковой, Анастасии Артемьевой. Напомним, в прошлом году в многопрофильном техникуме было только пять агарковских стипендиатов.

– *Это моя первая награда!* – восклицает Екатерина Моложенко, студентка 3 курса группы «Обработка металлов давлением». – *Чувствую гордость, радость. Чтобы получить стипендию имени Гавриила Агаркова, я участвовала в различных конкурсах, получала награды, грамоты – в общем, целый год усердно работала.*

– *Очень неожиданно было услышать сегодня, что я награждён корпоративной стипендией. Я долго к ней шёл – участвовал в конкурсах профмастерства, олимпиадах, спортивных состязаниях. Ещё в прошлом году пытался её получить, но... Так что сегодня очень счастлив,* – признаётся Даниил Васильев, студент 4 курса группы «Обработка металлов давлением».

– *Приятно и неожиданно! Спасибо педагогам, которые мне помогли достичь этой награды. Я ещё не думала, куда потрачу стипендию, но она мне точно пригодится. После окончания техникума я пойду работать на ВСМПО и поступлю на вечернее отделение в УрФУ, вот только специальность пока не выбрала. На это ещё есть время!* – делится радостью Светлана Тарагара, студентка 3 курса группы «Обработка металлов давлением».

В нынешнем году число учащихся техникума увеличилось на 150 человек – именно столько ребят поступили учиться на дневное отделение по профессиям станочник, сварщик, машинист крана, плавильщик, прокатчик. Однако студентов могло быть больше: некоторые ребята в последний момент забрали документы, надеясь получить лучшее образование в учебных заведениях Нижнего Тагила. Однако руководство многопрофильного техникума надеется, что до конца нынешней осени юные салдинцы передумают и вернутся в родной город получать гарантированно востребованную рабочую профессию. Набор в многопрофильном техникуме официально продлён до 15 ноября. Произошли изменения и в связи с принятием нового федерального государственного стандарта.

– *Мы скорректировали наши учебные программы и планы. Теперь рабочим профессиям вместо 2 лет 5 месяцев мы будем обучать 2 года 10 месяцев,* – уточнила Татьяна Сурова. – *Это важно и для нашего основного заказчика – Корпорации ВСМПО-АВИСМА: за счёт увеличения количества часов практики на предприятие будут приходить более подготовленные работники. Кроме того, мы планируем развить дистанционное обучение, продолжим сетевое взаимодействие с Верхнесалдинским филиалом Уральского федерального университета. В прошлом году студенты дневного и вечернего отделений института на нашей ресурсной базе осваивали ряд профессиональных компетенций.*

Елена СКУРИХИНА

vSalde.ru

Шесть рукопожатий или в два клика

2 сентября на базе отдыха «Турист» для лидеров и активистов общественной молодёжной организации ВСМПО прошёл тренинг по Networking. От приглашённого спикера Алексея Бабушкина ребята узнали, как можно эффективно выстраивать деловые и социальные связи для достижения конкретных целей.

Связи решают всё – хоть в многомиллионной Москве, хоть в несравнимо меньшей Верхней Салде. В коллективе, в сообществе соседей, в поездке... «Net» в переводе с английского – сеть, «work» – работа. Тренер Алексей Бабушкин обещал лидерам подарить ключи от сейфа, где лежат секреты установления прочных деловых связей. В прошлом офицер ФСБ, спикер был уверен, что его знания пригодятся молодёжным лидерам.

– *По роду службы мне доводилось ездить по различным городам, гарнизонам. И каждый раз, приезжая на новое место, приходилось заново выстраивать свою сеть контактов. Ведь чем быстрее на новом месте обзаводишься друзьями и контактами, тем проще становится жить и работать,* – делится наш земляк, который перебрался на постоянное место жительства в Москву.

– *Сначала всё это было интуитивно, а потом я узнал значение термина «нетворкинг», стал погружаться в тему и в определённый момент почувствовал потребность делиться наработками с людьми,* – продолжает Алексей. – *Если в своё время была теория шести рукопожатий, то при современных технологиях я назвал бы это «в два клика».*

Лидеры расселись за парты. Каждый участник в начале встречи получил рабочую тетрадь и начался трёхчасовой путь по нетворкингу, где правильная постановка цели – уже половина дела.

– *Сеть контактов может быть огромной до бесконечности, но я бы не советовал заниматься накоплением визиток и наращиванием числа друзей в соцсетях,* – напутствует молодёжь Алексей. – *Здесь лучше подбирать контакты под ваши конкретные цели. Большое количество связей требует большого внимания и времени на её содержание.*

Во время тренинга ребятам предстояло поработать с соседями: создать свою деловую сеть при помощи обычных канцелярских скрепок. Вместе определяли свои сильные стороны и преимущества, даже попробовали придумывать собственные проекты и, пока робко, продвигать их с помощью 60-секундных презентаций и выступлений на воображаемых конференциях.

Часть ребят признались, что не открыли для себя на тренинге ничего принципиально нового: «Чтобы решать ежедневные задачи и строить отношения с коллективом, «нетворкинг» не нужен». Другие же взяли из программы максимум.

– *Свои сети контактов мы строим всю жизнь,* – уверен молодёжный лидер цеха № 5 Алексей Жилкин. – *Я буду стараться использовать всё, что нам дали сегодня, чтобы общение внутри цеха было легче, будем настраивать дела, применяя новые инструменты.*

– *Тренинги необходимы. Это всегда помогает личностно развиваться, стать более гибким в такой непростой жизни,* – уверена начальник отдела внутренних и внешних коммуникаций ВСМПО Ольга Котельникова. Она пообещала, что новые тренинговые программы обязательно будут в плане работы молодёжной организации предприятия в четвёртом квартале 2016 года.

Завершилась встреча лидеров неформальной игрой «Два кармана». Игра так понравилась участникам, что они намерены «растащить» её по цехам, чтобы ещё больше сплотить коллективы, и может быть, даже устроить настоящий корпоративный чемпионат.

Связи действительно занимают не последнее место. Научившись их правильно и прочно выстраивать, нашим лидерам вполне под силу продвинуть не только свои проекты и идеи, но и продвинуть всю Верхнюю Салду. На всех уровнях и только вперёд!

Ксения СОЛОВЬЁВА

vSalde.ru

Салда подшефная

Попутного ветра по пути к острову знаний!

Большая яхта верхнесалдинской школы № 9 «Мыс Доброй Надежды» 1 сентября отправилась в плавание за знаниями. Под звук рынды, оповестившей о начале нового учебного года, экипажи кадетов промаршировали в классы обновлённой школы. С интересом и радостью ребята и преподаватели замечали изменения, произошедшие здесь за летние каникулы.

В числе первых качество ремонтных работ в школе оценил генеральный директор Корпорации ВСМПО-АВИСМА Михаил Воеводин, приглашённый на праздник в честь Дня знаний. Нынешней весной руководитель градообразующего предприятия, посмотрев, в каком состоянии находятся спортивные залы двух кадетских формирований (школы № 9 и 17), принял решение выделить образовательным учреждениям денежные средства на ремонт. А 1 сентября Михаил Викторович внимательно осмотрел новые душевые, отремонтированные яхт-клуб и спортивный зал, полосу препятствий, отметив некоторые недочёты, которые должны быть устранены корпоративными подрядчиками. Генеральный директор порадовался за ребят, для которых с началом нового учебного года возобновятся забытые на несколько лет занятия по яхтингу.

Как уже рассказывал «Новатор», первоклассникам в День знаний Корпорация ВСМПО-АВИСМА преподнесла ещё один подарок – «Азбуку будущего Инженера». Михаил Викторович, поздравив школьников, выразил надежду, что ребята обязательно найдут себе дело по душе, а многие придут работать на ВСМПО.

Одиннадцатиклассница школы № 9 Арина Догадина наверняка уже выбрала направление, с которым свяжет свою профессиональную деятельность, а в беседе с корреспондентами «Новатора» девушка, не скрывая эмоций, рассказала:

– Я заглядывала в школу летом во время отработки, когда там ещё пахло краской. Большая часть ремонтных работ в нашем спортзале к этому времени была закончена. Я просто не поверила своим глазам, когда увидела всё новенькое, и это новенькое – наше! Потом побежала к расписанию и очень обрадовалась, потому что заметила – в первый учебный день нам поставили физкультуру. Наконец-то мы опробуем новые мячи на новом полу!

Руководитель физического воспитания Андрей Мурашов рассказал детям, что за стеной зала складированы новые мячи, которые лежат в упаковках и ждут своего часа. Их также оплатила Корпорация.

За три летних месяца в школе на Малом Мысу за счёт средств Корпорации отремонтировали яхт-клуб, заменив там окна, напольное покрытие, установили новые светодиодные лампы. «Сказка получилась!» – улыбаясь говорили учителя, когда корреспонденты приходили узнать о ходе ремонтных работ.

Много света добавилось в спортивный зал благодаря современным стеклопакетам с электрическим приводом и новым лампам.

Вместо старого пола теперь лежит специализированное покрытие. А ещё градообразующее предприятие оплатило электронное табло, которое будет смонтировано на стене спортивного зала. Оно будет весьма кстати для игровых видов спорта. Подобная система в нашем городе функционирует только в спорткомплексе «Чайка».

Новые спортивные снаряды заняли пустующую территорию возле школьного стадиона, напротив пруда. На выделенные Корпорацией средства была приобретена и смонтирована полоса препятствий. Она будет в помощь кадетам, которые ежегодно принимают участие в соревнованиях и военных сборах различных уровней. Например, в прошлом учебном году младшая и старшая группы кадетов заняли первые места на специализированных состязаниях на Мельничной, и третье – в окружных соревнованиях Горнозаводского округа:

– Большое спасибо Корпорации ВСМПО-АВИСМА за то, что каждый год она оказывает нам материальную поддержку. А в этом году подарок был очень большой и серьёзный. Нам отремонтировали самые важные объекты в школе, и уже нынешним летом яхты бороздили просторы Верхнесалдинского пруда! – поблагодарила директор школы № 9 Татьяна Кудря.

К этому остаётся только добавить: в добрый путь, большая яхта под названием «Мыс Доброй Надежды»!

Елена ШАШКОВА

vSalde.ru

Салда помнящая

Не мытьём, так катаньем

Не мытьём, так катаньем. Откуда пошло это выражение? По одной из версий, это изречение возникло благодаря необычному приспособлению. В набор входило два предмета. Деревянный длинный цилиндр, иногда абсолютно ровный, иногда напоминающий большую толкушку с ручкой. В одних уголках России его называли «каток», в других «валёк». Дополняла комплект доска с зарубками и ручкой под названием «рубель». С помощью этого холщовую ткань – довольно грубую на ощупь, делали более мягкой. Её стирали, хлестали, а потом наматывали на каток-валёк и, катая рубелем, разминали.

С помощью этого приспособления в 18 веке не только стирали, но и гладили одежду. Мокрые простыни, полотенца и носильную одежду наматывали на каток, потом с силой нажимали с помощью рубеля и катали по столу, удаляя лишнюю влагу. Считалось, что бельё после этого становилось более ровным. А когда оно немного подсыхало, процедуру повторяли, на этот раз чтобы окончательно разгладить все складки. Бельё приобретало свежий опрятный вид, и даже скрывались дефекты не очень качественной стирки. Вот и получалось, что вещи приводились в надлежащий вид, если не мытьём, так катаньем.

Каток и рубель хранятся в небольшой экспозиции предметов быта в музейно-выставочном центре ВСМПО.

За чаем у самовара собиралась вся семья

Экспозиции, рассказывающей об истории нашего города, с тех самых пор, когда он возник как рабочий посёлок вокруг Верхнесалдинского завода, выстроенного Никитой Демидовым.

Деревянная ручка, отполированная многолетними прикосновениями, кажется, до сих пор хранит тепло человеческих рук. Трудовых рук, ведь перестирать, а потом ещё и перегладить гору белья на всю семью с помощью катка и рубеля было не так-то легко. И это тепло человеческих рук, словно невидимая нить, соединяет прошлое, настоящее и будущее.

Ещё один предмет не сразу привлекает к себе внимание. На фоне блестящего бока старинного самовара или целого семейства утюгов, выстроившихся на полке, он выглядит блёклым и тусклым. Но именно эта штуковина является прямым свидетельством заводского прошлого Салды.

Небольшой круглый медальон с выгравированными на нём цифрами и буквами – не что иное, как прототип современного пропуска. Работники ВСМПО привыкли к пластиковой карточке, терминал издаёт характерный звук при её приближении, а в 18 веке рабочих демидовских заводов пропускали на предприятие при наличии вот такого металлического жетона, который назывался табельный знак. Эти металлические пластинки спустя более ста лет были обнаружены случайно нашими земляками при обработке своих приусадебных участков и переданы на хранение в музей.

И как далеко не ушёл бы технический прогресс, который сегодня позволил человеку отправиться в космос или опуститься на морское дно, история своего Отечества и своей малой родины всегда будет той основой, опираясь на которую, мы будем двигаться к новым открытиям и новым свершениям.

Эльвира ПРИКАЗЧИКОВА

«Местные деньги» верхнесалдинского общества потребителей были в ходу сразу после революции

Старинные утюги с угольной «начинкой» и без неё

Была бы шея, а хомут найдётся

Каток – лишь часть старинного приспособления для стирки одежды

Прапрадедушка современного пропуска

vSalde.ru

Салда официальная

От печали до радости

◀2

В исполнительной ветви глава администрации Константин Ильичёв подобрал вполне дееспособную команду. Конструктивно складываются отношения с руководителями муниципальных учреждений и МУПов. Командная управляемость после череды прошлых конфликтов восстановлена и продуктивна.

– Пока у нас двуглавая система управления. Что Вы можете рассказать о взаимоотношениях с главой администрации Константином Ильичёвым? Внешне вы едины в вопросах управления округом, а что за кадром?

– За кадром – диалог и поиск компромиссов при разности мнений в подходах к решению тех или иных проблем. У нас с Константином Сергеевичем разный жизненный опыт и управленческие подходы. Но за принятое решение мы несём солидарную ответственность. Вот это принципиально.

Принципиально и то, что при любых наших спорах во главу угла ставится решение проблемы, а не выяснение, кто главнее. Мы даже иногда с ним в шутку голосуем, получаем: один – за, один – против.

– И что тогда?

– Тогда и собираем депутатов, они выслушивают наши аргументы и высказываются. Порой, на таких встречах находится третий вариант решения. Но чаще по вопросам оперативного управления нам удаётся с Константином Сергеевичем находить компромиссы без дискуссий на депутатских сборах.

– Какими строками год назад Вы дописали бы фразу «Если бы я был мэром Верхней Салды...», и как Ваши взгляды на деятельность муниципальной власти трансформировались после годового пребывания в должности главы?

Хорошо, когда в будни случаются праздники

– Год назад окончание фразы звучало бы точно так же, как и прозвучит сегодня: «...то работал с полной мерой ответственности». Я не столь наивен, чтобы завершать утверждение несбыточными желаниями. А вот о трансформации... Конечно, мои представления о работе главы в тот момент, когда я работал начальником цеха на ВСМПО, несколько отличались от реалий. Я никак не ожидал такого обилия ненужных, а то и бессмысленных циркуляров из вышестоящих органов власти. Иногда поступающие кипы просто поражают. Муниципалитет на сегодня крайний в цепочке управленческой вертикали, а я уверен, что должен быть первым. Как говорит Президент: первым делом гражданин идёт в мэрию, и на местном уровне решаются самые житейские проблемы самых обычных людей. А нам – отчёты, отчёты, отчёты!

Но сейчас уже понятно, что грядёт реформа управления. Надеюсь, она затронет и систему формирования бюджета. Нужна объективная система нормативов, система, при которой город был бы замотивирован на увеличение собираемости налогов, на привлечение к реализации муниципальных программ наших местных предпринимателей. Связанные по рукам и ногам странными требованиями 44-го закона, мы не можем указать в требованиях к подрядчику ни профессионализм персонала, ни наличие техники, ни конкретную марку стройматериала. На мой взгляд, в том числе и от этого возникают проблемы с качеством работ. Но ради объективности скажу, что сейчас мы озадачили юристов и максимально используем правовые возможности для ужесточения контрактных условий.

Но я не могу сказать, что год принёс разочарование. Работа главой – это возможность принять решение, добиться его реализации и увидеть результат. Опять же вспомню школу № 1. Когда стройка встала и администрация вполне разумно расторгла контракт с прежним подрядчиком, мы большой командой – работники администрации, депутаты, руководство Корпорации ВСМПО-АВИСМА, отделение «Единой России» – штурмовали эту тему, используя все уровни власти. Новый подрядчик – «Трест 88» начал фактически с нуля. Приходилось заниматься и корректировкой проекта, и вносить изменения в бюджет, и активизировать Стройнадзор. И всё не напрасно. Новая школа есть! От таких результатов, как говорится, крылья вырастают. Конечно, как любая новостройка, она потребует ещё немало внимания, но я очень рад, что школа № 1 получила новое современное большое здание.

– Говорят, что человек счастлив, если он утром с желанием идёт на работу, а вечером с таким же желанием возвращается домой. По этой формуле Вы – счастливый человек?

– Именно так и обстоят дела в моей жизни. И именно этого я желаю всем салдинцам, поздравляя с Днём города!

Салда семейная

Важней всего погода в доме

Мудрость приходит к человеку не с возрастом, а со зрелостью души. Зрелость души наступает лишь тогда, когда она до краёв наполнена любовью. А значит, мудрый человек – это любящий человек, а счастливая семейная жизнь – это залог успехов каждого. Залогом счастливой семьи является взаимоуважение и сотрудничество. И если брать во внимание тот факт, что семейный очаг охраняет женщина, то именно она выбирает для себя подходящего спутника жизни, который готов к сотрудничеству. При этом не имеет значения, насколько он красив, богат и романтичен. Именно не романтичным, а весьма будничным было знакомство наших героев – Валентины Борисовны и Николая Андреевича Козловых.

Оба они трудились в цехе железнодорожного транспорта. Знали друг друга исключительно по работе. При том, что симпатизировали друг другу, познакомиться поближе не входило в их планы. Николай в отношениях с женщинами был застенчивым, а Валентина, мама двоих детей, и мысли не допускала в третий раз выйти замуж. Но...

Но нет-нет, да и вспоминал Николай весёлую и энергичную Валюшу. Именно такой он увидел её, когда устроился на работу в цех № 9. У Валентины дел было невпроворот: воспитание детей, работа аккумуляторщиком, общественная нагрузка – организация цеховых вечеров, поездок, участие в заводских спортивных состязаниях, сдача норм ГТО. И без любви – весело!

Но застенчивый Коля всё-таки решился! Обратился к кладовщице Валентине Ивановне: помоги, уговори, чтобы она меня на чай пригласила. Когда Валентина Ивановна передала Валюше пожелания Николая, та усмехнулась, но не стала капризничать: «Ладно уж, пусть приходит, но только вместе с тобой». Сказано – сделано. Валя испекла большой пирог с капустой, а Николай в декабрьские морозы приехал на своём мотоцикле «ИЖ» с кучей продуктов. Так и познакомились. Получилось, что Валентина Ивановна выполнила роль свахи.

С тех пор прошло почти 28 лет. Но только 10 лет назад, в 2006-м, чета Козловых узаконила свои семейные отношения. Сам штамп в паспорте был и не нужен, но на свадьбе очень бригада путейцев настаивала, которую и возглавлял Николай Андреевич.

– У нас шикарная свадьба была, – вспоминает Валентина Борисовна. – *Вся бригада пришла со своими жёнами, собрались родные, близкие. Торжество организовали дома. Готовить сестра Соня помогала и дочка Наташа. Наготовили! Неделю доедали...*

Сегодня у супругов Козловых на двоих семеро внуков. Старшей Кристине уже двадцать, самому младшему Илье – год с хвостиком. Все дни рождения детей и внуков собираются отмечать только в доме у Валентины и Николая. К бабушке с дедушкой детвора сбегается с особой радостью: там можно поиграть с домашними любимцами – тремя пушистыми кошками и собакой Мухтаром.

Валентина Борисовна всё больше хлопочет на кухне, выращивает цветы, ухаживает за огородом, который занимает больше 10 соток земли. Ну а Николай Андреевич нашёл себя в домашнем хозяйстве, ухаживая за скотиной. На досуге – рыбалка, на которую он частенько отправляется к ближайшим водоёмам.

Выйдя на заслуженный отдых, Козловы живут спокойно и размеренно, оставив в прошлом штормы и бури семейной жизни. И на вопрос о секретах семейного счастья Николай ответил предложением спросить у жены, а жена, улыбнувшись, ответила: «Для мужа опорой надо быть, уют для него создать... И уважать друг друга!». Всё просто, оказывается.

▶32

Елена СКУРИХИНА

На правах рекламы

МЕНЯЮ

• **2-комн. кв.**, Н. Салда, Строителей, 4, на благоустроенный дом, возможна продажа, рассмотрим варианты. Тел.: 9521417924, 9220289824

• **Дом**, Акинфиево, Центральная, 69, жилой + половина урожая на малосемейку, рассмотрим варианты. Тел. 9506374259

ПРОДАЖА НЕДВИЖИМОСТИ

• **Комната**, общ. № 1, 27,7 м². Тел. 9530054263

• **Комната, общ. № 4. Тел. 9089156300**

• Срочно! **Комната**, общ. № 5, 25,3 м², с/п, рем., душ, туалет с раковиной, нов. сантехн., пласт. потолок. Тел. 9068595295

• **1-комн. кв.,** Восточная, 9, 4 эт., с/п, теплая, сантехника заменена, косметич. ремонт, кух. гарнитур, 1 млн 200 т. руб., без торга. Тел. 9506450995

• **1-комн. кв.**, Спортивная, 3, 31 кв. м, 1 эт., б/б, тёплая, светлая, косметич. рем., 1 млн. 250 т. руб. Тел. 9533823266

• **1-комн. кв.,** Воронова, 9, 2 эт., б/б, новый ремонт, с/п, сейф-дверь, кух. уголок, 1 млн 150 т. руб., торг. Тел. 9028758717

• **1-комн. кв.**, Устинова, 3 эт. Тел. 9506430766

• **1-комн. кв.**, 25 Октября, 22,5 м². Тел. 9617667337

• **2-комн. кв.**, квартал «Е», 4 эт., ремонт. Тел. 9089134827

• **2-комн. кв.**, Н. Салда, Уральская, 5, 3 эт., 47,5 м², с/б, комн. раздельн., тёплая, светлая, проблем с водой нет. Тел. 9126703932

• **2-комн. кв.**, К. Маркса, 37, 44,5 м². Тел. 9617667337

• **2-комн. кв.**, 5 эт., во вставке. Тел. 9521451821

• **2-комн. кв.**, Спортивная, 14, 2 эт., с/п, ремонт. Тел. 9049807116

• **2-комн. кв.,** Энгельса, 27, 2 эт., б/б, 52,7 м². Тел. 9222279501

• **3-комн. кв.,** Никитино, 64 м², комн. раздельно, нов. сантехника, с/п, ост/лоджия, рядом школа, д/сад, магазин. Тел. 9527421326

• **3-комн. кв.,** Энгельса, 76/1, 2 эт. Тел. 9506423459

• **1/3 дома**, Н. Салда, Урицкого, 1, 36 м², 6 сот., ц/отопл., жел. гараж, баня, хлев. Тел. 9502055968

• **Дом**, Н. Салда, Урицкого, 79 (р-н райпо), нежилой, 13 сот., газ, колонка с питьев. водой, школа, д/сад, магазин, недорого. Тел.: 3-36-67, 9041634722

• **Дом**, Пушкина, 10 (р-н Зарека), жилой, огород 15 сот., ухожен, дворов. постройки, газ рядом, земля в собственности. Тел.: 9045447171, 9086378300

• **Дом**, Свердлова, 94, 31,4 м², печн. отоплен., летн. водопров., баня, хлев, мастерская, уч. 900 м², 1 млн 500 т. руб., или обмен на квартиру. Тел.: 9002008410, 9501955651

• **Дом**, Северная, Горького, 1. Тел. 9502029296

• **Дом**, Р. Молодёжи, 24 (в черте гор.), газ рядом, огор. 8 сот. Тел. 9506430766

• **Дом**, центр города, жилой, газ, баня, скваж., теплица, 7 сот., 1 млн 950 т. руб., торг. Тел. 9089289286

• **Дом**, Медведево, недорого. Тел. 9222967841

• **Дом**, Тагильский Кордон, Лесорубов, 4. Тел. 5-42-92, Александра

• **Дом**, Н. Салда, Урицкого, газифициров., гараж, баня, крытый двор, стайки, 2 теплицы. Тел. 9638565266

• Срочно! **Дом** в черте города, 60 м² + огород 6 сот. Дом и земля в собственности. Имеется кап. гараж, двор, новая баня, бассейн, хлев, скважина, газ, интернет, триколор. Огород ухожен, две арочные теплицы по 8 м, беседка. Дом с мебелью. Тел.: 9501964521, 9501964589

• **Гараж** капитальн., Вертолётный, погреб, недорого. Тел. 9122893789

• **Земельный участок**, Чкалова, 31, 12,93 сот. Тел.: 9634422272, 9097020003

• **Земельный участок**, Мельничная, 15 сот., забор, фундамент с цокольн. эт. (0 цикл), канализац., баня (без отделки), эл-во 380 V, рядом газ, дорога. Тел. 9222200690

• **Земельный участок**, Орджоникидзе (на выезде из города), 14 сот., документы готовы. Тел. 9501903089

• **Земельный участок**, Крупской, 20, 11 сот., 950 т. руб. Тел. 9041763784

• **Земельный участок**, Урицкого, 159, небольшой дом, 8 сот. Тел. 9655070065

• **Участок в к/с № 12 на берегу реки (для отдыха), 2-эт. дом, баня, гараж. Тел. 9068056600**

• **Участок** в к/с № 4, рублен. домик, веранда, небольшая теплица. Тел. 9521375310

• **Участок** в к/с № 4, Ежевичная, 4, с урожаем, дом, баня, 3 теплицы, беседка, приватизиров., недалеко от автобусн. ост. Тел.: 5-08-44, 9086330460, 9506555711

• **Участок** в к/с № 18 (за Чернушкой), Огородная, 11, приватизиров. Тел.: 5-08-44, 9086330460

• **Участок** в к/с № 4 (у пруда), домик, 2 теплицы, грядки в шифере, докум. готовы; телевизор цветной LG, недорого. Тел.: 2-17-39, 9501942144

• **Участок** в к/с № 9 (центральн. ул.), после уборки урожая, кирпичн. дом, 2 теплицы (нов., по 4 м, поликарбонат), все посадки, ухожен, докум. готовы. Тел.: 9043813205, 9045498770

• **Участок** в к/с № 12, 9,5 сот., постройки. Недорого. Тел. 9090261359

• **Участок** в к/с № 13, дом кирпичн., баня, 2 веранды, теплица, стоянка для а/м, 250 т. руб. Тел. 9530535686

• **Участок** в к/с № 23, 12 сот., теплица, сарай, забор, в собственности. Тел. 9043846635

• **Участок** в к/с № 4, Клубничная, 40. Тел. 9122917549

• **Участок** в к/с № 4 (СМЗ), Н. Салда, дом, теплица, посадки, 5 сот., земля в собствен., недорого. Тел. 9122893789

• **Погреб**, Парковая, кооператив № 2. Тел. 9617667337

• **Помещение** нежилое, Воронова, 8 (маг. «Людмила»), 60 м², под магазин или офис. Тел. 9126878342

ПРОДАЖА АВТОМОБИЛЕЙ

• **HYUNDAI Getz**, 05 г. Тел. 9049893039

• **FORD Fusion**, 08 г., сиреневый, 100 л/с, 82 т. км. Тел. 9086357323

• **OPEL Vectra,** 90 г., сигнализ. с а/з, зим. резина на дисках, магнитола, запчасти. Тел. 9501964589

• **ВАЗ-2107**, 06 г., 47 т. км, 1 хоз., не бит., не краш., сост. отличн. Тел. 9090075501 (**только SMS)**

• **ВАЗ-21099**, 2000 г., красный, сигнализац., муз., 2 к-та рез., вложений не треб., 80 т. руб. Тел. 9097058279

ПРОДАЖА (РАЗНОЕ)

• **ООО «ВСМПО-Леста» реализует отходы производства: I сорт (L-6 м) – 200 руб./м³; II сорт (L-6 м) – 180 руб./м³; II сорт (L-3 м) – 180 руб./м³, возможна доставка; III сорт (L-6 м) – 80 руб./м³. Стоимость доставки 600 руб./час. Тел. 8 (34345) 5-36-06**

• **Дрова (колотые). Навоз. Доставка а/м ГАЗель. Тел. 9527336717**

• **Дрова** колотые, смешанные (берёза, осина, 50 х 50), перегной. Доставка а/м ГАЗель. Тел. 9222974508

• **Дрова** сухие, колотые. Доставка а/м ГАЗель. Тел. 9501958145

• **Доска** обрезная и необрезная, брусок, штакетник, в наличии и под заказ, опил в мешках. Возможна доставка. Тел. 9045464984

• **Вагонка**, брус, наличник, напольная доска – массив сосны; вагонка, доска на полог, плинтус, наличник – липа, осина. Тел. 9041745071

• **Опил** валом и в мешках. Доставка а/м ГАЗель. Тел. 9536041161

• **Навоз** коровий, конский. Доставка а/м ГАЗель, Урал. Тел. 9089247787

• **Навоз коровий, конский, куриный. Доставка а/м ГАЗель, Урал. Тел. 9527336717**

• **Навоз**, дрова. Доставка. Тел. 9086377268

• **Навоз**, дрова (берёзовые, смешанные), колотые; срубы в наличии и под заказ. Тел.: 9530447010, 9527444478

• **Навоз**, помёт куриный, торф. В мешках и валом. Доставка а/м Урал, ГАЗель. Тел. 9089244109

• **Навоз** коровий. Доставка тракторной телегой р-н М. Мыса, любой объём. Тел. 9521417067

• **Навоз** КРС. Доставка а/м ГАЗель. Тел. 9527430125

• **Навоз коровий, куриный. Доставка от 1,5 до 10 тонн. Тел.: 9049886999, 9221423777**

• **Помёт** куриный, валом и в мешках. Тел. 9502035136

• **Щебень горный, шлаковый; отсев, бут, скала, грунт, глина влагостойкая, земля, торф, навоз, перегной, граншлак; песок речной, строительный, серо-зелёный, чёрный жжёный. Фасовка. Доставка. Выгодно и быстро. Сайт: КСАР.РФ. Тел. 9126200522**

• **Щебень** горный, шлаковый, любой фракции; глина жирная; галька чистая речн., песок строительн., речной; земля, торф, навоз, перегной. Пенсионерам скидки. Доставка а/м 5, 10-13 т. Без выходных. Тел.: 9222188658, 9120364476

• **Отсев**, щебень, любая фракция; песок, бут, речная галька, глина, торф, перегной, земля, навоз. Доставка КамАЗ 13 т. Скидки. Тел.: 9826635341, 9292227034

• **Земля, торф, навоз, перегной, глина; граншлак, бут, скала, щебень, отсев, песок строительн., речной, чёрный. Быстро и недорого. Тел. 9826170150**

• **Торф**, помёт куриный, навоз. В мешках и валом. Доставка а/м ГАЗель, разгрузка. Тел. 9226122037

• **Профнастил кровельный и на забор, оцинк., разноцветный, длина до 6 м, возможна нарезка в размер. Арматура. Керамзит. Отсев, песок, щебень (семечка). В мешках. Уголок, трубы б/у. Шлакоблок разный. Плоский шифер на грядки. Цемент. Сетка кладочная. Тел.: 9028734226, 47-666**

• **Срубы** д/бань, двери, окна, пиломатериал. Тел. 9655106121

• **Ёмкости** под канализацию, 5 и 8 м³; плиты перекрытия, 1,2 х 6 и 1,5 х 6. Доставка. Тел. 9043865092

• **Ковры** 2 х 3 м, недорого. Тел. 9126703932

• **Машина** стиральная «Урал», новая; фляга алюминиевая, канистра алюминиевая под бензин, 20 л; самовар угольный в отл. сост. Тел. 9527327924

• **Плита** газовая, машины стиральн.: «Исеть», «Урал»; бензопила «Дружба», всё б/у, недорого. Тел. 9506339493

• **Картофель** со своего огорода, 200 руб./ведро. Тел.9530488278

• **Картофель**, заказ более двух вёдер, возможна доставка. Тел. 9122192391

• Новое поступление **очков для зрения**. От + 0.5 до + 6, от – 0.5 до – 6. Очки водительские, компьютерные без диоптрий. Недорого. Тел. 9097055764

ПРОДАЖА ЖИВОТНЫХ

• **Корова** после 4 отёла. Тел. 9028793713

• **Индюшата** белые широкогрудые; **цыплята**, **куры-несушки** породы адлеровская серебристая и кучинская юбилейная. Тел. 9002144007

• Фермерское хозяйство (Н. Салда) продаёт **ярок** и **баранов** романовской породы, 120 руб./кг живого веса; баранина в тушах в розницу и оптом, 260 руб./кг. Тел. 9506363436

• Срочно! **Куры, утки, индоутки, гуси, индюки.** Тел. 9527329678

КУПЛЮ

Старые фотоаппараты, объективы, радиоприёмники. Тел. 9521381068

• **Старую авто-мототехнику, педальные машинки времён СССР, б/у аккумуляторы. Вывезем хлам из гаража. Тел.: 9049886999, 9221423777**

УСЛУГИ

• Ремонт компьютеров и ноутбуков. Быстро, качественно, недорого. Выезд на дом бесплатно. Тел. 9506419062

• Мастер на час. Нужен сантехник? Электрик? Собрать мебель? Сделать ремонт в квартире? Звоните! Быстро и качественно установим смеситель, повесим люстру, уложим ламинат, обои и др. Тел. 9090277112, Алексей

• Бесплатный вывоз старой бытовой техники, газовых плит, батарей и др. металлолома. Очистка гаражей и дворов от металлолома. Тел.: 9045464984, 9000423363

• Услуги спецтехники: грейдер ДЗ-122 (А), КамАЗ 13 т. Тел. 9221825269

• Сантехработы любой сложности: замена труб, канализац., радиаторов, установка счётчиков, водонагревателей, сборка оборудован. д/скважин (насос, гидроаккумул., автоматика), сборка летн. водопровода. Тел. 9506368619

• Мастер на все руки. Тел. 9527391091

• Сварочные работы: изготовление арочных теплиц, парников, беседок, столиков, лавок, печей д/бани, подъёмно-откатных гаражных ворот, ворот д/двора. Кузовной ремонт а/м УАЗ. Тел.: 9045430683, 9326032114

• **Качественная установка натяжных потолков «под ключ». Пр-во Германии, Бельгии, Франции. Большая гамма цветов. Бесшовные, двухуровневые, любой сложности. Выезд на замеры бесплатно. Гарантия 10 лет. Тел. 9049817870**

РЕМОНТ. СТРОИТЕЛЬСТВО

• **Хотите сделать ремонт?! Позвоните нам! Все хлопоты по ведению ремонта возьмём на себя. Работаем со всеми строительными материалами. Потолки, обои, ламинат. Опыт работы 16 лет. Работают русские. Тел. 9022563120**

• **Сантехник, электрик, плотник, кафельщик. Ванные «под ключ». Работаем с вашим материалом, до сдачи объекта. Дизайн, перепланировка, установка дверей, перенос стен, демонтаж и другие работы. Тел. 9090277112**

• **Составление смет, расчёт материалов, закупка строительных материалов с клиентом. Евроремонт. Перепланировка, сантехника, кафель, ламинат. Рассрочка, скидки. Русские. Тел. 9632735985**

• **Антикризисные цены. Строительные работы. Плотник, каменщик. Замена крыши, разная кровля (рубемаст, рубероид). Любой забор. Сайдинг виниловый. Штукатурка. Внутренняя отделка. Качественно, недорого. Тел.: 9089089276, 9630317436**

• **Бригада выполнит строительные работы: кладка, штукатурка, шпаклёвка, кафель, обои, забор, крыша, поднимем дом. Тел. 9068103371, 9045451235, Захар**

• **ИП Карягин предлагает все виды строительных и отделочных работ, а также мелкий ремонт. Сварочные работы любой сложности. Установка дверей, электрика, сантехника, тротуарная плитка. Работают русские. Опыт работы, скидки. Тел. 9617729315, Александр**

• **Выполним ремонтные и строительные работы: заливка фундамента, кровля крыш, сайдинг, штукатурка, шпаклёвка, ламинат, плотницкие и другие отделочные работы. Тел. 9634416670**

• **Бригада выполнит все виды строительных работ любой сложности: сантехника, электрика, пол, потолок, ламинат, плитка, кладка, штукатурка, шпаклёвка, крыша, фундамент, забор, установка дверей. Качество, антикризисн. цены. Тел. 9068150332**

• Бригада демонтирует старые постройки: дома, гаражи, заборы, крыши, бани и т.д. Тел. 9089253291

• Ремонт квартир. Быстро, качественно. Разумные цены. Тел. 9089118658

• **Бригада выполнит все виды строительных работ, поднимет дом, зальёт фундамент. Строительство домов, коттеджей «под ключ», работа с различными материалами. Быстро, качественно, доступные цены. Тел. 9089156300**

• **Бригада русских строителей выполнит ремонт любой сложности «под ключ». Квартиры, коттеджи, магазины, офисы. Электрика, сантехника, сварочные работы. Тел. 9068052816, Александр**

ГРУЗОПЕРЕВОЗКИ

• ГАЗель, от 300 руб., грузчики. Тел. 9002008410

• ГАЗель, 3 м. Тел.: 9043818599, 9506450879

• ГАЗель, 4 м, выс. 2 м. Город, область, Россия. Цены приемлемые. Тел. 9506368619

• ГАЗель, 3 м, 1,5 т. Тел. 9536041161

• ГАЗель-тент . Тел. 9533816822

• ГАЗель-Фермер, 6 мест + кузов 4,5 м, трезвые грузчики. Перевозим офисы, кв-ры. Тел.: 4-777-4, 9028734226

• ГАЗель-тент. Всегда по желанию грузчики. Тел. 9058084885

• Быстро! ГАЗель-тент + грузчики. Перевозим всё качественно, без поломок в дороге. Тел.: 9024412426, 4-777-4

• ИЖ-каблук. Тел. 9222058952

• **ГАЗель, ГАЗель-тент, 6 мест, борт 3 м. ГАЗель-тент удлинённая, борт 4,5 м. ЗИЛ-тент, 8 т, борт 5 м. Грузчики. Город, область, Россия. Тел. 9045484101**

АРЕНДА. ПРЕДЛОЖЕНИЯ

• **Малосемейка**, с мебелью, сост. хор., на длительн. срок. Тел. 9122189609

• **1-комн. кв.** Тел. 9527398909

• **1-комн. и 2-комн. кв. посуточно, с мебелью и быт. техникой. Тел. 9045484101**

• **2-комн. кв.**, Екатеринбург, на длительн. срок, желательно семейной паре, недорого. Тел. 9222004237

• **2-комн. кв.**, на длительный срок. Тел.: 5-38-61, 9530050091

• **2-комн. кв.,** р-н старого ЗАГСа, без мебели. Тел. 9068565986

ТРЕБУЮТСЯ

• Крупная аптечная компания приглашает: **провизора**, **фармацевта**. Индивидуальный подход к выбору графика. Стабильная официальная зарплата от 65 т. руб. Оформление в соответствии с ТК РФ. Тел. 8 8002220112 (звонок по России бесплатный)

• **Парикмахер** универсал или мужской мастер. Аренда, все подробности по тел. 9028743213

vSalde.ru

На правах рекламы

ТРЕБУЮТСЯ

- **Сварщики** на полуавтомат, **слесари-сборщики** металлоконструкций, **покрасчик**. Тел. 9122681307
- На постоянную работу в г. В. Салда требуются **охранники.** Графики разные, з/п своевременно. Тел. 9326149484
- На постоянную работу в г. В. Салда требуются **специалисты** по охранно-пожарной сигнализации. График 5/2, з/п своевременно. Тел. 9326149484
- В магазин «Продукты 24» требуются **продавцы** без в/п, з/п достойная; реализуем витрины. Тел. 9089110755
- В отдел «Продукты Ермолино» (В. Салда, Н. Салда) срочно требуются **продавцы**. Официальное трудоустройство, сменный график работы. Требования: опыт работы, положительные отзывы с предыдущего места работы, наличие санитарной книжки обязательно. Тел. 9090014554, Яна Андреевна
- **Водитель категории «В», «С», с опытом работы. Тел. 9045484101**
- **Сиделка** для женщины 82 лет. Воронова, 8. Помощь в уборке, сопровождении (женщина ходячая), иногда оставаться на ночь. Посещения не каждый день. Тел.: 8 (34345) 2-00-32, 9037902000

ВНИМАНИЕ

- Объявляется набор в секцию детская самооборона «Белый тигр» и на курсы самообороны для женщин «Чёрная пантера». Все вопросы по тел. 9502092480

ФОТОСЪЁМКА
irinazabara.com

ЩЕБЕНЬ ЗЕМЛЯ (горный, шлаковый)
ОТСЕВ (пылёнка)
БУТ (скала) ТОРФ
ГАЛЬКА (речная)
БЕТОН ПЕСОК (жженый, серо-зелёный, басьяновский, речной, чёрный)
НАВОЗ ГЛИНА
Низкие цены. Без выходных
8 912 647 1111

ЩЕБЕНЬ горный, шлаковый, ОТСЕВ
ПЫЛЁНКА, СЕМЕЧКА
БУТ, СКАЛА, КАМЕНЬ
ГАЛЬКА декоративная
ПЕСОК речной, строительный, жжёный
ГЛИНА, ГРУНТ, ГРАНШЛАК
ЗЕМЛЯ, ТОРФ, НАВОЗ
Надёжно и выгодно
8 912 62 00 522
сайт: ксар.рф

Продажа лавочек и столиков на могилу (комплект от 2 500 рублей)
Доставка. Тел. 8 932 605 95 99

Похоронный дом ПОМОЩЬ
5-00-15
круглосуточная справочная служба

ПРОФНАСТИЛ
оптовые цены
МЕТАЛЛОПРОКАТ
уголок
арматура
профтруба
круглая труба
цемент, сетка кладочная
наждачка, шлакоблок и Т.Д.
8•902•441•24•26 | 4-777-4
8•922•16•255•14

БУРПРОМ
ГАРАНТИЯ 5 ЛЕТ
БУРЕНИЕ СКВАЖИН ПОД ВОДУ
ГАРАНТИЯ КАЧЕСТВА
+7(922) 227 27 82
+7(904) 170 72 93
8 (3435) 46 26 27
Беспроцентная отсрочка платежа

Хорошие Двери
ЛЮСТРЫ·ЖАЛЮЗИ
ШКАФЫ-КУПЕ
выбор больше -цены ниже
ул. Восточная,19
СКИДКИ ДО 100 %
Пена монтажная всего 280 руб
WWW.KOMPASVS.RU

КАЖДОЕ ВОСКРЕСЕНЬЕ
Общество «Трезвости и здоровья»
на протяжении 30 лет проводит лекции, беседы, консультации
КОДИРОВАНИЕ
по методу Довженко.
Алкогольная зависимость – в 12.00
Избыточный вес – в 9.00.
Тел.: 8 (3435) 33-11-62, сот. 9 222 00 55 64
Нижний Тагил, Уральская, 9 (Центр)
Наш сайт: lotos-tagil@yandex.ru

Для Вас работает
МЯСНОЙ ОТДЕЛ «Фермерский»
Продукция от местного производителя
Телятина охлаждённая
Свинина охлаждённая
Баранина заморозка
Субпродукты свиные, говяжьи
Принимаем заказы на шашлык
Приглашаем Вас за покупками
Постоянным покупателям скидки
Отдел работает с 8.00 до 18.00 без перерыва и выходных
адрес: Ленина, 2 (бывший рынок)
телефон: 8 953 00 98 661

ПАМЯТНИКИ
(34345) 5-01-02
ул. К. Маркса, 2
При заказе памятника из гранита российских месторождений – цветной портрет на памятник – БЕСПЛАТНО!

С 1 августа
Управление по работе с персоналом ВСМПО
располагается по адресу:
Воронова, 13/2
(здание бывшей швейно-трикотажной фабрики, 2-й этаж)

ЩЕБЕНЬ (горный, шлаковый) ОТСЕВ
КЕРАМЗИТ ТОРФ ПЕСОК (речной, серо-зелёный, чёрный, басьяновский)
ГЛИНА ЗЕМЛЯ НАВОЗ (пылёнка)
ПЕРЕГНОЙ ГРАНШЛАК
ГАЛЬКА (речная)
8 908 908 0884

«Чайка» ждёт

Уважаемые работники Корпорации ВСМПО-АВИСМА!

Приглашаем Вас на лечение в профилакторий «Чайка», город Березники. Ведётся запись на заезд с 20 октября по 1 ноября 2016 года.

Профилакторий предлагает несколько видов лечения: грязе- и водолечение, озокеритолечение, спелеокамера, ингаляции, массаж. В стоимость входит пятиразовое питание, посещение бассейна, тренажёрного и спортивного залов.

За информацией и оформлением путёвок обращаться к цеховому уполномоченному по социальному страхованию.

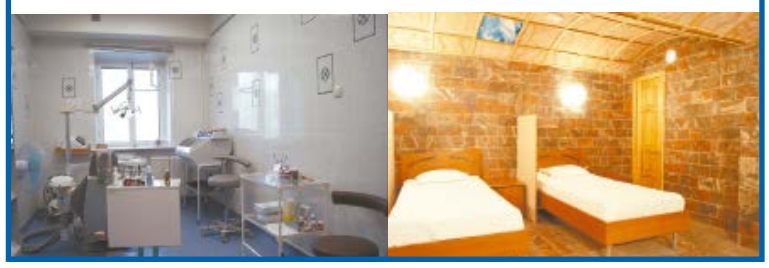

БЛАГОДАРИМ

Выражаем искреннюю благодарность семье Крячко, Екатерине Затеевой, Любови Фикс, Вере Ганичевой, коллективу цеха № 60 и мастеру Татьяне Мельниченко, семье Ильичёвых, семье Барановых, родственникам, друзьям, знакомым, а также всем тем, кто пришёл проводить в последний путь маму, бабушку, прабабушку **Анну Николаевну РЫБАЧОК.** Спасибо всем за моральную и материальную поддержку.

Родные

На правах рекламы

Услуги ассенизаторской машины

по выкачке выгребных ям

8-922-141-33-22

ООО «СКА МЕТАЛЛ»

Лицензия на приём лома чёрных и цветных металлов

* заключение договоров с организациями
* закуп у физических лиц
* самовывоз спецтехникой
* демонтаж металлоконструкций

тел. 8 902 270 45 20

Верхняя Салда, район базы УКСа, в 300 метрах северо-западнее д. № 7 по ул. 25 Октября

• ВСТРОЕННЫЕ ШКАФЫ-КУПЕ
• ЗАСТРОЙКА НИШ

Изготовление, доставка и установка бесплатно.

8-922-22-068-38
(3435) 922380

Н. Тагил ул. Тагилстроевская, д. 6, 2 этаж
ул. Зари, 21а (1 эт., оф. 1) ТЦ «Коммерсант»

ШЛАКОБЛОК ЭКОЛОГИЧЕСКИЙ

из горных отсевов – гарантия долголетия поколений
Идеальная геометрия, точные размеры, отсутствие ядов и радиации
(полнотелый, пустотелый, десятка)

кирпич-лего

цемент, тротуарная плитка, керамзит, песок белый, **песок** чёрный (сеяный), серо-зелёный, **отсев горный** (пылёнка), **щебень** разных фракций, **граншлак, глина печная, пушёнка** для раскисления почвы, **арматура стеклопластиковая, сетка** кладочная и арматурная, **доломитовая мука.**

Доставка до подъезда, сада, гаража, при необходимости грузчики, подъём на этаж.

Без выходных и праздничных дней

Телефоны: 89089040494, 89122637366, 89527360671, 89630366067

НАВОЗ

коровий, куриный, конский

Доставка а/м ГАЗель, Урал

8 919 388 9196
8 952 733 6717

МИР ТЕПЛИЦ изготовление теплиц любых размеров

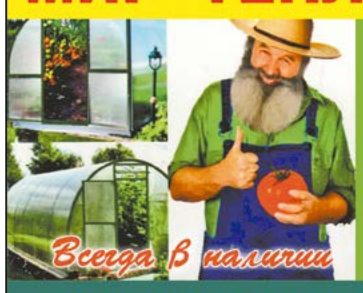

ДОСТАВКА
СБОРКА
УСТАНОВКА
С ФУНДАМЕНТОМ
Гарантия 2 года

Верхняя Салда, Рабочей Молодёжи, 41
8 965 5 4444 19,
8 950 6 3488 44

Договор оформляем сегодня, а теплицу сохраняем до весенней установки

цех металлоконструкций, павильон № 1

Изготовление кованых изделий

ЛЕСТНИЧНЫЕ МАРШИ

ЗАБОРЫ

перила, беседки, качели, ангары, навесы над машинами, козырьки, входные группы, перила из нержавейки и остальная продукция под заказ

8 965 5 4444 19
8 950 6 3488 44

продажа металлопроката

Продам ДРОВА колотые и чурками
НАВОЗ куриный россыпью и в мешках
8 904 540 82 74
8 922 162 82 74

18 сентября с 9.00 до 18.00

«Сад и дача-2016»

на открытой площадке комплекса "Мегастрой" по улице Рабочей Молодежи, 41 (у бани)

саженцы плодовых деревьев, цветы, семена, мёд

для справок: 5-50-30

НАВОЗ

коровий, куриный

Доставка от 1,5 до 10 тонн

8 904 988 6 999
8 922 142 3 777

18 сентября

Городская сельскохозяйственная ярмарка

«Салдинская осень»

площадка "Мегастрой" по улице Рабочей Молодежи, 41 (у бани)

Доступная ОБУВЬ Дисконт

Открытие нового магазина ул. Энгельса, Торговый центр с торца (напротив старой девятиэтажки)

ЗИМА – от 900 рублей, ОСЕНЬ – от 500 рублей, ТУФЛИ – от 400 рублей

Ответы

на сканворд от 2 сентября

				Е		К	Р	О	Л	И	К
У	С	П	Е	Х			Е		И		В
	О			И		О	В	Е	Ч	К	А
	Б			Д			А		И		Р
	А	К	И	Н	А	К			Н	А	Т
	К	О	Р	А		Р	А	П	А	Н	А
	А	Р	А		В	А	Т	А		Т	
		О	К	А		Б	У	Й	В	О	Л
		В							О	Н	О
Т	Р	А	К						М		В
	А		Р						Б		Ч
	З	В	Е	Р	Е	К			А	Л	И
	Л	А	К			О	Т	С	Т	О	Й
Т	О	Т	Е	М		С				Ш	
	М	А	Р	А	Б	У		У	Д	А	Р
		Г		Т	У	Л	А		О	Д	А
	П	А	П	А	Й	Я		А	Л	Ь	Ф

Ключевое слово: М[1] Е[2] Д[3] У[4] З[5] А[6]

vSalde.ru

На правах рекламы

СКАНВОРД:

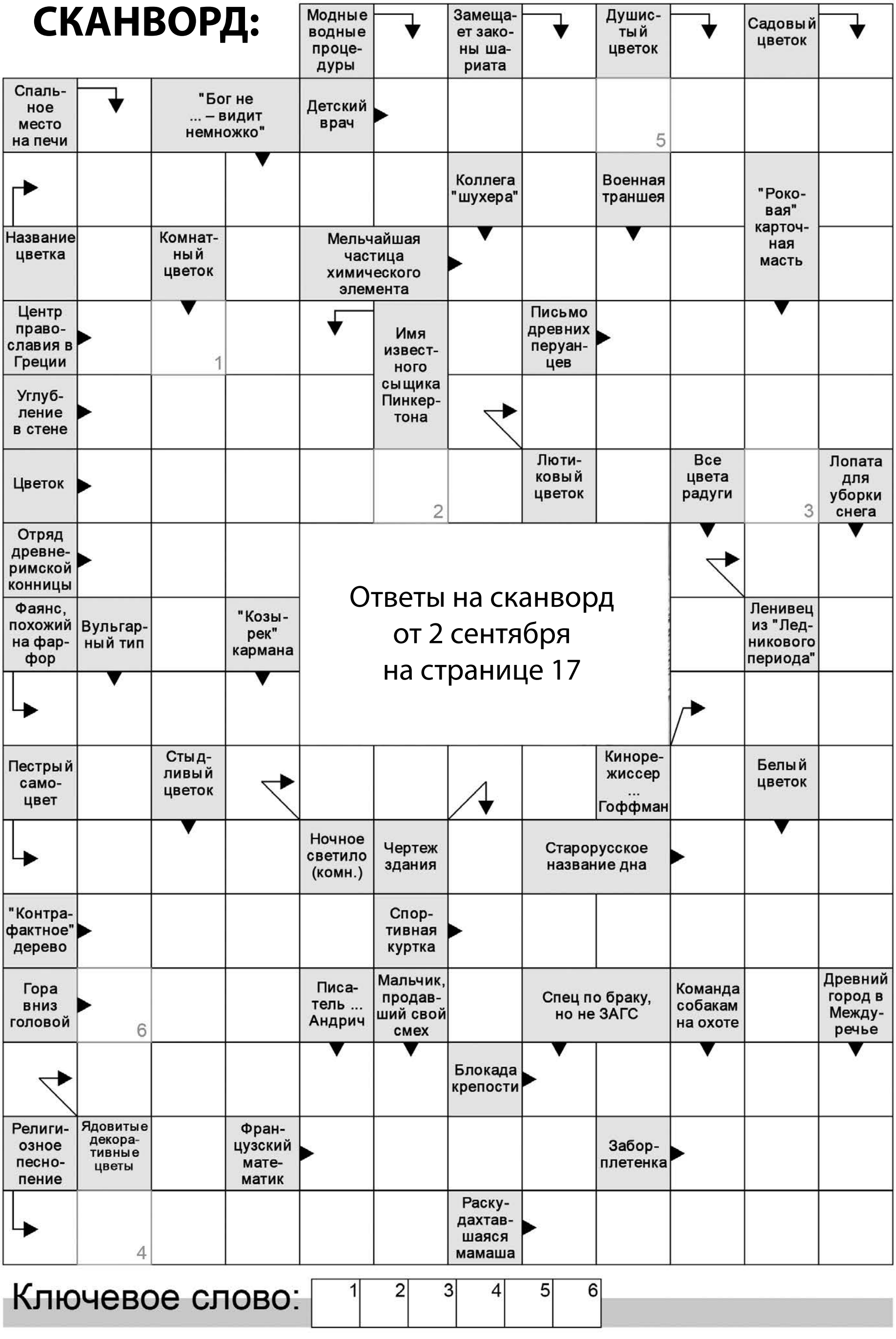

Ключевое слово:

1	2	3	4	5	6

vSalde.ru

Салда любящая

Нет повести счастливее на свете

Самое авторитетное подтверждение тому, что Верхняя Салда – город любви, можно получить в Верхнесалдинском ЗАГСе. С января по август здесь зарегистрировали 233 брака и выдали свидетельства о рождении 353 детям. Летом в ЗАГСе было особенно жарко. И от погоды, и от количества приятных событий: 139 свадеб сыграли! Конечно, каждая пара, ставя подписи в книге регистрации, ждёт от своей второй половинки поддержки и понимания, надеется только на счастье и верит, что каждый день семейной жизни будет наполнен любовью. Об этом же думали и Ромео с Джульеттой. Не шекспировские, а наши, салдинские, которые поженились в один из тёплых августовских дней.

...Солнце запустило руку в комнату и потрепало Юлю по голове, погладило по щеке, пощекотало плечо. Вставай, Юля, просыпайся, сегодня важный день. Последний экзамен. Надо постараться выложиться на полную и оставить волнения по поводу ЕГЭ позади. Четыре часа, все знания добросовестно изложены на экзаменационный лист. Солнышко снова протиснулось в школьный коридор, взяло Юлю за руку и вывело на школьный двор.

– Рома! Держи меня, – Юля облегчённо сложила руки на его плечах – усталость и нервозность куда-то улетучились. Солнышко, передав девушку в надёжные объятия, удобно устроилось в своём пункте наблюдения – высоко на небе.

...С Ромой всегда так – и легко, и надёжно. С самого первого дня. Юля заканчивала 9 класс в своей родной второй школе. Её класс усиленно готовился к последнему звонку. А Рома – десятиклассник, ответственный за аппаратуру, настраивал на репетициях звук. На одном из прогонов зацепились взглядами и больше не расцеплялись.

В школе их сразу прозвали Ромео и Джульетта – как иначе? Но Роман и Юля переписали повесть на свой лад. Были в их истории любви прогулки под звёздным небом, где они не уставали признаваться друг другу в своих чувствах. Каждый выходной, каждый вечер – вместе. На коньках, на лыжах, просто в парке, ели мороженое и ходили в кино. Даже уроки умудрялись делать вместе. Юля, успешная ученица гуманитарного класса, помогала своему парню с русским и литературой. А политех Роман натаскивал подругу по математике.

Юля взахлёб рассказывала подружкам о полной комнате цветов, которыми засыпал любимый. Её заботливый, внимательный, самый красивый и самый умный Рома. А Рома восхищался своей красавицей и не стеснялся хвалиться друзьям, что ему нравится слушать беззаботные рассказы Юли о подружках, девчачьих радостях и мечтах.

Не надо быть мудрецом или крутым психологом, чтобы понять: эти двое любят друг друга. Искренне, нежно, немножко по-детски, но очень неподдельно и крепко.

Судьба даже подарила им один день рождения на двоих. И хоть все гороскопы предупреждают: между Тельцами не может быть знака сложения, Юля и Рома не поверили: ерунда всё это, главное – любовь и уверенность друг в друге. Взяли и поставили знак равенства. Зато какая классная компания получилась уже на следующий день рождения: Юлины подружки перезнакомились с друзьями Романа...

...Но было и о чём погрустить на том дне рождения. Учиться Роману оставалось несколько дней. А потом – ЕГЭ и поступление в институт. Лето пролетело в этом тревожном ожидании. Но когда стало известно, что Рома поступил, что он теперь – студент Механико-машиностроительного института УрФУ, Юля прыгала от счастья. А потом они вместе грустили: скоро их ждёт расставание. Грустили, но не унывали, понимали, что расстояние только укрепит их любовь и даст возможность проверить чувства.

Как же они ждали заветной субботы, когда Рома, еле досидев последнюю лекцию, мчался на вокзал и покупал билет на «ближайший» – до Салды, до Тагила, ему было всё равно, он и пешком бы утопал. А Юля, получив долгожданное сообщение «Прибываю в 19.30», считала секундочки и мысленно поторапливала автобус.

Тревоги добавлял и выпускной класс. Но Юля как будто уже всё это проходила. В прошлом году помогала Ромке готовиться к декабрьскому сочинению. А сейчас надо было постараться самой.

Справилась. Вспоминала уроки математики, которые давал ей любимый, консультировалась с ним по телефону – ещё один повод услышать его приятный голос. Штудировала русский, повторяла литературу и радовалась, что сценарий их с Ромой любви писал не Шекспир.

Конечно, многие улыбались, глядя, как скучают друг по другу Ромео и Джульетта: тоже, мол, переживания, детский сад. А вот и нет! Те 180 километров, которые разделяли их целый год, стали для ребят серьёзным испытанием.

И вот сдан последний Юлин экзамен. Легко! Хорошо! С Ромой всегда так. Юля обнимала любимого, вдыхала аромат пионов, с которыми он встретил её после экзамена. Последнего ЕГЭ. Теперь только дождаться результатов и пройти в институт. И тогда они будут рядом. Всегда!

Это «Всегда!» стало реальностью, когда в институте филологии УрГПУ вышел приказ о зачислении. Теперь они оба – студенты вузов Екатеринбурга.

...Рома всё придумал. Он даже представлял, как бездонные Юлины глаза наполнятся удивлением и, даже не сомневался, счастьем. Проводив после прогулки любимую домой, он распрощался с ней у подъезда. Милая Юля, она так трогательно звала его зайти.

Но он... позвонил в дверь спустя время. Его уже никто и не ждал. Юля сменила джинсы на домашний халатик и о чём-то разговаривала с мамой. Юлин братишка, открывший дверь, весело закричал: «Юля, к тебе Рома!». А оказалось, не совсем к Юле.

Сначала (Роман основательно готовил речь, чтобы не упасть в грязь лицом) он попросил у мамы и папы своей любимой разрешения сделать Юле предложение. Шутка ли – невесте только-только исполнилось 18 лет. Но родители не были против, благословили свою умницу, красавицу, ведь были уверены: Роман хоть и молод, но надёжен. А уж потом маленькая бархатная коробочка. Уж потом колечко заблестело на пальчике. Потом и яркая весёлая свадьба. И пожелания, и подарки, и ощущение, что это и есть «Навсегда». Так обычно заканчиваются сказки...

...Юля всегда знала, что их с Романом свадьба станет началом их сказки. И пусть сюжет развивается пока не во дворце, а в обычной съёмной квартире. Пусть принц может бросить к её ногам только студенческую стипендию. Пусть из всего волшебства им доступно только одно – любовь. Зато оно имеет такую силу, благодаря которой можно стать самыми-самыми счастливыми на свете. Такая вот повесть о Ромео и Джульетте – самая счастливая на свете.

Ольга ПРИЙМАКОВА

vSalde.ru

Салда заботливая

ФОТООХОТА!

Фотоконкурс «Мир путешествий» набирает обороты!

Если вы часто бываете в поездках по родному краю или успели запечатлеть экзотические места, если вы – любитель приключений, скорее идите на страничку группы молодёжной организации ВСМПО ВКонтакте https://vk.com/omo_vsmpo и прикрепляйте свои снимки в теме «Мир путешествий».

Снимки принимаются до 30 сентября. Участники, набравшие большее количество лайков, станут победителями. А значит, получат приятные подарки... Лучшие фото украсят корпоративный календарь на 2017 год! Дерзайте!

МЫ ЧИТАЛИ, МЫ ПИСАЛИ!

Специалисты отдела коммуникаций № 31 поздравили с Днём знаний воспитанников детского дома и Социально-реабилитационного центра «Алые паруса».

Канун начала учебного года – настоящая генеральная репетиция для малышей из «Алых парусов». В новенькой форме: белый верх, тёмный низ, с бантами и бабочками, встретили они гостей из ВСМПО.

С удовольствием ребята поиграли со своими взрослыми друзьями. И буквы в слова собирали, и числа складывали, и актёрские таланты представили. В подарок ребята получили фломастеры, альбомы и большой превкусный торт!

ЛУЧШИЙ ПОДАРОК

В Нижней Салде за парты сели почти 240 первоклассников – все они стали счастливыми обладателями «Азбуки будущего Инженера», которую 2 сентября малышам вручили представители молодёжной организации ВСМПО.

Получив книгу, многие ребята вспомнили, что в Корпорации работают их родители. Дети с нетерпением разглядывали картинки и уже самостоятельно по слогам прочли название на обложке.

Как нельзя кстати «Азбука» пришлась ученикам «семёрки», которая на протяжении долгих лет является кузницей инженерных кадров.

– Когда губернатор области объявил о программе «Уральская инженерная школа», мы активно включились в работу, чтобы стать её участниками. И в декабре 2015 года стали региональной инновационной площадкой «Уральской инженерной школы», – рассказывает директор «Центра образования № 7» Ольга Гудкова. *– Идея – объединить в непрерывный цикл все виды образования: дошкольное, дополнительное и общее – выявляя способности, склонности каждого ребёнка. Упор делаем на технические дисциплины. Мы закупили два 3D-принтера для объёмного конструирования деталей, оборудована специальная цифровая лаборатория – всё для того, чтобы выпускать будущие инженерные кадры для предприятий Верхней и Нижней Салды и всего уральского региона.*

Субсидий на терпение

За семь месяцев 2016-го за предоставлением

Татьяна Егорова – новый директор Службы субсидий

Наталья Ефремова отвечает за все финансовые потоки Службы

В восемь часов утра в помещении по улице Воронова, 9, где располагается Служба субсидий, посетителей ещё нет. Зато у её сотрудниц в это время есть возможность поработать с документами, которых, как и в любом госучреждении, здесь предостаточно. Отчёты, запросы, справки, документы законодательного характера разного уровня и, конечно, личные дела клиентов, которые измеряются внушительной толщины папками. Кстати, закон обязывает в течение пяти лет вести архив данных всех клиентов, которые когда-либо обращались сюда за услугами. А это ни много ни мало – порядка 15 тысяч.

До создания казённого муниципального учреждения «Служба субсидий» выплатами льгот на оплату коммунальных услуг жилого помещения занималось муниципальное предприятие «Городское управление жилищно-коммунального хозяйства». В этом году Служба уже отметила своё первое десятилетие.

Подать документы на выплату субсидий и компенсаций можно в Многофункциональном центре по адресу Карла Маркса, 3

Несколько кабинетов занимают чуть более 120 квадратных метров площади. Месторасположение учреждения удобное. Поблизости есть две автобусные остановки и Управление социальной политики, с которым специалисты Службы субсидий тесно взаимодействуют. Внутри небольшого помещения посетителям уютно и комфортно ожидать своей очереди приёма. Серверная, архив, картотека – одним словом, помещение соответствует требованиям, установленным для оказания государственных услуг.

За 10 лет работы в учреждении сформировался сплочённый, знающий своё дело коллектив, причём исключительно женский. Опыт 13 сотрудников, семь из которых ведут приём граждан, позволяет грамотно и терпеливо обслуживать посетителей. Терпение – одно из основных качеств, которым важно обладать работнику социальной сферы обслуживания.

ПОСЕТИТЕЛИ БЫВАЮТ РАЗНЫЕ

– Бывает, что клиенты приходят очень агрессивно настроенными, – рассказывает Светлана Наумова, специалист по работе с льготниками по выплате компенсаций. *– Сложнее всего приходится настроить общение с пожилыми людьми. Им кажется, что мы их обманываем, начисляем меньшие суммы, чем положено. И тут самое важное не поддаться эмоциям, а наоборот, попытаться сгладить негатив.*

Поток клиентов меняется в зависимости от сезона или, например, когда вступают в силу какие-либо нововведения. Например, в июне нынешнего года, когда вступил в силу Закон о выплате компенсаций за уплату взносов на капитальный ремонт многоквартирных домов, за день в Службу субсидий обращались по 60-70 человек. Получается, за восьмичасовой рабочий день организации посетители сменяли друг друга примерно каждые пять минут. И каждый – с требованием оформить компенсацию.

Такой ажиотаж сотрудники учреждения связывают с тем, что изначально существовало недопонимание среди населения, кто имеет право на получение льготы и кому она может быть выгодна. К слову отметим, что на сегодняшний день данный вид компенсации назначен 23 собственникам жилья.

Специфика работы персонала в любом случае, независимо от количества посетителей, предполагает учтивое и лояльное отношение к каждому клиенту, что и стараются демонстрировать сотрудницы Службы.

СУБСИДИЯ И КОМПЕНСАЦИЯ – НЕ ОДНО И ТО ЖЕ

Несведущим в тонкостях специфичной терминологии поясним, что субсидия и компенсация – два разных вида выплат. Субсидия – это вид социальной помощи, которую государство оказывает гражданам Российской Федерации, если их расходы на оплату коммунальных услуг превышают максимально допустимые расходы на эти услуги в совокупном доходе семьи, то есть малообеспеченным семьям.

А вот компенсации положены только льготным категориям граждан. Это жители блокадного Ленинграда, труженики тыла, ветераны труда, реабилитированные лица, многодетные семьи, инвалиды и участники Великой Отечественной войны, инвалиды боевых действий, члены семей погибших инвалидов войны, ветераны боевых действий, военнослужащие, инвалиды, семьи с детьми-инвалидами, участники ликвидации аварии на Чернобыльской АЭС – всего боле 50 категорий.

В 2015 году за предоставлением субсидий обратились 1 274 салдинские семьи, за семь месяцев 2016 года – 1 011 семей. Заявления на предоставление компенсаций в прошлом году подали 1 640 жителей нашего округа, за семь месяцев нынешнего года – 1 278 человек.

ДЕНЬГИ ЛЮБЯТ СЧЁТ

Деньги считают в отделе бухгалтерского учёта. У Натальи Ефремовой, главного специалиста Службы субсидий, а по сути финансиста, который отвечает за денежные потоки, все документы в полном порядке, как говорится, циферка к циферке. Ведь деньги, как известно, любят счёт. А суммы через Службу субсидий проходят немалые.

– Денежные средства поступают к нам из местного, областного и федерального бюджетов, – рассказывает Наталья Алексеевна. *– Важно отслеживать целевое расходование средств. У нас существует 15 смет, например, на*

vSalde.ru

и доброе сердце не бывает

субсидий обратились 1 011 семей

обеспечение деятельности нашей службы (это в основном деньги из местного бюджета), на доставку самих субсидий и компенсаций, которые граждане получают через почтовые отделения, а также в отделениях Сбербанка.

Субсидии перечисляются за текущий месяц до 1 числа следующего за текущим месяца, компенсации – до 10 числа следующего за текущим месяца

Поскольку размер платы за коммунальные услуги в летний и зимний периоды отличается, то и суммы льготных выплат тоже разнятся. Зимой, например, на выплату салдинцам субсидий и компенсаций тратится около десяти миллионов рублей. Летом эта сумма уменьшается в два раза.

КОМУ СКОЛЬКО ПОЛОЖЕНО

Размер субсидий может быть разным – от 200 рублей до 10 тысяч. При расчёте суммы субсидии учитывается совокупный доход всех членов семьи, размеры прожиточного минимума, областные стандарты нормативной площади жилого помещения и стоимости жилищно-коммунальных услуг. Данная государственная услуга предоставляется сроком на шесть месяцев, но может быть и приостановлена, если её получатель не платит по счетам вовремя. Своевременность оплаты является неизменным условием выплаты субсидий. Решение о выплате субсидии принимается в течение десяти рабочих дней с даты подачи заявления.

А вот формула его расчёта – это что-то из разряда высшей математики. Специалист первой категории по работе с малообеспеченными семьями Елена Иванникова шутит, что почти всю Салду научила рассчитывать размер субсидии. Оно, может, и так, ведь ежемесячно за услугами обращаются примерно 1 300 семей. Но формулы расчётов с ходу не каждый освоит. Елена Николаевна терпеливо каждый раз объясняет, что на что умножить, что из чего вычесть, чтобы заявитель понимал, сколько ему положено.

Но не будем утомлять читателей скучными коэффициентами, скажем лишь, что этот стандарт формируется исходя из цен, тарифов и нормативов за содержание, ремонт и коммунальные услуги жилья. В зимний период размер субсидии выше, и обращений на её начисление, соответственно, больше. Но и летом, когда сумма субсидирования может составлять всего 200-300 рублей, есть граждане, для которых и эти деньги не бывают лишними. Конечно, в основном это пенсионеры.

С ДУШОЙ И ПОНИМАНИЕМ

Директор муниципального учреждения «Служба субсидий» Татьяна Егорова в должности руководителя всего пару месяцев. До этого момента работала в казначействе и, как сама признаётся, в работу другой службы пришлось вникать.

– Поначалу осваивала специфику работы, – рассказывает Татьяна Егорова, *– вникала в терминологию, наблюдала за взаимодействием сотрудников. А поскольку коллектив здесь трудится слаженный и опытный, осваиваться на новом месте было несложно. Главная особенность в том, что работа наша происходит в постоянном контакте с людьми. И мы понимаем, что эти люди идут к нам за помощью, пусть иногда и с отнюдь не положительным настроем. Наша задача снова и снова объяснять законы, формулы, куда идти и какие справки принести. Каждому нашему клиенту необходимо дать грамотные разъяснения, исчерпывающие ответы, терпеливо выслушать его самого. И чтобы работать в сфере социального обслуживания, нужно иметь доброе сердце, я так думаю.*

Прожиточный минимум трудоспособного населения в Свердловской области составляет 10 тысяч 638 рублей, у пенсионеров – 8 тысяч 223 рубля, у детей – 10 тысяч 441 рубль

МОЖНО ТОЛЬКО УЗНАТЬ?

Люди обращаются в Службу субсидий не только с заявлениями на оформление выплат, но и для того, чтобы получить консультации по вопросам их назначения. Нюансов и вопросов возникает много: кто-то место жительства поменял, у кого-то сняли инвалидность, появилась задолженность по квартплате. Бывает, что меняются собственники жилья, а значит, тоже нужно переоформлять документы. И в законах не всегда получается самому найти однозначный ответ по той или иной ситуации.

Информацию о предоставлении услуг, предоставляемых Службой субсидий, можно найти на информационных стендах в самом учреждении или узнать в Многофункциональном центре. Приёмные часы с восьми утра до пяти вечера. При себе рекомендуется иметь, нет, даже не документы, а доброжелательность, ведь взаимную вежливость никто не отменял.

Яна ГОРЛАНОВА

Специалисты по субсидиям и компенсациям Ирина Терещенко, Анна Архипова и Светлана Кальницкая всегда приветливы и терпеливы

ПРИХОДИ НА ПРАЗДНИК!

10 сентября 2016 года в Верхней Салде пройдёт День города! Вас ждут – концерт хора Михаила Бублика (финалист шоу «Битва хоров»), концерт группы «Фристайл», дискотека с участием Стаса Славина и многое другое!

СТАДИОН «СТАРТ»

9.00 – Областной турнир по футболу «Кубок Магнита-2016» 6+

УЛИЦА ПАРКОВАЯ

(вдоль парка Гагарина)
11.30-15.30 – Стритбол 12+

ПЛОЩАДЬ ДВОРЦА КУЛЬТУРЫ

11.00-12.00 – Парад детских колясок «Фабрика мультфильмов» 0+
13.00-15.00 – Конкурс «Собаки нашего города» 6+

ПАРК ИМЕНИ ЮРИЯ ГАГАРИНА

12.00-13.30 – Карнавал «Я меняю маски» 0+
12.00-14.00 – Детская игровая программа «Школа дорожных наук» 6+
12.00-15.00 – Выставка рисунков в рамках арт-проекта «Открытая площадка-2016» 0+
14.00-17.00 – Концерт творческих коллективов (Верхняя Салда) 0+

Концерт народного хора «Русская песня» и народного ансамбля танца «Славица» Дворца культуры имени Окунева (Нижний Тагил) 0+

Выставка-ярмарка работ декоративно-прикладного искусства с Hand-Made базаром и мастер-классами 6+

15.00-16.00 – Игра-бродилка «ПРОчтение и ПРОкино» 6+
17.00-18.00 – Концерт духового оркестра под управлением Игоря Моисеенкова 6+
20.30-22.30 – Дискотека с участием Стаса Славина (Екатеринбург и Пермь) 18+
22.30-22.35 – Фейерверк 18+

ПЛОЩАДЬ У ТЕХНИКУМА

17.00-18.00 – Фестиваль воздушных змеев 6+
17.00-18.30 – Концерт творческих коллективов и исполнителей (Верхняя Салда) 6+
18.30-19.30 – Концерт хора Михаила Бублика (финалист шоу «Битва хоров» телеканала «Россия 1», Челябинск) 6+
19.30-20.30 – Концерт группы «Фристайл» (Москва) 6+

Для вас работают аттракционы и торговые ряды **с 11.00 до 20.00.**

vSalde.ru

Салда зелёная

Там, где клён зашумит

Настоящий зелёный десант высадился на улице Энгельса, со стороны нового здания школы № 1. Всего за пару часов здесь выросли пихты и липы. И это только начало. По проекту благоустройства на территории Пушкинской планируется посадить 330 деревьев и кустарников.

Липки и хвойные кустарники рабочие подрядной организации «Энергокомплект» сажают, чередуя между собой. Над землёй они натянули специальную бечёвку, которая послужила разметкой, чтобы деревья были посажены ровно.

– *Мы строго соблюдаем технологию посадки: молодое деревце поместили в ямку, закопали, полили, аккуратно привязали ствол к колышкам,* – рассказал начальник участка подрядной организации «Энергокомплект» Денис Касаткин.

Не только липы будут украшать территорию вокруг школы. Ждут своей очереди на посадку кизил, можжевельник, жимолость, смородина, яблони, сирень, берёза, вишня. Среди множества зелёных кустов, привезённых в Верхнюю Салду из Екатеринбургского питомника, есть даже барбарис и клён! Его легко угадать по резным листьям, напоминающим ладошку.

– *Начало осени – самое оптимальное время для посадки саженцев. Надеемся, что все они приживутся в Верхней Салде и через несколько лет здесь будет красивый ухоженный сад!* – выразил надежду начальник участка.

За один день молодые деревья и кустарники заняли свои ямки вокруг здания. Часть кустарников специалисты высадили в школьном огороде, который раскинулся за учебным заведением. Планируется, что здесь будут проходить практические занятия по биологии.

Сейчас деревья ещё совсем маленькие. Но начало проекту по озеленению положено.

Старожилы пушкинской школы – высокие липы, которым насчитывается не один десяток лет, уже приняли в своё семейство зелёное подрастающее поколение.

Елена ШАШКОВА

Салда необычная

Не такой как все

Белый воробей – очень редкое явление. Даже такое выражение, как «один на миллион» к нему не относится: это чудо случается намного реже. Таких пернатых за всю историю науки обнаруживали лишь несколько раз, поэтому увидеть необычную особь среди его обыкновенных серых птиц-сородичей было большим везением.

В редакцию «Новатора» позвонила Елена Журихина, жительница Малого Мыса, и сообщила о необычной птичке. Сердобольная женщина давно подкармливает воробьёв. Зимой, говорит, их была небольшая стайка, а летом столько прилетело, что пришлось регулярно, каждое утро устраивать завтраки для говорливых гостей.

И вот наша съёмочная группа у дома по улице Пушкина. От куста калины с яркими ягодами исходит такое чириканье, что хочется расположиться рядом и беззаботно наслаждаться погожим деньком. Возле дома Елены – благодать, хоть картину пиши: петуньи цветут шапками, установлена качелька для отдыха, а охраняют владения неразлучные друзья – собака Гектор и красавец кот Гоша.

Шум во дворе, связанный с нашим появлением, заставил птиц перелететь на другой куст. Но где же тот, из-за которого весь сыр-бор приключился? Не успели мы о нём подумать, как белый воробей появился словно ниоткуда и,

как на смотринах, уселся на ветку высохшей вишни прямо напротив фотокорреспондента Александра Маслова. Мы опешили, но профессионализм Александра Фёдоровича чётко сработал, благодаря чему читатели «Новатора» могут видеть воробья-альбиноса во всей красе.

Генетическая мутация, окрасившая оперение птицы в белый цвет, максимально сокращает продолжительность его жизни, но салдинскому воробью уже несколько месяцев.

Как рассказал орнитолог Сергей Иванов, жизнь воробья-альбиноса сложно назвать лёгкой, ведь, кроме окраса, привлекающего внимание хищников, его минус ещё и в слабом зрении, которое является последствием мутации и не позволяет заранее увидеть опасность.

К преклонному возрасту альбиносы и вовсе слепнут.

– *Шансы выжить у этого воробья невелики. Перья у таких птиц хрупкие, да и оперение более редкое, поэтому летать им намного сложнее, что делает их лёгкой добычей для коршунов и кошек,* – отметил Сергей и предложил поймать пернатого, дабы продлить его существование. Но белый воробей в компании своих коричневых сородичей вёл себя вполне спокойно, и Елена наотрез отказалась дать согласие на поимку воробья. Она не захотела, чтобы причудливый воробей жил в неволе и приняла стратегию защищать необычную птичку.

Ещё мы узнали, что при спаривании самки отдают предпочтение самцам с традиционным, серо-коричневым окрасом, а белый воробей в этом интимном вопросе частенько становится изгоем. Так что быть белой вороной, а в данном случае белым воробьём, вовсе не лучший вариант, который ему предоставила природа.

Пока велись разговоры, к кормушке, тщательно спрятанной в глубине большого куста, никто не прилетал, лишь две наглые сороки пытались таскать оладьи из миски Гектора. Сколько ещё проживёт салдинское пернатое чудо, неизвестно, но нам очень хотелось бы, чтобы белый воробей появился у дома Елены Журихиной и следующим летом.

Наталия КОЛЕСНИЧЕНКО

vSalde.ru

Салда цветущая

Цветут цветы для красоты

vSalde.ru

Салда рисующая

Наше вам с кисточкой!

Светлана Углова и талант разбудит, и работать научит

Наталья Костюк тоже рисовала мишку на своём вступительном экзамене

Научить человека быть художником нельзя. Можно показать, как правильно держать карандаш, смешивать краски, видеть перспективу, выстраивать композицию. Но даже владея техникой живописи, знанием анатомии, навыками выстраивания формы, без творческой жилки настоящим мастером не стать.

С другой стороны, чтобы стать живописцем, а не художником от слова «худо», всё-таки недостаточно просто любить рисовать, нужно освоить теорию рисования. С 1979 года – с года основания художественного отделения в Детской школе искусств – у салдинцев есть прекрасная возможность стать настоящим художником: разбудить в себе талант и обучиться ремеслу.

СУПЕРМОДЕЛЬ МИШКА

Но не у каждого желающего есть шанс стать учеником. Сегодня конкурс на художественное отделение – два человека на место. Поступает тот, кто преодолевает три испытания. Один из экзаменов – рисунок с натуры.

Каждую приёмную кампанию преподаватель Светлана Углова усаживает перед будущими художниками обыкновенного, на первый взгляд, игрушечного медведя. И обязательно вспоминает, как ей самой много лет назад этот мишка открыл дорогу в мир красок и карандашей.

Тогда ученица пятого класса приняла волевое решение и перешла с музыкального отделения на художественное: настаивал проснувшийся в Светлане живописец. В голове ещё звучали гаммы, а перед глазами в своей игрушечной позе сидел мишка в красной рубахе. Светлана старательно выводила лапы и уши, глаза и нос. А преподаватели Виталий Афанасьевич и Ольга Генриховна Деевы поставили юной художнице пятёрку. Сейчас и носа у медведя уже нет, и цвет не тот, и рубаха выгорела. Но своё рабочее место супермодели мишка не бросает, восседая на каждом вступительном экзамене на центральном месте.

Художником можно стать в любом возрасте. Это подтвердила своим примером и коллега Светланы – Наталья Костюк. Она тоже, будучи ученицей уже пятого класса, поступила в первый класс «художки». А через три года... снова поступила, но уже в художественное училище. Тогда все, кто был в её классе – одни «переростки», стали студентами профильных учебных заведений.

Вот уже не один десяток лет Наталья Валерьевна учит своих воспитанников рисунку и композиции, а Светлана Геннадьевна преподаёт живопись и композицию. Они привыкли работать в тандеме. Так удобнее, так интереснее и результат лучше. Ведь если все предметы преподаёт один учитель, есть риск, что ученик попадёт под его влияние, лишится самобытности и собственного стиля. Художник должен прокладывать собственный творческий путь, опираясь на знания и поддержку преподавателя, уверены Светлана и Наталья.

ПАЛКА, ПАЛКА, ОГУРЕЧИК

В начале этого пути не сразу шедевры. Не сразу огуречик превращается в человечка. Сначала нужно научиться рисовать «палку».

– Это только кажется, что рисовать – просто, – говорит Наталья. *– Вначале мы терпеливо учимся проводить прямые линии. Обычные прямые линии. Рисуем в воздухе. Потом к руке привязываем грузики, отрабатываем навыки с этими «тренажёрами». Многократными упражнениями добиваемся идеально прямой линии.*

– При старании и трудолюбии период «палка, палка, огуречик» длится недолго – буквально первую четверть. К концу года уже получается неплохой натюрморт, – добавляет Светлана.

Терпение и сила воли – этому тоже учат мудрые преподаватели, без этих навыков художником не стать.

– Бывает, дашь задание: «Сегодня, ребята, рисуем шахматную доску», – и слышишь в ответ: «Легкотня! Это мы мигом». И сидят два урока пыхтят. Не получается махом, – улыбается Наталья Валерьевна.

Я – ХУДОЖНИК, Я ТАК ВИЖУ

Кстати сказать, на художественном отделении это не работает. Если сидит перед тобой мишка в красной рубахе, значит, изображай мишку, а не набор кубиков. Если задали нарисовать натюрморт с кувшином – никаких тебе самоваров. Художник, рисующий с натуры, должен уметь видеть и передавать предметы максимально точно.

А как увидеть художника? Наталья Костюк уверена, что распознать в ребёнке талант живописца практически невозможно. Бывает, поступает в школу юное дарование, а работать не хочет, надеется, что талант вывезет. Не вывозит. А другой, на первый взгляд, посредственный, и ничего-то у ребёночка не получается, и плачет, и бросает, и злится, и снова берётся. А потом раз – и что ни картина – шедевр.

Кого-то тактично, кого-то настойчиво Светлана Геннадьевна и Наталья Валерьевна подталкивают к осознанию того, что талант без трудолюбия погибает. Подкрепляют это утверждение не только теорией, но и собственным примером. Как? Рисуют! Светлана Углова работает в разных материалах: пишет маслом, пастелью, акварелью. Наталья Костюк любит работать карандашом.

– В спорте есть играющие тренеры, а мы – пишущие преподаватели. Так детям легче объяснить какие-то приёмы, – уточняет Наталья. *– Программа у нас сложная, предпрофессиональная, поэтому и самим нужно совершенствоваться, держать, так сказать, карандаш.*

За кисти и карандаши учителя берутся часто. Например, во время пленэра, Всероссийского или областного. Как правило, на такие мероприятия удаётся вывезти более успешных детей. Но преподаватели уверены: развивать надо всех. Для этого и придумали свой проект: выездной пленэр в Синячихе. Вот уж где полное погружение в рисунок! Вот уж где не возбраняется личное художественное видение! Но в рамках законов изобразительного искусства!

– Хотелось бы бывать с ребятами на выставках разных художников. Но это, к сожалению, не часто получается, и если такая возможность выпадает, рады все!

В КОРОБКЕ С КАРАНДАШАМИ

Собственную выставку Светлана и Наталья планируют организовать в октябре. Они представят свои работы и работы своих учеников. Может быть, среди картин мы увидим и салдинские пейзажи. А вот интересно, какой видят Верхнюю Салду наши художники.

– У нас замечательный город. Но очень хочется добавить Салде красок. Что мы видим: серый, серый, серый с редкими вкраплениями жёлтого и зелёного. Не хватает цвета, не хватает графичных дорожек. Раскрасить бы микрорайоны в разные тона!

– Было бы здорово установить памятник Грум-Гржимайло.

– И разработать арт-объект. Можно на основе детских эскизов создавать скульптуры и выставить их на всеобщее любование, – размечтались художники.

А ведь мечта и есть вдохновение. Мечта – эта коробка с карандашами, которая в руках талантливых и трудолюбивых людей становится волшебной.

Ольга ПРИЙМАКОВА

vSalde.ru

Салда музыкальная

Всё в жизни – музыка

В 90-е годы Детский хор-оркестр школы № 2 был достопримечательностью Верхней Салды. На произведениях и песнях «махлягинцев» выросло не одно поколение мальчишек и девчонок. Более двух десятков лет основатели коллектива Тамара Махлягина и её дочь Светлана Серебрякова через любовь к музыке воспитывали в детях любовь к жизни.

Музыканты этой дружной семьи – люди, для которых профессия стала судьбой и передаётся из поколения в поколение, как эстафета добра, человечности и искренности. Приняла музыкальную палочку и дочь Светланы Серебряковой Татьяна, юная звезда не только салдинской сцены.

В отеческом доме Тамары Сергеевны Махлягиной все поклонялись музыке, её мама Валентина Ездокова мастерски исполняла романсы, а отец Сергей Ездоков играл на народных инструментах – на гитаре, на балалайке. Никто бы и не сказал, что он был самоучкой. И дочь Тамару научил играть, и внучку Светлану.

– Дома у нас часто проводились музыкальные вечера, пели дуэтом, трио, – вспоминает Светлана.

С детства Тамара мечтала работать с детьми. Образование учителя начальных классов она получила в Нижнетагильском педагогическом училище. После окончания училища по распределению переехала в Краснотурьинск, где познакомилась с будущим супругом Виктором Гавриловичем Махлягиным, директором краснотурьинской музыкальной школы.

После рождения дочери Светланы решила исполнить свою давнюю мечту – получила начальное музыкальное образование в музыкальной школе по классу скрипки, закончила музыкальное училище. Музыке Тамара Сергеевна посвятила всю свою жизнь.

– Мама преподавала сольфеджио и хоровое пение в музыкальной школе Краснотурьинска, в одной из школ Волгоградской области, где мы жили позднее. Когда заболела бабушка, переехали в Верхнюю Салду.

Светлана пошла по стопам матери: закончила музыкальное училище и Пермский институт культуры. Педагогическую карьеру начинала в школе № 2, рядом с мамой, которая работала учителем музыки. Для нескольких поколений учеников Тамара Сергеевна была наставником, научила петь и играть на инструментах. Каждый день после шестого урока мальчишки и девчонки бежали в класс музыки, чтобы пообщаться с любимой учительницей. Под её чутким руководством даже самые отъявленные хулиганы школы становились добрее.

Обычный школьный кружок к 1992 году вырос в настоящую музыкально-хоровую школу. Воспитанники Махлягиных быстро завоевали симпатии зрителей, покорили своей артистичностью, виртуозной игрой и чистыми звонкими голосами. В репертуаре школы были народные песни и классическая музыка. Вокальные навыки и музыкальный слух воспитывались и развивались на произведениях Моцарта, Баха, Рахманинова.

– Конечно, использовали мы и народный репертуар. Русская народная песня с её широкой, распевной мелодией знакомила мальчишек и девчонок с истоками национальной культуры. Дети играли на инструментах и одновременно пели. Каждый наш концерт превращался в яркий, незабываемый праздник. Особенным успехом такие программы пользовались на Всероссийских конкурсных площадках и за рубежом.

Разглядывая семейный альбом, Светлана Викторовна обращает внимание на дипломы и достижения хористов. В копилке – победы в детско-юношеском конкурсе «Звучит Москва». В 1998 году ученики школы № 2 заняли второе место во Всероссийском конкурсе-фестивале детских хоров и вокальных ансамблей имени Римского-Корсакова. Хоровой коллектив стал победителем II Международного конкурса детских и молодёжных хоров «Рождество в России», в котором приняли участие более 2 000 молодых исполнителей.

Все победы и заслуги хора-оркестра школы № 2 и не перечислить. Более 150 благодарственных писем и дипломов из разных городов: Нижний Новгород, Вологда, Йошкар-Ола, Пермь, Курган, Москва, Санкт-Петербург, Екатеринбург. Привозили награды и из зарубежья: украинского Кривого Рога, города Попрат в Словакии, покорили зрителя на итальянских конкурсных площадках в Сан-Марино, Риме, Венеции.

Фишкой хора-оркестра стали многоголосные произведения, разложенные на партии Светланой Викторовной. Некоторые были распеты на семь голосов. Своим мастерством хористы поражали даже самых опытных музыкантов. Например, русская народная песня «Пошла млада за водой» не оставила равнодушной Альфреда Принца, который внёс неоценимый вклад в развитие хоровой музыкальной культуры на Урале.

– Однажды, после выступления, Альфред Гугович предложил организовать семинар в Верхней Салде на базе школы № 2. Более 20 хоров из разных городов Свердловской области выступали на сцене школы. Произведение «Пошла млада за водой» Принц включил в репертуар своего хора. Свои произведения мы записывали в студии звукозаписи народного артиста России Сергея Березина. После нас на запись приехал Иосиф Кобзон. Мы хотели посмотреть на творческий процесс, но получили вежливый отказ.

Главным хитом коллектива стала композиция «Дарите музыку друг другу» российского композитора Ольги Юдахиной. С ней хористы познакомились в лагере «Орлёнок».

– Ольга Юдахина проводила творческий вечер. В программе наши ребята исполняли более десяти номеров. Познакомившись с творчеством коллектива, Ольга пригласила нас в Москву для записи произведений в студии «Останкино».

В 2008 году Тамара Сергеевна по состоянию здоровья ушла из школы. Следом за мамой ушла и Светлана. Но пауза в музыке длилась недолго. Уже через год она устроилась преподавателем вокала в клуб «Дружба», а в 2009 году перешла работать во Дворец культуры руководителем студии «Радуга».

Сегодня вокальную студию «Радуга» Светланы Серебряковой посещает более двадцати мальчишек и девчонок. Ребята занимаются эстрадным вокалом и принимают участие во всероссийских и международных конкурсах. В студии «Радуга» обучается вокальному мастерству и дочь Светланы, Татьяна Серебрякова.

– Таня увлекается музыкой с четырёх лет. Помню, как перед её рождением я постоянно слушала Вивальди и пела.

– Голос у мамы потрясающий. В детстве я засыпала под аккомпанемент фортепьяно и колыбельные, – с любовью рассказывает Таня о маме. *– У многих людей слёзы на глазах выступают, когда мама поёт.*

Но скромная Светлана искренне признаётся, что её дочь обладает более красивым голосом, а ещё Таня прекрасно играет на гитаре. В 2012 году девочка выступала на конкурсе «Зажги свою звезду», который проходил в Москве. И сразу высокая награда – Таня стала лауреатом третьей степени.

А в 2015 году, исполнив «Колыбельную» из мюзикла «Екатерина Великая», Татьяна покорила жюри конкурса патриотической песни «Россия начинается с тебя» в Екатеринбурге, став лауреатом I степени. Звания лауреата первой степени сразу в двух номинациях талантливая вокалистка была удостоена и на конкурсе «Белый кит», который состоялся этой весной в Москве.

– Вы не поверите, но в нашем доме даже кошки музыкальные! Когда Таня играет романсы на гитаре, ей дружно подпевают три наших домашних кота, – радуется Светлана. *– Танюша помогает мне подбирать репертуар для нашего коллектива «Радуга».*

Все дети в «Радуге» очень талантливые. Подтверждение тому – признания, которые коллектив ежегодно заслуживает на конкурсах в городах России. Хороших результатов достигли Илья Богданчиков и Семён Ищенко. Это очень артистичные и многообещающие вокалисты.

– В мае 2016 года произошло радостное событие: нашей студии было присвоено звание Образцового коллектива. Занимаясь с ребятами, я часто вспоминаю, как работала Тамара Сергеевна.Мама могла 45 минут урока работать над одной фразой, причём этот урок пролетал незаметно. С хористами она проводила очень кропотливую работу.

Светлана на несколько секунд замолчала, сдерживая слёзы. 22 февраля её мама Тамара Сергеевна Махлягина ушла из жизни.

– Мама обладала изумительным чувством юмора и до последних своих дней шутила. Она и с детьми редко когда была строга, а иногда могла так развеселиться, что всем вокруг становилось хорошо. Наверное, поэтому дети так сильно к ней тянулись и показывали высокие результаты.

Возможна ли гармония в отношениях между поколениями? Да. И этому в подтверждение наши замечательные героини. «Всё в жизни – музыка» – эти слова очень точно характеризуют творческую биографию Тамары Сергеевны Махлягиной и её дочери Светланы Серебряковой. Их жизнь – музыка, музыка светлая, тёплая, душевная.

Олеся САБИТОВА

vSalde.ru

Салда спортивная

Любимый урок – физкультура

Движение – спутник здоровья. Эту истину не надо доказывать, как школьную теорему, достаточно просто в неё поверить или проверить на себе. Думал ли, будучи учеником и отвечая домашнее задание у доски, Степан Шевчук, что через десять лет сам будет учителем? Скорее нет, чем да. И вот он, хоть и не у доски, а в спортивном зале, главный на уроке физкультуры в школе № 14.

«Здраст!» – поприветствовали своего учителя второклашки, на урок которых попали и корреспонденты пресс-службы ВСМПО. По заданию Степана Владимировича ребята, растянувшись в длинную шеренгу, рассчитались на первый-второй, разделившись на команды. Малыши внимательно и сосредоточенно слушали серьёзного физрука, оставив все детские шалости в коридоре.

– Я требовательный как к себе, так и к своим воспитанникам, и тренировки у меня проходят серьёзно, – рассказывает Степан. – *Только систематические занятия спортом и дисциплинированность помогают достичь результатов. Это доказано.*

Лёгкая атлетика – любимый вид спорта Степана. Первая победа была завоёвана в седьмом классе на городских соревнованиях. Степан занял третье призовое место среди своих ровесников из всех школ города. Тренер школьника Сергей Солдатов предложил заняться атлетикой всерьёз.

– Затем я тренировался у Олега Новосёлова. Я очень благодарен тренерам за то, что они помогли мне в становлении.

Самые активные годы в моей спортивной биографии – 2009-й и 2010-й. Мы тренировались вместе с Максимом Никольниковым. Я тянулся за ним. Спортивными достижениями считаю «серебро» на тюменском марафоне (дистанция 42 километра), а также дважды взятое «золото» в сильном пробеге «Сургутское колесо» (16 километров).

Любой вид активного образа жизни для нашего героя и есть увлечение. Степана можно увидеть и за теннисным столом, и на футбольном поле, и на волейбольной площадке. Два года назад Степан стал инициатором открытия в школе № 14 секции по лёгкой атлетике. Сам он – марафонец, но своих воспитанников тренирует на универсальные дистанции – 400, 800, тысячу, полтора километра и больше. В этом году спортивная команда школы № 14 повторила прошлогодний успех, заняв первое место в эстафете «Новатора». К слагаемым успеха добавилась победа и на городских военных сборах – десятиклассники школы № 14 дважды занимали лидирующую позицию. Вот что значит систематические тренировки.

– Помимо физкультуры, которая у нас проходит три раза в неделю, я хожу в секцию лёгкой атлетики. Сначала посещала тренировки несколько раз, но потом мне понравилось, втянулась, стало получаться и теперь с удовольствием хожу сюда каждый день! Тренер у нас крутой! – поделилась ученица 10А класса Юлия Богомолова.

Воспитанники Степана Шевчука уважают своего тренера, называя его знатоком и профессионалом своего дела. Отметили учителя и на высоком уровне. В свой профессиональный праздник – День физкультурника – Степан Шевчук получил благодарность главы Верхнесалдинского городского округа.

Между тем, уже прозвенел звонок с урока. Малышня, набегавшись вдоволь, снова выстроилась в шеренгу. Учитель напомнил детям, что необходимо повторить дома элементы гимнастики, забытые за летние каникулы.

– А какие отметки чаще всего приходится ставить? – поинтересовались мы.

– Четвёрки и пятёрки, а те, кто прогуливает физкультуру – больше двойки не заработают! – улыбаясь, ответил педагог.

В завершение нашей встречи Степан поделился планами на начавшийся учебный год. Он хочет обязательно повторить успехи в соревнованиях по лёгкой атлетике и выиграть межшкольную городскую спартакиаду. Звание мастера спорта Шевчуку пока не присвоено, но он не огорчается и признаётся, что будет рад, если кто-то из его учеников заслужит это звание раньше своего учителя.

Успех в подарок

В прошлые выходные Верхняя Салда принимала игры заключительного этапа первенства Свердловской области по футболу среди ребят 2007-2008 годов рождения. В соревнованиях выступали воспитанники тренера по футболу цеха № 51 Корпорации ВСМПО-АВИСМА Рината Васикова.

Для семи- и восьмилетних футболистов, которые параллельно учились читать и делали стартовые шаги на футбольном поле, областной чемпионат – первые серьёзные испытания в спорте. У Рината Васикова занимаются 50 юных футболистов разного возраста. На первенство тренер заявил две команды – «Титан-1» и «Титан-2», в которых игроки – ребята 2008 и 2009 годов рождения.

Первая сборная на соревнованиях сыграла с лидерами первенства – футболистами из Новоуральска и Нижнего Тагила. Салдинцы своей игрой показали, что не всегда самые сильные команды могут диктовать свои условия, сыграв с лидерами вничью – 3:3 и 2:2 соответственно.

Третий матч стал победным для «Титана». Правда, соперничали с коллегами по секции, футболистами из «Титана-2». Но таковы условия игры:

– Ребята продемонстрировали хорошую игровую практику! Они заметно подтянулись за лето и перестали бояться соперников. Хотя команда «Титан-2» потерпела три поражения, но тактически выступила хорошо. Уверенно скажу, что первое испытание областью пройдено, и все победы ещё впереди, – поделился Ринат Флурович.

Хорошее выступление футболистов стало отличным подарком для Васикова на день рождения – 13 сентября Ринату Флуровичу исполнится 45 лет! За восемь лет тренерской деятельности спортсмены Васикова не раз становились призёрами первенства Свердловской области по футболу, а также активными участниками Всероссийских юношеских турниров и достойно представляли Корпорацию ВСМПО-АВИСМА и Верхнюю Салду.

– Лучший подарок для меня – успехи ребят, – сказал Ринат.

В преддверии юбилея родительский комитет футболистов поздравляет Рината Васикова с юбилейным днём рождения! Успехов в спорте, здоровья и, конечно, побед!

vSalde.ru

Рубрику ведёт Елена ШАШКОВА
телефон 6-00-89

Победа вернулась... спустя 16 лет

В восемнадцатый раз на стадионе «Старт» прошли игры Кубка по футболу памяти тренера Вениамина Белькова. Соревновались 16 команд цехов Корпорации ВСМПО-АВИСМА и городская сборная «Магнит».

По правилам кубковых состязаний проигравшая команда из борьбы выбывала. Старт традиционного турнира пришёлся на середину августа с его палящим летним солнцем, а вот во время финальной игры было прохладно и шёл дождь. Но у футболистов нет плохой погоды!

На соревнованиях все сборные проявили себя сплочёнными и энергичными командами. Особенно слаженной игрой отличились команды цехов № 10, 16, 32 и сборная 12/65. Но в финал соревнований прошли спортсмены цеха № 37 и «Магнит».

На завершающем турнир матче никто не хотел уступать. Ох, как много голевых моментов фиксировалось то на одной, то на другой стороне поля. Зрители то кричали от восторга, то разочарованно вздыхали.

Первыми счёт открыли футболисты «Магнита», а соперники сравняли его во втором тайме. В основное время сыграли вничью – 1:1. Серия пенальти решила судьбу Кубка. Забивали по очереди, и каждый последующий бросок оказывался в воротах. Но вот вратарь Михаил Халявин ловко поймал мяч, а голкипер «Магнита» пропустил удар.

– Молодец наш вратарь, собрался и отбил. Видели, какая у него в это время была спортивная злость! Мы очень рады, что спустя 16 лет после нашей победы мы вновь завоевали кубок! – поделился капитан команды цеха № 37 Алексей Шкребень.

– А мы участвуем в этих соревнованиях уже лет десять. Пенальти – это лотерея. Все команды сильные, но на этот раз нам немного не повезло, – сказал капитан «Магнита» Денис Варфоломеев.

На памятном турнире присутствовали сын Вениамина Белькова Александр и вдова Роза Андреевна, которой исполнился 91 год. Она с улыбкой и слезами на глазах вспомнила, что её супруг был очень ответственным человеком, болел за спорт. Бывало, что, готовясь к хоккейным соревнованиям, вместе с коллегами заливал корт ночью. Тогда «Старт» представлял собой старенький деревянный стадион. И как приятно, что вот уже несколько лет подряд турнир в честь Вениамина Георгиевича проходит на новом современном стадионе!

– Каждый раз, приходя на этот турнир, мы испытываем смешанные чувства – гордость за отца, благодарность игрокам и организаторам соревнований и, конечно, грусть от того, что папы нет с нами. Вениамин Георгиевич всю жизнь посвятил спорту, он был тренером у детей по футболу и хоккею. Очень приятно, что о нём помнят! – поделился сын Белькова, тренер по физическому воспитанию авиаметаллургического техникума Александр Бельков.

УВАЖАЕМЫЕ ЛЮБИТЕЛИ СПОРТА!

На стадионе «Старт» возобновил работу тренажёрный зал.

Часы работы – понедельник, вторник, среда, четверг, пятница, с 11.00 до 14.00, с 18.00 до 21.00. Суббота: с 11.00 до 14.00.

Выходной: воскресенье.

В спортивном комплексе «Чайка» возобновила свою работу фитнес-студия «Феерия».

Часы работы:

Понедельник, среда, пятница – с 18.00 до 21.00

Вторник, четверг – с 13.00 до 14.00; с 18.00 до 21.00

Суббота – с 10.00 до 11.00

Воскресенье – выходной

Инструктор: Оксана Полякова.

Спортивный комплекс «Чайка» приглашает на занятия по аквааэробике.

Режим работы: понедельник, среда, пятница – с 11.00 до 12.00; с 18.00 до 21.00

Вторник, четверг – с 18.00 до 21.00

Суббота – с 18.00 до 21.00

Воскресенье – выходной

Инструктор: Дарья Чайко.

ПРИГЛАШАЕМ *поболеть*

15 сентября в спортивно-оздоровительном комплексе «Мельничная» состоится осеннее первенство Корпорации ВСМПО-АВИСМА по кроссу в зачёт комплексной спартакиады. Начало соревнований – в 11.00 и 17.00.

24 сентября, в **15.00** на стадионе «Старт» пройдёт домашний матч чемпионата Свердловской области по футболу. Верхнесалдинский «Титан» принимает команду из города Реж с одноимённым названием.

УВАЖАЕМЫЕ РОДИТЕЛИ!

Физкультурно-спортивный комплекс ВСМПО объявляет набор детей в секции.

Спорткомплекс «Чайка» приглашает любителей плавания от 7 лет и старше (тренер Татьяна Мухина).

В спортивно-оздоровительном комплексе «Мельничная» дети с 8 лет могут записаться в секцию лыжных гонок (тренеры – Виктор Соколов и Евгений Муромцев). Александр Коряковцев и Вадим Меньщиков ждут горнолыжников от 4 лет.

На стадионе «Старт» объявляется набор в секцию хоккея с шайбой для детей 2009-2012 годов рождения. Секция футбола приглашает мальчиков 2004-2010 годов рождения.

Кроме того, ведётся набор детей от 4 лет в секцию фигурного катания, постичь искусство карате приглашают ребятишек, которым исполнилось 5 лет, а заниматься лёгкой атлетикой – ребят постарше, начиная с 8 лет.

vSalde.ru

Важней всего погода в доме

Новатор

УЧРЕДИТЕЛЬ: ПАО «Корпорация ВСМПО-АВИСМА»

ПОДПИСНОЙ ИНДЕКС 53900

Газета зарегистрирована в Управлении Федеральной службы по надзору в сфере связи и массовых коммуникаций по Свердловской области. Рег. ПИ № ТУ 66-00209 от 02.04.2009

Адрес редакции и издателя: В. Салда, ул. Парковая, 12, Дом книги, 3-й этаж
Телефоны: 6-00-87, 6-25-23, 6-25-85
E-mail: redaktor@vsmpo.ru

Цена свободная

ТИПОГРАФИЯ

ООО «ПОЛИГРАФКОМБИНАТ» г. Екатеринбург, ул. Шейнкмана, д. 123, оф. 108, Тираж 5000 экз. Заказ № 254
Подписано в печать: по графику – 8 сентября, 17.00 фактически – 8 сентября, 12.00

Главный редактор Лариса А. КАРАСЁВА
Выпускающий редактор Ольга ПРИЙМАКОВА
Ответственный секретарь Александр МАСЛОВ
Корректор Елена ФИЛАТОВА
Дизайнеры Ирина ЗАБАРА, Наталья ШУМИЛОВА

Перепечатка материалов, опубликованных в газете «Новатор», только с разрешения редакции