vSalde.ru

4 ТАНЦОВЩИЦА С КАЛЬКУЛЯТОРОМ
6-7 СНАЧАЛА – ХЛЕБ, ЗРЕЛИЩА – ПОТОМ
26 ЗАПИСНАЯ КНИЖКА НОВОГО ГОДА

№ 52 (5252)
6+
23 ДЕКАБРЯ 2016 ГОДА
КОРПОРАЦИЯ ВСМПО АВИСМА

Новатор

ЕЖЕНЕДЕЛЬНАЯ ГАЗЕТА КОРПОРАЦИИ ВСМПО-АВИСМА ИЗДАЁТСЯ С 1942 ГОДА

facebook.com/vsmpo.avisma
ok.ru/press.room
vk.com/press.room

Ещё один рубеж

Москва, 21 декабря 2016 года – Boeing, крупнейшая в мире аэрокосмическая корпорация, и ВСМПО-АВИСМА, мировой лидер по производству титановых штамповок для авиационной отрасли, сегодня объявили о расширении мощностей завода Ural Boeing Manufacturing. Новый производственный объект разместится в Особой экономической зоны «Титановая долина», расположенной на территории Свердловской области.

На новой площадке будет осуществляться обработка титановых штамповок в рамках всех программ гражданских самолётов Boeing, включая семейство 787 и новые модели 737 MAX и 777X, начало производства которой намечено на 2017 год.

Открытие нового производственного объекта, за счёт которого будет обеспечено снижение итоговой себестоимости изготовления комплектующих изделий, запланировано на 1 квартал 2018 года. Объект представляет собой новый производственный цех, который будет работать наряду с существующим заводом UBM, открытым в 2009 году, и является совместным предприятием Boeing и ВСМПО-АВИСМА с равными долями участия.

«Мы очень рады пройти ещё один рубеж развития и укрепления наших партнерских отношений с ВСМПО-АВИСМА, – отметил Сергей Кравченко, президент Boeing в России и СНГ. – На протяжении более чем двадцати лет мы поддерживаем крепкие доверительные отношения, направленные на повышение производительности и создание высококачественной продукции для самолётов Boeing».

«Мы солидарны с компанией Boeing в стремлении быть полезными друг другу в производстве технологичного и качественного продукта, – сказал Михаил Воеводин, генеральный директор ВСМПО-АВИСМА. – Сегодняшнее решение о расширении совместного производства – знаковое, потому что открывает уже третье десятилетие нашего весьма успешного сотрудничества».

ВСМПО-АВИСМА является партнёром компании Boeing и поставляет ей сырьё и титановые изделия по ряду долгосрочных договоров купли-продажи начиная с 1997 года, когда Boeing подписала первый контракт с российским производителем титана. В настоящее время подразделение Boeing Commercial Airplanes получает 35% поставок титана от ВСМПО.

ВАШЕ ЗДОРОВЬЕ

ДИАГНОЗ НА РАССТОЯНИИ

В медико-санитарной части «Тирус» появилась новая услуга – телеконсультации. Такая технология ведения приёма позволяет пациентам получить компетентный совет врача практически из любого медицинского центра, не выезжая при этом за пределы Верхней Салды.

Дистанционные медицинские консультации в медсанчасти стали проводить в ноябре. Для этого был оборудован специальный телемедицинский пункт. Он представляет собой обычный кабинет, где установлен аппарат УЗИ и компьютер с выходом в Интернет для передачи видеоизображения.

Показания для видеоконсультации определяет лечащий врач или врачебная комиссия. За месяц работы телемедицинского кабинета в медсанчасти «Тирус» проведено четыре таких необычных приёма. Все четыре раза пациентами стали беременные женщины. Показаниями к такому обследованию – их принадлежность к группе высокого риска по развитию плода. Пациенток консультировали врачи акушеры-гинекологи Областного перинатального центра. В результате видеоприёма лечащие доктора получили квалифицированные рекомендации по дальнейшей тактике ведения своих пациенток. А главное – будущим мамочкам не пришлось преодолевать дальний путь, тратить средства на дорогу и ожидать своей очереди в диагностическом отделении Областного перинатального центра.

Данный вид медицинских услуг в медсанчасти «Тирус» появился в рамках реализации государственной программы «Развитие здравоохранения Российской Федерации». Федеральная программа нацелена на возможность оказания гражданам доступной и качественной медицинской помощи.

В медико-санитарной части «Тирус» такие видеоприёмы могут вести не только врачи-гинекологи, но и другие специалисты. Чтобы видеоконсультация была максимально эффективной, необходимо представить данные обследований пациента, проведённые ранее. По результатам видеоприёма врач-консультант составляет протокол, который затем направляется по адресу заявителя, то есть в медсанчасть «Тирус».

В СЛЕДУЮЩЕМ НОМЕРЕ: О МАЛЕНЬКОМ СЧАСТЬЕ ЗАМОЛВИТЕ СЛОВО

vSalde.ru

КОРПОРАТИВНЫЕ БУДНИ

Рубрику ведёт Эльвира ПРИКАЗЧИКОВА
телефон 6-00-89

И СНОВА НА ПЕРЕДОВУЮ

В цехе № 21 ВСМПО на участке механической обработки продолжается ремонт двух металлорежущих агрегатов.

Сборная команда, куда вошли специалисты кузнечного комплекса, работники цехов № 5 и 50, ведут реконструкцию строгального станка. А выведенный в это же время на ремонт фрезерный станок восстанавливают силами рабочих 21-го цеха.

Однако не обошлось без помощи ремонтно-механического, где изготовили детали, которые пойдут на замену изношенных узлов фрезерного станка.

В канун Нового года станки один за другим вновь включатся в процесс выполнения производственного плана.

ДАВИМ ТОЧНО ПО ГОРИЗОНТАЛИ

В начале декабря вернулся в строй действующих горизонтально-гидравлический пресс усилием 120 тонн в цехе № 1 ВСМПО.

Агрегат, специализирующийся на выпуске алюминиевых профилей и панелей, чуть больше месяца находился в вынужденном отпуске: специалисты службы механика алюминиевого комплекса совместно с бригадой слесарей-ремонтников 50-го цеха возвращали ему исходные технические характеристики, заменяя изношенные узлы и детали.

Одним из пунктов в программе нынешнего ремонта стала реконструкция двух цилиндров стола, в которых установили новые плунжера, а сами цилиндры были восстановлены в цехе № 5.

ОТ ПОЛА ДО ПОТОЛКА

Нижнетагильская фирма «Промышленно-строительная компания» ведёт ремонт двух санитарных комнат производственного корпуса цеха № 21 ВСМПО.

На преображение объектов выделено около 400 тысяч рублей. Параллельно идут ремонты и некоторых помещений в здании административно-бытового корпуса.

Строителям необходимо полностью заменить кафель, сантехническое оборудование, также обновить все коммуникации и электрическую часть.

График ремонтных работ рассчитан так, что в последнюю неделю декабря сотрудники 21-го смогут оценить перемены, произошедшие в объектах промбыта.

С новым горизонтом

Станки прокатного, смонтированные в рекордные сроки, уже работают на план

Вряд ли можно удивить опытного станочника, каким является Алексей Исаков из цеха № 16 ВСМПО, новым оборудованием. Когда у тебя за плечами более десяти лет работы на разных металлообрабатывающих станках, то поступивший в цех агрегат – скорее очередной интересный опыт.

– Сейчас мне приходится обрабатывать продукцию на шести станках. Раньше было даже больше, но оборудование меняется, становится всё более совершенным, более производительным, может выполнять сразу несколько операций, – рассказывает Алексей.

Когда в прокатном комплексе начался монтаж двух новых горизонтальных фрезерно-расточных станков, Алексей оказался в группе из шести рабочих, которым доверили осваивать новичков. Процесс обучения шёл, что называется, прямо с колёс. Алексей с коллегами присутствовали при монтаже, общались с наладчиками – представителями фирмы «Ситек», которая и изготовила для ВСМПО новые станки, изучали нюансы конструкции агрегатов и основы работы на них.

– В принципе, ничего сложного в обучении не было, – вспоминает Алексей, *– кроме одного «но»: когда ты не один, а в компании, вопросов много и каждый старается спросить что-то для себя, каждый хочет лично попробовать вводить данные на пульте, возникает путаница. Так что окончательно разобраться в некоторых тонкостях управления новых станков получилось уже тогда, когда белорусы уехали, и пришлось самостоятельно работать и принимать решения.*

Опыт Алексея Исакова плюс современные знания Ильи Андреева – и план перевыполнен

Сегодня Алексей Исаков трудится на станках в паре с более молодым коллегой – Ильёй Андреевым, который всего лишь месяц как пришёл в 16-й. Но новичком его не назовёшь. Ещё во время учёбы в Верхнесалдинском многопрофильном техникуме имени Евстигнеева, будучи на производственной практике в цехе № 54, Илья достаточно подробно познакомился со станками подразделения, специализирующегося на механической обработке штамповок.

– Там мы освоили стойки с числовым программным управлением, даже сдали на разряд.

После армии Илья вернулся работать на ВСМПО, но в 54-й не попал, устроился станочником в цех № 1. Когда предложили временно перейти в 16-й, и не предполагал, что останется именно здесь. А судьбу его как раз и решили два новых фрезерно-расточных станка.

– Стойки с числовым программным управлением в них такие же, как в 54-м, так что освоил их быстро. Единственное отличие – это разные технологические процессы.

Именно с технологией помогает напарнику разобраться Алексей Исаков.

– Мы дополняем друг друга. Я разбираюсь в процессе, чтобы всё было чётко по технологии, а Илья как рыба в воде чувствует себя с автоматикой. Его поколение уже обучалось в техникуме на станках с числовым программным управлением, во время нашей учёбы такого ещё не было.

Новые фрезерно-расточные могут обрабатывать практически всю номенклатуру плит прокатного комплекса, но в первую очередь они сориентированы на тонкие плиты, толщиной до 30 миллиметров.

– Для таких плит, у которых собственный коэффициент жёсткости мал из-за небольшой толщины, очень важен принцип крепления на рабочем столе с помощью вакуума, – поясняет начальник цеха № 16 Олег Калентьев. *– Никаких других креплений нет. Плита укладывается на стол, через специальные отверстия воздух откачивается, и она прочно держится во время всего процесса фрезерования.*

Ещё до того, как комплектующие новых агрегатов появились в 16-м, был составлен график монтажа, по которому первый станок должен был приступить к работе 28 ноября, второй – 4 декабря. На деле станки начали фрезеровать плиты на несколько дней раньше.

– Это стало возможным благодаря ударным темпам работы на участке, – констатирует Олег Калентьев. *– Все потрудились на славу, в том числе и строители, которые подготовили для нового оборудования фундамент, и наладчики из Белоруссии. Надо сказать, что и цеховые специалисты помогали всем, чем только могли, так что всем миром, сообща, нам удалось сократить сроки. Сегодня станки уже запущены в производство в полном объёме, и даже успели показать себя.*

Вроде бы и технология та же, что и на станке, работающем по соседству, который уже несколько лет фрезерует плиты прокатного цеха, но у новичков те же операции получаются быстрее, а от этого и весь процесс обработки занимает меньше времени.

– Всего несколько дней станки в работе, но если внимательно посмотреть, – Олег Борисович проводит рукой по графику, *– то мы увидим, что 15 декабря станки уже выполняли задачи, которые запланированы на 29 декабря. Вот такое опережение!*

Это обстоятельство не может не радовать, ведь объёмы производства фрезерованных плит постоянно растут. Чтобы выполнить все заказы в срок, 16-му приходится просить помощи у 54-го и 37-го цехов, а также отправлять плиты на фрезерование в другие предприятия. И на новые фрезерно-расточные возлагаются большие надежды по выполнению прокатным комплексом задач и 2016 года, и по реализации программы увеличения производственных объёмов на будущие годы. А оптимизма в этом плане добавляет инвестиционная программа 16-го цеха.

– В следующем году мы отправим на капитальный ремонт нашего ветерана – такой же фрезерный станок, только более старого поколения. Ждём новый фрезерный станок, на этот раз итальянского производства, – добавляет Олег Калентьев.

vSalde.ru

АКТУАЛЬНОЕ ИНТЕРВЬЮ

С нулевой точки

С разработок технологов начинается всё производство ВСМПО

Служба главного технолога ВСМПО всегда находится на передовых рубежах науки и производства, но, рассказывая о внедрении нового оборудования либо инструмента, либо метода обработки титановых штамповок, мы иногда упускаем из виду причастность к этому событию специалистов СГТ.

Сегодня, чтобы исправить ситуацию, в гостях у «Новатора» главный технолог ВСМПО, заместитель директора по машиностроению и мехобработке Александр ЛИТВИНОВ.

– Александр Николаевич, с какими цехами взаимодействует Ваша служба, сколько человек работает в коллективе?

– Мы взаимодействуем со всеми цехами и службами ВСМПО. В коллективе трудятся 104 человека, средний возраст работающих – 40 лет. За последние годы на заслуженный отдых ушли высококвалифицированные специалисты по различным направлениям. К сожалению, не всегда удаётся найти им полноценную замену. Приток молодых кадров практически прекратился, что не может не вызывать тревогу, потому как преемственность поколений в технологической и конструкторской работе всегда играла большую роль.

– Какие же задачи стоят перед технологами и конструкторами СГТ?

– Да мы много чем занимаемся. Это и разработка конструкторской документации на теплообменное, ёмкостное и химическое оборудование, проведение прочностных и тепловых расчётов. Проектирование приспособлений для мехобработки, штампов листовой штамповки, специального режущего инструмента, станочной оснастки, приспособлений для испытаний, межоперационной тары. Разработка технологических процессов по всем направлениям механической обработки, включая дробемётную обработку, гидроабразивную резку. А ещё разрабатываем и внедряем управляющие программы для всех типов станков с ЧПУ в цехах завода.

Что касается сварки, разрабатываем технологии и внедряем их в производство. Занимаемся процессами наплавки, газокислородной и плазменной резки, разрабатываем технологии сварки для ремонта оборудования, в том числе кранового и теплообменного, проводим аттестацию сварщиков.

Рассчитываем также нормы расхода вспомогательных материалов, термопар, спирта. Осуществляем технический надзор за эксплуатацией инструмента – собираем комиссии по расследованию причин поломок, определяем нормы расхода инструмента, даём рекомендации по дальнейшей работе.

Занимаемся внедрением новых видов инструмента, проведением испытаний (фрез, кругов, пил, резцов), подбираем материалы и методы их упрочнения, внедряем всевозможные технологические смазки и смазочно-охлаждающие жидкости.

В 2016 году занимались такими масштабными проектами, как разработка конструкторской документации, технологии сборки оборудования для завода по производству соли в Калининградской области по проекту «Варница». К слову сказать, цех № 38 в общей сложности изготовит 154 тонны конструкций, об этом уже писала газета «Новатор».

Также наша служба осваивает новую продукцию в цехах, например, в цехе № 54 освоено более 20 новых шифров штамповок с черновой механической обработкой.

– Ваши специалисты работают над усовершенствованием технологий цеха № 54. На каком этапе они включаются в процесс?

– Основные параметры будущего процесса закладываются на стадии его проектирования, участие в данном процессе принимают технолог, инженер-программист и конструктор приспособлений. От их профессионализма зависит то, насколько прогрессивным будет технологический процесс. Здесь важно многое: выбрать оборудование, инструмент, режимы, оптимальные стратегии обработки.

Освоение технологического процесса изготовления – это проверка правильности принятых инженерных решений. Если всё прошло гладко, удовлетворены и разработчики, и производственники. Конечно, в ходе отладки управляющих программ приходится вносить коррективы в режимы, стратегии. Безусловно, это потери, но с наработкой опыта их становится меньше.

Совершенствование технологии обработки – процесс, который должен идти в течение всего жизненного цикла изделия. Сокращение машинного и вспомогательного времени на операциях обработки – одна из основных задач технологов и программистов. В технологических процессах мы стали активно применять щупы Renishaw, что позволило существенно упростить настройку станков на обработку деталей. В течение 2016 года была проведена большая работа по сокращению машинного времени при обработке балок тележек и цилиндров на многошпиндельных станках. Сейчас специалисты цеха совместно с дирекцией бережливого производства работают над сокращением вспомогательного времени и организационных потерь.

– То есть служба главного технолога работает и над бережливым производством?

– Взаимодействие пока происходит в основном на уровне руководителей, думаю, что в ближайшее время всё больше персонала будет вовлекаться в процесс борьбы с потерями.

– Скажите, если сравнивать уровень ВСМПО по мехобработке с другими подобными зарубежными производствами, на какой ступени пьедестала почёта оказалось бы наше предприятие?

– На ВСМПО накоплен огромный опыт обработки различных полуфабрикатов из титановых сплавов, нарабатывался он десятилетиями, и я считаю его успешным.

Что касается цеха № 54, то сейчас его не совсем корректно сравнивать с зарубежными производствами, которые занимаются выпуском готовых изделий, мы пока сосредоточены на черновой и получистовой обработке. Если говорить о проведении операций черновой обработки – наш уровень соответствует аналогичным производствам. Цех № 54 молодой, растущий, есть динамика и прогресс, предстоит ещё очень много сделать для его успешного развития, как цеховой команде, так и многим службам завода.

В перспективе цех получит дальнейшее развитие: в инвестиционной программе на 2017 год заложено приобретение двух продольно-фрезерных станков, а также модернизация станков токарной и сверлильной групп. В декабре начался монтаж горизонтально-расточного станка, ведутся капитальные ремонты станков фрезерной группы.

К тому же в «Титановой долине» ведётся строительство производственного комплекса «ВСМПО-Новые технологии», выпуск первой продукции запланирован на 2018 год. Так что производство по механической обработке на ВСМПО расширяется. Необходимо работать над совершенствованием процессов.

– Какое новое оборудование с подачи технологов приобретено и установлено в подразделениях Корпорации, чем обусловлен этот выбор? Как часто Вам приходится отклонять предложения поставщиков?

– Выбор того или иного оборудования обусловлен задачами, которые необходимо с его помощью решить. Наряду с другими службами, специалисты СГТ проводят свою часть работы по подбору оборудования, наиболее полно отвечающему тем или иным технологическим операциям. Проводятся встречи с представителями различных фирм-производителей, обсуждаются технические характеристики оборудования, опыт применения данного оборудования в соответствующих производствах. Мы рассматриваем рекомендации, стараемся получить отзывы от других компаний, эксплуатирующих данное оборудование, наличие сервиса и многое другое. К сожалению, российское станкостроение сейчас находится не в очень хорошем состоянии, надеемся на его возрождение, ведь когда-то оно входило в тройку мировых лидеров, но пока основную работу ведём с зарубежными производителями. Из последних приобретений – сейчас осуществлён монтаж и пуск в эксплуатацию двух продольно-фрезерных станков в цехе № 16, станки оснащены вакуумными столами, что позволит удалять «мёртвые зоны» на тонких плитах и, соответственно, увеличить выпуск продукции.

Обычно мы никогда не рассматриваем единственного поставщика при выборе оборудования, за исключением редких случаев, так что отклонённые предложения есть всегда.

– Традиционный вопрос в конце интервью: как проводите свой досуг, чем увлекаетесь в свободное от работы время?

– В выходные дни, как и многие уральцы, люблю посидеть на берегу таёжной речки или озера, половить рыбку или побродить по лесу с ружьём. Правда, получается это не очень часто, но отдых в лесу приносит удовольствие.

– Всего одна неделя осталась до конца года. Что пожелаете коллегам?

– Желаю в наступающем новом году реализации как производственных, так и личных жизненных планов, здоровья, счастья, берегите близких вам людей!

Дополнительно обращусь к молодым сотрудникам и скажу, что инженерный труд в ближайшие годы будет востребован, так что проявляйте инициативу, учитесь, любите свою профессию и обязательно добьётесь успехов!

Интервью вела
Наталия КОЛЕСНИЧЕНКО

vSalde.ru

ВИЗИТЫ

В НОВЫЙ ДЕЛОВОЙ ГОД

В конце года не только подводят итоги, но и обязательно строят планы на будущее. Обсудить вопросы по поставкам 2016-го и планы на грядущий производственный год в Верхнюю Салду прибыл директор по закупкам VolgAero Александр Абрамочкин в сопровождении представителя фирмы SAFRAN AE на ВСМПО Сержа Бермонда.

Напомним, VolgAero – совместное предприятие французской SAFRAN AE и отечественного НПО «Сатурн». Фирма выпускает детали для трёх видов двигателей, в том числе задействована в программе по выпуску нового двигателя LEAP. В очередной год сотрудничества с ВСМПО Александр Абрамочкин смотрит с большим оптимизмом.

– В этом году я чётвертый раз приехал на завод. По итогам года могу сказать, что со стороны ВСМПО-АВИСМА соблюдены и даже превышены все обязательства по срокам отгрузок, качество продукции соответствует заявленным требованиям, – отметил Александр Эдуардович. *– На данном этапе мы приобретаем у ВСМПО катушки для барабана бустера двигателя. Ежегодно наблюдается рост нашего сотрудничества. Ещё более серьёзного роста ожидаем в ближайшие 2-3 года.*

Обсуждение текущих заказов и производственных планов относительно двигательной программы LEAP привело в Верхнюю Салду и Камиль Пайлере, менеджера по закупке штамповок, деталей роторного качества фирмы SAFRAN AE. В цехах ВСМПО она побывала впервые.

– Если честно, это самый большой из всех заводов, где мне доводилось бывать, – призналась менеджер после экскурсии по плавильно-литейному и кузнечному комплексу, а также оценив мощности цеха по мехобработке. *– Но что особенно поразило, так это непрерывная цепочка производства, шаг за шагом, от губки – к изделиям.*

Именно благодаря своей чёткой вертикально интегрированной производственной цепочке, ВСМПО является важным участником программы по производству двигателей LEAP. Команда отдела продаж Корпорации ВСМПО-АВИСМА обсудила с партнёрами детали дальнейшего сотрудничества, готовности мощностей к заказам, также коллеги обменялись поздравлениями с наступающим Новым годом.

Всего в этом году на ВСМПО приняли порядка 300 делегаций предприятий-партнёров.

Ксения СОЛОВЬЁВА

ЧЕЛОВЕК НА СВОЁМ МЕСТЕ

Работа, танцы, спорт и петух по случаю

Бывают такие люди, у которых жизнь, как река, течёт своим чередом, а они только следуют её поворотам и изгибам. Экономист теплосилового цеха ВСМПО Елена Рыбакова – одна из таких. Открытая, активная, жизнерадостная, добрая, интеллигентная, Елена Вениаминовна уже многие годы трудится в цехе № 8. А пришла она сюда совершенно случайно: подруга попросила подменить её на время декретного отпуска. Но обо всём по порядку.

Родители Елены – дети раскулаченных, тех самых, которых ссылали на Урал в 30-х годах прошлого века со всех волостей нашей необъятной Родины. Родных по материнской линии выслали из деревни Большие Негновичи Борисовского района Минской области. Из-за большой родовой усадьбы, в половине которой, как выяснилось в 70-х годах, располагался сельский Дворец пионеров, и крепкого подсобного хозяйства в 1931 году многочисленная семья оказалась в Верхней Салде. Уже здесь родилась мама Елены – Нина Федосеевна Власова, долгие годы работавшая в отделе главного энергетика ВСМПО. Её отец – Феодосий Исаакович Фер, незаслуженно получивший клеймо «враг народа», настоящий земледелец и садовод, не бросил любимое дело и на Урале. Уже будучи в преклонном возрасте, Феодосий Фер стал первым председателем коллективного сада № 1 нашего города.

Родители отца Елены прибыли в Верхнюю Салду из Курганской области. В последний год жизни бабушка призналась внучке, что никакие они не Власовы. Когда семья бежала с насиженных мест от раскулачивания, они ехали на поезде и позаимствовали паспорт у попутчика с фамилией Власов. Настоящая фамилия семьи – Лихачёвы...

После школы Елена окончила филиал Уральского государственного технического университета по специальности «Литейное производство чёрных и цветных металлов». Но так как девушка училась на вечернем отделении, то знакомство с ВСМПО у неё состоялось гораздо раньше, чем она получила диплом.

– Параллельно с учёбой в институте я начала работать курьером на ВСМПО, – вспоминает Елена Вениаминовна. *– Мне очень нравилась эта беготня по заводу. Но когда мне предложили поработать секретарём, я подумала, а почему бы и нет? Меня отправили на курсы машинисток, после которых определили секретарём-машинисткой к главному металлургу Валерию Кузьмичу Катая. Я долго работала на этом месте. Успела создать семью, получить диплом, родить, и тут меня подруга попросила подменить её на время декретного. А работала она секретарём начальника цеха № 8. Так я оказалась в коллективе энергетиков. Буквально через месяц мне поступило предложение перейти в бюро труда и заработной платы теплосилового цеха.*

Шло время, но Елена Рыбакова чувствовала, что не готова здесь работать до пенсии. У неё с детства была мечта поступить в институт физкультуры и стать тренером. От душевных метаний помогла избавиться общественная нагрузка: в 2000-м героиня нашей публикации взяла на себя функции физорга цеха. И наряду с бумажной работой она приступила к организации спортивной жизни энергетической службы.

– Я очень люблю цех, в котором работаю, и его коллектив. У нас и атмосфера под стать названию – тёплая, добрая, участливая, – делится прикипевшая душой к теплосиловому Елена Вениаминовна.

Сегодня Елена Рыбакова занимается не только расчётом заработной платы работников цеха № 8, организацией спортивных состязаний, но и ведёт кадровую работу. А ещё есть то, что она называет отдушиной – танцы. Дважды в неделю она надевает яркий костюм и спешит исполнить латиноамериканские па во Дворце культуры и столько же раз посещает группу современных танцев в клубе «Дружба».

– Полтора часа на паркете, и ты убежишь домой окрылённой. Большое спасибо за это нашим руководителям Ирине Константиновне Жаренковой и Любови Фёдоровне Левиной, – благодарит Елена Вениаминовна.

А ещё Елена и её муж Иван вдохновляются короткими путешествиями по Уралу и Сибири. Несколько раз за лето Рыбаковы бывают на озёрах в Челябинской области. На берегу водоёма, в палатке они могут прожить несколько недель. Эта необременённая бытом жизнь совсем не напрягает, наоборот, заставляет по-другому взглянуть на окружающий мир – радоваться солнцу, небу, облакам, пойманной рыбёшке...

Вообще в жизни у Лены много чего интересного происходит. Она даже петуха вырастила по случаю, правда, с ним пришлось расстаться. На именины супругу близкий друг подарил пятерых цыплят: трёх куриц и двух петухов. Про такие подарки говорят: лучше бы совсем не дарили. Но лёгкая на подъём Елена подумала: что мы, с курицами не справимся, что ли? В порыве увлечения супруг спроектировал и построил целый куриный дворец. Новый дом пришёлся по душе домашним птицам. Всё лето они радовали Рыбаковых своим присутствием. И супруги не могли даже мысли допустить о супе из любимого петуха:

– Я с ними общалась, кормила, убирала за ними – неожиданный, я вам скажу, опыт. Всегда думала, что курицы и петухи – глупые. Но, пообщавшись с ними, я поняла, что они по-своему умные. Выхожу в огород, говорю: «Петенька!». А он в ответ крылья распушит и вышагивает. На мою просьбу: «Петенька, спой песню», – он начинает кукарекать. Одним загоном мы не обошлись, постоянно выпускали птиц погулять в огород. Они у нас вытоптали всю картошку, морковку. Когда петух слышал мой голос, просто перелетал ограду и, снося всё на своём пути, устремлялся ко мне. И как его после этого съесть? Но пришлось Петеньку отдать. Новую хозяйку спросила: «Съедите, наверное?». Она в ответ кивнула... А спустя полтора месяца случайно на улице встретилась с новыми владельцами моего петуха. Оказалось, Петенька жив и пришёлся по нраву соседским хохлаткам. И так я этому обрадовалась!

Уметь радоваться малому – вот что делает жизнь Елены гармоничной и наполненной. Она знает, что непременно найдёт себе занятие по душе, когда придёт время выйти на заслуженный отдых. И первое, что сделает – съездит на родину маминых родителей – в Большие Негновичи – туда, где корни.

Елена СКУРИХИНА

vSalde.ru

ЗОЛОТОЙ ФОНД

За спокойствием – уверенность, за мягкостью – требовательность

С героем нашей сегодняшней публикации мы познакомились два с половиной года назад в цехе № 37 ВСМПО, когда на ремонт был остановлен пресс-206. Тогда сборной команде специалистов 37-го, 50-го и 5-го цехов удалось вернуть работоспособность одного из основных представителей ковочного оборудования ВСМПО всего за трое суток. Тогда Сергей Абрамов в должности механика кузнечно-прессового участка был одним из главных действующих лиц, руководивших восстановлением самого востребованного агрегата цеха.

Нынешним летом Сергей Валерьевич сделал шаг вверх по карьерной лестнице: он был назначен заместителем главного механика ВСМПО. Но каждый день он вспоминает свой родной тридцать седьмой. И когда требуется оперативная информация из цехов, первый номер телефона, который он набирает, это телефон кузнечно-прессового участка цеха № 37. И это понятно, ведь вся его трудовая биография, а это более двадцати лет, неразрывно связана с кузнечно-штамповым цехом.

– Единственный случай, когда я работал в другом подразделении, это время моей производственной практики в плавильном отделе цеха № 32 у вакуумщиков. И я почему-то был уверен, что после окончания авиаметаллургического техникума тоже попаду в 32-й. Но в то время в 37-м закончился монтаж пресса-206 и в бригады набирали слесарей-ремонтников, так что сразу несколько человек из нашего выпуска попали в 37-й.

Оценив любознательность, нацеленность на результат, хорошие знания вчерашнего студента Абрамова, начальник цеха предложил ему попробовать себя в должности мастера на линии четырёх штамповочных прессов, тогда специализирующихся на производстве автомобильных дисков. Но через какое-то время уже мастером Сергей Абрамов вновь вернулся на 206-й, а через 10 лет стал механиком участка.

– В мои обязанности входило обслуживание пресса-206 и линии прессов для штамповки танковых катков.

Сегодня зона ответственности Сергея Абрамова – всё кузнечно-прессовое оборудование ВСМПО. Это десятки самых разных агрегатов – ковочные и штамповочные прессы, механические и гидравлические, у одних в гидравлической системе используется вода, у других – масло.

Каждый со своими конструктивными характеристиками, особенностями, сроком эксплуатации и неоднократными модернизациями. Некоторые Сергею Валерьевичу знакомы до мелочей, некоторые пришлось изучать с нуля.

– Раньше никогда не сталкивался по работе с горизонтальными прессами, которые работают в цехе № 31, да и прессы 22-го с нижним приводом для меня оказались в новинку. Но человек учится всю жизнь, развивается и совершенствуется, так что, каким бы сложным ни казалось новое дело, глаза боятся, а руки делают.

Такой уж он, этот самый Абрамов. Обязательно докопается до самой сути и любую проблему разберёт по полочкам, чтобы в следующий раз её предотвратить.

Тяга к технике, желание узнать, как устроен тот или иной механизм, у Сергея появилась ещё в детстве, когда он разбирал на запчасти игрушечные машинки, а потом из вороха деталей собирал их заново. Став постарше, переключился на велосипед. Именно с него, по словам Сергея, и началось настоящее общение с техникой. Подготовить транспортное средство к летнему сезону: разобрать, проверить работоспособность, заменить изношенные детали – всё это он научился делать сам, получая советы от отца и подглядев действия старших ребят.

– Когда пришло время определяться с профессией, на плавильщика поступить не удалось, электричество меня не интересовало, поэтому и выбрал то, что было по душе – техническое обслуживание и ремонт оборудования. Мы изучали конструкции различных машин, не было привязки к какому-то конкретному оборудованию. Знакомились и с механизмами, используемыми в горнодобывающем производстве, и с прокатными станами, и с различными прессами.

Любовь к конструированию передалась и детям Сергея. Со старшим сыном, девятилетним Артёмом, они уже пробуют собирать несложные модели самолётов. Сергей в юности увлекался моделированием макетов кораблей и воздушных судов. Младший – пятилетний Арсений под руководством старшего брата пока совершенствуется в конструировании из «Лего».

Сегодня Сергей Абрамов переживает непростой период адаптации в новой должности, много времени уделяет изучению документов, но когда того требует ситуация, выезжает на место, чтобы самому разобраться с диагнозом захандрившего агрегата. Как, например, с гидровинтовым прессом цеха № 22, у которого возникли проблемы с управлением гидравлической частью.

– Каждая поломка индивидуальна. Бывают и форс-мажорные ситуации, но чаще встречаются неисправности, которые можно устранить во время периодов техобслуживания, предпринять предупредительные меры, которые позволят оборудованию доработать до спланированного капитального ремонта.

Сергей Валерьевич уверен – сколько бы лет не отработало оборудование, его грамотная эксплуатация, своевременная модернизация узлов, которые требуют особого внимания со стороны ремонтных служб, позволит всем прессовым агрегатам трудиться эффективно и с полной отдачей.

За внешним спокойствием Сергея скрывается человек, очень неравнодушный к порученному делу, за внешней мягкостью – руководитель, который строго спросит за результат работы. Ещё в годы работы в 37-м он сумел найти золотую середину между требованием и объяснением, и это помогало ему справиться с самыми сложными и безвыходными, на первый взгляд, ситуациями. Возможно, за такой склад характера и ответственное отношение к своему труду коллеги Сергея Абрамова уже второй раз выдвигают его кандидатуру в списки тех, чьи портреты размещены на корпоративной Доске почёта, и без каких-либо сомнений говорят о нём, как о представителе золотого фонда предприятия.

Эльвира ПРИКАЗЧИКОВА

В ПРИКАЗНОМ ПОРЯДКЕ

РУКОВОДСТВО К ДЕЙСТВИЮ

Приказом генерального директора Корпорации ВСМПО-АВИСМА Михаила Воеводина от 12 декабря 2016 года введена в действие Политика в области качества на 2017-2020 годы, которая вступит в силу с 1 января 2017 года.

ПОЛИТИКА ОБЛАСТИ КАЧЕСТВА КОРПОРАЦИИ ВСМПО-АВИСМА на 2017-2020 годы

НАША МИССИЯ

Максимальное удовлетворение потребности российских и зарубежных Заказчиков в высококачественной и конкурентной по цене продукции из титановых, алюминиевых сплавов и других материалов для высокотехнологичных отраслей промышленности – от авиакосмоса и судостроения до медицины.

НАША СТРАТЕГИЯ

• Выпуск продукции, отвечающей требованиям и ожиданиям Заказчиков и соответствующей международным и национальным стандартам, законодательным и обязательным требованиям.

• Наращивание доли продукции глубокой переработки с высокой добавленной стоимостью, расширение номенклатуры выпускаемых изделий.

• Расширение производственной кооперации с российскими и зарубежными партнёрами.

ГЛАВНЫЕ ЦЕЛИ И ПУТИ ИХ ДОСТИЖЕНИЯ

• Повышение удовлетворённости Заказчиков путём обеспечения соответствия текущим требованиям и с учётом их перспективных ожиданий.

• Создание условий для развития производства продукции путём совершенствования научно-технической деятельности, направленной на создание новых сплавов и прогрессивных технологий с целью удовлетворения перспективных потребностей рынка.

• Расширение и развитие производственных мощностей путём планомерного инвестирования, и их оптимальное использование путём внедрения мероприятий по повышению эффективности производства.

• Оптимизация процессов системы менеджмента качества путём реализации принципа постоянных улучшений.

ОБЯЗАТЕЛЬСТВА

Руководство публичного акционерного общества «Корпорация ВСМПО-АВИСМА» берёт на себя ответственность за:

• Реализацию Политики в области качества;

• Соответствие применимым требованиям;

• Постоянное улучшение системы менеджмента качества, в том числе, повышение результативности мероприятий по обеспечению качества продукции на стадиях её жизненного цикла;

• Установление и анализ целей для процессов системы менеджмента качества.

vSalde.ru

В ПРИКАЗНОМ ПОРЯДКЕ

ДЕБЕТ-КРЕДИТ ТРУДА И ОТДЫХА

Приказом генерального директора Корпорации ВСМПО-АВИСМА Михаила Воеводина утверждён режим рабочего времени на 2017 год.

В следующем году на ВСМПО будут действовать 104 графика сменности. Самый часто использующийся график, конечно же, 5/2 – пять рабочих дней с выходными в субботу и воскресенье. Но есть и очень редкие режимы труда, такие как 4/1, 3/4 и 6/2, которые устанавливаются индивидуально. Например, в графике 4/1 трудятся плавильщики цеха № 20.

В подразделения ВСМПО уже направлен производственный календарь на 2017-й, годовой фонд рабочего времени которого составит 1 973 часа. Среднемесячная норма рабочего времени – 164,4 часа. Больше всего времени мы будем трудиться в августе – 184 часа. Меньше всего в январе – 136 часов.

Напомним, в новогодние праздники мы будем отдыхать девять дней – с 31 декабря 2016 года по 8 января 2017 года включительно. Первый рабочий день – 9 января, понедельник.

Так как 1 января в 2017 году приходится на воскресенье, то в соответствии с законодательством нам будет предоставлен дополнительный выходной – 1 января перенесён на 24 февраля. И получается, что в связи с празднованием Дня защитника Отечества россияне будут отдыхать четыре дня подряд: с четверга, 23 февраля, по воскресенье, 26 февраля, включительно.

Праздник Рождества 7 января приходится на субботу, его перенесут на понедельник, 8 мая 2017 года. И День Победы будем праздновать четыре дня (с субботы, 6 мая, по вторник, 9 мая, включительно).

8 марта выпадает на среду, середину недели, а значит, Международный женский день никуда не переносится. 1 мая – День Весны и Труда и 12 июня – День России – понедельники и будут приплюсованы к выходным. Таким образом, в Первомай мы будем отдыхать три дня – с 29 апреля по 1 мая, а в День России – с 10 по 12 июня. Так как День народного единства в наступающем году приходится на субботу, 4 ноября, то всех нас ждут ещё три выходных – с 4 по 6 ноября.

На один час будут сокращены рабочие смены в предпраздничные дни: 22 февраля, 7 марта и 3 ноября 2017 года.

Елена СКУРИХИНА

ВЕСТИ ОТ ВЛАСТИ

Не до жиру, быть бы живу

Бюджет-2017 Верхнесалдинского городского округа, утверждённый на заседании Думы 15 декабря, существенно отличается от всех предыдущих годовых финансовых планов. При том, что структура его осталась неизменной и полностью соответствует требованиям Бюджетного кодекса, впервые за всю современную историю Верхней Салды в главном документе муниципалитета доходы превзошли расходы. Специалисты это называют профицитом.

– Действительно, мы предложили депутатам утвердить не просто бездефицитный бюджет, но и оставили профицит в сумме около 14 миллионов. Можно сказать, что это гарантия от финансового кризиса: в 2016 году мы использовали заёмные средства, чтобы завершить строительство школы № 1, и на сегодня имеем обязательства по выплате кредита, – уточнила заместитель главы администрации городского округа Надежда Богданова.

Бюджет на 2017 год предполагает финансирование 24 муниципальных программ, самые масштабные из которых – «Развитие системы образования в Верхнесалдинском городском округе», «Восстановление и развитие объектов внешнего благоустройства», «Развитие дорожного хозяйства», «Обеспечение общественной безопасности». Самый солидный бюджетополучатель – образование, на которое из бюджета 2017 года будет направлена почти его половина – 671 миллион 353 тысячи рублей. Но по мере реализации средств, вероятнее всего, эта цифра ещё увеличится. В прошлом номере «Новатора» мы уже цитировали Константина Ильичёва, главу администрации, который акцентировал внимание салдинцев на том, что учреждениям, подведомственным Управлению образования, требуется дополнительно 71 миллион рублей на выполнение предписаний Роспотребнадзора и Госпожнадзора.

В бюджете 2017 года предусмотрено финансирование программы «Развитие дорожного хозяйства в сумме 30 миллионов 436 тысяч рублей

– Исходя из того, что у нас как снежный ком нарастают проблемы по содержанию зданий школ, детских садов, учреждений культуры и дополнительного образования, администрация при поддержке большинства депутатов и предложила вариант реальной оптимизации расходов по статье «Культура, кинематография» без всякого ущерба для развития культуры в нашем городе, – сказал глава администрации Константин Ильичёв. *– От реализации наших предложений, которые сегодня имеют статус решения Думы, и выполнение которых относится к полномочиям Управления культуры, мы рассчитываем получить возможность перенаправить более шести миллионов рублей на ремонты кровель образовательных учреждений. У нас текут крыши в школах № 2 и 6. Требует ремонта кровля 14-й школы. У нас в ужасном состоянии спортивный зал школы № 2. Есть проблемы со школьными автобусами. И вряд ли в нашем городе найдётся хоть один человек, который скажет, что вопросы безопасности детей можно отнести на вторую очередь.*

Приоритет вопросов безопасности стал главным аргументом для депутатов, проголосовавших за внесение поправок в проект решения Думы «Об утверждении бюджета Верхнесалдинского городского округа на 2017 год и плановый период 2018-2019 годов». Проект дополнен следующими пунктами:

«17. В целях обеспечения безопасного и комфортного проживания граждан на территории Верхнесалдинского городского округа установить, что в ходе исполнения бюджета Верхнесалдинского городского округа в 2017 году экономию по использованию в текущем финансовом году бюджетных ассигнований направить:

1) на строительство и ремонт автомобильных дорог общего пользования местного значения, в том числе автомобильных дорог частного сектора;

2) на капитальный ремонт, приведение в соответствие с требованиями пожарной безопасности и санитарного законодательства зданий и помещений, в которых размещены муниципальные образовательные организации Верхнесалдинского городского округа, подведомственные Управлению образования;

3) на проведение мероприятий по улучшению наружного освещения жилых микрорайонов города.

18. В условиях сложившейся экономической ситуации:

Начальнику Управления культуры О.В. Савицкой:

1. Сформировать показатели муниципального задания и объём субсидии на финансовое обеспечение выполнения муниципального задания на выполнение муниципальной услуги «Показ кино и видеофильмов», с учётом уменьшения на 50 процентов показателей муниципального задания с 1 апреля 2017 года и с учётом уменьшения расходов на содержание недвижимого имущества в связи со сдачей в аренду недвижимого имущества, закреплённого за автономным учреждением с 1 января 2017 года и представить расчёты на высвободившиеся бюджетные ассигнования до 15 января 2017 года;

2. Сформировать показатели муниципальных заданий и объём субсидий на финансовое обеспечение выполнения муниципальных заданий по мероприятию «Организация библиотечного обслуживания населения, формирование и хранение библиотечных фондов муниципальных библиотек», с учётом уменьшения на 50 процентов показателей муниципального задания с 1 апреля 2017 года и представить расчёты на высвободившиеся бюджетные ассигнования до 15 января 2017 года;

4. Проработать вопрос о передаче муниципального бюджетного учреждения культуры «Верхнесалдинский краеведческий музей» в областную собственность до 1 апреля 2017 года; решить вопрос о реорганизации муниципального бюджетного учреждения дополнительного образования «Верхнесалдинская детская

Владимир МАЛЬЦЕВ,
пресс-секретарь главы городского округа

школа искусств» путём присоединения к нему муниципального автономного учреждения дополнительного образования «Детская школа искусств «Ренессанс» с 1 сентября 2017 года и представить расчёты на высвободившиеся бюджетные ассигнования до 15 января 2017 года;

5. Уменьшить показатели муниципального задания и объём субсидии на финансовое обеспечение выполнения муниципального задания на выполнение муниципальной услуги «Организация мероприятий» и согласовать с администрацией городского округа перечень мероприятий, проводимых в 2017 году муниципальным автономным учреждением культуры «Центр культуры, досуга и кино» и муниципальным бюджетным учреждением «Центр художественного творчества» и представить расчёты на высвободившиеся бюджетные ассигнования до 15 января 2017 года;

19. Начальнику Управления культуры О.В. Савицкой и начальнику Управления образования А.Е. Золотарёву решить в 2017 году вопрос о передаче муниципального бюджетного учреждения дополнительного образования «Центр детского творчества» в Управление образования до 1 апреля 2017 года».

– Мы многократно обращали внимание администрации города на необходимость реформирования и оптимизации расходов на так называемую «околокультурную» сферу. Причём формулировали задачи, исходя из интересов культуры, – сказал глава округа Алексей Забродин. *– Например, предлагали объединить два учреждения культуры, функции которых совпадают процентов на 90: муниципальное автономное учреждение «Центр культуры, досуга и кино» – Дворец культуры – и Центр художественного творчества, в чью структуру входят клубы деревень Северная, Нелоба, Никитино, посёлка Басьяновский и Дом культуры в совхозе. Польза для клубов от такого объединения очевидна. Они, например, получают возможность пользоваться богатой костюмерной Дворца. Дворец обеспечивает сельские клубы своими профессиональными кадрами, для которых работа с сельской самодеятельностью – дополнительный заработок. Централизуются денежные средства при высвобождении управленческого аппарата. Прямая экономия по году уже после всех процедур сокращения – три миллиона, и значительно больше 10 миллионов уже на следующий год после объединения. Но, увы... Орган местного самоуправления – Управление культуры – не увидело в этом предложении рационального зерна. Более того, после обращения администрации ко всем главным распорядителям бюджетных средств с настойчивой просьбой проанализировать все свои резервы и возможности для оптимизации расходования средств, из Управления образования последовал ответ: «Оптимизации не требуется».*

На текущее обслуживание и ремонт сетей наружного освещения и оплату уличного освещения выделено 11 миллионов 826 тысяч рублей

Почему салдинская культура не хочет оптимизироваться, вполне понятно. У нас в культуре «всё хорошо». Приведём заработные платы в среднем за 9 месяцев директоров муниципальных учреждений, подведомственных Управлению культуры (приведём цифры, взятые из официальной справки, поступившей в Думу из администрации города): 85 655 рублей (при контракте 52 402 рубля, 69 500 (при контракте 55 780), 68 455 рублей (при контракте 52 964), 79 977 рублей (при контракте 50 958).

Это хорошо, когда город может платить директору библиотеки почти 70 тысяч рублей, а руководителю Центра художественного творчества почти 80 тысяч. Это хорошо, когда жители города получают достойную зарплату. Но при этом хорошо бы ещё иметь отремонтированную крышу музея, безаварийный вход в кинотеатр, светлые и кондиционируемые театральные залы школ искусств...

– Логично всё-таки заниматься искусством и эстетически развивать детей в безопасных и уютных помещениях, – уверен председатель бюджетной комиссии Думы Игорь Косилов. *– Мы построили прекрасную, большую, современную школу № 1. Там зал лучше, чем во Дворце, там библиотека – на зависть всем библиотекам города. При этом дети учатся в одну смену, а значит, вторую половину дня это светлое, большое, удобное здание пустует. А ведь у нас есть прекрасный опыт работы объектов дополнительного образования в школах: во второй работает хоровая студия, в шестой – хореографический кружок.*

– Мы ни в коем случае не допустим закрытие кружков и классов эстетического воспитания. Мы хотим, чтобы деньги, отпущенные на культуру, шли на развитие культуры, а не на увеличение штатов управленческого аппарата, – подчеркнул Алексей Забродин. *– На депутатской комиссии мы задавали вопрос администрации города по поводу странного количества бухгалтеров в сфере культуры и приводили такие сравнения: в бухгалтерии администрации города, которая осуществляет бухгалтерский учёт 751 миллиона рублей местного бюджета, работает пять бухгалтеров. В централизованной бухгалтерии Управления культуры работает семь бухгалтеров. Плюс есть бухгалтер в кинотеатре «Кедр», плюс бухгалтер школы «Ренессанс», плюс три (!) бухгалтера во Дворце культуры. При таком развитии этого направления культуры может оказаться, что им просто нечего будет считать.*

Жить по средствам – это то, что давно требуется Верхней Салде, которая латает дыры Тришкина кафтана на дорогах, крышах, в системах освещения микрорайонов. Сколько денег – столько песен – это то, что давно следует понять тем, кто занимается великим и нужным делом, развивая наших детей и прививая им интерес к искусству и творчеству. Искусство при аварийной канализации? Творчество на прогнившем линолеуме?

– Предполагаю, что на решение Думы о снижении объёма муниципального задания на ряд муниципальных услуг, на предложение соединить две школы и попробовать передать более богатым областным специализированным структурам музей во имя сохранения музея, коллективы этих учреждений культуры могут поддаться на агитацию сбора подписей под письмами в самые разные инстанции.

Если всё-таки такие люди появятся, то хочу, предвосхищая события, спросить их: будете ли вы покупать себе бриллиантовое колье, если вашему ребёнку требуется дорогостоящее лекарство? – аргументирует необходимость секвестирования статьи бюджета Константин Ильичёв. *– Нам нужно отремонтировать дороги частного сектора, на что потребуется не один десяток миллионов рублей. Нам предстоит выстроить запасные выходы со вторых этажей всех детских садов для эвакуации детей в случае пожара или другого ЧП. Судом предписано установить видеонаблюдение во всех дошкольных учреждениях. На каждом приёме граждан в администрацию поступают десятки заявлений об аварийных ситуациях в многоквартирных домах. После депутатских приёмов в отделы администрации поступают десятки требований о принятии мер по вопросам освещения микрорайонов. Поэтому мы и пошли на снижение расходов буквально по всем статьям бюджета, сохранив только проектные показатели на ремонт дорог. К слову, я очень рассчитываю, что мы сможем увеличить ассигнования в этом направлении за счёт областных субсидий.*

После заседания Думы, на котором был принят бюджет 2017 года, депутаты поразному комментировали содержание этого документа. Даже те парламентарии, которые голосовали «за», остались недовольны распределением средств.

– На 2017-й год мы не выделили ни копейки на модернизацию объектов сферы ЖКХ, – расстроена Лариса Карасёва, заместитель председателя Думы, *– и при уточнении расходов, которое случается практически каждый месяц, всё-таки следует изыскивать возможность направлять бюджетные средства на замену трубопроводов. Мы прекрасно понимаем, что только за счёт коммунальных платежей населения нам не переломить вечно аварийную ситуацию на теплотрассах и водоводах. Трубы надо менять планово, не дожидаясь, когда вода зальёт очередной микрорайон, а разрушившийся вентиль оставит без отопления сотни квартир. Да, бюджет-2017 – это бюджет, про который в домашних условиях мы бы сказали «сводим концы с концами». Однако, нельзя прятать голову в песок, не понимая, что и муниципальному бюджету придётся вкладываться и в сферу ЖКХ, и в недопустимость аварийных ситуаций в многоквартирных домах. Кстати, это всё тоже относится к теме безопасности людей – основной задаче и самого первого пункта в полномочиях местной власти.*

В бюджете 2017 года предусмотрено финансирование программы «Капитальный ремонт общего имущества многоквартирных домов» в сумме 5 миллионов 455 тысяч рублей

Кроме выражения «сводить концы с концами», по отношению к бюджету 2017 года можно использовать ещё и фразу «Не до жиру»: в расходные статьи включили только то, без чего невозможно поддерживать муниципальную инфраструктуру. За исключением разве что шести миллионов, которые будут направлены на проведение в сентябре 2017 года выборов депутатов Думы седьмого созыва. Тех самых депутатов, которым предстоит завершать исполнение бюджета, принятого на минувшей неделе.

В каком виде передадут эстафету расходов-доходов нынешние депутаты своим преемникам, покажет время, но, судя по принятым решениям, народные избранники, работающие сегодня, вовсе не хотят, чтобы их вспоминали недобрым словом.

В ПРИКАЗНОМ ПОРЯДКЕ

ГОТОВНОСТЬ НОМЕР ОДИН

Постоянно действующей пожарно-технической комиссии ВСМПО предстоит в течение следующей недели проверить состояние противопожарной безопасности во всех цехах предприятия. Такое поручение сформулировано в приказе генерального директора Корпорации ВСМПО-АВИСМА Михаила Воеводина.

В этом документе указано, что сотрудники службы безопасности и охраны, отдела экономической безопасности, групп быстрого реагирования ВСМПО заступят на усиленный вариант выполнения охранных функций с 17 часов 30 декабря 2016 года до 8 часов 9 января 2017 года.

Начальники цехов ВСМПО и руководители дочерних обществ обязаны создать комиссии для проверки состояния технических средств охраны и пожаротушения. Все чердачные и подвальные помещения в цехах должны быть закрыты на замок, а въездные ворота и калитки изнутри на ключ.

В подразделениях предприятия на период новогодних каникул будет организована работа дежурных сотрудников, усилен контроль за использованием горючих, легковоспламеняющихся жидкостей.

Все сварочные работы в праздники будут производиться с разрешения соответствующих служб и в присутствии на месте производимых работ представителя пожарной охраны. Начальнику цеха № 19 приказано заполнить водой цистерну поливомоечной машины для возможного использования её в случае возгорания, а также держать наготове бульдозер и экскаватор.

Дежурные теплосилового цеха будут обходить газопроводы и тепловые сети ВСМПО, проверяя их на целостность. Руководство службы безопасности и охраны обязано проверить состояние охранного ограждения, освещения и связи, работу механизмов открывания и закрывания турникетов, дверей и ворот, системы видеонаблюдения на проходных и проездных пунктах промышленных площадок ВСМПО. Работникам цеха № 15 в период усиленной службы вменено в обязанность производить регулярный визуальный осмотр административно-бытовых зданий ВСМПО.

Связисты проверят работоспособность пожарно-охранной сигнализации, радиостанций на пожарных машинах и в подразделениях предприятия, а также систему оповещения гражданской обороны.

vSalde.ru

БА, ЗНАКОМЫЕ ВСЁ ЛИЦА!

Владимир ЕРМАКОВ:

«Всё хорошее в моей жизни связано с хорошими людьми»

Время интервью пролетело незаметно, а общались мы, как выяснилось, больше двух часов. С интересным собеседником так всегда и происходит, слушал бы его и слушал...

Сегодня в гостях у «Новатора» и его читателей Владимир ЕРМАКОВ. Владимир Александрович перед выходом на заслуженный отдых возглавлял цех № 10, но большую часть своей трудовой биографии на ВСМПО посвятил деятельности в области автоматизации производственных и управленческих процессов.

– Владимир Александрович, расскажите для начала о своих корнях.

– Родился в Ялуторовске Тюменской области. Город интересный, возник как сибирский острог. Знаменит тем, что после ссылки в нём жили декабристы. Они занимались лечением местного населения, способствовали открытию школ. Так, усилиями Ивана Дмитриевича Якушкина появилась первая в Сибири школа для девочек.

Город – меньше, чем Верхняя Салда, но очень благоустроенный, чистый, весь в цветах. Большая железнодорожная станция, молокозавод, мясозавод. Дороги асфальтированные, современные автобусы, наших «ПАЗиков» нет, говорящие светофоры, в частном секторе – тротуары. Два музея – исторический и декабристов. Моим внукам, когда я с ними несколько лет назад посетил город, всё очень понравилось.

Детство прошло у бабушки с дедушкой. Бабушка была набожной, а дед – атеист. В 1907 году, когда он служил на Дальнем Востоке моряком, не смог сдать зачёт по закону Божьему, на этой почве получился конфликт с духовным лицом: дед бросил попа с корабля, за что был отправлен в исправительное учреждение.

Отец и мать работали в геофизической партии, ездили по Уралу, с восьми лет и я с ними кочевал. В 1958 году переехали в посёлок Шеелит, что в трёх километрах от Заречного, где расположена Белоярская атомная станция.

В 1965-м окончил школу. На мой выбор специальности повлияло несколько обстоятельств. Во-первых, отец работал радистом, а в свободное время ремонтировал телевизоры и радиоприёмники. Поэтому у нас в доме всё время были паяльники, всякие радиодетали, так что я тоже увлёкся радиотехникой. С 6-го класса ходил в радиокружок, собирал радиоприёмники, усилители.

Во-вторых, сильна была пропаганда достижений и возможностей автоматики и вычислительной техники в научно-популярных журналах, книгах. Да и сами мы жили в атомном городе, поэтому я твёрдо решил идти в технический вуз.

После школы поступил в свердловский железнодорожный. В то время УПИ не успевал готовить специалистов по автоматике для предприятий и в железнодорожном вузе открыли подготовку специалистов по этой профессии.

С первого курса подрабатывал в институте – разрабатывал и собирал различные электронные приборы. После третьего, через друзей-радиолюбителей устроился на практику на Белоярскую атомную станцию. Там на втором блоке уже стояла управляющая вычислительная машина. Мои приятели как раз написали по этой машине рацпредложение, а меня взяли в качестве рабсилы. Я спроектировал нужный блок и начал его собирать.

Впечатление от атомной станции, конечно, фантастическое! Как в космосе! Атмосфера завораживала – белые халаты и серебристые комбинезоны. При входе в блок раздеваешься, идёшь в следующую кабину, надеваешь халат и носки. Выходишь, умываешься, полотенце сразу в стирку бросаешь. Сколько людей – столько и полотенец. Становишься в кабину, тебя просвечивают. На высшем уровне было и питание, как в ресторане, причём бесплатное, то, что надо студенту! Ещё одно обстоятельство, ради которого я очень хотел поработать на Белоярке – вылечил зубы. В то время была проблема попасть к стоматологу, а на станции – свой врач.

И обстановка демократичная. Помню, подзадержался я после работы, вышел, автобуса уже нет, до города далеко. Следом директор станции выходит, к нему «Волга» подъехала, и он меня пригласил: «Садись, подвезу».

В 1967 году впервые познакомился с Верхней и Нижней Салдой. Наш стройотряд принимал участие в строительстве домов и посадочной платформы на станции Нижняя Салда. Тогда я впервые увидел Верхнюю и наш завод (ВСМОЗ), где в то время возводились 32-й и 16-й цехи.

– А как Вы узнали о ВСМПО?

– В 1970-м, когда заканчивал институт, к нам на распределение приехал заместитель директора по кадрам ВСМОЗа Николай Николаевич Шалаев. А я про этот завод уже слышал и был знаком с Иваном Павловичем Бузником – одним из тех, кто стоял у истоков титана. Он в 1964 году защитил кандидатскую диссертацию по электрооборудованию и автоматике вакуумных дуговых печей. Одна из глав его работы была посвящена управлению плавильными печами при помощи ЭВМ. И он задумал реализовать эту идею. А когда я сказал, что проходил практику на Белоярской атомной электростанции и работал с подобными машинами, у Бузника загорелись глаза. Он нарисовал мне радужную картину – на заводе в плавильном цехе устанавливается управляющая вычислительная машина «Днепр» и им нужны люди моей специальности. Меня убедили, и 19 августа 1970 года я приступил к работе в вычислительном центре в качестве инженера-электроника. Как оказалось, никаких управляющих вычислительных машин в плавильном цехе ещё нет, нет даже проекта, есть только идея.

Воплощать эту идею в жизнь и поручил мне Иван Павлович, предоставив полную свободу для созидания.

Шефство надо мной взял инженер-наладчик цеха № 24 Василий Овчинников, помог познакомиться с заводом и нужными специалистами. С Василием Григорьевичем у меня сложились хорошие деловые и личные контакты. Работа по автоматизации плавильного отделения цеха № 32 началась со знакомства с людьми, рассказа о цели моего появления. Встретили меня хорошо, но то, что я хотел создать, воспринималось многими как фантазёрство. Из работников плавильного цеха той поры, с кем я обсуждал задачи и функции будущей системы контроля и управления плавильными печами, я особенно выделил бы старшего мастера (в будущем начальника цеха № 32) Бориса Пелевина, начальника техбюро Юрия Прилуцких, технологов Александра Крашенинина, Анатолия Бычкова, наладчика Василия Кулинских, руководителя службы КиП Валерия Путилова.

В 1971 году в цехе № 32 произошла крупная авария с человеческими жертвами – взрыв вакуумно-дуговой печи. Для предотвращения подобных аварий руководство завода разработало и утвердило на уровне Министерства обширную программу организационно-технических мероприятий. Одним из её пунктов предписывалось «Разработать и внедрить автоматизированную систему централизованного контроля и управления за работой вакуумных дуговых печей». Проект технического задания на такую систему было поручено подготовить мне.

Нас с Иваном Бузником мы были Гавриил Дмитриевич Агарков командировал в Москву в институты Министерства приборостроения, которым было поручено заняться решением нашего вопроса. Встретили нас благожелательно, но руководителей институтов пугало то, что производство, предлагаемое для автоматизации, взрывоопасное. И всё, что касается методологии системы, они предложили делать нам самим. Началось проектирование. Ко мне подключили талантливых специалистов Михаила Вениаминовича Старкова и Валерия Николаевича Зайцева. Но если в вопросах проектирования мы уже поднаторели, то в деле разработки и утверждения документов, дающих право на открытие финансирования объекта, без чего строительство не начнёшь, мы были полными профанами. Как результат: проект есть, а движения к его реализации – ноль. Те, кто знал толк в этом направлении, почему-то не хотели нам помочь. Но мир не без добрых людей. На помощь пришёл Виктор Фёдорович Ионкин, экономист высочайшей квалификации. Он помог правильно оформить нужные документы, и дело пошло. До сих пор ему благодарен, изумительный был человек.

Вообще, всё, что в моей жизни удалось, связано с людьми, встречи с которыми как подарок судьбы. У Валерия Николаевича Зайцева я учился делать

vSalde.ru

доклады. Он был не только хорошим инженером, но и талантливым оратором. Мы его всегда в министерства посылали, если что-то надо было просить и доказывать. Великолепная речь, эрудиция, уместные цитаты. «Какие у вас в Салде люди грамотные», – говорили мне министерские чиновники после приездов к ним Валеры.

Михаил Старков – прекрасный математик и электронщик. Явно столичного уровня. Вот вам и Салда-провинция: какие здесь алмазы и самородки работали! Я рад, что посчастливилось с такими людьми встретиться и вовлечь их в творческий процесс по созданию нашей большой системы.

Когда началось строительство, в 32-м создали подразделение, которое должно было эксплуатировать эту систему, и Валерий Зайцев стал первым начальником бюро АСЦКУ (автоматизированной системы централизованного контроля и управления). На него легла вся тяжесть трёхлетнего периода строительства вычислительного центра в плавильном отделении 32-го цеха. Три раза проект переделывали: то одно не учли, то другое...

– Расскажите, кто строил такой уникальный объект?

– В то время в Салде всё создавалось военными строителями. Ох, и поматерили они нас. Полковник Геннадий Панфилов, начальник Управления, здоровый мужик, я прихожу к нему, такой щупленький, и начинаю что-то требовать... Так ему надоем, что он меня и пошлёт куда подальше.

Объект сложный: помещение должно было быть экранировано сеткой, во избежание помех; полы двойные, с так называемым фальш-полом. Делали специальный проект на алюминиевые плиты, их штамповали в Каменске-Уральском, потом фрезеровали, а сверху антистатический линолеум стелили – в то время всё было такой новью! Особая система электроснабжения – с помощью мотор-генератора. Но сами управляющие вычислительные машины, к сожалению, были очень слабенькие, с оперативной памятью всего в 32 килобайта.

– Вы специалистов так же по институтам искали, как и Вас в своё время?

– Чтобы новую службу укомплектовать, нам дали карт-бланш: набирайте! Мы готовили гарантийные письма и ехали по институтам. Один товарищ у нас ездил в Магнитогорск, где сагитировал семью Ледновых. Им сразу в Салде дали квартиру, в Киев отправили на учёбу. Сергей Леднов стал первым начальником машины М600, а его супруга Валентина – программистом.

Позднее из Магнитогорского института нам удалось привлечь ещё несколько выпускников, которые впоследствии стали замечательными специалистами. Один из них – Сергей Мединец – ведущий специалист по автоматизации цеха № 24.

Автоматизированная система централизованного контроля и управления за работой вакуумных дуговых печей (АСЦКУ ВДП) сыграла большую роль в развитии предприятия. Здесь можно выделить, без преувеличения, несколько моментов.

Первый – рекламный. Агарков был хороший менеджер, и когда он приглашал на завод кого-то из больших людей, показывал новинки, которых ещё ни у кого не было. Система управления технологическим процессом с помощью ЭВМ в то время была эксклюзивом, поэтому всех гостей приводили именно к нам. У Агаркова была идея пробить строительство больничного комплекса, того, что сейчас в лесу практически рассыпался. В 1983 году приехал кандидат в депутаты Верховного Совета СССР, командующий войсками Уральского военного округа Иван Андреевич Гашков. Ему продемонстрировали нашу систему, что произвело на генерал-полковника большое впечатление. То ли это, то ли другие аспекты, но решение по строительству больничного комплекса было принято.

Приезжали Борис Николаевич Ельцин, будучи первым секретарём областного комитета партии, и Иван Степанович Силаев, министр авиационной промышленности СССР. Такой незаурядной публике мы показывали нашу систему.

Второй главный момент – безопасность процесса плавления. Благодаря внедрению системы осуществляется непрерывный автоматический контроль за печами на протяжении всего цикла плавки (от загрузки в печь электрода до выгрузки выплавленного слитка), по окончании плавки формировались документы о том, как шёл процесс плавления, какие были отклонения, когда и сколько времени они продолжались, кто работал на печи. Полученная информация позволяла техническим специалистам объективно оценить работу плавильщиков, работу узлов и агрегатов печей.

– Так когда же система начала работать?

– Система сделала первый вдох 30 декабря 1980 года в 22.00. На первом компьютерном паспорте плавки все расписались. Начальником системы в это время был Сергей Леднов, главным программистом – Александр Мелехин.

В полном же объёме смонтировать и отладить систему по всем печам удалось уже новому начальнику АСЦКУ Владимиру Бачурину. Ему потребовалось несколько лет напряжённой работы, чтобы провести монтаж системы по всем печам, отладить работу оборудования, подобрать и обучить обслуживающий персонал.

Параллельно с освоением контрольных функций системы проводились опытные работы по поиску алгоритмов автоматического управления процессом плавления по критерию безопасности. Работы проводились под руководством Михаила Старкова. В итоге такие алгоритмы были найдены и опробованы. По ним Старков защитил кандидатскую диссертацию. В 90-е годы с появлением надёжной вычислительной техники эти алгоритмы легли в основу компьютерных систем, которыми стали оснащаться плавильные печи. В том, что большая часть печей цеха № 32 уже оснащена компьютерными системами управления, большая заслуга принадлежит Владимиру Бачурину, Сергею Мединцу, Льву Коновалову.

Конец 80-х годов ознаменовался появлением в мире и в России настольных ЭВМ, в дальнейшем названных персональными компьютерами. К нам обратился 21-й цех с просьбой помочь автоматизировать обработку результатов ультразвукового контроля больших 30-метровых плит. Ручная обработка очень трудоёмкая. И вот Евгений Леснов как «железячник» и Ирина Юркова как программист взялись и разработали такую систему, которая работает по сей день. Хочу сказать про Юрковых отдельно: я их в Салду яблоками заманил.

– В каком смысле?

– Дело было так. Мы на ташкентский авиазавод поставляли штамповки и за ними в Салду посылали транспортный самолёт, а чтобы не лететь пустыми, борт яблоками затаривали. Это всё придумки Агаркова. Как-то летом 1979-го разгрузили такой борт, я закинул в портфель большое яблоко и поехал в Свердловск на распределение в УПИ. После своего воззвания к выпускникам ехать в Салду, стою в коридоре, жую этот краснобокий дефицитный по тем временам фрукт. Ирина вместе с мужем Юрием подошли, вначале про яблоки расспросили, а потом подробности про завод и не задумываясь сказали: «Да!».

Следом вторую систему начали делать – расчёт состава шихты для прессования электродов в цехе № 32.

Затем маленькие системы в спектральной лаборатории начали внедрять, сейчас это цех № 2. Лабораторию компьютеризировали два специалиста: Сергей Мединец и программист Анатолий Ничиков. Нам повезло с начальником спектральной лаборатории – Николаем Петровичем Колотовым – грамотным и въедливым до того, что все программы пришлось буквально вылизывать и усовершенствовать до такой степени, что потом их у ВСМПО с удовольствием и благодарностью покупал Уралвагонзавод. Вот с такими замечательными людьми я работал.

– А персональные компьютеры тоже в Вашу бытность устанавливали?

– Когда на заводе появились персональные компьютеры, было организовано бюро по их ремонту. Первым начальником бюро стал Юрий Николаевич Рукомойкин. И диспетчерскую службу при нём создали, чтобы можно было сообщать о поломке и вызывать ремонтников для починки машин, вышедших из строя.

Потом начались разговоры о компьютерных сетях. На счастье, у нас работал такой самородок, как Андрей Чукавин. Он хоть и закончил только ГПТУ, но был очень одарённым программистом. Год изучал операционную сетевую систему «НОВЕЛ», затем мы его отправили в Польшу на курсы по сетевым операционным системам. Благодаря Андрею мы избежали болезненного процесса внедрения компьютерных сетей. Парень был просто гений. К сожалению, он трагически ушёл из жизни. И, пользуясь случаем, хочу передать его родным свою признательность за то, что Андрей сделал для компьютеризации ВСМПО. Именно он стоял у истоков компьютерной сети ВСМПО и был первым руководителем бюро по компьютерным сетям. Андрей включал и первый Интернет в 1996 году.

Первый сайт, на который мы вышли – сайт компании Timet. Раньше же не было поисковых систем, только книжки с адресами, а Timet – у всех на слуху. Мы набрали название, и всё получилось! Эмоции зашкаливали!

Эстафета руководителя бюро компьютерных сетей от Андрея Чукавина перешла к Дмитрию Селезеневу. При нём начали монтаж компьютерных сетей. Первую компьютерную сеть смонтировали в заводоуправлении. Помню, очень долго дебатировали: делать её в коробах или без коробов.

Вторую сеть монтировали на втором этаже НТЦ. Потом встал вопрос по защите информации, первую серверную спроектировали, как в песне поётся, «из того, что было». Тогда в цехе № 45 как раз начали выпускать алюминиевые конструкции. И мы договорились, что они сделают нам серверную из киосков, которые начали выпускать. Надо было обезопасить серверы от подтопления и оградить доступ посторонним лицам. Эта серверная проработала 15 лет. Только в 2015 году её заменили новой.

Вот три направления, которые я вёл вместе с командой единомышленников: системы АСУТП, персональные компьютеры, компьютерные сети.

– Но мы-то Вас уже знаем как начальника ЦЗЛ (заместителя начальника НТЦ).

– Да, в ноябре 1999 года Игорь Васильевич Левин мне предложил перейти в цех № 10 на должность начальника ЦЗЛ. Я переговорил с Отто Рейнгольдовичем Ледером, он трудился в этой должности до выхода на пенсию. Подсказал мне, что как, и я рискнул. Пришёл в цех 19 ноября 1999 года. Помню, был мороз, примерно такой же, как сейчас. Опыт руководителя у меня уже был, начал я с того, что обошёл все коллективы, рассказал, кто я и откуда, узнал, у какого какие беды и проблемы. Составил для себя перечень проблем, требующих решения и приступил к этому. Я начал с простых вещей – пошёл в отдел снабжения, добился, чтобы бумагу дали, готовальни и карандаши.

Удобный случай подвернулся себя показать: Владислав Валентинович Тетюхин задумал провести на ВСМПО областную конференцию по экономии энергоресурсов, а базой для её проведения определил здание НТЦ. Пригласил меня на совещание по подготовке конференции и я попросил, чтобы нам поменяли входные двери. Потом эпопея была с окнами, в здании они большие – на первом этаже их размеры четыре на четыре метра. Некоторые стёкла были разбиты, отчего зимой эмульсия на участке резки замерзала. В это время цех № 45 как раз осваивал производство оконных блоков из алюминиевых профилей. Мы подготовили техническое задание, цех № 65 спроектировал нам окна, и началась эпопея по их замене в здании НТЦ. Работа продолжалась в течение 4 лет. Неоценимую помощь в контроле качества изготовленных окон, в правильности их монтажа оказал ведущий инженер-конструктор службы главного технолога Владимир Рыбаков.

– В нашем разговоре Вы упомянули много фамилий, и про всех говорите с уважением и даже восхищением. Так везло на людей?

– Знаете, всё, что удалось сделать, как в вычислительном центре, так и в цехе № 10 – я добился благодаря людям, с которыми работал.

Когда пришёл в 10-й цех, команда, откровенно говоря, слабенькая была, начал людей подбирать. Решая проблему с электронщиками, я обратился за помощью к начальнику лаборатории цеха № 24 Владимиру Евстигнееву. Он порекомендовал своего молодого специалиста Виктора Сетрова. Я принял его в цех, начинал он инженером-электронщиком, потом стал старшим электриком, а с 2016 года работает начальником цеха № 10.

На первых порах в НТЦ мне очень помог начальник механического участка Иван Егорович Застрелкин. Он был до того крепкий мужик, что и свой участок держал, и мне помогал во многих делах. У него, как я потом понял, был один из самых сложных участков в цехе, но пока Иван Застрелкин работал, я почти не имел проблем с этим участком, что позволило подтянуть другие отделы в цехе.

▶10

vSalde.ru

БА, ЗНАКОМЫЕ ВСЁ ЛИЦА!

Владимир ЕРМАКОВ:
«Всё хорошее в моей жизни связано с хорошими людьми»

◀9 Самый сложный период – с 2004 по 2008 годы. Как раз начался рост объёмов производства штамповок, осваивался новый высокопрочный сплав VST, осваивалось производство штамповок для авиадвигателей.

Соответственно, выросло количество механических испытаний, и как следствие, образцов, подлежащих изготовлению. Пришлось перевести механический участок по изготовлению образцов на круглосуточный режим работы, набирать дополнительное количество рабочих станочных профессий. А чтобы набрать дополнительное количество станочников, необходимо было разработать и согласовать с отделом труда нормативы времени по каждой операции, спрогнозировать рост объёмов на будущий год и под этот объём рассчитать и утвердить дополнительную численность станочников, а потом найти их, обучить. Понадобилось обновить и станочный парк.

Обозначив проблемы, для их решения мы организовали группу специалистов, в которую вошли я, мой заместитель Сергей Моршинин, технолог службы главного технолога Алексей Пичугин, начальник механического участка Александр Сухоросов, механик Александр Колногоров, электрик Виктор Сетров, мастер механического участка Антон Калинич. Слаженная работа этой команды позволила полностью заменить оборудование на участке резки образцов, приобрести и освоить станки с ЧПУ – перевести на них изготовление всех цилиндрических образцов. Заменить парк фрезерных станков и без брака вести изготовление плоских образцов. Мы приобрели и освоили электроэрозионные станки и смогли готовить образцы, которые раньше просто не могли делать.

Проблемой было не перепутать металл заготовок в заказах от разных цехов. Решение искали по организационному и техническому направлениям. В организационном – ввели входную приёмку заказов с металлом от цехов на изготовление образцов. В техническом – для участка резки были найдены и приобретены специализированные стеллажи, которые позволили временно хранить металл по заказам и по цехам раздельно. Хочется отметить, что такие стеллажи нашёл и предложил мастер механического участка Антон Калинич. Лично я высказывал сомнения в их необходимости, но жизнь показала, что стеллажи идеально соответствуют нашим задачам.

Коллектив бюро АСУТП 1979 года: Изабелла Куликова, Михаил Старков, Татьяна Черкова (первый ряд), Александр Мелехин, Юрий Рукомойкин, Владимир Ермаков, Сергей Арчибасов (второй ряд)

В период с 2006 по 2008 годы из сложных моментов – изготовление и механические испытания образцов из сплава VST. Когда начали осваивать этот сплав и приступили к испытаниям, то большая часть испытаний браковалась. Игорь Васильевич Левин был сильно этим недоволен и приказал мне в кратчайшее время разобраться, найти и устранить причины, вызывающие брак по испытаниям в лаборатории цеха № 2. Как выяснила начальник лаборатории механических испытаний Валентина Феоктистова, брак по испытаниям вызван несоосностью испытательной машины и качеством изготовления образцов, не соответствующим механическим свойствам сплава VST.

Для приведения соосности испытательной машины к норме механик Александр Колногоров почти двое суток точил захваты разных конструкций, а инженер цеха № 2 Виталий Островко осваивал приборы и технику контроля соосности машины. Кстати, до этого соосность на испытательных машинах не контролировалась. Валентина Феоктистова вместе с токарями и технологами добивалась изготовления образцов требуемого качества. За пять дней напряжённой работы проблемы были решены, испытания пошли без брака.

В решении всех задач механического участка по изготовлению образцов огромную положительную роль сыграла и играет до сих пор служба главного технолога НТЦ во главе с её руководителем Александром Литвиновым. При возникновении какой-либо проблемы по механическому участку я всегда обращался к нему. Он вникал в проблему и помогал её разрешить.

Период работы с 2008 по 2015 годы больше связан с решением вопросов качественного характера. Мы прошли горнило сертификации по международной системе NADCAP, по системе качества фирмы Snecma. В результате получили право на изготовление образцов и проведение усталостных испытаний при комнатной и высокой температуре. Надо отметить, что усталостные испытания являются одними из самых сложных механических испытаний, а изготовление образцов требует особого оборудования, технологии, подготовки и квалификации исполнителей. Достаточно сказать, что работники «Пермских моторов», разрабатывающие двигатель ПД-14, не раз приезжали к нам для ознакомления с оборудованием и технологией подготовки усталостных образцов. По просьбе их руководства наши специалисты выезжали для оказания технической помощи. В вопросах освоения усталостных испытаний огромный вклад внёс молодой специалист, а с марта 2016-го начальник лаборатории механических испытаний Алексей Гугель. В вопросах изготовления и контроля качества образцов для усталостных испытаний большой вклад внесли специалист-наставник Дмитрий Гладков и начальник механического участка Марина Зудова.

Одним из главных достижений в работе в НТЦ считаю, что удалось подобрать и вырастить грамотных и ответственных специалистов. Это начальник цеха № 10 Виктор Сетров, начальник лаборатории механических испытаний Алексей Гугель, начальник механического участка Марина Зудова.

– Владимир Александрович, есть ли у Вас друзья?

– Да, конечно. Со школьных лет дружу с коллегой-радиолюбителем, в институте появились новые друзья. В Салду приехал – никого не было, но со временем мы с женой познакомились с семьями Валентина Ячменёва и Виктора Овчинникова.

С Валентином Петровичем Ячменёвым, бывшим главбухом Корпорации, жили в одном доме, дети у нас родились с разницей в два дня. Вместе с ним коляски катали, так и сошлись, крепко дружим до сих пор. И жёны наши стали близкими подругами.

– А где Вы с женой познакомились?

– Увидел её в первый день работы на ВСМПО! Она работала в вычислительном центре и шла с обеда. Думаю, какая красивая девушка! Свадьба случилась через год, мне было 24, пора!

У нас три сына, старший Денис – эколог, живёт в Екатеринбурге, трудится заместителем технического директора в фирме «Экопроект». Средний Алексей – заместитель главного энергетика на ВСМПО, младший Иван в Ревде – заместитель директора по производству на литейном заводе. Детьми доволен, люди они порядочные.

С Валентиной мы 45 лет вместе. Я могу быть вспыльчивым, она спокойная и тактичная. Но, самое главное, мне с тёщей – Августой Семёновной – повезло! Золотой человек! Была награждена орденом Красного Знамени. Увы, но в этом году она ушла из жизни, 89 лет прожила. Никогда не вмешивалась в наши дела и никогда не поучала меня. Интересы у нас с женой во многом одинаковые – путешествия и книги. На почве любви к книгам мы сошлись и подружились с семьёй Рубиных – Михаилом Павловичем и Алевтиной Михайловной. Удивительно крепкая, дружная, гостеприимная пара.

С Михаилом Павловичем несколько лет оформляли картинную галерею в НТЦ. Надо отдать должное Михаилу Рубину, в 80 лет он по душевному восприятию выглядел молодым человеком и был интеллигентом с большой буквы.

– Считаете, в жизни всё случайно?

– Не всё, но многое. Случайно я в Салде оказался, случайно нашёл ту женщину, на которой женился и случайно именно с ней стал счастлив.

– Салда родным городом для Вас стала?

– Она многоликая. Зимой – очень красивая и устроенная, благодаря природе, а осенью и дождливым летом вызывает нерадостные впечатления...

Но когда я возвращался в Салду из отпуска или командировок, и сейчас из разных поездок, всегда говорил и говорю: «Домой еду».

– Вы считаете себя успешным человеком?

– Да, грех жаловаться. У меня крепкая семья, по работе много чего удалось сделать, сейчас получаю громадное удовольствие от общения с внуком Вадимом, физику учу с ним, он в нынешнем году школу заканчивает.

Ходим на лыжах, всё хорошо!

Беседу вела
Наталия КОЛЕСНИЧЕНКО

На правах рекламы

МЕНЯЮ

• **2-комн. кв.**, Никитино (центр), благоустр. дом, 50 м², 2 эт., с/п, нов. двери, ост. лодж. 1,5 м, уч. 1 сот., школа, д/сад, на 1-комн. кв. в В. Салде. Тел. 9530539137

ПРОДАЖА НЕДВИЖИМОСТИ

• **Комната,** общ. № 5, ремонт, недорого, документы готовы. Тел. 9097008428

• **Комната**, общ. № 7, 28 м², 5 эт. Тел. 9530400415

• **Комната, общ. № 4. Тел. 9089156300**

• **Малосемейка**, Энгельса, 69, 5 эт., 30/18 м², хор. ремонт. Тел. 9655246700

• **Малосемейка** (как 1-комн. кв.), Восточная, 13, 3 эт., 22 м². Тел. 9527310458

• **1-комн. кв.**, Екатеринбург (р-н Южного автовокзала), ремонт. Тел.: 9089273184, 5-12-51

• **1-комн. кв.**, К. Маркса, 3, 5 эт., 30,5 м², косметич. рем., с/п, с/б, частично с мебелью. Тел. 9089285791

• **1-комн. кв.**, Восточная, 30, 3 эт., ремонт, с/п, с/б, сантехника, теплая, средний подъезд. Тел.: 9501923201, 9043882742

• **1-комн. кв.,** Энгельса, 69, 3 эт., 28,7 м², без ремонта. Тел. 9090311451

• **2-комн.кв**., Н. Салда. Тел. 9002144045

• **2-комн. кв**., К. Маркса, 29 (р-н «Монетки» на Сабурова), 1 млн 400 т. руб. Тел. 9220267479

• **2-комн. кв.**, К. Маркса, 5А, 43 м². Тел. 9089208650

• **2-комн. кв.**, Энгельса, 83/2, 2 эт. Тел. 9126088188

• **3-комн. кв.**, Энгельса, 76/1, 2 эт. Тел. 9506423459

• **3-комн. кв.**, Энгельса, 61, 3 эт. Тел. 9086354935

• Срочно! **3-комн. кв.**, 25 Октября, 3 эт., 66,5 м², комн. раздельн., с/п, ост/б, счётчики на воду, межкомн. двери – дерево (массив), ремонт, торг, или обмен на 2-комн. кв. в Екатеринбурге (р-н Академический). Тел. 9089003878

• **4-комн. кв.**, Восточная, 21 (маг. «Мария Мастер»), 4 эт., косметич. рем., лодж. на 2 комнаты, счётчики на воду и эл-во, 2 млн 500 т. руб. Тел.: 9089270250, 9089048194

• **Дом** жилой, Р. Люксембург, 47, 90 м², газ, скваж., г/х вода, уч. 13 сот. Тел. 9502004178

• **Дом** жилой, небольш., печн. отоплен., баня, погреб, теплица, двор как гараж, земля в собствен., ухожена. Тел. 9527398918

• **Гараж** капитальный, за гаражами Химъёмкости, 35 м², отопление, земля и строение в собственности. Тел.: 9089273184, 5-12-51

• **Гараж**, р-н цеха № 40, 42 м², с/я, кессон, 230 т. руб. Тел. 9089112980

• **Земельный участок**, Чкалова, 31, 12,93 сот. Тел.: 9634422272, 9097020003

• **Земельный участок**, 10 сот., под строительство, фундамент, уложены ж/б плиты перекрытия, разрешение на строительство, т/у на газ, эл-во, водопровод, канализац., тепло готовы. Стройматериалы. Тел. 9501914415

• **Земельный участок**, Ветеринарная, 36, 8 сот., 400 т. руб. Тел. 9634485019

• **Участок** в к/с № 15, 10 сот., дом 2-эт., 90 м², нов. баня, летн. веранда 6 х 6 м, спутниковое ТВ, мебель, до пруда 100 м, тихое место. Тел.: 5-12-51, 9089273184

ПРОДАЖА (РАЗНОЕ)

• **Дрова (колотые). Навоз. Доставка а/м ГАЗель. Тел. 9527336717**

• **Дрова** колотые. Доставка а/м ГАЗель. Тел. 9089247787

• **Дрова** берёзовые, смешанные, колотые. Доставка, разгрузка бесплатно. Тел. 9530447010

• **Дрова** колотые. Доставка а/м ГАЗель. Тел. 9501958145

• **Дрова** колотые и чурками. Доставка, разгрузка. Тел. 9089244109

• **Доска** обрезная разного размера, брус. Доставка на объект заказчика. Наличный и безналичный расчёт. Отличное качество, низкие цены. Тел. 9090121022

• **Вагонка**, брус, наличник, напольная доска – массив сосны; вагонка, доска на полог, плинтус, наличник – липа, осина. Тел. 9041745071

• **Уголь** каменный, марка ДПК, фасованный, в мешках. Доставка бесплатно. Тел. 9222974508

• **Камера** охранная GSM MMS (модель GM01), миниатюрная; регистратор F900LHD Full HD; навигатор Geovision 7900 BTFMTV; газогорелочное устройство «Пламя» модель УГ 20-4-36 с автоматикой «Арбат». Тел. 9028701054

• **Клюква**, 160 руб./л, минимальн. заказ 5 л; брусника, 170 руб./л; орех кедровый, 300 руб./л, минимальн. заказ 3 л. Тел. 9122025538

• **Клюква**, брусника, мёд, картофель. Доставка в любом количестве. Тел.: 9049815447, 9506482260

• **Мясо** телятина, бычки на мясо. Доставка бесплатно. Тел. 9002144007

ПРОДАЖА ЖИВОТНЫХ

• **Щенки немецкой овчарки, окрас чепрачный. Тел. 9045484101**

• Найден **кот**, пёстрого окраса, ласковый, домашний. Отдадим в хорошие руки. Тел. 9086366263

КУПЛЮ

• **Куплю авто. Рассмотрю все варианты. Тел. 9527336717**

• **Лом** чёрного и цветного металла, старые автомобили, старую быт. технику, трубы, батареи, ванны, АКБ. Цены высокие. Возможен самовывоз. Тел. 9022704520

• **Старые фотоаппараты**, объективы, кинокамеры. Радиоприёмник ламповый. Радиодетали. Тел. 9521381068

УСЛУГИ

• **Ремонт ПК и ноутбуков. Установка Windows и программ. Удаление вирусов и sms-баннеров. Настройка Интернета, Wi-Fi и LAN. Сборка новых компьютеров и модернизация старых. Доверяйте специалистам. Быстро, качественно, недорого. Тел. 9221040655**

• Настройка, наладка компьютеров у вас дома. Тел. 9028780101

• Видеосъёмка высокого качества. Перезапись видеокассет на любой носитель. Энгельса, 81/5, маг. «Автоимпорт». Тел. 9045458745

• Фотостудия «Люкс». Репортажная видеосъёмка FULL HD и фотосъёмка. Компьютерная обработка фото и видео. Тел. 9126071537

• Дед Мороз и Снегурочка на заказ. Тел. 9527319675

• Новые, яркие, наполненные драйвом новогодние, свадебные, юбилейные SHOW-программы. Супер-фишки! Море новых классных идей на ваш праздник. Тел. 9527402481

• Сантехработы любой сложности: замена труб, канализац., радиаторов, установка счётчиков, водонагревателей, сборка оборудован. д/скважин (насос, гидроаккумул., автоматика), сборка летн. водопровода. Тел. 9506368619

• Мастер на час. Нужен сантехник? Электрик? Собрать мебель? Сделать ремонт в квартире? Звоните! Быстро и качественно установим смеситель, повесим люстру, уложим ламинат, обои и др. Тел. 9090277112, Алексей

• Сварю печь для бани, гаража, мангал, недорого. Любые сварочные работы. Качество гарантирую. Тел.: 9041656879, 9041677879

• Муж на час. Выполню работы в квартире, частном доме, сантехработы. Опыт работы. Качество. Тел.: 9041656879 , 9041677879

• Организация поминальных обедов. Столовая лицея (училище). Меню от 200 до 250 руб. Тел. 9045417155

• **Услуги манипулятора, 1 т. 500 руб./час. Тел. 9086303163**

РЕМОНТ. СТРОИТЕЛЬСТВО

• Демонтаж любой сложности, быстро и аккуратно. Мелкий ремонт, замена сантехнических узлов и агрегатов, монтаж осветительных приборов. Ремонт и сборка мебели, ламинат, линолеум и др. ремонтные работы. Качественно, недорого, пенсионерам скидка. Тел. 9506342038

• Все виды сантехнических работ. Вывод канализации из домов и коттеджей. Устройство септиков и выгребных ям. Договор, гарантия, пенсионерам скидки. Тел.: 9045414377, 9655343402

• Все виды ремонтных и отделочных работ. Договор, гарантия, пенсионерам скидки. Тел.: 9045414377, 9655343402

• Натяжные потолки. Производство России и Франции. Более 150 оттенков. Договор, гарантия, пенсионерам скидки. Тел.: 9045414377, 9655343402

• Строительство домов, коттеджей, гаражей. Договор, гарантия, пенсионерам скидки. Тел.: 9045414377, 9655343402

• Мастер выполнит капитальный, комплексный, частичный ремонт квартир. Все виды работ: ванная «под ключ», электрика, сантехника. Тел.: 9527301386, 9222028972

• **Хотите сделать ремонт?! Позвоните нам! Все хлопоты по ведению ремонта возьмём на себя. Работаем со всеми строительными материалами. Потолки, обои, ламинат. Опыт работы 16 лет. Работают русские. Тел. 9022563120**

• **Сантехник, электрик, плотник, кафельщик. Ванные «под ключ». Работаем с вашим материалом, до сдачи объекта. Дизайн, перепланировка, установка дверей, перенос стен, демонтаж и другие работы. Тел. 9090277112**

• **Составление смет, расчёт материалов, закупка строительных материалов с клиентом. Евроремонт. Перепланировка, сантехника, кафель, ламинат. Рассрочка, скидки. Русские. Тел. 9632735985**

• **Выполним ремонтные и строительные работы: заливка фундамента, кровля крыш, сайдинг, штукатурка, шпаклёвка, ламинат, плотницкие и другие отделочные работы. Тел. 9634416670**

• **Бригада выполнит все виды строительных работ любой сложности: сантехника, электрика, пол, потолок, ламинат, плитка, кладка, штукатурка, шпаклёвка, крыша, фундамент, забор, установка дверей. Качество, антикризисн. цены. Тел. 9068150332**

ГРУЗОПЕРЕВОЗКИ

• ГАЗель; автомобиль на свадьбу: Тойота, Мерседес, БМВ, микроавтобус. Тел.: 9089273184, 5-12-51

• ГАЗель, 3 м. Тел.: 9043818599, 9506450879

• ГАЗель-Фермер, 6 мест + кузов 4,5 м, трезвые грузчики. Перевозим офисы, кв-ры. Тел.: 4-777-4, 9028734226

• ГАЗель-тент. Всегда по желанию грузчики. Тел. 9058084885

• Быстро! ГАЗель-тент + грузчики. Перевозим всё качественно, без поломок в дороге. Тел.: 9024412426, 4-777-4

• ГАЗель, 4 м, выс. 2 м. Город, область, Россия. Цены приемлемые. Тел. 9506368619

• ГАЗель-тент. Тел. 9533816822

• **ГАЗель, ГАЗель-тент, 6 мест, борт 3 м. ГАЗель-тент удлинённая, борт 4,5 м. ЗИЛ-тент, 8 т, борт 5 м. Грузчики. Город, область, Россия. Тел. 9045484101**

АРЕНДА. ПРЕДЛОЖЕНИЯ

• **Комната** в 3-комн. кв. (изолирован.), Екатеринбург, р-н УрФУ (УПИ), с мебелью. Тел. 9632720369

• **1-комн. кв.,** р-н маг. «Ньюпорт», мебель, телевизор, с 1 февраля. Тел. 9045486188

• **1-комн. кв.,** Н. Тагил, на длит. срок. Тел. 9089062381

• **1-комн. и 2-комн. кв. посуточно, с мебелью и быт. техникой. Тел. 9045484101**

• **1-комн. и 2-комн. кв**. посуточно, командированным лицам, официально, с документами. Тел. 9655491548

• **2-комн. кв.**, р-н госпиталя, русской порядочной семье, на длительный срок. Тел. 9655233660

• **2-комн. кв.**, Н. Стройка, 2 эт., тёплая, на длительный срок. Тел. 9068557171

• **Помещение** нежилое, Воронова, 8 (маг. «Людмила»), 60 м², под магазин или офис. Тел. 9126878342

ТРЕБУЮТСЯ

• ООО «ВСМПО-Автотранс» на постоянную работу требуются **слесари-ремонтники** с опытом ремонта сложных, крупногабаритных перегрузочных машин, двигателей различных типов, электро- и гидравлических систем перегрузочной техники. З/п от 27 т. руб. Тел.: 5-50-67, 9676383304

• В похоронный дом «Помощь» требуется **церемониймейстер** (организация и проведение церемонии похорон). Условия: неполный рабочий день, з/п от 10 т. руб. Требования: высокие стрессоустойчивость и коммуникабельность; грамотная речь; умение составлять тексты; опыт публичных выступлений. Запись на собеседование. Тел. 9086338846 (строго в будние дни с 8.00 до 17.00)

• Похоронному дому «Помощь» требуется **мастер** на кладбище (мужчина 35-40 лет с опытом работы на руководящей должности), з/п от 15 т. руб., официальное трудоустройство. Тел. 9086338846 (строго в будние дни с 8.00 до 17.00)

ВНИМАНИЕ

• Приму в дар мужские вещи большого размера. Одежда 68 р-р, обувь 50 р-р. Тел. 9506411742

Ангио Лайн
МЕДИЦИНСКИЙ ЦЕНТР
(г. Екатеринбург)

14-15 января

в Центре восстановительной медицины МСЧ «Тирус» (профилакторий)

• Консультация **кардиолога** или **кардиологическая акция:** УЗИ сердца, УЗИ сосудов шеи, ЭКГ и консультация кардиолога - за 3000 руб.

• Консультация **сосудистого хирурга (флеболога)** + УЗИ вен и артерий + **лечение варикоза лазером**

• Консультация **гинеколога** + УЗИ органов малого таза + **направление на гинекологические операции**

• **УЗИ-диагностика**

Запись по телефону:
8 (343) 287-00-29 или 8 950 653 04 75

vSalde.ru

На правах рекламы

ПАО «КОРПОРАЦИЯ ВСМПО - АВИСМА» СОВМЕСТНО С ВЕРХНЕСАЛДИНСКИМ МНОГОПРОФИЛЬНЫМ ТЕХНИКУМОМ ВСМТ ИМ. А.А. ЕВСТИГНЕЕВА

объявляет набор

В МЕЖШКОЛЬНЫЙ КЛАСС ДОПРОФЕССИОНАЛЬНОЙ ПОДГОТОВКИ ШКОЛЬНИКОВ 8 КЛАССОВ НА 2017 УЧЕБНЫЙ ГОД.

Профессиональные пробы – это отличная возможность определиться с выбором будущей профессии или направлением подготовки для обучения в среднем профессиональном и высшем учебном заведении.

Класс допрофессиональной подготовки оснащен современным оборудованием и тренажерами, где школьники могут попробовать свои силы по следующим

видам деятельности:

Механическая обработка	Станочник
Металлургия	Оператор станков с ЧПУ Плавильщик Контролер металлургического производства
Сварочное производство	Сварщик
Эксплуатация и ремонт оборудования	Электромонтер, Машинист крана

ПЕРИОДИЧНОСТЬ ЗАНЯТИЙ -
1 РАЗ В НЕДЕЛЮ ПО ПЯТНИЦАМ С 15.00 - 17.00

МЕСТО ПРОВЕДЕНИЯ ЗАНЯТИЙ -
ВСМТ ИМ. А.А. ЕВСТИГНЕЕВА, УЛ. ПАРКОВАЯ, 14.

8 КЛАСС

1 ПОТОК	С 20 ЯНВАРЯ 2017 Г. ПО 24 МАРТА 2017 Г.
2 ПОТОК	С 7 АПРЕЛЯ 2017 Г. ПО 19 МАЯ 2017 Г.

ПО ОКОНЧАНИИ ПРОФЕССИОНАЛЬНЫХ ПРОБ УЧАЩИМСЯ ВЫДАЕТСЯ СЕРТИФИКАТ, ПОЗВОЛЯЮЩИЙ ПОСТУПИТЬ ВНЕ КОНКУРСА В ТЕХНИКУМЫ Г. ВЕРХНЕЙ САЛДЫ

ЗАПИСЬ И ДОПОЛНИТЕЛЬНАЯ ИНФОРМАЦИЯ ПО ТЕЛЕФОНАМ:
ОТДЕЛ № 25 ВСМПО – ТЕЛ. 6-04-08; 6-04-10
ВСМТ ИМ. А.А. ЕВСТИГНЕЕВА - 2-46-36, +7-922-117-03-47

ПРАВИЛЬНЫЙ ВЫБОР СЕГОДНЯ – ГАРАНТИЯ УСПЕХА В ПРОФЕССИОНАЛЬНОЙ ДЕЯТЕЛЬНОСТИ ЗАВТРА.

«Чайка» ждёт

Уважаемые работники Корпорации ВСМПО-АВИСМА!

Приглашаем Вас на лечение в профилакторий «Чайка» города Березники. Ведётся запись на заезд с 14 по 26 января 2017 года.

Профилакторий предлагает несколько видов лечения: грязе- и водолечение, озокеритолечение, спелеокамера, ингаляции, массаж. В стоимость входит пятиразовое питание, посещение бассейна, тренажёрного и спортивного залов.

За информацией и оформлением на лечение обращаться к цеховому уполномоченному по социальным вопросам.

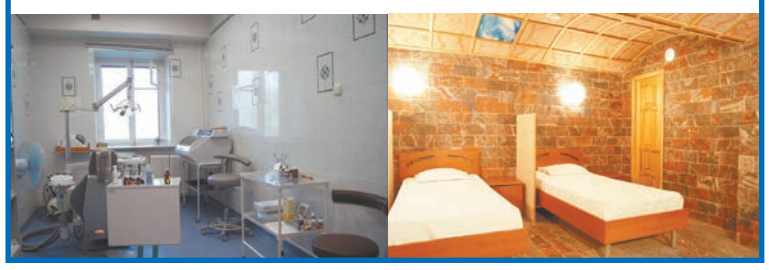

В районе школы № 14 был найден кобелек светло-коричневого окраса, замёрзший, в ошейнике и с цепочкой. Хозяева – ау!!!

952-74-20-146, 904-54-26-096

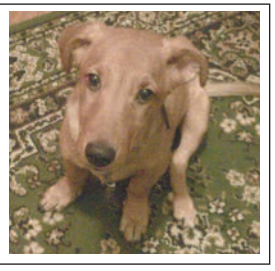

Фермерское хозяйство «Дальний хутор» Верхняя Салда

реализует свежую охлажденную **БАРАНИНУ**

с доставкой на дом (цена 350 руб/кг)

тел. +7 900-044-30-40

Услуги трактора

-С ТЕЛЕГОЙ ПО ПЕРЕВОЗКЕ ГРУЗОВ (ВОЗМОЖНО ОСТАВИТЬ ТЕЛЕГУ ПОД ПОГРУЗКУ);

-С ЛОПАТОЙ ПО УБОРКЕ СНЕГА

тел. +7 900-044-30-40

ПИЛОМАТЕРИАЛ:

обрезной (доска, брус), необрезной, прожилины и доска для забора, кирпич строительный и печной, дрова, услуги лесовоза с манипулятором

8 950 65 81 439

КАЖДОЕ ВОСКРЕСЕНЬЕ

Общество «Трезвости и здоровья»
на протяжении 30 лет проводит лекции, беседы, консультации

КОДИРОВАНИЕ

по методу Довженко.
Алкогольная зависимость – в 12.00
Избыточный вес – в 9.00.
Тел.: 8 (3435) 33-11-62, сот. 9 222 00 55 64
Нижний Тагил, Уральская, 9 (Центр)
Наш сайт: lotos-tagil@yandex.ru

ВСПОМНИМ

21 декабря исполнился год, как нет с нами **Бориса Михайловича КОЗЛОВА** и 31 декабря исполнится год, как не стало **Галины Викторовны КОЗЛОВОЙ**. Просим всех, кто знал их, вспомнить добрым словом. Светлая им память. Пусть земля будет пухом.

Родные

2 января исполнится год, как перестало биться сердце дорогого сына, мужа, отца, брата **Дмитрия Анатольевича ШАПКИНА**. Просим всех, кто знал его, вспомнить добрым словом.

Семья Шапкиных

БЛАГОДАРИМ

11 декабря безвременно ушёл из жизни наш сын **Артём Захарович УТЯШЕВ**. Выражаем сердечную благодарность всем, кто разделил с нами безутешное горе и помог в трудную минуту. Вечная ему память.

Мама, отец, братья

Похоронный дом ПОМОЩЬ
5-00-15
круглосуточная справочная служба

ПАМЯТНИКИ
(34345) 5-01-02 Карла Маркса, 2

СКИДКА 20 %
Акция действует до 1 февраля 2017 года!

МАСТЕРСКАЯ ДАНИЛА МАСТЕР
собственное производство памятников в Верхней Салде

vSalde.ru

На правах рекламы

Ответы на сканворд от 16 декабря:

					М		С		Х		С
	К			Р	А	С	П	Л	А	Т	А
Т	О	Р	Р		К		О		Л		И
	М		И		Р	А	С	Т	В	О	Р
К	И	Н	О	П	А	Н	О	Р	А	М	А
	К	А	Н		М	А	Б	У		С	
	С	В	И	Т	Е	Р		С	А	А	Б
		О							М		Л
Т	А	И	Д						Т	О	И
	Н		Е								З
Р	А	Х	И	С		М			Р	А	Н
	П	О	Л	У	Ш	А	Р	И	Е		Е
		Д		М		Л		Ш	П	И	Ц
С	Г	И	Б		С	И	Т	И		Т	
	А	К	И	Н	А	К		М	Ю	О	Н
И	Л	И			Ш	О	К		А	Г	А
	О		У	Д	А	В		Т	Р	О	Я

Ключевое слово: А 2 Р 3 А 4 Х 5 И 6 С

vSalde.ru

Сканворд «Основа основ бутылки»

Ответы на сканворд от 16 декабря на странице 17

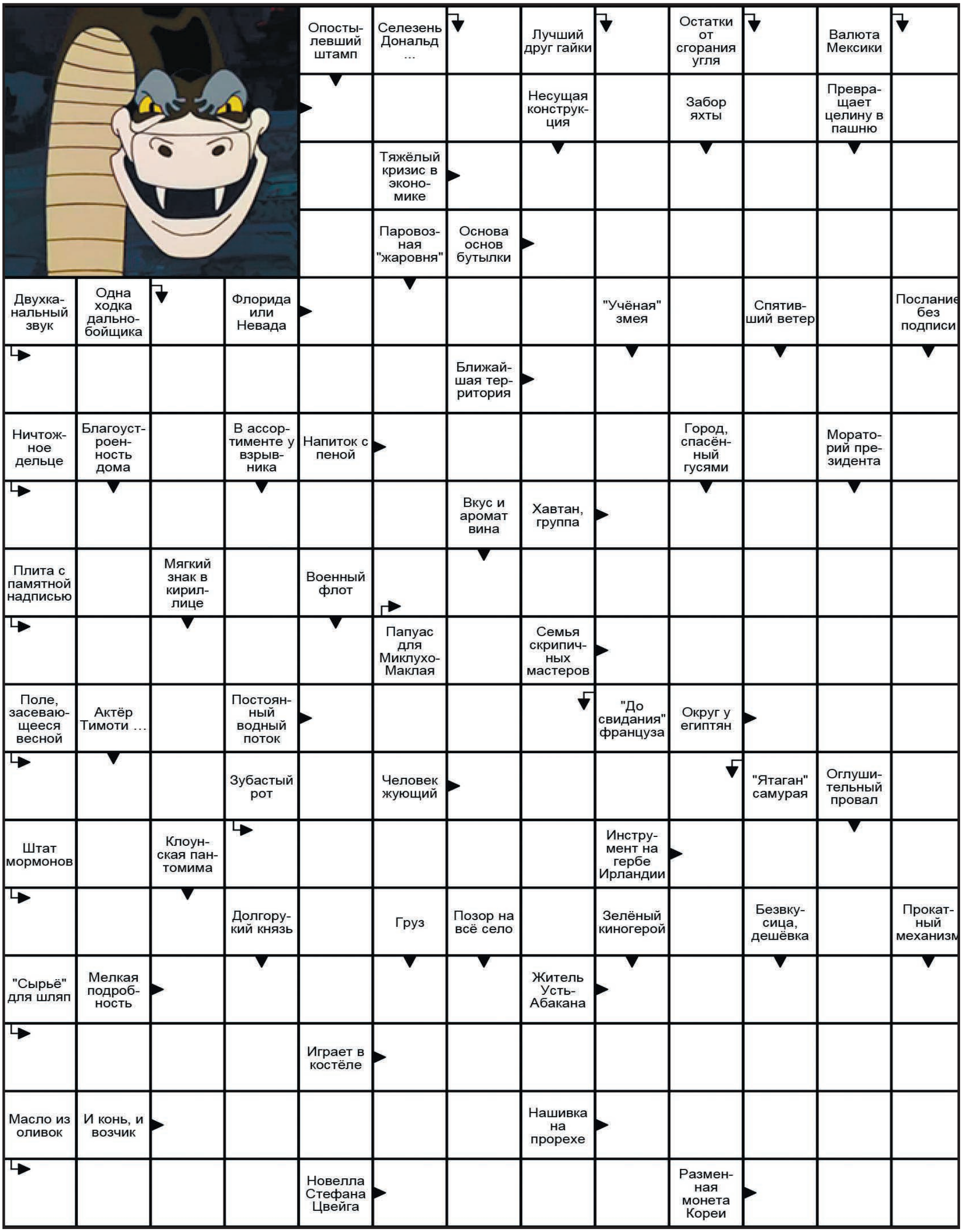

vSalde.ru

ДАВАЙ РАСКРАСИМ ВМЕСТЕ МИР!

Думал, что такое бывает только в фотошопе!

Завершился первый этап корпоративного конкурса детского творчества «Давай раскрасим вместе мир!». Подведены итоги, которые участники уже узнали на сайте titanchik.ru. Ответы на 19 вопросов теста потребовали от ребят эрудиции, знаний и умения искать информацию. Чтобы справиться с двадцатым вопросом, надо было проявить фантазию и владение эпистолярным жанром. К сожалению, 146 участников интеллектуального тура не стали использовать возможность заработать целых 5 баллов, не написав ответ на 20-й вопрос. А значит, среди победителей первого тура фамилий этих ребят нет.

Спасибо всем, кто постарался и порадовал проверяющих оригинальными творческими работами. Самые старшие участники по заданию конкурса вносили свои предложения на очень серьёзную тему: что можно сделать, чтобы сохранить природу. *«Другого мира нет – он один и сегодня,* – пишет одиннадцатиклассница Кира Мушникова. – *Чтобы его сохранить, нам надо начинать с себя, по-другому спасти планету не получится. Каждый из нас, выполняя ряд несложных правил, может вносить вклад в сохранение нашего мира.*

Я, например, изменила привычку умываться: когда чищу зубы, выключаю воду. Это может показаться мелочью, но реально работает. Экономится расход пресной воды, уменьшается расход энергии...»

Арсений Шпаковский тоже обратился к салдинцам: *«Нужно сортировать мусор. В нашем городе уже появились контейнеры для пластика. Это, конечно, хорошо, но есть и другой мусор, который может стать сырьём: стекло, бумага...».* А ещё Арсений советует проводить субботники, сажать в городе деревья и соблюдать закон, запрещающий незаконную вырубку деревьев, особенно сейчас, накануне Нового года.

Ученица 8 класса школы № 2 Даниэлла Тукина, предлагая свои пути решения экологической проблемы, настаивает на проведении агитации за сохранение природы, начиная с детского сада. На этих беседах вполне можно использовать серьёзный труд девятиклассницы школы № 14 Марии Малышевой: с цифрами, фотографиями, рассуждениями.

Самые младшие участники нафантазировали вдоволь, сочиняя рассказ о встрече в заповедном лесу. Знаете, кто самый популярный герой детских сочинений? Белка! Но и про других животных маленькие авторы не забыли.

«Ах, вот и он, очень сильный лесной трудяга муравей. Я лег на травку на живот и стал наблюдать, как он ловко и быстро тащит еловую иголку, не обращает внимания на меня и совсем не боится, – Вьюшин Илья повстречал муравья, который рассказал ему о муравьином житье-бытье: – *И вдруг муравей остановился и сказал:*

– Ну что ты тут, бездельник, разлёгся, работать мешаешь, отвлекаешь!

– Не ругайся, милый муравей, я не причиню тебе зла, я просто хочу познакомиться с тобой поближе. Расскажи, зачем тебе эта иголка?

– Ну, хорошо, я – лесной рыжий муравей-работник. В нашем муравейнике живёт почти 1,5 тысячи муравьёв. Веточки и иголки служат покрытием для нашего дома, защищают от непогоды и осадков»...

Сказка Димы Евдокимова называется «И у собак есть чему поучиться». Герои сказки – сам Дима и его верный пёс Один, который расшифровывает лесные следы и рассказывает хозяину о лесных жителях.

Первоклассник Роберт Николаев написал о полезной уральской ягоде – шиповнике. Однажды он пошёл с дедушкой в лес за грибами, но мудрый шмель посоветовал Роберту набрать шиповник, который и витаминами поделится, и здоровьем. Так мальчик вместо грибов принёс домой целую корзину ягод.

Ребята из средней возрастной группы рассказывали о своих путешествиях по Уралу. Если поставить на карте Урала точки, где побывали участники нашего конкурса, они сосредоточатся в Свердловской области, но и Пермский край, и Челябинская область на ней тоже будут отмечены.

«Я живу на Урале и очень горжусь этим. На моей Родине не только много полезных ископаемых и металлургических заводов, но и красивейшие леса, – читаем в работе Павла Лунева, пятиклассника школы № 2. – *Хочу вместе с вами совершить путешествие в Каменный город. Это необычный памятник природы. Он находится в Пермском крае, недалеко от поселка Шумихинский, что в 200 километрах от Перми. Мои родители были там, а мне не удалось съездить с ними. Я могу представить красоту этих природных чудес только по фотографиям...*

...Когда бродишь по этим удивительным местам, то ощущаешь себя в каменной, сказочной стране. Необычность гор появилась из-за реки, протекавшей в этом месте миллионы лет назад. Именно она пробила своим течением улицы и арки. Есть в Каменном городе и останцы-массивы горной породы, которые имеют названия «Тюлень», «Крыса», «Черепаха» из-за их сходства с этими животными. А какой восхитительный вид открывается со скалы «Черепаха» на мой родной Урал!

Я держу в руках кусочек горной породы из Каменного города. То маленькое чудо, частичка причудливых мест моего края! Спасибо, что совершили путешествие со мной. До новых встреч!».

Три дня провёл шестиклассник школы № 9 Никита Кузьмин на реке Койва. Конечно же, это путешествие легло в основу его ответа на двадцатый вопрос теста.

«Койва – небольшой живописный приток реки Чусовой, с бурным характером. Она быстрая, извилистая, перекатистая. Койва течёт в крутых берегах по узкой глубокой долине, склоны которой одеты хвойными лесами, нередко вместе с прибрежными ольхой и черёмухой, выходящими к воде. На поворотах реки подмытые берега обнажают тёмные сланцевые утёсы. Встречаются красивые скалы.

Чему мы только не научились в этом походе: натягивать тенты от дождя, ставить палатки, разводить костёр, а также варить солянку с колбасой на огне. Мы были счастливы и так близки к природе. А природа там необыкновенно привлекательная.

По утрам, когда только начинало светать, мы выходили на рыбалку. Несколько раз нам попадались небольшая рыбёшка, но мы отпускали её обратно, чтобы подросла. Днём мы сплавлялись по бурлящей реке. И мне даже позволили самому управлять катамараном».

Артемий Матвеев начал своё сочинение так: *«Историю, которую я хочу рассказать, даже придумывать не нужно, потому что я там был на самом деле – в заповеднике Денежкин камень...*

...Согласно древней легенде, у манси была священная гора, на которой они совершали языческие обряды, молились своим богам и клали на камни монетки – денежки. Возможно, и название своё вершина получила благодаря этим монеткам...

Нас встречают долгожданные каменистые утёсы. Сложно поверить своим глазам – я думал, такое бывает только в фотошопе... Величественные, торжественные, древние скалы абсолютно зеркально отражаются на водной глади. И невозможно понять, где правда, а где отражение. И на всём протяжении реки камни имеют свою вторую половинку – точную копию.

Стена горы, если можно так выразиться, имеет неровную поверхность... – сколы, чуть правее – трещина, ниже – выпуклость, дальше углубление, и вот в это углубление и устремляется мой взгляд. Дальше, глубже и вот они! Фантазия подростка, выросшего с компьютерными играми, так и рисует картины древних сражений! Вот это настоящая сказка!».

Поздравляем всех, кто заработал максимальные баллы в интеллектуальном туре и теперь уже может претендовать на один из призов конкурса «Давай раскрасим вместе мир!».

Желаем удачи всем, кто, преодолев 10-балльный порог, получил право участвовать в творческом туре, который пройдёт в феврале, и бороться за главные награды нашего конкурса. Не теряйте времени даром, думайте, чем вы сможете удивить, создавайте оригинальную форму вашей идее. Желаем, чтобы в этот раз удача улыбнулась именно вам!

vSalde.ru

ИСТОРИИ ИЗ ЖИЗНИ

В жизни красная полоса

Разговоров на работе только и было, что про Новый год.

– Я сёмгу купила, хорошая, жирненькая, и недорогая.

И все начинали кудахтать: «Где?», «Где?».

– Нынче «шубу» не хотела делать, но муж сказал, за стол без неё не сядет.

И все поддерживали мужа: какой Новый год без «шубы»?

– На подарках – разоренье. Ползарплаты потратила.

И все начинали перечислять свои траты. «Тебе кому дарить?», «То ли дело у меня – одной родни 20 человек», «А я ещё ни детям, ни мужу не взяла».

И именно в этот напряжённый момент в офис зашёл тот самый мужичок с баулами, который знает и нужное время, и нужное место.

– Футболки, водолазки, колготки... – перечислял он ассортимент содержимого своих тюков.

Как раз то, что нужно! Все – и семейные, и не очень, и молодые, и в самом расцвете – бросились к импровизированному развалу-базару. Колготки – свекрови, носки – дедушке, дяде и брату, перчатки – и себе, и ещё кому-нибудь. Шмотьё разлеталось по офису, а довольный дядька отсчитывал стольники.

– Ой. Какая футболочка, как раз на моего. Ленка, дай посмотрю, чего вцепилась? Тебе-то куда? Всё равно некому.

– Ты откуда знаешь?

– Девушки, не ссорьтесь, – мужичок, у которого уже всё было хорошо, полез на дно своего Клондайка и достал ещё один пакетик. – Вот такая же, только с перламутровыми пуговицами. Шучу. На них полоски цветом отличаются. Тут красная, там – синяя.

Лена с Катериной Петровной расплатились за трофеи, и мир в конторе возобновился...

...Катерина, закончив с холодцом, курицей, тарталетками и перемыв всю пострадавшую от приготовлений посуду, деловито вышла в комнату. Муж раскорячивал стол.

– Вася, – сказала она тоном домоуправши, – отвлекись, Снегурочка будет тебя поздравлять.

И Снегурочка в розовом халате и неснятых бигуди походкой Деда Мороза прошла в спальню, где у неё, по всей видимости, был тайник.

– Вот! – снегурка вручила Васе пакет прямо так, как был – с приклеенной ценой (чего церемониться).

Вася молча взял подарок и так же, без церемоний, бросил его на диван. Катерина, не дождавшись благодарности и ответного презента, вспомнила, что в духовке сидят горшочки с жарким, ушла их проверять.

– Кать, стол поставил, до Петровича дойду, – предупредил Вася и прежде, чем супруга отвлечётся от натирания сыра, поспешил смыться...

...Катерина пыхтела почти до 12 часов: как это, муж заявился только в десять вечера, три часа где-то шлялся. Но, получив от него красиво завёрнутую коробочку, оттаяла. Раздербанила прямо за столом и с восторгом обнаружила флакончик с туалетной водой. Потом, через несколько дней, она даже название вспомнит. А сегодня – пшик-пшик – с Новым годом!

За столом они обычно долго не засиживались. Полпервого – и спать. Отмечать оставались дети – большие уже. Можно разрешать не спать всю ночь. Но наутро Катерина ходила на цыпочках, стараясь никого не разбудить, убирала со стола. Всё по одному сценарию много лет. В этом году привычный порядок нарушил хаос, и начался он с наведения порядка.

Была у Катерины такая привычка – в начале года прибирать в шкафах. Не в конце, когда обычно другие с ума сходят, а в новогодние каникулы – и время есть, и себя есть чем поразвлекать. Вот и нынче, когда Вася ушёл на рыбалку – что-то последнее время полюбил он это дело, сын уехал к друзьям, дочь тоже смылась под шумок к кому-то на дачу продолжать отмечать, принялась раскладывать по полочкам бельё. Со своим и с постельным разбиралась битый час, а то и больше. К мужниному приступила в уже слегка раздражённом настроении. А всё потому, что ревизия показала: в постельном недостача, надо покупать пару новых комплектов взамен старых, и содержимое её полочек надо бы обновить. Но это было ничто по сравнению с находкой, которую Катерина обнаружила на полке Васи.

Пакет в снежинках и бантиках, совершенно не стесняясь своего присутствия, лежал поверх его старых футболок. Катерина вынула содержимое: запечатанный сверток. Открыла и его – футболка, точно такая же, только с перламутровыми пуговицами, то есть с красной полоской на груди.

– Вот старый чёрт! – ругнулась Катерина: вдруг всё встало на свои места.

Она ясно представила себе Ленку, стоявшую с этой самой футболкой с красной полосой. Тут же возник кадр, датированный ранним сроком: Ленка принесла на работу целую коробку всяких бутыльков и баночек. Мол, подруга занимается косметикой, устроила предновогоднюю распродажу. Был в той коробке и этот подаренный мужем флакончик. «Вот Ленка, коза!» – поставила точку в своём расследовании обманутая Катерина, вспомнив ещё и про мужнину рыбалку в последнее время. Всё сошлось. Всё!..

В сильных мучениях прошли остатки новогодних выходных. Катерина на мужа смотреть не могла, но вида старалась не показывать. Решила дотерпеть до работы и сначала выяснить всё с Ленкой. А он ведь как ни в чём ни бывало: аж два раза с «Петровичем» на рыбалку съездил, даже рыбы какой-то привёз. Ох, убила бы!

В первый рабочий день в кабинет зашла немного припозднившись, чтобы эта... прости господи уже на месте была. Зашла, и как швырнёт с порога в неё, Ленку, которую ненавидела целую неделю, пакет с той самой футболкой. Флаконом бросаться не решилась: им и покалечить можно. Демонстративно хлопнула им по столу обалдевшей Ленки.

– И тебе здрастье. Сдурела, что ли?

– Я тебе покажу сдурела! Я тебе покажу, как чужих мужиков из семьи уводить! – Катерина специально говорила так, чтобы все слышали. Все разинули рты. За Катериной Петровной никто не замечал прежде скандальных наклонностей. За Леной тоже водилась вполне хорошая репутация. Никто не мог въехать, что за кино сейчас разыгрывалось в их дружном кабинете.

Лена соскочила с места, сгребла брошенные в неё подарки и перебросила на стол обидчицы:

– Лишку шампанского в Новый год выпила, что ли? Больная!

– Ага, больная! На что он тебе сдался? Кого другого присмотреть не могла! Я с ним уж четверть века прожила. Тебе отдавать не собираюсь!

– Катерина Петровна, ты чего? И правда, головой стукнулась? – Лена искренне была удивлена такому обвинению. Даже Катерина это заметила. Но отступать было некуда, и она перечислила все улики:

– Футболку отхватила – для кого? А? Для Васьки моего! И пузырёк этот с духами ему подсунула, зачем только, не пойму. И рыбалка эта странная. Он же никогда и ходил. А тут так прямо зачастил. Ах ты, коза!

В кабинете воцарилась густая тишина. Все взгляды направились на Ленку в ожидании признания или оправдания. «Коза» вину на себя брать не собиралась:

– Чего? Куда мне твой Васька упёрся? Футболку я отцу купила. Вот, смотри, – Лена порылась в своём телефоне и продемонстрировала семейную фотографию у ёлочки. Её отец, и правда, стоял в точно такой же футболке с красной полосой на груди.

– Я покупала с синей полосой, а ты с красной! – упрямо настаивала Катерина.

– Да откуда знаешь, что ты купила. Ты даже пакет не развернула, схватила, как ненормальная, как будто у тебя отбирают, – вступила в конфликт одна из свидетельниц предновогодней распродажи.

– Но вы же слышали, что дядька сказал – футболка другая, с синей полосой, а Ленка смотрела с красной, – не унималась Катерина.

– Наверное, он сам пакеты перепутал, а ты не посмотрела.

– А почему тогда футболка в красивом пакете лежит? Я дарила без всяких там бантиков! – победно аргументировала Катерина.

– Катерина Петровна, разбирайся со своим Васей сама, меня не трогай, – Лена села за свой стол и уставилась в монитор, не обращая внимания на посланные в её адрес «нет, ну вы только посмотрите, а», «бессовестная, с чужим мужиком шуры-муры крутит и не признаётся», «я всё равно тебя на чистую воду выведу»...

...Следующим утром Катерина Петровна пришла на работу в непонятном настроении. Молчала почти до обеда, потом всё-таки решилась.

– Лена, ты уж меня прости. Зря я на тебя вчера. Мы с Васей всё выяснили. Как получилось-то... Я его вчера чуть из дома не выгнала. А он понять ничего не может. Даже не знает, что я ему подарила: пакет на диван бросил, даже не развернул. А дочка стала на стол накрывать, увидела. Она у меня аккуратная очень. Положила подарок в пакетик, ленточкой перевязала и убрала отцу в шкаф – сюрприз типа. А мужик нас, и правда, обманул. Искали мы, искали с синей полосой, а дома только с красной. И духи эти он у жены Петровича купил, опомнился в последний момент, а та как раз под случай и ссудила ему. Петрович же его и на рыбалку сманил – скучно одному. В общем, Лена, ты зла на меня не держи. У меня в жизни такого не было, чтоб я Ваську своего заподозрила. А тут прямо чёрная полоса какая-то.

– Красная... – буркнула Лена.

Все засмеялись. А Катерина Петровна закончила эту историю, которая могла бы иметь самый грустный итог, приговором:

– Ох, попадись мне ещё этот «футболки, водолазки, колготки». Я его научу цвета различать!

Ольга АНДРЕЕВА

vSalde.ru

ПОКОЛЕНИЕ МУДРОСТИ

Елена СКУРИХИНА

А песня молодеть им помогает

Конкурс художественной самодеятельности «Стихи и музыка кино», посвящённый Году российского кино, состоялся в Доме книги 15 декабря. Совет ветеранов ВСМПО собрал в этот день по-настоящему счастливых людей. Людей, для которых возраст ничего не значит, их душа по-прежнему молода, а голоса и память так же прекрасны, как полвека назад.

18 конкурсантов подготовили 12 ярких номеров в номинациях «Художественное слово» и «Вокал».

Ностальгическим настроением заразили зрителей Людмила Кислых и Александра Кряжева, исполнившие акапелла песню «Едут новосёлы» из художественного фильма «Первая весна». Зал с удовольствием аплодировал и подпевал вокалисткам.

Заставил всех улыбнуться дуэт Валентины Чинаховой и Людмилы Жуковой. Артистки вышли на сцену в костюмах моряков, с гитарой, и исполнили всем известную «Шаланды, полные кефали...» из кинофильма «Два бойца». Они так задорно сыграли рыбачку Соню и Костю-моряка, что весь их номер сопровождался аплодисментами. Этому номеру достался спецприз.

«А вы узнали меня? Я – Яшка...» – настоящий фурор вызвал монолог Яшки из кинофильма «Свадьба в Малиновке», прочитанный Галиной Мингалеевой. Конечно, возраст женщины не принято называть, но, надеемся, Галина Викторовна не обидится, если мы это всё-таки сделаем. В 73 года обладать такой памятью! Молодым впору позавидовать. Галина Мингалеева взяла первый приз в номинации «Художественное слово».

Великолепно звучал в этот день голос Надежды Луцкиной, исполнившей «Старый вальсок» из кинофильма «Женщины». И так эта песня пришлась по душе салдинским ветеранам, что они пели, а некоторые и вальсировали рядом со сценой. Неудивительно, что жюри отдало первое место в номинации «Вокал» Надежде Григорьевне.

В номинации «Художественное слово» выступили Тамара Николаева, продекламировавшая стихи «Белеет парус одинокий...» из кинофильма «Долгие проводы» и «Молитва» из кинофильма «Рыбка по имени Ванда», Татьяна Зуева, прочитавшая «Зимнюю ночь» из фильма «Доктор Живаго», Эвелина Пырх, исполнившая цыганское стихотворение из кинофильма «Табор уходит в небо», Надежда Слобцова, представившая на суд зрителей стихотворение из фильма «Мушкетёры 20 лет спустя».

Порадовал в этот день собравшихся ветеранов дуэт Нины Молоковой и Анны Варсеговой песней из кинофильма «Я шагаю по Москве», трио Розы Смирновой, Надежды Слобцовой и Надежды Балакиной, подготовившее на конкурс «Есть только миг...» из кинофильма «Земля Санникова». Замечательно выступила Галина Шанина, спевшая «Плыла-качалась лодочка по Яузе-реке». Завершился конкурс песней «Хорошее настроение» из кинофильма «Карнавальная ночь», которую исполнили Надежда Долбилова и Галина Дылдина.

Весь конкурс был наполнен теплом и творчеством. Приятную атмосферу создала его ведущая Марина Наймушина, которая не давала залу скучать между номерами, озадачивая ветеранов загадками о мелодиях из фильмов и фразах, ставших крылатыми для многих поколений россиян.

Пока жюри совещалось, самые артистичные конкурсанты – дуэт Валентины Чинаховой и Людмилы Жуковой исполнил на бис песню «А ну-ка, убери свой чемоданчик» из кинофильма «Мы из джаза». У артисток заранее были припасены реквизит и наряды. После объявления победителей конкурсанты вышли на сцену и исполнили все вместе «Песенку о хорошем настроении». Каждому вручили диплом за участие в конкурсе. С пожеланиями творческих успехов друг другу ветераны договорились провести такой же конкурс и в следующем году!

ЯНВАРЬ

Уважаемые ветераны ВСМПО! Приглашаем Вас на мероприятия, которые состоятся в первом месяце 2017 года.

Каждый четверг (кроме праздничного дня 5 января) с 10.00 информационные собрания в конференц-зале Дома книги:

12 января – литературно-музыкальное обозрение православного центра «Сретение» «Рождество, Крещение – история, традиции»;

19 января – встреча с заместителем начальника Пенсионного фонда Татьяной Евгеньевной Архиповой;

26 января – концерт хора русской песни «Журавушка» (Нижняя Салда).

Дворец культуры имени Гавриила Агаркова 8 января – новогодний праздничный вечер. Начало в 17.00. Вход по пригласительным билетам (выдаются председателями первичных организаций цехов).

19 января – экскурсия в музейно-выставочный центр ВСМПО. Запись по телефону 6-29-46.

17 января – посещение контрольно-испытательного центра ветеранами цеха № 2 и встреча с администрацией, профсоюзным комитетом, трудовым коллективом. Сбор в Доме книги в 10.00. Запись 10 января с 9.00 до 12.00 по телефону 6-10-58.

24 января – экскурсия в цех № 8 для бывших работников, встреча с администрацией, профсоюзным комитетом, трудовым коллективом. Сбор в Доме книги в 10.00. Запись 17 января с 9.00 до 12.00 по телефону 6-10-58.

21 января – экскурсионная поездка в музей «Демидовская дача» и музей истории и техники «Дом Черепановых» (Нижний Тагил). Отправление от Дома книги в 9.00. Запись по телефону 6-29-46.

Однодневные поездки в базу отдыха «Тирус»:

19 января – для ветеранов цехов № 17, 30, 37. Запись в Доме книги 9 января с 9.00 до 12.00;

24 января – для ветеранов цехов № 101, 52. Запись в Доме книги 16 января с 9.00 до 12.00;

26 января – для ветеранов цехов № 5, 23, 46. Запись в Доме книги 17 января с 9.00 до 12.00.

Десятидневный отдых в базе отдыха «Тирус» с 17 по 26 января по выданным путёвкам. Запись на отдых ежедневно в Доме книги с 9.00 до 12.00, кроме субботы и воскресенья. При себе иметь трудовую книжку.

Лечение в Центре восстановительной медицины и реабилитации с 9 по 20 января и с 23 января по 3 февраля по выданным медицинским картам.

Запись на лечение в Центре восстановительной медицины и реабилитации ежедневно в Доме книги с 9.00 до 12.00, кроме субботы и воскресенья. При себе необходимо иметь справку для получения путёвки от врача (форма № 070/у – 04) и трудовую книжку.

vSalde.ru

СТРАНА СОВЕТОВ

Стопроцентная перезагрузка

Чтобы Новый год не превратился в суету с измождённой и уже безрадостной хозяйкой во главе стола, нужно заранее составить себе план действий. Размеренность и чёткость станут вашими настоящими помощниками. В рубрике «Страна советов» «Новатор» предлагает вам свой вариант. Надеемся, он послужит основой для вашего предновогоднего календаря.

ДОДЕЛАЙТЕ ВАЖНЫЕ ДЕЛА. ХОТЯ БЫ ОДНО!

Посмотрите на ваши нескончаемые списки. Да, дел много. Но ведь их будет много всегда. Выберите просто «тройку лидеров» – самые старые и важные задачи, и решите их! Важно закрыть лишние двери, чтобы в 2017 году перед вами открылись новые. Чтобы было куда расти и двигаться. Закрыть зачётную сессию, доделать квартальный отчёт, доехать наконец-то до бабушки, закончить ремонт, дочитать книгу и так далее. Всё, что угодно, но то, что откладывали целый год или всё не решались сделать. Пора!

НОВОГОДНЯЯ СМЕТА

Прежде чем начать заниматься новогодними приготовлениями, лучше бы иметь представление, на какую сумму вы готовы себе позволить праздник, чтобы не испытывать потом неприятных ощущений уже в начале года, растратив все сбережения.

К полученной после объективного анализа сумме сразу стоит прибавить примерно 10% финансов для форс-мажорных трат. Не забудьте, что в начале января нас всех ждут длительные праздники, сокращающие материальные поступления. Не помешает вспомнить о предстоящей ежемесячной оплате, например, за свет и Интернет. Предвидя это, вы застрахуете себя от послепраздничных долгов.

ПРИГЛАСИТЕ ЖЕЛАННОГО ГОСТЯ

Праздники всё-таки зависят от удачной тёплой компании. Поэтому побеспокойтесь уже сейчас, чтобы самые дорогие вам люди услышали первое приглашение от вас. Иначе будет обидно, если человек вынужден будет вам отказать просто по причине уже данного согласия другому, а вы в новогодние каникулы лишитесь столь желанного гостя.

СДЕЛАЙТЕ ПОКУПКИ

Не стоит ждать последних дней перед праздником. Позаботьтесь о покупках сейчас, и это позволит вам сэкономить. В обязательные входят подарки для родных, близких, друзей, а также для тех, кого обязательно нужно поздравить – начальника, врача, то есть людей, которых вы хотите поблагодарить за хороший год и заложить отношения на будущий.

Маленькие презенты дадут возможность не чувствовать себя неудобно, если вдруг к вам заглянут неожиданные гости. Прекрасно подойдут символы удачи 2017-го – петушки, курочки, цыплята.

ПРОДУМАЙТЕ МЕНЮ

Вспомните рецепты любимых блюд семьи. Подготовьте новые и проверенные рецепты, чтобы удивить гостей и домашних. Помните, в год Петуха блюд должно быть много. Поэтому следите, чтобы они были лёгкими, ведь у гостей должны остаться самые приятные впечатления о вашем столе.

В основном лучше сосредоточиться на закусках, не забыть о зелени и фруктах, большом количестве жидкости, имеется в виду, не алкогольной. Отлично поднимут настроения маленькие подарки каждому гостю в виде сладких конвертиков в новогоднем оформлении или просто украшенные записки с пожеланиями.

Помните и о символе наступающего года, которые также можно расставить на столе. Это создаст дополнительный дух праздника. Кстати, долгохранящиеся продукты и напитки лучше закупить заранее, чтобы выбор был больше (ценовой и качественный).

БУДЬТЕ ОСТРОУМНЫ

Хотите чувствовать себя на высоте в новогоднюю ночь, отыщите побольше информации о наступающем и традициях его празднования в разных странах. Остроумные и мудрые тосты, пожелания, гороскопы в печатном виде для каждого гостя, а также задания для новогодних конкурсов сделают вечер незабываемым и не позволят его превратить в посиделки за столом. Если ваши дети достаточно взрослые, можете переложить на них ответственность за этот пункт.

НЕ ЗАБУДЬТЕ ПРО ИНЕТ

В наше время никуда не деться от поздравлений по мобильному телефону, электронной почте, в социальных сетях. Чтобы быть во всеоружии, во-первых, не забудьте пополнить счёт мобильного, а во-вторых, заготовьте шаблоны поздравлений (sms, поздравительные открытки для электронной почты и пожелания для друзей в социальных сетях). Останется лишь отправить поздравления, выбрав адресатов из списка контактов.

СОЗДАЙТЕ БАНОЧКУ ЖЕЛАНИЙ

Украсьте обычную пол-литровую банку и до 1 января 2017 года сложите в неё написанные на листках желания, которые приходят в голову. И верьте в то, что как только прозвенят куранты, желания начнут сбываться. Храните эту баночку, а на следующий год проверьте, что сбылось, а что нет. А потом заполняйте новую!

ПРИДУМАЙТЕ ЭКО-СТИЛЬ К ГОДУ ПЕТУХА

Все детали встречи с Петухом должны быть такими же помпезными и яркими, как он сам. Это один из самых интересных представителей гороскопа. Он консервативен, практичен и очень наблюдателен.

Петух всегда уделяет большое внимание своей внешности, поэтому и внешний вид вашего декора должен быть в этом году более важен, чем его функциональная составляющая. Интерьер жилища нужно сделать красочным и искрящимся. Самыми актуальными станут тёплые оттенки жёлтого, оранжевого, красного, рыжего и малинового. Желательно использовать натуральные материалы при декорировании всего, что только придёт вам в голову.

В украшении дома можно использовать текстиль, создающий уют, свечи, дарящие дому неповторимое тепло, этнические принты, разноцветные перья символа года, природные материалы, придающие интерьеру стиль и необычный аромат.

Главный символ грядущего Нового года-2017 любит настойчивых и целеустремлённых. Не бойтесь своей фантазии и дайте ей волю. Ведь именно в порыве творчества рождается неповторимый и сказочный стиль, который и нужно создать в новогоднюю ночь.

Не стоит использовать в декоре фигурки каких-либо хищных животных. Огненному петуху такое соседство не понравится. Он – деревенская птица и, скорее всего, одобрит деревенский стиль в украшениях. Если вы встречаете праздник на даче или в загородном доме, то «пригласите» в гости всё семейство: живых петуха и куриц. С ними устройте фотосессию, дети будут в восторге.

Впрочем, совсем необязательно заниматься декором в одиночестве. Гораздо интереснее и веселее будет делать это с помощниками. Позовите родственников и друзей, у которых есть свободное время, чтобы они помогли вам осуществить задуманное. Таким образом атмосфера радости и волшебства придёт в ваш дом ещё задолго до Нового года.

НАСТРОЙТЕСЬ НА ПЕРЕЗАГРУЗКУ

А чтобы не откладывать в долгий ящик и «перезагрузить» жизнь прямо с 1 января, предлагаем список из 14 пунктов, которым совсем не место в наступающем году.

1. Выбросить из головы мысли, что заставляют сомневаться в собственных силах.

2. Перестать ждать одобрения. С одной стороны, для каждого из нас это чертовски важная штука, но с другой – было бы глупо советоваться с окружающими по поводу и без.

3. Оставить в прошлом поступки, которыми не очень гордимся. Какой смысл переживать о том, чего уже нельзя изменить?

4. Не винить себя, если не удалось выполнить обещаний. Ко всему прочему, для воплощения в жизнь по-настоящему хороших вещей требуется время. Иногда чуть больше, чем предполагалось.

5. Распрощаться со всем негативом, что был в уходящем году. Возможно, этот шаг и не приведёт к счастливой развязке, но вполне может стать счастливым началом того, чего мы и вовсе не ожидали.

6. Попрощаться с людьми, которым нет до нас дела. Лучше сосредоточиться на тех, кто по-настоящему заслуживает нашей любви, заботы и готов ответить тем же.

7. Перестать жить воспоминаниями. Пожалуй, настало время получить новые впечатления и прекратить жить прошлым.

8. Попрощаться с современными зависимостями. Почему бы не попробовать в новом году проводить больше времени на природе или посвятить время близким и родным?

9. Выбросить из головы чужие мнения о нас, в особенности те, что заставили любить себя меньше.

10. Оставить в прошлом воспоминания о поступках, когда переступили черту или просто вели себя немного глупо.

11. Попрощаться с моментами, когда скучали о ком-либо, но не взаимно.

12. Простить себя за те планы, что не успели воплотить.

13. Перестать видеть только собственные недостатки в отражении. Взглянем на себя с другой стороны и научимся любить собственную внешность – ведь в этом нет ни капли самолюбования.

14. В конце концов, распрощаться с мыслью о том, что в следующем году ничего не изменится, и научиться замечать и использовать открывающиеся возможности, чтобы реализовать себя на все 100%.

Подготовила
Олеся САБИТОВА

vSalde.ru

ИНТЕРНЕТ-ПОРТАЛ

Александр ДЕМЬЯНЕНКО

Древние традиции нового года

Новый год уже на подходе, а это значит, мужчины заранее начинают искать ёлочку попышнее и шампанское повкуснее, а хозяйки выдумывают новый рецепт оливье, чтобы угодить гостям за новогодним столом. Если на улице спросить простого обывателя, с чем у него ассоциируются бенгальские огни и мандарины, взрывы фейерверков, он, не задумываясь, скажет, что это Новый год. Потому что всё это – традиции, без которых трудно себе представить самый любимый праздник. Но ведь не всегда его отмечали именно так. Сколько традиций затерялось в веках. Интересно узнать, как отмечали наступление нового года в древности.

ДРЕВНИЕ СЛАВЯНЕ

У славян языческий Новый год связывался с божеством Колядой и праздновался в День зимнего солнцестояния. Главной символикой был огонь костра, призывающий свет солнца, которое после самой долгой ночи в году должно было подниматься всё выше и выше. Ритуальный новогодний пирог – каравай – по форме тоже напоминал солнце. Кроме того, он символизировал плодородие, что отражено в его названии, которое этимологически связано со словом «корова». В древности каравай готовили только жрецы.

Накануне праздника девушки тщательно выметали мусор из-под стола – ведь если им попадалось хлебное зерно, то оно сулило замужество в будущем году. Дети ходили по дворам и пели так называемые «колядки» – магические заклинания для благополучия в домах, за это им щедро раздавали подарки. Колядование часто сопровождалось «ряженьем» в козу, корову и других животных, воплощавших плодородие.

Издревле на Руси верили, что события новогодней ночи будут проецироваться на предстоящие 12 месяцев. Так что за тяжёлую и грязную работу не брались, иначе весь год пройдёт в тяжком труде без отдыха. А чтобы весь год радоваться обновкам, в Новый год надевали всё самое красивое, новое и даже старались несколько раз переодеться.

ДРЕВНИЕ АРМЯНЕ

У армян было два новогодних праздника, не считая первого января – Аманор и Навасард. Древние предки армян Новый год встречали в день весеннего равноденствия – 21 марта, олицетворявшего весеннее пробуждение природы. В этот праздничный день армяне большими торжествами прославляли природу, пробуждавшуюся от зимнего сна, славили земледельческий труд, а также обращались к богам с просьбами о богатом урожае в этом году.

Позже появился второй Новый год в Армении – «Навасард» (в переводе «нав» – новый и «сард» – год), который встречали 11 августа. Древняя легенда гласит, что Айк Лучник дал своему роду и будущим потомкам свободу, когда убил в «Айоц Дзоре» тирана Бэла. Случилось это 11 августа 2492 г. до нашей эры. С тех пор этот день стал считаться у армян началом нового года.

Основные новогодние празднества проходили на склоне горы Нпат, по обоим берегам реки Аратзани. В торжествах участвовали царь с царицей и свитой, полководцы с армянским войском. На праздник съезжались люди со всей Армении, так как смыслом праздника было не только веселье, а главное – единение народа. Празднества продолжались несколько дней, в один из которых традиционно пили лёгкие вина и сладкие напитки. Во время празднования Навасарда практически невозможно было увидеть пьяных людей, поскольку, согласно древней армянской поговорке: «Боги больше всего плевела оставляют на поле пьяницы». Даже еда на этих праздниках была умеренная.

Центральное место на столе занимала круглая пшеница, её выращивали исключительно в Армении. Обязательно на столе был хлеб, выпеченный из этой пшеницы – «гата», этот хлеб украшали фигурками животных, а позже – маленькими фигурками храмов. Хлеб олицетворял просьбу к языческим богам послать плодородный год. Возможно, древняя армянская поговорка «На Новый год нельзя брать хлеб в долг» – результат этих древних традиций. Поэтому на новогодний стол всегда старались поставить хлеб из пшеницы, которую вырастили своими руками.

Юноши и девушки накануне новогодней ночи опускали через дымоволок взятые с собой корзины, сопровождая это песнями и пожеланиями, поздравляющими домочадцев. А хозяйка этого дома должна была наполнить опущенные корзины фруктами и сладостями.

В отдельных районах Армении вечером Нового года было принято «кахандовать». Брали бревно и в Новом году сжигали. После сожжения ещё искрящие головёшки закапывали в полях, чтобы новый год был урожайным и без потерь.

ДРЕВНИЙ ЕГИПЕТ

В Древнем Египте Новый год отмечали во время разлива Нила, когда восходила священная звезда Сириус (точную дату указать сложно – разброс где-то с июля по сентябрь) и начинался первый сезон древнеегипетского года – «ахет». Разлив Нила назывался приходом Хапи – бога Верхнего и Нижнего Нила, дарующего изобилие. Это было священное время для Египта, ведь засуха поставила бы под угрозу само существование этого земледельческого государства. Поэтому с восходом Сириуса начинался новый период жизни древних египтян, которые к тому времени оканчивали посев.

Подготовка к встрече Нового года начиналась задолго до разлива. В хозяйствах храмов откармливали жертвенных быков и птиц, запасали масла и смолы. Даже бедняки старались сшить новое платье и передники к всенародным праздникам. Люди закупали ткани, сандалии и благовония для умащения. Жрецы рассчитывали день прибытия воды, и в канун назначенной даты народ толпился на набережной, с нетерпением ожидая разлива.

Народ бурно приветствовал прибывающие волны, которые шли с юга, бороздили реку, расплывались, уходили на север, а за ними шли новые и новые массы воды. Впереди людской толпы стояли жрецы храмов. На порогах бедных хижин и на мраморных ступенях дворцов – везде люди радостно встречали животворные воды.

В день разлива Нила приносили жертвы Хапи, в реку бросали свитки папируса с написанными на них перечислениями даров. Статуи бога Амона (с которым иногда отождествляли Хапи), его жены и сына ставили в лодку. Лодка плавала по Нилу месяц, что сопровождалось пением, танцами и весельем. Затем статуи вносили обратно в храм.

Ещё при праздновании Нового года у египтян существовал обычай наполнять специальные сосуды «святой водой» из разливающегося Нила, вода которого в это время считалась чудодейственной. Кроме того, освобождённые от работы египтяне навещали в это время друзей и родственников, и вместе с ними поминали предков и славили богов.

ВАВИЛОН

4 000 лет назад в Древнем Вавилоне Новый год наступал с первым новолунием (как только появится первый тоненький месяц) после весеннего равноденствия, которое считалось первым днём весны. Действительно, приход весны – очень логичное время начинать новый год. Это же пора возрождения, время высадки семян.

Во время праздника правителя раздевали и отсылали из города, и в течение 11 дней каждый делал всё, что ему вздумается. Причём каждый день отмечался как-то по-своему. Потом царь возвращался во главе большой процессии, облачённый в прекрасные одежды. Все возвращались к работе и вели себя чинно. Таким образом, люди каждый год начинали новую жизнь. Получается, новогодняя традиция принимать решение что-то изменить в своей жизни в наступающем году уходит корнями в Древний Вавилон. Кстати, в ту пору самым популярным решением было вернуть одолженное сельскохозяйственное оборудование.

ДРЕВНИЙ РИМ

Долгое время Новый год наступал для римлян 1 марта. В 46 году до нашей эры император Юлий Цезарь ввёл новый календарь – тот, который используется по сей день, и Новый год переместился на 1 января, а чтобы календарь совпадал с движением Солнца, Цезарь «продлил» предыдущий год с 365 до 445 дней.

Январь – символичный месяц для начала нового года, ведь он получил своё имя в честь двуликого римского бога Януса. Бог смотрит назад – на прошлый год и вперёд – на будущий.

Римские празднества в честь наступления Нового года назывались Календы. Люди украшали свои дома, дарили друг другу подарки. Рабы пили вместе с хозяевами, и в течение нескольких дней народ творил всё, что ему вздумается.

В ДРЕВНЕМ ИРАНЕ

Древнеперсидский праздник Навруз отмечался на весеннее равноденствие с 21 на 22 марта и означал начало весны и посевного периода. Слово «навруз» переводится с персидского как «новый день». Это первый день месяца фарвадин по иранскому календарю.

За несколько недель до этой даты семена пшеницы или ячменя клали в блюдо, чтобы они проросли. К Новому году семена давали ростки, что символизировало приход весны и начало нового года жизни.

В канун праздника все мирились, наполняли все кувшины зерном, ключевой водой или молоком – в надежде на щедрый урожай, благодатные дожди и богатые надои. В утро Навруза нужно было завершить приготовление еды, уборку, украшение дома гранатовыми и яблоневыми ветками и выбросить мусор. После этого накрывали «дастархан» – скатерть со множеством национальных блюд, сладостей и напитков. И устраивали праздничный пир.

vSalde.ru

ВЫ НАМ ПИСАЛИ

СЪЕЗД ПОЧЁТНЫХ

Год заканчивается, но не заканчиваются эмоции, связанные с его событиями. И большая часть из них, конечно, приятные. Например, первый съезд Почётных граждан Урала, который прошёл 19 августа в Екатеринбурге. Честь представлять на нём город выпала мне и ещё троим Почётным салдинцам: Виктору Алексеевичу Стремоусову, Александру Николаевичу Шаталову, Владиславу Валентиновичу Тетюхину.

Муниципалитет организовал для нас машину. И вот нас уже встречают в Международном выставочном центре «Екатеринбург-ЭКСПО» студенты: красивые, милые, улыбчивые, приветливые девушки и юноши. Наша гордость! Наше будущее!

Сразу на регистрации – подарки: Почётные грамоты в деревянных рамках, подарочные книги «120-летие маршала Жукова» и именные ручки с надписью «Съезд Почётных граждан Урала». Получив приятный презент, тут же получаем приглашение на завтрак. Встречи, объятия, улыбки, воспоминания – столько уже эмоций у нас, а ещё ведь не началась официальная часть съезда.

В большом зале собрались все делегаты. Нас было больше 260 человек. Открыл совещание губернатор Свердловской области Евгений Куйвашев: цифры, проценты, успехи, «не всё успели». Тепло и душевно нас приветствовала председатель Законодательного Собрания Свердловской области Людмила Бабушкина.

Покорило всех приглашённых на съезд выступление Эдуарда Росселя, предшественника нынешнего губернатора. Удивительная память! Без бумажки Эдуард Эргартович помнит всех и всё.

Среди присутствующих взглядом находил знакомых, назвал их, вспомнил, где были, что решали, что ещё предстоит решить. Его выступление несколько раз сопровождалось аплодисментами.

Когда нас провожали домой, каждому вручили большой пакет с фотографией всех 260 делегатов. Материалы, которые я привезла со съезда, передала в краеведческий музей школы № 1 имени Александра Пушкина на долгую память.

Таисья ХОДАНЕЦКАЯ,
Почётный гражданин Верхнесалдинского городского округа

МАСТЕР-КЛАСС

Макаронные чудеса

В преддверии Нового года всё больше вечеров освобождается для рукоделия – погода не всегда благоволит к прогулкам и хочется обновить игрушки для ёлки и украсить дом. 14 декабря в Доме книги состоялся мастер-класс по изготовлению новогодних украшений от специалиста отдела № 37 ВСМПО Ольги Ячменёвой и её дочери Юли.

– Моя мама – большая рукодельница! Сколько шедевров она создала, она и шьёт, и вяжет, из бисера плетёт, делает кукол! – с гордостью сообщает Юля.

– Скоро Новый год, и люди уже вовсю готовятся к этому прекрасному празднику, – говорит Ольга. *– Мне тоже хочется внести свою лепту в предпраздничные хлопоты и показать нашим сотрудницам, какие новогодние украшения можно смастерить на скорую руку вместе с детьми.*

«Всё новое – это хорошо забытое старое»! Название мастер-класса возникло не случайно. Любая хорошая идея не пропадает. К ней возвращаются, её дополняют и окутывают ореолом новизны. Именно так идея становится креативной, считает Ольга!

– С раннего детства снежинки неизменно сопровождают нас каждый Новый год. Их вырезают из бумаги и картона, рисуют на окне. Но сегодня мы создадим снежинку более оригинальным способом.

Каждому участнику вручили клеевой пистолет, баллоны с красками, лист белой бумаги и более 15 видов макаронных изделий. Цветочки, спиральки, ракушки, звёздочки и бантики. Одного похода в магазин вполне достаточно, чтобы найти изделия самых разных форм и стоимости.

Вооружившись необходимыми материалами, мальчишки и девчонки под чутким руководством мам с энтузиазмом взялись за работу. Процесс создания снежинки довольно прост. С заданием с лёгкостью справляются даже пятилетние малыши. Первым делом из понравившихся макарон на белом листе бумаги выкладывается снежинка.

– Снежинки можно сделать из цветочков или спиралек, а можно скомбинировать из разных видов макарон. Например, серединку выполнить из цветочков, а лучики снежинки – из бантиков, – уточняет Ольга.

Эскизы продуманы, и подмастерья приступают к соединению деталей, склеивая их между собой при помощи клеевого пистолета. Далее – окрашивание – самый увлекательный процесс. Используется золотая и серебристая краска в баллонах. В применении такого способа есть один несомненный плюс – краска не размачивает макаронные изделия так, как это может сделать обычная гуашь.

Всего за 40 минут ребята успели сделать как минимум по две ажурные снежинки. Получились яркие и оригинальные сувениры, которыми можно украсить ёлочку или сделать из них гирлянды.

– Вы можете устроить соревнования по созданию самой креативной снежинки. А чтобы быть более оригинальным, попробуйте сделать её объёмной. Конечно, для этого понадобятся ловкость и некоторые навыки. Если для плоской снежинки потребуется 18 макаронных изделий, то для объёмной ещё девять дополнительных. Собирают снежинку следующим способом: промазывают срезы клеем, соединяют между собой и крепко держат в течение нескольких секунд. Когда конструкция просохнет, можно приступать к покраске. Объёмные изделия тоже тонируются с помощью баллончика. Так цвет равномерно ложится по всем направлениям, – учит мастерица.

Каждый гость мастер-класса сделал себе оригинальный сувенир на память, получил эмоции и частичку новогоднего волшебства. В завершение встречи Ольга Ячменёва продемонстрировала технологию изготовления новогодних шаров из картона. А малышам предложили создать объёмную Снегурочку из бумаги.

Олеся САБИТОВА

Макаронные изделия – великолепный материал, из которого можно сделать красивые поделки вместе с малышами. Это могут быть симпатичные снежинки, нарядная ёлочка, заколка или рамочка для фото. Материал для творчества нетрудно отыскать в кухонном шкафчике, а подобное занятие не только подарит чудесное настроение, но и сблизит вас с детьми

vSalde.ru

ТАМ, ГДЕ МЫ ЖИВЁМ

Яна ГОРЛАНОВА

Не заледенели!

Сегодня, 23 декабря, состоялось открытие главной зимней площадки Верхней Салды – новогоднего городка. Напомним, что в этом году двери в снежную сказку распахнулись раньше обычного. И наслаждаться праздничным настроением салдинцы будут аж целый месяц – до 23 января.

Безусловно, этот факт не может не радовать детвору. У ребятни будет возможность вдоволь надышаться морозным воздухом и накататься с горок до заледенелых рукавиц, что не удалось сделать в прошлом году.

Едва отгремели новогодние фейерверки 2016-го, как зимняя сказка превратилась в руины, оставив досадное чувство от нереализованных детских желаний.

Нынешняя новогодняя сказка уже засияла разноцветными гирляндами и лампочками, приглашая горожан окунуться в праздничную атмосферу. Наряду с неизменными хозяевами ледового городка, Дедом Морозом и Снегурочкой, гостей величаво встречает символ наступающего 2017 года – Петух.

Сказочная тема угадывается во всей ледяной композиции. На правах главных персонажей русского фольклора своё место в ледовом городке заняли фигуры Бабы-Яги и Кощея Бессмертного. А композиция «Лошадь с санями» устроена специально таким образом, чтобы можно было сделать забавное памятное фото.

Напомним, что зимняя сказка для салдинцев обойдётся городскому бюджету более чем в два миллиона рублей. Подробно о дополнительных тратах к двум миллионам «Новатор» уже писал, сегодня сообщаем, что за 60 тысяч рублей организация «Ремстрой ВС» будет следить за порядком на территории городка, убирать мусор и очищать территорию от снега.

Открытие новогоднего городка стало своего рода неофициальным оповещением горожан о наступлении праздника. Остаётся только завершить свои будничные дела, запастись хорошим настроением, тёплой одеждой и... вперёд – на ёлку!

Насчёт тёплой одежды: нынешние строители снежного городка были вынуждены надевать на себя несколько слоёв спецодежды, чтобы не заледенеть рядом с ледяными фигурами.

Наш фотокорреспондент побывал на городке за 48 часов до открытия, чтобы запечатлеть последние этапы возведения объекта, и восхитился морозоустойчивостью подрядчиков. На термометре значилось минус 32.

Вдохновенье не сломать

Не ждать чудес от Деда Мороза, а создать сказку своими руками решили активисты организации «Салда – город возможностей». Заручившись поддержкой городской администрации, объявили конкурс среди городских ЖЭУ на лучший ледовый городок во дворе. Название конкурса «Зимние фантазии» не ограничивало участников узкими тематическими рамками. Напротив – креативный подход и оригинальность идеи жюри оценивало прежде всего.

Первым, куда 20 декабря отправилась оценочная комиссия в составе представителей администрации города и сотрудников УЖКХ, стал «Матрёшкин двор». Так свой городок по адресу Воронова, 8, корпус 3 назвали сотрудники ЖЭУ № 3. Для гостей организовали тёплый приём во всех смыслах этого слова.

Костюмированное мини-представление завершилось приглашением отведать угощение. А на столе уже к тому времени появились конфетки-бараночки, блины с вареньем и дымящийся самовар, который в 30-градусный мороз пришёлся ох, как кстати!

– *Тему нашего городка мы придумывали коллективно, всеми сотрудниками домоуправления,* – рассказывает Юрий Калинин, инженер-смотритель. – *Команда у нас получилась сплочённая, жители тоже активно откликнулись, нанесли украшений для ёлки.*

Рядом с лесной красавицей восседает символ городка – матрёшка в цветастом платке. Напротив неё – русская печь с разведённым огнём, нарисованным, конечно. Не останется незамеченным прохожими и огромный трёхъярусный торт, и, конечно, любимая забава детворы – ледяная горка.

– *Это Антон, это Рома, это Даша, а ещё нам помогали Миша и Вероника,* – представляет своих товарищей второклассник Кирилл Бакланов уже на другом снежном городке, на стадионе школы № 2. – *Здесь у нас большой крокодил, черепаха, горка, ёлку мы из снега слепили и украсили. Всё мы строили сами вместе с родителями. Даже после того, как за одну ночь все наши фигурки сломали хулиганы, мы не сдались и всё восстановили!*

«От рук вандалов страдают наши городки!» – в голос жалуются все без исключения участники конкурса. Обидно, говорят, наутро обнаружить разрушенные горки и фигуры теми, которые не могут мимо пройти и не напакостить. По этой причине и приёмку городков конкурсанты попросили провести раньше назначенного срока.

Во дворах микрорайона Народная Стройка тоже появились два снежных городка, чему очень рада местная детвора.

Члены жюри посетили новогодние площадки в разных районах, в том числе дворы на Карла Маркса, 69, корпус 1, Восточная, 19 – всего восемь адресов. А по Энгельса, 61 главным персонажем городка стал Петушок-Золотой гребешок.

– *Строили мы все вместе – дворники, плотники, техники, инженеры,* – перечисляет участников проекта начальник ЖЭУ № 2 Ирина Космарева. – *Идею свою воплотили в жизнь! И Петушок у нас загляденье, и горка с изогнутым скатом, и пруд с Золотой рыбкой, даже царскую фигуру вылепили!*

– *Каждый вложил в этот городок свою душу,* – подхватывает Ольга Робакидзе, инженер-смотритель. – *Все задумки и идеи объединили в один общий проект, пусть самобытный, но выполненный с любовью.*

– *Очень порадовал энтузиазм, с которым откликнулись на участие в этом проекте и работники ЖЭУ, и салдинцы,* – поделилась впечатлениями Светлана Полякова, ведущий специалист отдела по социальной сфере администрации городского округа. – *Надеемся, что проведение таких конкурсов станет традицией. Ведь сплотившись таким образом, мы, жители Верхней Салды, сможем сделать свой город ярче и красивее.*

Ну, а имена победителей прозвучат на открытии главного ледового городка Верхней Салды и в январских номерах газеты «Новатор».

ЗНАЙ!

КАНИКУЛЫ КРУГЛОСУТОЧНОГО РЕЖИМА

Единая диспетчерская служба учреждения «Гражданская защита Верхнесалдинского городского округа» проведёт новогодние праздники без выходных. Телефоны 112, 8 (34345) 5-50-95 доступны круглосуточно.

Городская больница: дежурные врачи (терапевт, педиатр, хирург) в детской и взрослой поликлинике работают 3 и 5 января с 8.00 до 13.00.

Стоматологическая поликлиника по улице Сабурова примет пациентов с острой болью 3 и 6 января с 8.00 до 14.00, также в эти дни будет вестись платный приём.

Медико-санитарная часть «Тирус» организует поликлинический приём терапевта, невролога, хирурга 2, 4, 6 января. Хирург будет принимать с 8.00 до 12.00, терапевт и невролог – с 8.00 до 17.00. Женская консультация в праздники также планирует вести приём работниц ВСМПО 2 и 6 января с 8.00 до 12.00.

Отделение Сбербанка (головной офис по улице Карла Маркса) открыто 31 декабря с 9.30 до 14.00, 5 и 6 января с 9.30 до 16.00.

Почта работает 31 декабря с 9.00 до 15.00.

3, 4, 5 января открыты все отделения в обычном режиме.

6 января с 8.00 до 19.00 можно обратиться в отделения почтовой связи по улицам Ленина, Энгельса, Спортивной, а в отделения по улицам Розы Люксембург, Народная Стройка, 25 Октября – с 9.00 до 17.00.

Кассы «УК ЖКХ» примут посетителей 4, 5, 6 января без перерыва с 8.00 до 16.00.

ЗАГС работает 3 и 6 января с 10.00 до 14.00, с 10 января – по основному графику.

Служба участковых Межмуниципального отделения «Верхнесалдинский» будет на страже порядка круглосуточно по телефонам 2-46-65, 02.

В **РЭО** 31 декабря выходной. Часы работы 5 и 6 января – с 9.00 до 17.00, с 10 января – по основному графику. Телефон для справок: 2-35-73.

Многофункциональный центр «Мои документы» с 1 по 8 января включительно не работает. 9 января 2017 года выходит на новый график: понедельник, среда, пятница, суббота – с 8.00 до 18.00, вторник, четверг – с 8.00 до 20.00, выходной – воскресенье.

vSalde.ru

ВРЕМЕНА И СУДЬБЫ

22 ГЕРОЯ МИРНОЙ ЖИЗНИ

22 жителя Свердловской области стали героями в мирное время. Их имена вспомнили ученики 6 класса Верхнесалдинской коррекционной школы, работая над проектом под руководством Любови Заводской. Тема работы – «Герои России – свердловчане» – потребовала от детей максимальной собранности, они постарались не пропустить ни одной фамилии, ни одной крупицы информации.

Изучать вопрос ребята начали с 18 века. 9 декабря (по старому стилю – 26 ноября) 1769 года, в день памяти святого Георгия, в Юрьев день, как называли его тогда, императрица Екатерина II учредила высший военный орден. Вплоть до 1917 года эту дату в России отмечали как День кавалеров ордена Святого Георгия. Им удостаивали воинов, проявивших в боях доблесть, отвагу и мужество.

Традиция награждения орденом Святого Георгия была восстановлена указом Президента России в 2000 году. Спустя ещё семь лет в календаре снова появилась памятная дата: 9 декабря отмечен как День Героев Отечества.

Опираясь на данные разных источников, шестиклассники выяснили, что Звездой Героя России за минувшие 23 года награждены 22 свердловчанина. К сожалению, из них более половины отмечены высшей наградой страны посмертно.

Наши герои служили в разных горячих точках: в Афганистане, Таджикистане, Чечне, Дагестане, Грузии и Южной Осетии. Они совершали боевые вылеты и освобождали заложников, охраняли наши границы и спасали жизнь товарищей, бросаясь на гранату.

Есть среди героев и салдинец. Юрий Игитов (на фото) геройски погиб за несколько часов до Нового 1995 года – 31 декабря 1994-го – прикрывая отход своих товарищей в районе Грозного. Звание Героя Российской Федерации Юрию Сергеевичу присвоено 1 апреля 1995 года посмертно.

Подвигу чернобыльцев

Презентация книги «Подвиг чернобыльцев – дань памяти салдинским ликвидаторам» состоялась в четверг, 15 декабря, в городской детской библиотеке. Большинство участников мероприятия – участники ликвидации последствий аварии на Чернобыльской АЭС, их родные и активисты Совета ветеранов.

– Нам никогда не забыть чернобыльской трагедии, которая случилась весной 1986 года. Катастрофа, унёсшая и искалечившая десятки тысяч жизней, до сих пор не даёт забыть о себе тяжким бременем последствий. День чернобыльской аварии является чёрной страницей истории и не имеет права быть преданным забвению, – открыл церемонию презентации книги её автор-составитель Николай Кондрашов.

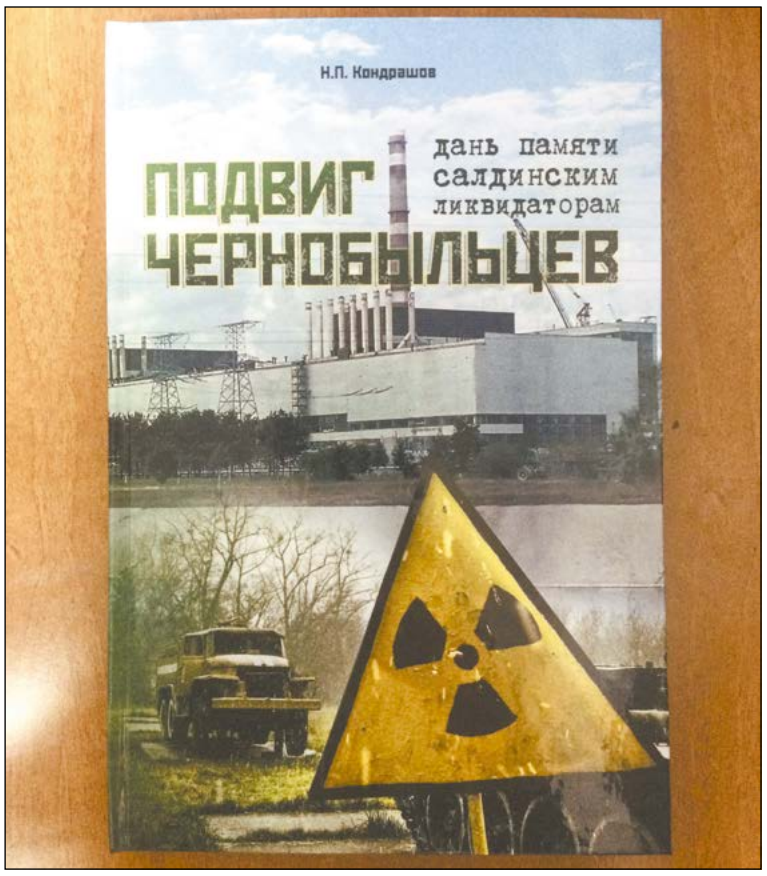

Наши земляки, принимавшие участие в ликвидации аварии на атомной электростанции, показали свои лучшие качества – мужество и стойкость. Они сумели укротить прорвавшийся из жерла четвёртого энергоблока атом. Салдинцы знали об опасности, но, не отступая, шли вперёд, чтобы выполнить приказ Родины.

В процессе написания книги автор познакомился с этой особой категорией жителей нашего города – чернобыльцами-ликвидаторами. Цель данного издания – проследить их судьбы, к сожалению, не всегда счастливые. До выхода в свет книги «Подвиг чернобыльцев – дань памяти салдинским ликвидаторам» дожили не все участники тех далёких событий. А некоторые не захотели вспоминать о чёрной полосе, разделившей их жизнь на «до» и «после». И всё-таки книга вышла в свет, а значит, о подвиге салдинских ликвидаторов узнает молодое поколение жителей Верхней Салды.

Николай Петрович поблагодарил актив ликвидаторов, участвовавших в составлении книги: Владимира Балакина, Николая Кофанова, Юрия Малышева, Владимира Пантелеенко, Николая Попова, Ивана Рыдаева за проведённую работу.

Благодаря им удалось собрать не только материал для книги, но и найти средства на её издание.

Первая в Горнозаводском округе книга о подвиге чернобыльцев была издана благодаря поддержке депутата Законодательного Собрания Свердловской области Владимира Рощупкина, салдинских предпринимателей Ольги Башлыковой, Вячеслава Белькова, Сергея Бердникова, Геннадия Горячева, Николая Михайлова, Сергея Новопашина, Бориса Пыркова.

С багодарностью к создателям издания обратились заместитель главы администрации Верхнесалдинского городского округа Евгения Вербах, помощник депутата Законодательного Собрания Свердловской области Андрей Петров, руководитель группы родоведов Верхней Салды Александр Кузнецов, бывший директор авиаметаллургического техникума Сергей Маслов, начальник Управления социальной политики Александр Балакин, ликвидатор чернобыльской аварии Николай Попов.

В завершение презентации каждому ликвидатору чернобыльской аварии и вдовам тех, кого уже нет с нами, были вручены экземпляры книги «Подвиг чернобыльцев – дань памяти салдинским ликвидаторам».

АКТУАЛЬНО

Самая надёжная защита

«Помнить. Знать. Жить!» – эти три слова звучали рефреном на встречах со школьниками города, посвящённых ВИЧ-инфекции. То, что это очень актуальная тема, говорит количество заявок, которые получил организатор специальных уроков – Детско-юношеский центр. Более четырёхсот старшеклассников составили аудиторию и обсудили важнейшие вопросы, связанные с распространением СПИДа.

По данным на октябрь 2016 года, в России зарегистрировано 1 062 476 случаев ВИЧ-заболевания, в Свердловской области – 86 900 случаев. Но надо учесть, что 30% носителей вируса не знают о том, что заражены. Но даже без учёта этих людей Свердловская область занимает первое место в России по общему числу заболевших.

Подростки настороженно принимали эти цифры. Оказывается, немногие из них обладают достаточной информацией о том, что такое вирус иммунодефицита человека.

– Я знаю, что учёные до сих пор не могут найти лекарство от этой болезни, – делится учащийся школы № 9 «Мыс Доброй Надежды» Игорь Орябинский.

– Мне мало известно о ВИЧ, но то, что от СПИДа умирают, знаю точно! – добавляет Влад Стариков.

– Я читала, что для больных существует поддерживающая терапия. А ещё слышала, что заболевание распространено в Екатеринбурге. Совсем рядом с нами! – констатирует ученица девятого класса Яна Шульгина.

– Специалисты Свердловского центра профилактики ВИЧ-инфекции полагают, что в остальных городах России уровень заражения не ниже, просто у властей Екатеринбурга хватило смелости заявить об этом во всеуслышание, а уральские врачи активно работают по выявлению болезни, – рассказывает Виктория Бокова, социальный педагог детско-юношеского центра.

Актуальна эта проблема и для Верхней Салды. В 2016 году 10 салдинцев скончались от ВИЧ-инфекции, в 2015 году – 12. В Свердловской области наблюдается снижение возраста инфицированных: ВИЧ выявляют даже у 14-летних подростков. В 2/3 случаев выявляется у женщин в возрасте от 18 до 29 лет, а из общего количества инфицированных каждая пятая – девушка от 15 до 20 лет.

К счастью, ВИЧ – это не всегда приговор для малышей, которые рождаются у инфицированных мам. По статистике, 98 процентов таких детей абсолютно здоровы.

Школьники, прослушав педагога, активно задавали вопросы, вступали в диалог с лектором. Старшеклассники узнали, что существует антиретровирусная терапия, эти препараты пациенты получают за счёт государства. И тут же заинтересовались вопросом о действии антиретровирусных препаратов, о том, как они блокируют размножение вируса. Активную дискуссию вызвала тема о способах передачи вируса иммунодефицита и методах диагностики заболевания.

Встречи и выставка под названием «Помнить. Знать. Жить!» нацелены на развитие у подрастающего поколения ответственности за своё здоровье и на формирование толерантного отношения к людям, живущим с ВИЧ.

– Предубеждение, невежество окружающих – это страшно. Поэтому одна из наших целей – просвещение. В быту ВИЧ-инфицированный человек для нас не опасен: вирус в крови, и его носитель с вами своей кровью делиться не намерен. Нельзя подхватить ВИЧ, как грипп, и важно, чтобы ребята это понимали, – конкретизирует Виктория Бокова.

– Чтобы наверняка уберечься от заражения, нельзя употреблять наркотики и злоупотреблять алкоголем. Будучи в неадекватном состоянии, человек не сможет себя контролировать, и мало ли куда его потянет! Самая надёжная защита – здоровый образ жизни и бдительность, – делает вывод ученица девятого класса Яна Шульгина.

В завершение встречи ребята получили красные ленточки в виде перевёрнутой буквы V – символ борьбы со СПИДом, и красочные информационные буклеты от Свердловского центра профилактики ВИЧ-инфекции.

В нашем городе проект «Помнить. Знать. Жить!» реализуется при поддержке администрации Верхнесалдинского городского округа.

Олеся САБИТОВА

vSalde.ru

НА СПОРТИВНОЙ ОРБИТЕ

Рубрику ведёт Александр ДЕМЬЯНЕНКО

Гордимся вами, Прохор и Кирилл!

13 и 14 декабря в Нижнем Тагиле проходили соревнования по горнолыжному спорту «Открытие сезона» в двух дисциплинах – слалом и слалом-гигант. Мероприятие проводилось при поддержке Министерства физической культуры, спорта и молодёжной политики Свердловской области. Попробовать свои силы приехало множество спортсменов со всей области. В числе соискателей на главные призы были представители из Верхней Салды.

Каждому лыжнику предоставлялась возможность два раза съехать со склона. Лучшие определялись по сумме двух заездов. Первыми боролись за медали спортсмены 2007-2008 годов рождения в гигантском слаломе. В этой категории наш город представляли три лыжника – Кирилл Новопашин, Кирилл Бакланов и Михаил Добротин. Все ребята попали в десятку лучших, но выделить хочется Кирилла Новопашина – он занял первое место, спустившись с горы быстрее всех! Его время по сумме двух спусков составило 2 минуты 7 секунд.

На следующий день лыжники состязались в обычном слаломе, и здесь салдинцы также не затерялись. Среди юношей 2005-2006 годов рождения искуснее всего с лыжами справился Прохор Евстратов. Прохор занял высшую ступень победного пьедестала. Быстрее него – за 1 минуту 24 секунды, спуститься с горы никто не смог.

Волейбол без галстуков

В четверг, 15 декабря, к зданию школы № 1 ближе к вечеру подъезжало немало машин. При том, что все дети с уроков уже разошлись по домам, и это не могли быть авто их пап и мам. Это были VIP-персоны. Но спешили они не на очередное заседание. Повод для встречи был совсем иной – спортивный: руководители Верхней Салды и первые лица «Титановой долины» выясняли, чья волейбольная команда самая сплочённая и дружная.

Подошли управленцы к этому спортивному противостоянию со всей серьёзностью. Обе команды тщательно разогревались перед матчем, отрабатывали подачи и приёмы, обсуждали стратегию игры.

– *Сегодня должна победить дружба! «Титановая долина» – это наш друг и партнёр, мы с этой компанией постоянно работаем и активно сотрудничаем. Конечно, сегодня будет настоящая битва, наш противник основательно готовился к сегодняшнему матчу, мы это знаем. Но и мы всю свою оставшуюся от рабочей недели энергию вложим в этот матч,* – поделился Константин Ильичёв, глава администрации города.

Игра началась на равных, обе команды по очереди брали свои очки. Местами наши управленцы выглядели лучше соперников: они активно ставили блоки и боролись за каждый мяч. Но всё же фортуна была на стороне руководителей «Долины». В равной борьбе с минимальным преимуществом они взяли верх в первой партии. Видимо, этот момент и стал ключевым, управленцы «Титановой долины» почувствовали уверенность и во втором отрезке матча начали ожесточённо брать свои очки.

Вторая партия тоже осталась за ними. Немного придя в себя, салдинские власть предержащие мужи взялись за дело. Нападающие доставляли массу проблем сопернику, а наша игра в обороне подавала надежды, что победить ещё возможно.

Третья партия в тяжёлой битве всё-таки осталась за волейболистами «Долины».

«Новатор» попросил поделиться впечатлениями от встречи на площадке директора по организации строительства «Титановой долины» Александра Акимова:

– *Вообще это первая практика, когда руководители вот так собираются вместе и играют в волейбол. Обе команды получили колоссальное удовольствие от сегодняшней игры, спорт других эмоций вызвать не может. Думаю, это только начало хорошей традиции. Хочу отметить отличную организацию мероприятия, отличный спортивный зал, активность болельщиков и интерес прессы. Всё на уровне, мне очень понравилось.*

Встречи деловых людей в неформальной обстановке спортивных площадок – это отличный способ укрепления деловых отношений, а значит, возможность повышения эффективности сотрудничества.

МАСТЕРСТВО ПЛЮС ХАРАКТЕР

Первенство Свердловской области по хоккею с шайбой среди команд детско-юношеских школ уверенно шагает по Уралу. В воскресенье, 18 декабря, оно вновь заглянуло в Верхнюю Салду. В ледовом манеже стадиона «Старт» состоялась очередная ледовая битва, хозяин матча – салдинский «Титан» принимал у себя соперника из Екатеринбурга, команду «Авто-Спартаковец-2008».

В этом сезоне игра наших молодых хоккеистов пока только радовала, победы «Титана» всегда были яркими и запоминающимися. А в те моменты, когда парни проигрывали, их соперники явно были выжатыми как лимон и чувствовали, что победа над «титановцами» далась очень непросто.

Воскресный матч должен был стать для салдинских хоккеистов очередным экзаменом, сдав который, они лишний раз подтвердили бы своё высокое мастерство.

Игра началась как обычно, с массированных атак «Титана». Ребята благодаря высоким скоростям и хорошему контролю шайбы, смогли быстро распечатать ворота своих соперников. Почувствовав слабость оборонительных рядов «Авто-Спартаковца», наши забили ещё две шайбы. Счёт был 3:0.

После успешных наступательных действий салдинцы снизили темп, что привело к ошибкам у своих ворот. Нападающий из Екатеринбурга чётко воспользовался моментом и размочил счёт, сделав его 3:1. Так и закончился первый период этого увлекательного матча.

Во втором периоде соперники из столицы Урала стали играть более агрессивно, видимо, забитая шайба их нападающего придала ребятам уверенности в своих силах. Такая игра себя быстро оправдала, свердловчане забили ещё две безответные шайбы во втором периоде в наши ворота. 3:3!

Всё решал заключительный отрезок этой хоккейной баталии. Как раз он и стал тем самым экзаменом, который показал, что наши ребята не лыком шиты. Выйдя на лёд, наша дружина сразу взяла игру в свои руки и смогла забить столь нужную четвёртую шайбу. Оборона «Титана», конечно, не без поддержки остальных членов команды, смогла довести игру до победного итога – 4:3.

В этот день «Титан» показал не только то, что он умеет хорошо играть, но и владеет силой воли и характером!

vSalde.ru

НАС ВДОХНОВЛЯЮЩАЯ МУЗА

Три кита «Тирус-бэби»

Насколько популярен и востребован коллектив, можно судить по наличию у него верных поклонников, старающихся не пропустить ни один концерт любимых артистов. Именно к таким популярным коллективам относится вокальная студия «Тирус-бэби» под руководством Натальи Анфаловой, отчётный концерт которой состоялся в одну из суббот декабря.

Никаких фонограмм, только живой звук! На сцене участники разных возрастных составов. Самым старшим – 15 лет, а самой маленькой, Кире Малышевой – всего пять. «Барыня» в исполнении Киры звучала так, что у зрителей ноги сами приплясывали.

Маленькие, да удаленькие! Именно так можно сказать про каждую девочку из «Тирус-бэби». Яркие концертные номера Наталья подготовила с малышками всего за несколько месяцев. И ребята из средней и старшей групп не отставали от коллег по цеху и с удовольствием радовали публику новыми композициями.

Сегодня коллектив насчитывает 26 вокалистов. Для лучшего понимания специфики вокала Наталья Анфалова придумала теорию трёх китов, на котором держится красивое пение: правильное дыхание, голосовая позиция и эмоции. Воспитанники «Тирус-бэби» занимаются специальной дыхательной гимнастикой, постановкой голоса, изучают сценическое мастерство и хореографию. Освоить танцевальное искусство студийцам помогает хореограф Любовь Карпухина.

На отчётном концерте вокалисты студии в очередной раз доказали, что «Тирус-бэби» – это неповторимый стиль, прекрасные голоса и неизменное позитивное отношение к жизни. Песни о мире, добре, маме, счастье и любви звучали в этот вечер. Все 23 произведения были исполнены эмоционально и красиво, за что маленькие артисты и их педагог были награждены аплодисментами и огромным количеством цветов.

Олеся САБИТОВА

Новатор

УЧРЕДИТЕЛЬ: ПАО «Корпорация ВСМПО-АВИСМА»

ПОДПИСНОЙ ИНДЕКС 53900

Газета зарегистрирована в Управлении Федеральной службы по надзору в сфере связи и массовых коммуникаций по Свердловской области. Рег. ПИ № ТУ 66-00209 от 02.04.2009

Адрес редакции и издателя: В. Салда, ул. Парковая, 12, Дом книги, 3-й этаж
Телефоны: 6-00-87, 6-25-23, 6-25-85
E-mail: redaktor@vsmpo.ru

Цена свободная

ТИПОГРАФИЯ

ООО «ПОЛИГРАФКОМБИНАТ» г. Екатеринбург, ул. Шейнкмана, д. 123, оф. 108, Тираж 5000 экз. Заказ № 401
Подписано в печать: по графику – 22 декабря, 17.00 фактически – 22 декабря, 12.00

Главный редактор Лариса А. КАРАСЁВА
Выпускающий редактор Ольга ПРИЙМАКОВА
Ответственный секретарь Александр МАСЛОВ
Корректор Елена ФИЛАТОВА
Дизайнеры Наталья ШУМИЛОВА, Евгений МАХНЁВ

Перепечатка материалов, опубликованных в газете «Новатор», только с разрешения редакции