НОВОСТИ ИЗ ОБЛАСТИ
ЗА НАШ УРАЛЬСКИЙ КРАЙ!
18 апреля 2016 г.
№ 3 (3)

В НОМЕРЕ

Открытая власть

В повестке

Специализированный форум EXPO BUILD RUSSIA стал эффективной платформой для обсуждения актуальных вопросов строительной отрасли. Помощник Президента РФ Игорь Левитин, полномочный представитель главы государства Игорь Холманских и губернатор Евгений Куйвашев подвели итоги работы форума.

Фото: gubernator96.ru

Евгений Куйвашев: Благодаря опыту строительной отрасли Средний Урал стал площадкой EXPO BUILD RUSSIA

«Хочу поблагодарить губернатора Свердловской области за очень интересное мероприятие, где специалисты строительной отрасли могли обменяться опытом и мнениями, провести дискуссии», – подчеркнул **Игорь Левитин**.

Напомним, что в деловой программе форума участвовали ведущие специалисты отрасли со всей России. За 4 дня в 50 дискуссиях выступили 280 экспертов. На площадке форума прошел конкурс профессионального мастерства «Славим человека труда» в УрФО, где были определены победители в номинации «Лучший каменщик».

Гости ознакомились с экспозицией выставки. Они оценили перспективы развития поселка Мичуринский, где осуществляется пилотный проект комплексного образовательного учреждения «школа-детский сад». Также гостям представили реализуемый совместно с УГМК-Холдингом проект трамвайной линии, соединяющей столицу Урала и Верхнюю Пышму. Продемонстрировали и продукцию открытого на днях нового цеха на Ревдинском кирпичном заводе.

«Нам было важно приехать в Екатеринбург. Здесь много интересного опыта в комплексной застройке, применении новых инновационных технологий строительства и городского транспорта. Мы с большой заинтересованностью подходим к опыту Свердловской области и будем использовать эти данные при подготовке доклада Президенту», – отметил руководитель рабочей группы Госсовета, губернатор Красноярского края **Виктор Толоконский**.

Среди ключевых направлений, обозначенных экспертами, – совершенствование госрегулирования и саморегулирования строительной отрасли, повышение эффективности отрасли стройматериалов и другие. По мнению членов рабочей группы Госсовета, локомотивом отрасли продолжит оставаться строительство жилья.

Свердловская область займет особое место и в стратегических планах по развитию российской сети скоростных дорог. Проекты на основе государственно-частного партнерства станут направлением сотрудничества, соглашение об этом подписали **Евгений Куйвашев** и председатель правления ГК «Автодор» **Сергей Кельбах**. Документ также предполагает развитие дорожно-транспортной сети области, обеспечение условий для обучения персонала.

Подводя итоги форума, Евгений Куйвашев отметил: «Если не меняться, не подстраиваться под текущую экономическую повестку, сложно сделать рывок вперед, внедрять инновации и развиваться. У этого форума – большое будущее». Губернатор подчеркнул, что форум станет ежегодным и будет наполняться новыми смыслами и предложениями.

Игорь Холманских отметил: «Уверен, что это событие станет хорошей традицией и существенным шагом в развитии новых технологий в строительстве, позволит ввести в практику лучшие достижения отечественной науки, будет способствовать модернизации производств и повышению эффективности работы отрасли».

От автора

Наша область – это одна большая семья

Александр РЫЖКОВ, кандидат исторических наук

Оппозиция на Урале окончательно доказала свою моральную извращенность. Эти нравственные карлики, которые за деньги делают все, чтобы опорочить государственную власть, додумались до того, что запустили информационную утку о самоубийстве человека с одной только целью – создать в обществе атмосферу социального недоверия. Самое главное, что оппозиция выбрала для своего лая тех, к кому мы обращаемся в самую трудную минуту – врачей.

По всей области эти деятели, представляющие партии-лилипуты, организовали гонения на нашу уральскую медицину, втаптывая ее в грязь. Сознательно замалчивается тот факт, что ежегодно в области строятся и начинают работать крупнейшие медицинские центры, что на Урале развивается признанная в стране и мире медицинская школа, что зарплата наших врачей много выше, чем у многих их коллег в других регионах. Им это не важно, им важно, чтобы люди, как и они сами, отбросили человеческую мораль и совесть и начали воевать друг с другом: пациенты с врачами, ученики с учителями, граждане со своим государством. Это их главная цель.

Мы можем только догадываться, кто поставил перед ними эту задачу – разрушить стратегическое значение Свердловской области для экономики России, для стабильности в нашем государстве. Скорее всего, эту задачу поставили те, кто создал свои финансовые империи на левых доходах и серых схемах, с которыми сейчас так бескомпромиссно борется Губернатор. Глава региона при поддержке партии власти возвращает важнейшие полномочия государству, ликвидирует почву для коррупции и взяток. Именно этим вызвана та истерика, с которой оппозиция воюет с Губернатором.

Но эти инородны элементы не приняли во внимание одного: наша область – это одна большая семья. Как в любой семье, в ней могут возникать споры, недомолвки, но никто и ничто не сможет разрушить нашего единства. Никакими деньгами не сломить Урал и уральцев, не разорвать союз общества и государства.

Факт

Свердловская промышленность продемонстрировала 18% рост

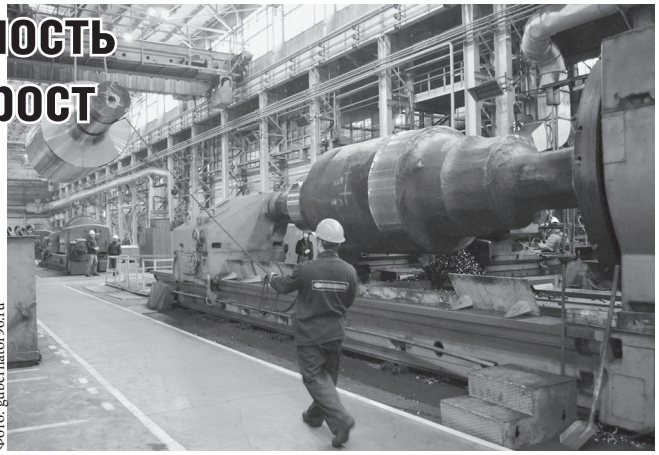

Фото: gubernator96.ru

Индекс промышленного производства в Свердловской области в 1 квартале 2016 года вырос на 18 процентов к аналогичному периоду прошлого года. Традиционным драйвером уральской промышленности выступили обрабатывающие производства, показавшие суммарный рост в 20,5 процента. Об этом свидетельствуют данные Свердловскстата. Примечательно, что промышленное производство в России по итогам первого квартала 2016 года упало на 0,6 процента в сравнении с аналогичным периодом 2015 года.

Цифры недели

Свердловская область укрепилась в статусе региона-лидера в УрФО. По данным Свердловскстата, например, доходы свердловчан в январе 2016 года были на тысячу рублей больше, чем в ХМАО, они составили в среднем

37,2 тыс. ₽

на жителя области.

В апреле начнутся капремонты многоквартирных домов в

15 муниципалитетах

области. Договоры на строительно-монтажные работы заключены в Невьянске, Среднеуральске, Алапаевске, Верхней Салде, Берёзовском, Богдановиче и других территориях.

628 земельных участков

в 1 квартале 2016 года выделило льготникам министерство по управлению государственным имуществом Свердловской области. Всего в 2016 году льготникам предоставят под индивидуальное жилищное строительство 1600 участков.

Фото: gubernator96.ru

Как губернатор вопросы уральцев решал

В общественной приёмной Президента РФ в УрФО 14 апреля губернатор Евгений Куйвашев провёл традиционный приём граждан. В этот раз к лидеру региона обратились семь свердловчан. Большинство вопросов касалось социальной сферы и улучшения жилищных условий.

Помощь ветеранам и сельчанам

В ходе приёма Евгений Куйвашев вручил уведомление о предоставлении сертификата на денежную выплату для улучшения условий проживания 96-летнего ветерана Великой Отечественной войны **Феодосия Паньшина** из Екатеринбурга. Как отметил внук ветерана, заявку на субсидию подали совсем недавно и никак не ожидали, что вопрос решится так оперативно.

Также уведомление вручено **Зое Выростко** – вдове ещё одного уральского ветерана Великой Отечественной войны. В настоящее время в двухкомнатной квартире свердловчанки ютятся пять человек: сама Зоя Никандровна, внучка с мужем и правнуки-подростки.

Губернатор также поручил министерству АПК и продовольствия совместно с администрацией Усть-Ницинского сельского поселения обеспечить получение социальной выплаты на строительство жилья для ветеринарного фельдшера **Натальи Соколовой**. В рамках существующей программы объём субсидии составит 70 процентов от стоимости строительства.

К операции готовы

В ходе приёма к Евгению Куйвашеву обратилась екатеринбурженка **Надежда Луковская**. Пару лет назад ей были проведены несколько операций по эндопротезированию тазобедренного сустава, однако после воспаления протез решено было удалить.

В соответствии с поручением губернатора Минздрав направит свердловчанку для получения высокотехнологичной медпомощи в областной госпиталь ветеранов войн, где уже в ближайшее время будет проведена операция.

Фото: Алексей Кунилов

Помещение для «Особых людей»

Руководитель ассоциации «Особые люди» **Татьяна Флеганова** обратилась к губернатору с просьбой помочь в предоставлении помещения для комплексной работы с семьями, где воспитываются дети-аутисты.

Напомним, в феврале в ходе встречи с губернатором Уполномоченный при Президенте РФ по правам ребенка **Павел Астахов** предложил руководителю ассоциации стать своим общественным помощником.

Евгений Куйвашев поручил областному министерству госимущества ко Дню защиты детей решить вопрос и определить помещение для работы ассоциации. Также совместно с министерством общего и профессионального образования Татьяна Флеганова подготовит пакет предложений в сфере комплексной реабилитации детей с ментальными особенностями развития.

на с.4

Слушать и слышать людей

14 апреля прошла ежегодная «Прямая линия с Владимиром Путиным». Президент за 3 часа 40 минут ответил на 80 вопросов россиян в прямом эфире. Всего жители страны направили более трёх миллионов вопросов главе государства.

Фото: kremlin.ru

Один из вопросов задал **Василий Мельниченко**, житель села Галкинское Свердловской области. Он обратил внимание на то, что «Стратегия-2020» предполагает в 2016 году закрытие сотен школ, детских садов и больниц на селе. «Мы что делаем?» – спросил уралец.

«По поводу сокращения социальных учреждений. Возможно, какая-то оптимизация и нужна – я не буду говорить, что все, что здесь написано, все ерунда, – ответил глава государства **Владимир Путин**. – Но полностью с вами согласен в том, что мы должны учитывать особенности нашей страны. А особенности заключаются в том, что на ряде наших обширных территорий населенные пункты расположены друг от друга на больших расстояниях. И при такой ситуации нам нужно сохранять, к сожалению, даже избыточную, если кому-то так думается, социальную сеть».

«Я уже многократно об этом говорил: в плане социального развития села ничего подобного механически заносить нельзя и тем более исполнять. Нужно двигаться, наоборот, к другим показателям, к положительным примерам», – добавил Президент.

Владимир Путин привел примеры – показатели обеспечения местами в дошкольных учреждениях детей 3-7 лет. Напомним, сегодня эта задача выполнена почти на 100%.

Фото: zsso.ru

Председатель Законодательного Собрания Свердловской области **Людмила Бабушкина** поделилась своими впечатлениями о «прямой линии» Президента РФ В.В.Путина, которую глава нашего государства провел с жителями страны 14 апреля.

– Ежегодно граждане нашей страны с нетерпением ждут встречи с Президентом. И мы, депутаты, не исключение.

Владимир Владимирович Путин сжато, обоснованно, твердо и корректно отвечает на вопросы, которые поступают из всех уголков огромной России. Ни один вопрос не останется без ответа. Порой бывает достаточно одной реакции Президента на проблему, чтобы она была решена. Особенно это касается нерасторопности и неисполнительности власти на местах. С другой стороны – Президент России в ходе «прямой линии» получает информацию из первых рук о ситуации в российских регионах, о настроении жителей страны, о том, что их волнует в первую очередь.

В Законодательном Собрании Свердловской области внимательно относятся к мнению граждан. Я постоянно отслеживаю, с какими проблемами к депутатам обращаются жители нашего региона. Сегодня, изучив отчет сектора по обращениям граждан, я могу с удовлетворением отметить, что проблемы в сфере ЖКХ уходят на второй план, а на первый план перемещаются жилищные вопросы. Граждане стали больше интересоваться, как в современных условиях можно получить жилье, как встать на очередь для получения жилья, как получить ипотечный кредит. Это свидетельство того, что благодаря увеличению объемов строительства жилья в Свердловской области, граждане почувствовали возможность улучшения качества своей жизни, переезда в новые, более комфортные квартиры, улучшения жилищных условий.

Приятно отметить, что Президент слышит граждан России, принимает конкретные меры, чтобы исправить ту или иную неблагоприятную ситуацию, контролирует работу органов госвласти в регионах. Думаю, поэтому ему очень доверяют люди.

На Богдановичском мясокомбинате ждут новоселья

на с.3

Еще одно обращение касалось возобновления деятельности Богдановичского мясокомбината, который с 2014 года приостановил работу для проведения масштабной модернизации производства.

В настоящее время на территории предприятия ведется строительство мясоперерабатывающего цеха с полным циклом производства – от приемки сырья до отгрузки готовой продукции. Модернизация позволит увеличить объемы выпуска продукции, повысить качество, снизить себестоимость. Здесь также будет создано 100 рабочих мест.

Как отметил глава региона, тестовый запуск нового производства мясокомбината планируется во втором полугодии 2016 года, в это же время начнётся приём специалистов и рабочих на предприятие. После завершения модернизации производства продукция Богдановичского мясокомбината поступит в торговые точки Свердловской области.

Посёлок Чкалова не останется без дороги

Жительница Каменска-Уральского **Марина Нигматуллина** в ходе губернаторского приема граждан получила ответ на вопрос о сроках ремонта участка автодороги в направлении поселка Чкалова.

По словам губернатора, он поручил провести конкурс и заключить контракт с организацией для проведения ремонта на сумму 200 миллионов рублей с предоплатой в половину стоимости, чтобы не упускать сезон и провести все работы уже в текущем году.

По словам Евгения Куйвашева, проблема дорог характерна для многих муниципалитетов. «Самое главное – сделать качественно. Приеду и лично проверю качество выполнения ремонта», – сказал глава региона.

Фото: sverdlovsk.er.ru

Трансляцию дебатов каждые выходные можно посмотреть на веб-сайте «Предварительное голосование» (www.pg.er.ru), а также на www.youtube.com, www.odnoklassniki.ru. Информация о зарегистрированных участниках предварительного голосования в Госдуму размещена на сайте «Предварительное голосование» в разделе «Участники».

ДЕБАТЫ: как искоренить коррупцию

Куда уходят государственные деньги, которые выделяются на ремонт разбитых уральских дорог? Такой вопрос прозвучал на четвертых дебатах участников предварительного голосования «Единой России». Дискуссия, посвященная борьбе с коррупцией, обеспечению открытости власти и эффективности бюджетных расходов, прошла 9 апреля в студии телекомпании «4 канал».

По алфавиту первым выступил полномочный представитель губернатора и правительства Свердловской области в областном Законодательном Собрании (ЗССО), председатель Регионального координационного совета сторонников Партии **Виктор Бабенко**. Он сравнил коррупцию по ее опасности с запрещенной террористической организацией ИГИЛ. Он предложил, в частности, запретить госслужащим ходатайствовать об освобождении тех, кто подозревается в нарушении антикоррупционного законодательства.

Депутат ЗССО **Максим Иванов** подчеркнул, что жители стали меньше доверять власти, поскольку видят: украл миллионы – условный срок, бутылку водки – тюрьма на годы. Для решения этой проблемы, как считает парламентарий, нужно объединиться.

По мнению председателя комитета Государственной Думы РФ по гражданскому, уголовному, арбитражному и процессуальному законодательству **Павла Крашенинникова**, в первую очередь, нужно подготовить качественное законодательство в сфере госзакупок и приема на госслужбу: «Чтобы решения принимались не по принципу «ты мне нравишься», а в соответствии с законом».

Автор творческого объединения «Уральские пельмени», член Регионального координационного совета сторонников Партии **Юлия Михалкова** остановилась на «бытовых» примерах коррупции. По словам участницы дебатов, ее подруга, молодая мама, чтобы получить справку для ребенка, вынуждена за три месяца записываться на приём к врачу и стоять в очереди. Между тем, эту справку можно получить здесь и сейчас, но – за тысячу рублей.

Руководитель первичного отделения «Единой России» в микрорайоне «Академический», офицер запаса **Сергей Смирнов** подчеркнул, что для решения проблемы коррупции «прежде всего нужно прийти к согласию между обществом и властью». Для этого, по его мнению, правила госзакупок должны быть понятны простому гражданину.

По мнению депутата ЗССО, знаменитого спортсмена **Сергея Чепикова**, необходимо в первую очередь ужесточить наказание. По его словам, неправильно, когда человек, попавшийся на откате или взятке, через некоторое время может быть восстановлен на госслужбе. Кроме того, участник дебатов предложил сократить количество госслужащих и автомобильный парк органов власти. По словам депутата, только в региональном парламенте за последние 6 лет он увеличился вдвое.

на с.6

Льготы на оплату капремонта

С 1 июля 2016 года одиноко проживающим жителям области, достигшим 70-летнего возраста, будут компенсировать половину нормативных затрат по оплате взносов на капремонт, а перешагнувшим 80-летний рубеж – полностью.

Льготы предусмотрены законом, который разработали и провели через Законодательное Собрание Свердловской области члены фракции «Единая Россия». 11 апреля областной закон подписал глава региона **Евгений Куйвашев**.

Принятие регионального закона «О компенсации расходов на уплату взноса на капитальный ремонт общего имущества в многоквартирном доме» стало еще одним шагом в предоставлении адресной помощи на оплату жилищно-коммунальных услуг малообеспеченным категориям населения.

Заместитель председателя ЗССО, Секретарь Свердловского регионального отделения «Единой России» **Виктор Шептий** отметил: «Сумма получилась немалая – свыше 320 миллионов рублей из областного бюджета. – Чтобы была возможность эти средства в бюджете предусмотреть, мы предложили ввести закон с 1 июля, чтобы внести изменения в закон об областном бюджете и у органов местного самоуправления было время на решение организационных вопросов».

Депутат Заксобрания, руководитель фракции «Единая Россия» в ЗССО

Елена Чечунова считает: «Приняв закон о возмещении затрат для наших ветеранов, область взяла на себя еще одно социальное обязательство. Спасибо губернатору, что поддержал нашу инициативу. В сегодняшних непростых экономических условиях эти средства в бюджете нужно не просто найти, но и обеспечить их соответствующими доходами. Но мы абсолютно уверены, что для людей старшего поколения компенсация взносов на капремонт необходима, и обязаны сделать все, чтобы реформы, происходящие в сфере ЖКХ, были для них как можно менее болезненными».

на с.5

Как считает **Павел Крашенинников**, важно и нужно, чтобы избиратели могли увидеть, как ведут себя те, за кого они будут голосовать.

Депутат отметил: чтобы прекратить воровство, например, в дорожной отрасли, необходимо навести в ней порядок. Выделять конкретные средства, ремонтировать в конкретные, пригодные для этого сроки, совершенствовать технологии. Словом, эффективно использовать деньги и технику, а также контролировать.

По словам Павла Крашенинникова, проехавшего на днях по Свердловской области, уральские дороги отнюдь не везде одинаковы, а различаются в зависимости от территории. Значит, в разных районах и городах к ним относятся по-разному. Статистика же распределения средств по территориям, которую он посмотрел, весьма лукава, что вновь говорит о необходимости контролировать процесс выделения денег и их расходования.

Нецелевое использование бюджетных денег, считает парламентарий, должно караться административными мерами.

В соответствии с регламентом на дебатах слово получили группы поддержки. Сторонники кандидатов интересовались мнением оппонентов о том, как бороться с коррупцией в сфере ЖКХ и спорте высоких достижений, почему проблема коррупции до сих пор не решена, хотя с ней борются уже не один десяток лет.

По мнению вице-спикера областного парламента, Секретаря Свердловского регионального отделения партии «Единая Россия» **Виктора Шептия**, с каждой неделей дебаты «Единой России» набирают обороты. Лидер свердловских единороссов отметил, что участники, которые выступали во второй или третий раз, уже чувствуют хронометраж, понимают, о чем стоит говорить и как следует отвечать на вопросы. «Я уже вижу, что есть несколько предложений, на основании которых можно сформировать хорошую программу», – подчеркнул Виктор Шептий.

Иван Корякин, руководитель РИК: «Сразу 25 человек внес в список потенциальных кандидатов в депутаты Государственной Думы РФ от «Единой России» на своем заседании 12 апреля региональный оргкомитет (РОК) в Екатеринбурге. В результате этот список стал состоять из 83 участников.

В каждом из семи избирательных округов выдвинулось от пяти до пятнадцати участников предварительного голосования. Это говорит о том, что внутренняя конкуренция будет высокой.

Сейчас участники предварительного голосования проводят встречи с избирателями и участвуют в дебатах».

Евгений Куйвашев: Благодаря высокому уровню развития строительного комплекса Свердловская область выбрана местом проведения третьего заседания рабочей группы Госсовета РФ.

Карпинск

95% – наше уральское

В рамках федеральной программы «Ветхое жильё» в городе строится пятиэтажный дом на 80 квартир. По словам главного инженера компании застройщика ООО «СК Партнёр» **Евгения Брестера**, при возведении здания строители используют стройматериалы местного производства: «Кирпич хороший, крепкий, производит его ООО «Богословский кирпичный завод», железобетонными изделиями нас обеспечивает ООО «Краснотурьинский ЖБИК». За исключением некоторых мелочей, которые они не выпускают, пополняем ассортимент из Североуральска, Невьянска, Нижнего Тагила». Отметим, для сохранения высоких темпов ввода жилья и конкурентоспособных цен на квартиры в новостройках в Свердловской области идет процесс импортозамещения. Более 95 процентов стройматериалов производится на территории региона.

■ **«Карпинский рабочий»**

Первоуральск

Открыт Единый центр строительства и землепользования

В апреле в городе начал работу Единый центр строительства и землепользования. «Мы объединили управление архитектуры, земельный отдел администрации, кадастровую палату, – объяснил главный архитектор Первоуральска **Константин Гартман**. – Решение о создании данного центра было принято год назад. Сейчас центр готов принимать посетителей». Это удобно в первую очередь для горожан – теперь им не нужно решать вопрос, обращаясь в несколько ведомств. Работы ведутся по принципу «одного окна» в ежедневном режиме. Напомним, раньше соответствующие организации принимали документы всего два раза в неделю.

■ **gorodskievesti.ru**

Ревда

Один блок заменит 14 кирпичей

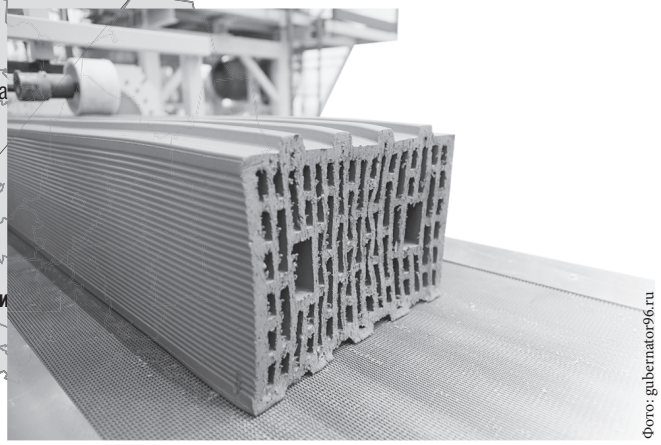

Фото: gubernator96.ru

Губернатор **Евгений Куйвашев** и генеральный директор УГМК **Андрей Козицын** 13 апреля открыли на «Ревдинском кирпичном заводе» цех по изготовлению уникального для Урала строительного материала – крупноформатного пустотелого поризованного блока (керамического камня), применение которого способно вдвое ускорить строительство. Глава региона подчеркнул, что открытие нового производства в Ревде – это реальный и весомый вклад в развитие экономики региона. Проектная мощность нового цеха – 60 млн. единиц продукции в год – позволит предприятию стать крупнейшим в Уральском федеральном округе производителем этого строительного материала. Самые массивные керамические блоки, которые будут производиться в новом цехе, способны заменить 14 условных кирпичей.

■ **Департамент информполитики губернатора Свердловской области**

Нижняя Тура

Строительство электростанции признано событием года

По версии журнала «Время России», проект строительства парогазовой теплоэлектростанции на Нижнетуринской ГРЭС назван «Событием года-2015». Примечательно, что из двадцати проектов, представленных в номинации «Энергетика», свердловский был признан интернет-пользователями самым успешным. Отметим, строительство парогазовой теплоэлектростанции на Нижнетуринской ГРЭС – один из крупнейших инвестпроектов Среднего Урала, поддерживаемый губернатором **Евгением Куйвашевым**. Всего в конкурсе было представлено 187 проектов или событий в 13 номинациях, которые осуществлялись в секторе АПК, горнодобывающей промышленности, машиностроении, металлургии, энергетике и других отраслях.

■ **«Время»**

Кировград

В городе ликвидируют долгострой

В городе активно решаются проблемы с долгостроем. В этом лично убедился глава областного правительства **Денис Паслер**. Он посетил стройку дома № 12 в третьем микрорайоне, которая активно началась в феврале этого года. «Абсолютно правильное решение – восстановить дома с высокой степенью готовности. Это здание я видел только на фотографиях и не знал, что оно находится рядом с водоёмом и лесом. Нет сомнений, что дом будет заселен в кратчайшие сроки, и людям будет здесь жить комфортно и уютно», – заявил областной премьер-министр. Руководство города также приняло решение – в следующем году приступить к достройке еще одного дома в этом же микрорайоне.

■ **«Кировградские вести»**

Екатеринбург

На Урале соревновались лучшие каменщики

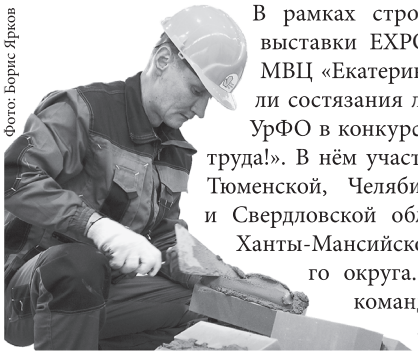
Фото: Борис Ярков

В рамках строительного форума-выставки EXPO BUILD RUSSIA в МВЦ «Екатеринбург-Экспо» прошли состязания лучших каменщиков УрФО в конкурсе «Славим человека труда!». В нём участвовали команды из Тюменской, Челябинской, Курганской и Свердловской областей, а также из Ханты-Мансийского автономного округа. В составе каждой команды – пять человек. Это работники и учащиеся средних специальных учебных заведений, которые стали победителями и призерами региональных этапов конкурса, проводившихся в 2015 году. Такие конкурсы показывают совершенство профессионального мастерства, а также привлекают молодых специалистов к работе в отраслевых организациях.

■ **Департамент информполитики губернатора Свердловской области**

Бисерть

На плотине отремонтируют затворы

Фото: «Бисертские вести»

В этом году начнётся капитальный ремонт затворов гидротехнического сооружения Бисертского пруда. Государственная экспертиза показала, что непосредственно тело плотины находится в рабочем состоянии и ремонта не требует. В зависимости от объёмов финансирования, капитальный ремонт плотины займёт от двух до трёх лет.

■ **«Бисертские вести»**

Красноуфимск

Новый мост через Уфу

В ходе выездного заседания правительства Свердловской области, состоявшегося в Красноуфимске, премьер-министр **Денис Паслер** отметил, что строительство нового моста через реку Уфу начнется в 2017 году. Работы будут вестись за счёт бюджета области в рамках программы «Развитие транспорта, дорожного хозяйства, связи и информационных технологий Свердловской области до 2020 года». Сейчас проект проходит государственную экспертизу. Рассматривается вариант строительства моста параллельно существующему чуть выше по течению реки.

■ **«Вперёд»**

Бюллетень «Новости из области», общественно-политическое издание
Учредитель: Управление делами Губернатора Свердловской области и Правительства Свердловской области
Адрес: 620031, г. Екатеринбург, пл. Октябрьская, д.1.
Бюллетень зарегистрирован в Управлении Федеральной службы по надзору в сфере связи, информационных технологий и массовых коммуникаций по Уральскому федеральному округу 22.01.2016 г. ПИ №ТУ66-01543

Главный редактор: Никитина Л.Н.
Адрес редакции и издателя: Государственное автономное учреждение Свердловской области «Информационно-аналитический центр», 620014, г. Екатеринбург, ул. 8 Марта, д.13, оф.706.
Электронная почта: red@gausoiac.ru

В соответствии со статьей 42 Закона РФ «О средствах массовой информации» редакция имеет право не отвечать на письма и не пересылать их в инстанции.
При перепечатке материалов ссылка на «Новости из области» обязательна.
Цена: бесплатно

№ 3 (3). 18 апреля 2016 г.
Общий тираж по Свердловской области – 91 196 экз.
Сдача номера в печать: по графику – 17:00, фактически – 17:00.
Отпечатано в типографии: