ЭКОНОМИКА УРАЛЬСКОГО ОКРУГА

РЕГИОНАЛЬНОЕ ПРИЛОЖЕНИЕ К «РОССИЙСКОЙ ГАЗЕТЕ» 19 ФЕВРАЛЯ 2015 ЧЕТВЕРГ № 34 (6605)

Выходит для читателей Свердловской, Челябинской, Курганской и Тюменской областей, Ханты-Мансийского автономного округа — Югры и Ямало-Ненецкого автономного округа.

Со своим котелком
Почему в Зауралье не приживаются современные технологии теплоснабжения
Страница 14

Фильтр против пыли
Предприятия стройиндустрии объединяются в борьбе с контрафактом
Страница 15

О дешевом сердито
Ценовые рейтинги не всегда объективно отражают состояние рынка
Страница 16

ОФИЦИАЛЬНО

ПРАВИТЕЛЬСТВО Челябинской области приняло решение отказаться от платных услуг мировых агентств, формирующих кредитные рейтинги. Это позволит сэкономить в 2015 году около миллиона рублей. В прежние годы регион активно сотрудничал с агентством Standard&Poors, но сейчас в целях экономии принято решение воспользоваться услугами иного агентства, которое предоставляет рейтинги бесплатно.

ПРАВИТЕЛЬСТВОМ Ямало-Ненецкого автономного округа в дополнение к ранее принятым антикризисным мерам разработан и утвержден план первоочередных мероприятий по обеспечению устойчивого развития экономики и социальной стабильности региона в 2015 году. План включает 57 мероприятий, основная цель которых—поддержка малого и среднего предпринимательства.

ПРАВИТЕЛЬСТВО Югры внесло изменения в результаты государственной кадастровой оценки земельных участков в составе земель сельскохозяйственного назначения. Они затронут участки в границах садоводческих, огороднических и дачных объединений.

НАЗНАЧЕНИЕ

МИНИСТРОМ строительства и развития инфраструктуры Свердловской области назначен Сергей Бидонько. Ранее он возглавлял городской округ Карпинск, с 2014 года работает заместителем министра строительства региона.

ВИЗИТ

В ХАНТЫ-МАНСИЙСКЕ с 10 по 12 марта 2015 года соберутся участники форума Шанхайской организации сотрудничества (ШОС)—представители научно-исследовательских сообществ стран-партнеров. Дискуссию планируется посвятить стратегии развития ШОС, углублению взаимодействия в области безопасности, экономической и культурно-гуманитарной сферах.

ЦИФРЫ

НА 85,9, 72,1 и 10,1 ПРОЦЕНТА сократился по сравнению с 2013 годом внешнеторговый оборот Тюменской области, ХМАО и ЯНАО соответственно.

36 МИЛЛИОНОВ рублей—такова задолженность арендаторов лесных участков на Южном Урале.

10,3 МИЛЛИАРДА рублей составят в 2015 году расходы дорожного фонда Свердловской области.

207 МИЛЛИОНОВ рублей составили удаленные таможенные платежи, осуществляемые юрлицами с помощью пластиковых карт, на Магнитогорской таможне в 2014 году. Для сравнения: в 2013 году сумма не превышала четыре миллиона рублей.

Ситуация Вопрос с финансированием пригородных электричек окончательно не решен

Поезд идет до апреля

ТАТЬЯНА АНДРЕЕВА

Власти регионов не оставят население без пригородного сообщения: несмотря на дефицит бюджетов, деньги изыщут.

Ксения Дубичева, Арина Мироненкова, Юлия Вострецова

Жителей большинства субъектов Уральского федерального округа нынешняя история с отменой пригородных поездов не коснулась. Лишь на Южном Урале с 1 февраля перестали ходить несколько электричек, следовавших из Челябинска до Еманжелинска и до Верхнего Уфалея, но уже 5 февраля, после президентской нахлобучки, их восстановили. Тем не менее, как выяснили корреспонденты «РГ», поводов радоваться у пассажиров пока нет: вопрос возмещения выпадающих доходов—основной причины сокращения маршрутной сети—окончательно так и не решен.

Акцент

> По закону субъект РФ как заказчик несет финансовые обязательства по компенсации суммы выпадающих доходов от госрегулирования тарифа перевозчику

Компенсация в законе

Обширную территорию Свердловской, Тюменской, Челябинской, Оренбургской, Курганской областей и Югры обеспечивает пригородным железнодорожным сообщением одно предприятие—Свердловская пригородная компания (СПК). Это открытое акционерное общество, 51 процент акций которого принадлежит ОАО РЖД, 49—правительству Свердловской области. Экономические показатели деятельности компании оставляют желать лучшего, к примеру, в 2013-м убытки СПК только в Свердловской области составили 1,3 миллиарда рублей, в 2014-м, несмотря на сокращение 24 маршрутов,—около миллиарда. Только 10 маршрутов в регионе являются экономически выгодными (для сведения: ежегодно электрички перевозят на Среднем Урале более 14 миллионов пассажиров).

На вопрос о том, кто должен возмещать перевозчику эти убытки, у руководства СПК ответ однозначный. Ссылаясь на 184-ФЗ, железнодорожники напоминают: организация пригородных перевозок железнодорожным транспортом возлагается на регионы. «Органы власти субъектов Федерации ответственны за формирование заказа на пригородные перевозки, в котором фиксируется количество электропоездов, их составность, маршруты, тариф на перевозку и суммы выпадающих доходов от государственного регулирования тарифа. При этом заказ на пригородное сообщение определяется с учетом финансирования из бюджета субъекта РФ. Правительство субъекта РФ как заказчик несет и финансовые обязательства по компенсации суммы выпадающих доходов от государственного регулирования тарифа перевозчику»,—сообщили «РГ» в пресс-службе пригородной компании.

Власти Тюменской области и Югры полностью возмещают СПК убытки и претензий к ним у железнодорожников, соответственно, нет. С другими регионами УрФО не все идет гладко. Со Свердловской областью, в частности, пикировка шла несколько лет, но в прошлом году наконец договорились: субсидии в размере 1,047 миллиарда рублей покрыли сто процентов выпадающих доходов СПК за 2014 год, как сообщили в областном правительстве, на 2015-й в бюджете заложено на 7,7 процента больше средств. Договор об организации перевозки пассажиров железнодорожным транспортом в пригородном сообщении на 2015-й и возмещении потерь в доходах перевозчика вследствие государственного регулирования тарифов между СПК и правительством региона заключен в конце декабря.

—Несмотря на сложную экономическую ситуацию в стране, правительство Свердловской области, понимая социальную значимость пригородного сообщения, сохранило маршрутную сеть в полном объеме,—подчеркнул гендиректор пригородной компании Евгений Старостин.

Таким образом, в 2015 году сокращения маршрутной сети на Среднем Урале не произойдет, льготы сохранятся, в летний период традиционно будет увеличена составность пригородных поездов на популярных направлениях.

Отметим, что пригородных маршрутов за последние годы на Урале стало заметно меньше. К примеру, в Челябинской области с 2012 года их количество упало со 102 до 57, в Курганской—с 44 до 35. Кроме того, нередко железнодорожники экономят, сокращая протяженность маршрута или количество вагонов в составах.

→ 14

ПРЯМАЯ РЕЧЬ

Олег Заруба
заместитель губернатора Тюменской области

ОПЕРЕДИТЬ КРИЗИС

—Особых «кризисных» сигналов в регионе не наблюдается. Тем не менее мы готовимся к подобной ситуации, принимаем все меры, чтобы предупредить возможные последствия, используя опыт 2008—2009 годов. Мы готовим региональную программу поддержки занятости и подадим заявку на федеральное финансирование. Правительство страны, скорее всего, будет поддерживать компании, реализующие программы импортозамещения, увеличения производительности труда, улучшения качества персонала.

ТЕМА НЕДЕЛИ

Росстат опубликовал данные о динамике индекса промпроизводства в регионах УрФО в январе. В сравнении с декабрем 2014-го цифры выглядят тревожно. Так, наибольшую негативную динамику показали обрабатывающие производства: во всех регионах они «просели» на 30—40 процентов. Однако эксперты считают, что сравнивать результаты января и декабря любого года некорректно. По словам независимого финансового аналитика Константина Селянина, первый месяц года традиционно приносит спад всех показателей из-за двухнедельных каникул. Более информативно соотносить показатели аналогичных периодов. По сравнению с январем 2014-го многие отрасли демонстрируют рост. Так, в «зеленой зоне» оказались производство резины и пластмасс в Свердловской и Челябинской областях (рост на 10 и 13 процентов соответственно), производство машин и оборудования на Среднем Урале (48), выпуск электрооборудования и оптических приборов на Южном (74). Неплохо чувствует себя химиндустрия в Тюменской области (плюс 9) и почти во всех регионах—производство и распределение энергоресурсов (рост от 6 до 12 процентов, кроме тюменской «матрешки», где снижение на пять процентов).

Тем не менее дыхание кризиса все же ощущается: в Свердловской и Курганской областях сводный январский индекс в сравнении с тем же месяцем 2014-го ушел в минус. Уместно провести аналогию с 2009 годом, когда результаты промышленности в первом полугодии упали почти на десять процентов по сравнению с аналогичным периодом 2008 года, отмечает Константин Селянин. Это было самое заметное снижение индекса за всю историю современной России. Поэтому сегодняшнее падение производства в январе 2015 года к январю 2014 почти на четыре процента—достаточно серьезно. По мнению аналитиков, увеличение Центробанком ключевой ставки привело к фактической остановке кредитования, что немедленно сказалось на темпах производства, особенно в обрабатывающих отраслях. Опросы руководителей предприятий показали: помимо недостатка финансовых средств, сдерживающими факторами сегодня стали неопределенность экономической ситуации и недостаточный спрос на продукцию на внутреннем рынке. По данным статистики, предприятия именно обрабатывающего сектора первыми начали задерживать зарплату сотрудникам. За ними—строительство и транспорт. По официальным данным на 1 февраля, общая задолженность предприятий УрФО—8,8 миллиона рублей, долги копятся у предприятий Свердловской, Челябинской и Курганской областей. Тем не менее, по оперативным данным, порядка половины работодателей Среднего Урала чувствуют себя неплохо. В оборонке, металлургии и бюджетной сфере не ожидается задержек зарплат и сокращения сотрудников. По словам председателя Федерации профсоюзов Свердловской области Андрея Ветлужских, наименее защищены работники предприятий малого и среднего бизнеса. По данным управления занятости Челябинской области, в ближайшие три месяца массового высвобождения работников с промышленных предприятий не ожидается: крупные компании, ранее планировавшие уволить более семи тысяч человек, отозвали свои заявки, получив новые заказы. В Зауралье процесс оптимизации рабочих мест, иными словами сокращения сотрудников, затормозился. По информации ГУ по труду и занятости населения Курганской области, в середине февраля предприятия сообщили об увольнениях 720 человек, для сравнения: в том же месяце прошлого года—1050. Наиболее благополучен пока тюменский рынок труда: здесь уровень регистрируемой безработицы продолжает оставаться одним из минимальных среди регионов не только УрФО, но и России в целом.

Елена Миляева,
«Российская газета»

ИНДЕКС ПРОМЫШЛЕННОГО ПРОИЗВОДСТВА В РЕГИОНАХ УРФО В ЯНВАРЕ 2015 ГОДА, %
Источник: Росстат

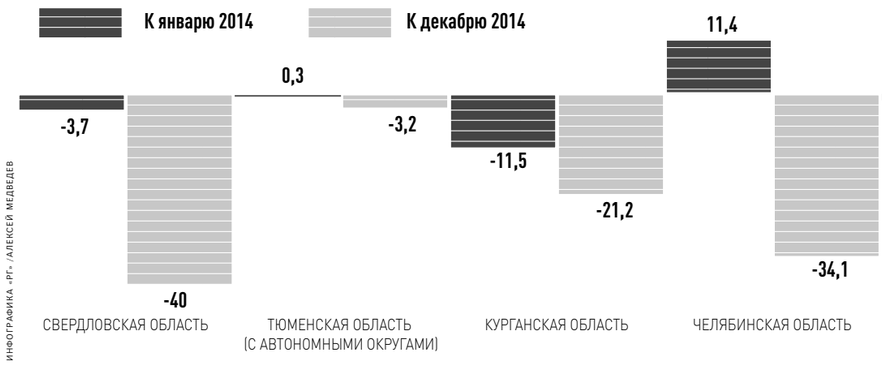

ИНФОГРАФИКА «РГ» / АЛЕКСЕЙ МЕДВЕДЕВ

КОРОТКО

Эксперты обсудили будущее инвестиций

Вчера в Тюмени состоялся II инвестиционный форум «Инвестиции. Индустриализация. Регионы. Логика прорыва» с участием спикера Госдумы Сергея Нарышкина, главы Ассоциации европейского бизнеса Франка Шауффа, руководителей крупных промышленных, инвестиционно-финансовых компаний, малых и средних предприятий. Всего в работе форума приняло участие около 700 экспертов из РФ, ближнего и дальнего зарубежья. Они обсудили проблемы развития индустрии в сложных экономических условиях.

Малый бизнес сведут с крупным

В качестве антикризисной меры на заседании общественного координационного совета по развитию предпринимательства и инноваций в Челябинске предприниматели предложили создать единую коммуникационную площадку для взаимодействия крупных промышленных предприятий с малым бизнесом. Ее создание облегчит доступ «малышам» к заказам «китов» промышленности, что в нынешних экономических условиях очень важно. В электронном виде площадка заработает уже в марте.

АПК Зауралья поддержат деньгами

Курганская область получит более 250 миллионов рублей из федерального бюджета на поддержку сельского хозяйства. Из этой суммы 54 миллиона составляет субсидия на софинансирование расходов, связанных с возмещением части процентной ставки по кредитам, взятым малыми сельхозпредприятиями, 165 миллионов выделено на аналогичные цели для растениеводов, 35 миллионов—на возмещение части процентной ставки по краткосрочным кредитам на развитие животноводства. Всего между субъектами РФ распределено более 35 миллиардов рублей.

Южный Урал отказался от труда мигрантов

Запрет на привлечение иностранной рабочей силы теперь стал для местных работодателей одним из условий для получения дополнительных федеральных средств (в сумме 52,2 миллиарда рублей), направляемых на борьбу с безработицей на Южном Урале. Напомним, в Челябинской области процесс минимизации квоты на трудовых мигрантов был начат еще в прошлом году, в результате она сократилась в десять раз—до 876 человек. В настоящее время на учете в службах занятости Челябинской области состоит 28,8 тысячи безработных граждан, уровень безработицы достигает 1,53 процента.

Чиновникам придется потесниться

В Югре провели мониторинг эффективности использования окружного имущества исполнительными органами власти и государственными учреждениями. Согласно федеральным нормативам на одного сотрудника должно приходиться 6–9 квадратных метров полезной площади. Все, что выходит за пределы этого диапазона, считается излишеством, неэффективным использованием бюджетных ресурсов. Мониторинг показал, что такие прецеденты в автономии есть. К примеру, сотрудники департамента по недропользованию занимают по 15 квадратных метров, а если учитывать вспомогательные помещения, то существенно больше. Департаменты ЖКХ и энергетики, общественных и внешних связей, а также Технопарк высоких технологий также попросят потесниться.

МУП уличили в расточительности

Активисты ОНФ в Челябинской области выявили сомнительную закупку: МУП «Производственное объединение водоснабжения и водоотведения» приобрело за бюджетные деньги два дорогостоящих автомобиля (общей стоимостью свыше пяти миллионов рублей!). Более того, покупка была совершена у единственного поставщика, без объявления конкурсной процедуры, с нарушением сроков размещения информации на сайте госзакупок.

Юные инженеры посетят Байконур

Министерство общего и профессионального образования Свердловской области и НПО Автоматики в рамках программы «Уральская инженерная школа» начали прием заявок на участие в конкурсе исследовательских проектов учащихся 5—11 классов. Ребята должны представить работы по темам, связанным с освоением и исследованием космического пространства и содержать оригинальные решения. 12 победителей ожидает уникальная награда—поездка на космодром «Байконур».

По сообщениям корреспондентов «РГ»

только на сайте ural.rg.ru

В Зауралье бизнес проверят на патриотизм

http://www.rg.ru/2015/02/13/reg-urfo/rost-anons.html

ФИЛИАЛЫ ФГБУ «РЕДАКЦИЯ «РОССИЙСКОЙ ГАЗЕТЫ»

ЕКАТЕРИНБУРГ: ул. Тургенева, 13, офис 820.
Телефон/факс (343) 371-24-84, 355-30-68. E-mail: san@rg-ural.ru
ТЮМЕНЬ: ул. Осипенко, 81, офис 1004.
Телефон/факс: (3452) 75-20-79, 75-20-86. E-mail: man72t@mail.ru
ЧЕЛЯБИНСК: Свердловский пр., 60.
Телефон/факс: (351) 727-73-33, 727-78-08. E-mail: chel@rg.ru

facebook.com/rg.ru
odnoklassniki.ru/rg.ru
twitter.com/rgrus
vk.com/rgru

Российская газета
ural.rg.ru
19 февраля 2015
четверг № 34 (6605)

Мнение

Игорь Бабкин
директор многофункционального центра (МФЦ) государственных и муниципальных услуг Свердловской области

БИЗНЕС ПРИЛАГАЕТСЯ

НЕСМОТРЯ на режим экономии, развитие социальной сферы, оказание услуг населению по-прежнему в приоритете. Так, бюджет МФЦ Свердловской области в 2015-м вырос на 300 миллионов рублей и составил 1,3 миллиарда. Это связано с тем, что сеть очень активно развивается. Стартовав на два года позже, чем соседи по УрФО, сегодня мы практически сравнялись по такому показателю, как доля граждан, имеющих доступ к госуслугам. В прошлом году МФЦ Свердловской области обслужил 1,43 миллиона человек при общей численности населения в 4,5 миллиона, в 2015-м рассчитываем на два миллиона.

Конечно, содержание МФЦ всегда будет в числе расходных статей регионального бюджета, однако теперь у нас появилась и возможность зарабатывать. В Бюджетный кодекс внесены изменения, согласно которым госпошлина за услуги, оказанные федеральными службами, расщепляется: половина уходит Федерации, половина—региону. Что справедливо: 90 процентов услуг, которые мы оказываем населению,—это услуги Росреестра, Кадастровой палаты, ФНС, ФМС, Пенсионного фонда. По прогнозу, в 2015-м за счет госпошлины области удастся компенсировать порядка 500 миллионов рублей.

> Свердловская область стартовала на два года позже, чем соседи по УрФО, но сегодня мы практически сравнялись по такому показателю, как доля граждан, имеющих доступ к госуслугам

Кроме того, мы по согласованию с областным минсимущества начали сдавать в аренду площади под размещение банкоматов, платежных терминалов, кофе-машин. Не столько с целью заработка, сколько для повышения комфортности обслуживания. Тем не менее по итогам года ожидаем около двух миллионов рублей дохода от этой деятельности.

Еще один способ минимизации издержек—открытие универсальных окон на базе торговых центров, банков. Уже работают две пилотных площадки, ведем переговоры еще с рядом коммерческих структур. Отчасти это вынужденная мера: в Екатеринбурге сложно найти площадки, соответствующие требованиям МФЦ. С одной стороны, да, мы не платим за аренду, но с другой—это стратегическое сотрудничество: наличие МФЦ повышает проходимость точки, притягивает малый бизнес, оказывающий сопутствующие услуги—юридические, риелторские, фотографические.

Целевая программа развития МФЦ в регионе рассчитана на три года, пока мы идем с опережением: в 2014 году планировали открыть 56 филиалов, а по факту их уже 66. К концу 2015-го будет 82.

Особенностью этого года станет комплексный подход в оказании государственных и муниципальных услуг. Для удобства мы разбили их на группы по типичным жизненным ситуациям: рождение ребенка, потеря работы, регистрация бизнеса, миграционный учет и т.п. Допустим, захотел человек стать ИП или создать юрлицо—параллельно можно получить лицензию, коды Пенсионного фонда, статистики, заявиться как плательщик в ФСС. Причем документы подаются по экстерриториальному принципу: не там, где прописан, а там, где открываешь дело. В сегменте физлиц наиболее востребованы такие комплексные услуги, как оформление субсидий и льгот, получение социального жилья и т.п. К проекту присоединились все муниципалитеты, за исключением Екатеринбурга. Особенно востребованы комплексные услуги в малых городах, где нет госструктур регионального и федерального уровня.

ТАТЬЯНА АНДРЕЕВА

Пуск газопровода в селе Конево Невьянского городского округа стал значимым событием для жителей села, в котором теперь начнется строительство новой блочной котельной. Длина газовой ветки — 21 километр, в проект вложено 156,8 миллиона рублей, выделенных за счет двух областных программ — развития и модернизации ЖКХ, развития АПК и потребительского рынка. Отметим, что в 2012–2016 годах в Свердловской области будет выделено на газификацию 7,3 миллиарда рублей, в том числе в 2015 году — 1,95 миллиарда.

ЖКХ Почему в Зауралье не приживаются современные технологии теплоснабжения

Со своим котелком

Валентина Пичурина,
Курганская область

Чтобы сэкономить, собственники жилья в Курганской области все чаще предпочитают отапливать дома с помощью автономных источников. Однако широкого распространения они не получили. Почему, выяснял корреспондент «РГ».

Сравнение в пользу соседей

Десятиэтажный дом в пятом микрорайоне Кургана построен в 2005 году. Вообще-то это не одно здание, а комплекс из четырех отдельно стоящих корпусов, три из которых получают тепло от ТЭЦ, а один, двухподъездный, имеет собственную котельную. Она располагается на крыше и занимает около 200 квадратных метров. За десять лет эксплуатации теплоисточник так хорошо себя зарекомендовал, что товарищество собственников жилья, на чьем балансе находится котельная, решили и остальные три корпуса перевести на автономное отопление. Для осуществления задуманного, правда, придется получить разрешение и ряд согласований, а также запросить увеличение резерва поставки газа. Новую котельную планируется установить уже не на крыше, а в пристрое, но принцип работы тот же.

—Плюсы крышной котельной очевидны,—рассказывает председатель ТСЖ Светлана Матейко.—Во-первых, большая экономия ресурсов и средств, во-вторых, простота в эксплуатации, в-третьих, независимость от коммунальных служб. Мы подключаем тепло сами, когда считаем нужным. Если жарко, снижаем температуру, если холодно—добавляем.

Для наглядности председатель товарищества демонстрирует две квитанции. Одна семья живет в доме с крышной котельной, она заплатила в месяц за отопление и нагрев воды (эти расходы учитываются одной строкой) и горячую воду 1,8 тысячи рублей, а вторая, чей дом отапливается от ТЭЦ, за те же услуги в аналогичном объеме—почти в два раза больше.

Объясняется разница просто: стоимость отопления и горячей воды в домах с крышной котельной складывается из чистых затрат на ресурсы (электроэнергию и природный газ) и обслуживание объекта, в то время как при традиционной схеме приходится учитывать еще теплопотери при транспортировке горячей воды, которые в изношенных городских сетях весьма существенны, и ряд других факторов. Кроме того, члены ТСЖ оплачивают коммунальные услуги строго по факту, тогда как в большинстве многоэтажек Кургана еще сохраняется круглогодичная оплата. Их жильцы, по подсчетам ТСЖ, переплачивают за ЖКУ примерно 30 процентов.

Бизнесмен считать умеет

Одним из первопроходцев в освоении автономных систем отопления в Кургане стал предприниматель Анатолий Колташов. Еще в начале девяностых он, впервые увидев крышные котельные в казахстанском городе Кустанае, установил такую же на крыше своего предприятия—здании высотой с шестиэтажный дом.

—Когда мы приобрели это помещение в собственность, платили за отопление порядка 850 тысяч рублей в месяц, сейчас—около 300 тысяч, — говорит бизнесмен. — Наша котельная занимает площадь 36 квадратных метров и работает в автоматическом режиме. Здесь нет магистральных и даже внутриплощадочных сетей, не требуется много обслуживающего персонала.

Казалось бы, выгода бесспорная, однако широкого распространения такие энергоисточники в Кургане не получили. Например, в зоне эксплуатационной ответственности компании «Кургангоргаз» находится всего девять крышных котельных, семь из которых стоят на жилых домах под управлением ТСЖ. Правда, в последнее время к малой энергетике активно проявляет интерес бизнес: котельные стали появляться на крышах крупных торговых центров, административных зданий, но все равно их единицы. В чем же причина?

Акцент

> Одна семья, которая живет в доме с крышной котельной, заплатила в месяц за отопление и горячую воду 1,8 тысячи рублей, а вторая, чей дом отапливается от ТЭЦ,—почти в два раза больше

В борьбе за потребителя

По мнению бизнесменов, в распространении новых технологий не заинтересована прежде всего «большая энергетика», ведь крышные котельные—ее прямые конкуренты. Если все новостройки обзаведутся собственными «котелками», то крупные теплоснабжающие организации потеряют абонентов и ежемесячные платежи, да плюс еще миллионы рублей за подключение новых объектов к центральному теплоснабжению. Не для того, мол, в Кургане строили вторую ТЭЦ, чтобы оставить ее без потребителей.

Возможно, версия не лишена смысла. Хотя, к примеру, газовики ничего против распределенной энергетики не имеют:

—Если застройщик предусматривает строительство крышной котельной и для этого есть техническая возможность, то мы без проблем выдаем технические условия на подключение объекта,—пояснили в техслужбе «Газпром газораспределение Курган».

Энергетика с приставкой «микро»

Между тем в Курганской области сейчас набирает популярность еще одна новая технология—поквартирное отопление. Экономия та же, а комфорта еще больше. Здесь уж точно сам себе хозяин, даже трубы и вентили можно заменить в любое время года, не оглядываясь на отопительный сезон и соседей. Многие застройщики возводят дома сразу с системами индивидуального поквартирного отопления, на такое теплоснабжение переводят целые села.

Как рассказал заместитель главы Далматовского района по строительству и жилищно-коммунальному хозяйству Анатолий Паренкин, в муниципалитете все многоквартирные дома в сельской местности переведены на поквартирное отопление. Правда, пошли на это не от хорошей жизни. Раньше в каждом селе была центральная котельная, которая отапливала и производственные помещения, и жилфонд. Но, когда колхозы и совхозы развалились, такие энергоисточники стали убыточными. Вот и пришлось уговаривать людей переходить на «раздельное отопление», а порой и заставлять.

—Это же большие затраты,—объясняет Анатолий Паренкин,—«котелок» в квартиру—20 тысяч, счетчик газа—пять, плюс газопровод от наружной трубы протянуть надо. Все эти расходы ложатся на собственника.

Зато теперь многие владельцы домов говорят властям спасибо, потому что в итоге они выиграли. Хотя есть в муниципальном образовании еще один поселок, жителей которого пока не удалось убедить.

Без права на экономию

Молодой преподаватель Мишкинского профессионально-педагогического колледжа Сергей Трапезников далматовцам по-хорошему завидует. В здешнем райцентре ситуация с точностью до наоборот: это Сергей уговаривает газовиков и администрацию перевести его квартиру с централизованного на индивидуальное отопление. Квартиру он купил в прошлом году в типовой трехэтажке. Дом далеко не новый, построен еще в 1977 году, но привлекателен тем, что к нему подведен природный газ и заменены коммуникации. Трапезников сравнивает: площадь квартиры у него точно такая же, как у его матери в частном доме. Но мать заплатила за газовое отопление в декабре 600 рублей, а он—1600. Разница существенная! К тому же в многоквартирном доме все равно нет горячей воды, приходится пользоваться водонагревателями, а в ванной холодно: когда дом переоборудовали, так называемый полотенцесушитель обрезали. Поэтому педагог хотел убить двух зайцев сразу: сэкономить на платежах и получить горячую воду и тепло. Накопил денег на установку котла, но дальше дело не пошло.

—Я проштудировал всю нормативную базу по жилищному законодательству и сделал вывод, что как собственник имею право на индивидуальное отопление, и никто не может запретить мне его провести,—говорит Сергей.—Однако вот уже целый год не могу получить разрешение. Газовики кивают на местную власть, а власть—на газовиков. Хотя и те, и другие, как мне казалось, должны быть заинтересованы в экономии энергоносителей и повышении комфорта потребителей. Я даже в суд обращался.

Между тем в техслужбе компании «Газпром газораспределение Курган» корреспонденту «РГ» пояснили, что отказ от централизованного отопления представляет собой очень сложный процесс по замене и переносу инженерных сетей, коммуникаций и оборудования. Чтобы его начать, нужно, во-первых, внести изменения в технический паспорт дома и утвержденную схему теплоснабжения города. Во-вторых, и это главное, получить согласие всех собственников жилья на реконструкцию инженерных сетей, в-третьих, заказать в проектной организации проект расчета пропускной способности подводящих и внутренних газопроводов, а также проект газоснабжения дома в целом. То же самое твердят и местные власти.

—Собственник жилья Трапезников, правда, предоставил согласие соседей, которые не возражают против перевода его квартиры на индивидуальное отопление, но этого недостаточно,—говорит глава Мишкинского поссовета Олег Банников.—Протокол должен гласить, что весь дом переходит на новую систему теплоснабжения. Словом, или все, или никто.

ВАЛЕНТИНА ПИЧУРИНА

Автономный источник позволил собственнику здания снизить расходы на отопление почти в три раза.

КСТАТИ

В Шадринске создана инициативная группа, которая ратует за перевод многоквартирных домов на поквартирное отопление. Как рассказал «РГ» ее лидер Александр Кокарев, заняться этой проблемой подтолкнул ряд обращений собственников жилья, которые ищут возможность сэкономить на самой затратной статье оплаты услуг ЖКХ—отоплении. По его словам, инициаторы написали несколько писем в различные инстанции с просьбой разрешить перевод домов на поквартирное отопление. Ответы приходят одинаковые, как под копирку, с многочисленными ссылками на законы и постановления, но вывод один: невозможно. «Власти на словах призывают нас экономить, но, когда дело доходит до реальных шагов, сразу возникает масса причин для отказа. На днях получили письмо из Министерства строительства и ЖКХ РФ: они переправили наше обращение в профильный региональный департамент с требованием всесторонне изучить вопрос и дать нам ответ»,—сообщил Александр Кокарев.

комментарий

Николай Ипатов,
генеральный директор проектной организации:

—Строительство крышных котельных в большей степени зависит не от застройщика, а от схемы газоснабжения населенного пункта, которую утверждают органы местного самоуправления. Чтобы массово внедрять такие теплоисточники, нужно пересматривать схему. Кроме того, крышную котельную следует планировать уже на этапе выделения земельного участка. При этом важно иметь в виду, что такой энергообъект по нормативу предусматривается только на один дом. Его нельзя поставить на крыше одного дома, а отапливать несколько. Кроме того, их невыгодно ставить на малоэтажные дома, лишь на здания как минимум в 9 этажей. Чем выше дом, тем выгоднее эксплуатация мини-котельной. В Кургане, к сожалению, возводится не так много высоток, поэтому технология здесь не будет широко применяться. А вот поквартирное отопление—более перспективный путь. Застройщики охотно используют это направление.

Поезд идет до апреля

13 →

Договор о прозрачности

На Южном Урале сегодня ситуация наиболее сложная: здесь власти и перевозчик пока не пришли к консенсусу. Как сообщили в ОАО «СПК», согласно ранее достигнутым договоренностям региональные власти должны выплатить компании 80 миллионов рублей компенсации выпадающих доходов за 2014 год, а на покрытие предполагаемых убытков текущего года потребуется 345,68 миллиона. Власти последняя цифра не устраивает.

—Методика подсчетов выпадающих доходов не является прозрачной,—поясняет замминистра дорожного хозяйства и транспорта Челябинской области Сергей Смольников.—Компания-перевозчик из года в год применяет «котловой» метод: затраты на организацию пассажирских перевозок в Свердловской, Курганской, Оренбургской областях сначала суммируются, а потом, исходя из объемов перевозок (расчет по внутренней методике СПК), идет распределение убытков между регионами. Тогда как нам бы хотелось видеть четкие расчеты конкретно по нашему региону.

В связи с разногласиями по сумме компенсации договор между Челябинской областью и ОАО «СПК» подписан только на первый квартал 2015 года (это единственный регион в УрФО), заключивший краткосрочный договор). Чтобы хоть как-то снизить расходы на пригородные пассажирские перевозки, правительству Челябинской области пришлось пойти на непопулярные меры и приостановить курсирование 12 электропоездов. По словам чиновников, на этих маршрутах вагоны были буквально полупустыми, между тем расходы на их содержание огромные: данный участок дороги не электрифицирован, по нему курсируют специальные рельсовые автобусы. Только один маршрут Верхний Уфалей–Челябинск обходился в год более чем в 50 миллионов рублей, а после того как железнодорожники объявили о возможном повышении арендной платы за подвижной состав, он и вовсе грозил стать «золотым», поэтому решено было от этого поезда отказаться.

> С 1 января 2015 года для субъектов РФ плата за пользование инфраструктурой (путями, вокзалами, контактными линиями, платформами) выросла в 25 раз

—Сейчас движение электропоездов восстановлено, но вопрос с их оплатой остается нерешенным: за чей счет банкет?—говорит Сергей Смольников.—Пока не поступало четких указаний федеральных структур, мы надеемся, что будут внесены коррективы в части платы за железнодорожную инфраструктуру.

Напомним, с 1 января 2015 года для субъектов РФ плата за пользование путями, вокзалами, контактными линиями, платформами и т.п. выросла в 25 раз. То есть если раньше на эти цели из бюджета в Челябинской области направлялось 3,75 миллиона рублей, то теперь сумма превысила 93 миллиона.

Цифра в условиях кризиса существенная. По словам чиновников, такие траты региону в одиночку не осилить. Поэтому власти все больше склоняются к варианту государственно-частного партнерства—созданию открытого акционерного общества совместно с пригородной компанией, которая является «дочкой» ОАО «РЖД». Такой вариант взаимодействия, по мнению областных чиновников, смог бы стать наиболее эффективным решением затянувшихся проблем, в частности, расчеты железнодорожников станут более понятными и прозрачными.

Платить по счетчику

Надежды, питающие соседей, развеивают депутаты Законодательного собрания Свердловской области. Напомним, Средний Урал как раз является одним из акционеров ОАО «СПК», однако, по мнению парламентариев, эта структура, мягко говоря, далека от идеала. Члены комитета Заксобрания по развитию инфраструктуры и жилищной политике не устают сетовать на непрозрачность предъявляемых железнодорожниками цифр. Они даже предлагали создать на Среднем Урале компанию-перевозчика в форме государственного унитарного предприятия. По замыслу инициаторов, локальная (областная) госструктура повысила бы качество перевозок и обеспечила их безубыточность. Тем не менее правительство региона к предложению не прислушалось.

По мнению начальника отдела регулирования тарифов в сфере водоснабжения, водоотведения и транспорта министерства тарифного регулирования и энергетики Челябинской области Марии Сластниковой, навести порядок в сфере пригородных железнодорожных перевозок способен только строгий учет пассажиропотока на каждом конкретном маршруте. Но как его осуществлять? Начальник управления транспорта при минстрое Челябинской области Александр Филиппов считает, что в сегодняшних условиях это просто невозможно: количество проданных билетов часто не совпадает с числом пассажиров. У министерства, правда, есть своя методика подсчета, но полученные с ее помощью данные порой существенно разнятся с цифрами СПК.

По словам Марии Сластниковой, региональные власти неоднократно вели речь о необходимости технического переоснащения вагонов, установки инфракрасных датчиков для подсчета пассажиров. Однако камнем преткновения, как водится, стал вопрос финансирования: регион денег на датчики не выделил, СПК за свой счет установила их на нескольких маршрутах, но дальше этого пилотного проекта дело не пошло.

—Пригородные перевозки являются дотационной сферой деятельности во всем мире. Без финансирования со стороны региональных властей реализация инвестпрограммы, а также перевооружение и развитие пригородного сообщения исключительно силами перевозчика невозможно,—отмечают в пригородной компании.—Правительство Челябинской области от финансирования предлагаемой инвестпрограммы отказалось.

ПРИГОРОДНОЕ ЖЕЛЕЗНОДОРОЖНОЕ СООБЩЕНИЕ В РЕГИОНАХ УРФО В 2015 ГОДУ
Источник: Свердловская пригородная компания

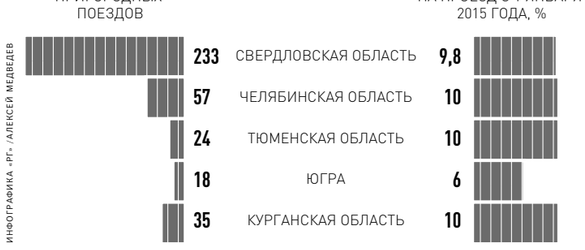

ИНФОГРАФИКА «РГ» / АЛЕКСЕЙ МЕДВЕДЕВ

АПК Государство пообещало разделить кредитную нагрузку с аграриями

Посеют субсидии

Наталия Швабауэр,
Свердловская область

ДО ПОСЕВНОЙ кампании еще несколько месяцев, но среднеуральские аграрии пытаются спешно залатать дыры в карманах: сектор потерял свою кредитоемкость. Банки не только поднимают ставки по выданным займам, но и тормозят ранее одобренные заявки.

По данным регионального министерства АПК и продовольствия, чтобы весной засеять 800 гектаров, сельхозпредприятиям необходимо порядка 1,8 миллиарда рублей заемных средств, из них 400 миллионов—на закупку ГСМ, 700—на удобрения, 200—на семена. На данный момент удобрений закуплено только 20 процентов от потребности (в феврале 2014-го было 40), семян суперэлитных и элитных сортов овощей для репродукции—вообще ноль.

По словам председателя Союза производителей и переработчиков картофеля, овощей, плодов и ягод Свердловской области Виталия Дунина, большинство коллег еще в конце декабря получило от банков «письма счастья» о повышении ставок по ранее выданным займам на 3—5 процентов. Только на одно из хозяйств, которым руководит Дунин, нагрузка сразу же выросла на 15 миллионов рублей

> В 2015-м общий размер возмещения в растениеводстве составит 17,5 процента годовых, в животноводстве—20, хотя раньше эти показатели не превышали 8,25 процента

в год. При этом заявку на новый кредит, поданную еще в ноябре, банк начал рассматривать всего две недели назад. Настораживают сельхозпроизводителей и «плавающие» процентные ставки, они не позволяют просчитать бизнес на долгосрочную перспективу.

—Овощеводы при любых условиях проведут посевную, соберут урожай. Однако нам важно, чтобы ситуация стабилизировалась, чтобы были понятны правила игры,—подчеркнул предприниматель.—Сохранение ликвидности кредитных ресурсов в регионе позволит не только не уменьшить объемы производства, но и реализовать планы развития, в частности, по строительству тепличных хозяйств и селекционного центра.

Заминки с выдачей средств, уверяют сельхозпроизводители, наблюдаются у всех крупных кредиторов АПК в регионе: Россельхозбанка, Сбербанка и ВТБ. В РСХБ от комментариев воздержались, а в пресс-службе Уральского банка Сбербанка России корреспонденту «РГ» пояснили, что доля «сезонно-полевых» займов в кредитном портфеле невысока и снижение ее не прогнозируется.

«Уровень процентных ставок зависит от многих факторов, в том числе от финансового состояния заемщика, предоставленного обеспечения и срока кредитования. По кредитам на сезонно-полевые работы, с учетом срока действия договоров, процентная ставка не увеличивается. Не планируется ее поднимать и по ранее заключенным договорам с малыми предпринимателями в сфере АПК»,—гласит официальный ответ банка на запрос газеты.

Похоже, в сложившейся ситуации аграриям остается уповать только на бюджетную «подкормку». Как заявил министр АПК и продовольствия области Михаил Копытов, правительство региона готово оперативно, уже в феврале, перечислить 130 миллионов рублей из 270-ти, предусмотренных в целом в бюджете 2015 года на так называемую несвязанную поддержку. В целом правительство области нашло возможность перераспределить около 600 миллионов бюджетных рублей (различных субсидий и компенсаций), которые перечислят сельхозпроизводителям «авансом».

Также субъект РФ согласен доплачивать суммы сверх ключевой ставки по займам, выданным на развитие. В частности, растениеводы могут рассчитывать на компенсацию 2,04 процента ставки, животноводы—на 4,57.

Кроме того, по словам чиновника, Минсельхоз РФ пообещал в 2015 году увеличить субсидирование вновь выдаваемых кредитов. Возмещение будет предоставляться в размере 15,4 процента годовых на условиях софинансирования с субъектом РФ в соотношении 95 к 5. С учетом того, что средняя банковская ставка по кредиту для сельхозпроизводителей составляет сегодня 24—25 процентов годовых, самому бизнесу придется платить порядка 9 процентов, остальную нагрузку поделят между собой регион и Федерация. Общий размер возмещения в растениеводстве составит 17,5 процента годовых, в животноводстве—20, хотя раньше эти показатели не превышали 8,25 процента. По переходящим кредитным договорам вопрос пока обсуждается.

Всего Свердловская область рассчитывает привлечь в 2015 году 150 миллионов рублей из федерального бюджета на поддержку АПК. Сроки получения этих средств еще не определены, но власти пытаются всеми способами убедить банкиров, что субсидии рано или поздно в регион поступят, а вот готовиться к посевной нужно уже сейчас. Кстати, как сообщили в областном правительстве, субсидии по краткосрочным кредитам свердловские аграрии получат до 20 февраля.

прямая речь

Евгений Куйвашев,
губернатор Свердловской области:

—Я обещаю, что поддержка АПК продолжится по всем направлениям, какие существовали ранее, и в не меньшем объеме. Будут банки повышать процентные ставки—мы постараемся найти варианты увеличения объемов субсидирования. Не допустим ни в коем случае сворачивания планов роста производства и модернизации сельхозпредприятий. Все проекты, которые запланированы, необходимо закончить.

ТАТЬЯНА АНДРЕЕВА

Один из вопросов, требующих срочного решения,—обеспечение хозяйств семенным материалом.

ТЕМ ВРЕМЕНЕМ

Председатель правительства Свердловской области Денис Паслер встретился с представителями банковского сообщества региона, чтобы обсудить вопросы кредитования посевной кампании. Стратегия, которую выбрали областные власти для поддержки АПК, заключается в кредитовании молочных заводов, которые, в свою очередь, выделят средства на посевную конкретным хозяйствам, где они закупают молоко. По словам премьера, это исключит сотни обращений к банкам и позволит решать вопросы более оперативно. Крупнейшие молочные заводы Среднего Урала уже направили заявки на кредитование общим объемом 700 миллионов рублей. Руководители банков на такие условия согласны: кредитовать крупные перерабатывающие предприятия им однозначно интереснее, чем мелкие хозяйства. Имущественные комплексы молзаводов и значительные объемы производства характеризуют их как вполне благонадежных заемщиков.
Председатель правительства поставил перед банкирами задачу уложиться в срок до 10 марта: к этому времени деньги на посевную должны быть перечислены аграриям.

Инициатива Тюменские депутаты разработали законопроекты, направленные на поддержку малого бизнеса

Движение разрешено

ТАТЬЯНА АНДРЕЕВА

Выполнение требований закона делает развитие придорожного сервиса невозможным: такой бизнес априори убыточен.

Ольга Бабанова,
Тюменская область

С подачи регионального бизнес-омбудсмена тюменские депутаты направили в Госдуму уже три законодательных инициативы, которые призваны поддержать малый и средний бизнес. Готовятся еще несколько предложений. Если хотя бы часть из них законотворцы примут во внимание, то будет возможность не только сохранить в трудные времена имеющиеся рабочие места, но и создать новые.

Одна из инициатив касается придорожного бизнеса. По словам уполномоченного по защите прав предпринимателей в регионе Ларисы Невидайло, у властей на рассмотрении почти четыре десятка инвестпроектов по развитию придорожного сервиса, который сейчас имеет очень неприглядный вид. Инвесторы готовы вкладывать деньги в строительство объектов придорожной инфраструктуры, но процесс тормозит федеральный закон о дорогах. Согласно ему предприниматели обязаны за свой счет строить полосы разгона от возведенных ими на трассе кафе или станций техобслуживания (СТО), а это гигантские затраты—от пяти до десяти миллионов рублей. Практически столько же стоят сами объекты. Бизнес считает, что это требование нужно отменить.

Другое предложение касается налогового законодательства, которое с 2011 года редактировалось уже 142 раза. Уследить за всеми изменениями нереально, предприниматели просто не знают, как работать, поскольку завтрашние правила могут полностью противоречить сегодняшним. Инициативу тюменского бизнес-омбудсмена о введении пятилетнего моратория на увеличение налоговых ставок для малого бизнеса еще в декабре поддержали областные парламентарии, после чего законопроект был направлен выше. В конце года о необходимости налоговой стабилизации заявил и президент страны, после чего документ внесли в Госдуму. Сегодня такой мораторий—это не просто необходимость, требование времени, а минимум, который должно обеспечить государство, чтобы помочь бизнесу в нелегкий период, полагает Лариса Невидайло.

В самое ближайшее время она намерена выдвинуть еще одну инициативу, которая касается амнистии самовольных строений. Сейчас у уполномоченного скопилось свыше десятка обращений от предпринимателей, которые не могут зарегистрировать занимаемые ими здания. В одних раньше были конторы сельпо, часть строений оказалась заброшенной, часть использовалась для хознужд. Коммерсанты в свое время заняли эти здания и привели их в порядок, но оформить в собственность так и не смогли.

Акцент

> Снижение страховых взносов с 30 процентов хотя бы до 20 стало бы, по мнению бизнесменов, лучшим антикризисным решением

Проблема существует уже много лет и как раз сейчас может обостриться. Раньше власти и надзорные органы незаконных хозяев не трогали, но в последнее время предприниматели все чаще получают предупреждения. Рано или поздно эти объекты, в которых располагаются, как правило, магазины, кафе и мелкая бытовка, пойдут под бульдозер. Только в результате сноса тех десяти объектов, владельцы которых обратились за помощью к бизнес-омбудсмену, без работы могут остаться почти 300 человек. В основном пострадает сельский бизнес—именно там неузаконенных строений больше всего.

Легализация могла бы спасти от разорения десятки, а то и сотни мелких предпринимателей. Естественно, амнистировать предлагается не все самовольные постройки, а только те, что соответствуют нормам безопасности и градостроительным регламентам. Лариса Невидайло предложила областной Думе разработать соответствующую законодательную норму. Правда, как считают некоторые депутаты, следует разбираться в каждой конкретной ситуации, иначе под маркой амнистии легализуются и самовольные захваты. Кстати, далеко не все незаконные строения появились в перестроечные годы: и сегодня некоторые предприниматели рискуют строить коммерческие объекты без правоустанавливающих документов, надеясь, что все как-нибудь утрясется. Так, по данным департамента земельных отношений и градостроительства Тюмени, в 2013 году в городе выявлено 77 нарушений земельного законодательства юрлицами и индивидуальными предпринимателями. По области их еще больше.

—Пока это даже не законопроект, а предложение. Такая проблема остро стоит не только в нашем регионе, но и по всей стране. Не стану утверждать, что амнистировать нужно всех, но дать такую возможность добросовестному бизнесу необходимо,—говорит Лариса Невидайло.

Впрочем, у самих предпринимателей тоже немало предложений, как помочь малому бизнесу пережить очередной кризис. Часть из них на днях прозвучала на «круглом столе» с участием депутата Госдумы Вячеслава Тетекина. Так, президент региональной Ассоциации малых и микропредприятий в сфере торговли Владимир Панов посетовал, что из-за экспансии торговых сетей мелкому бизнесу с каждым годом становится все труднее. Многие мелкие магазинчики едва дышат: в большинстве из них теперь запрещено продавать табак и алкоголь, которые прежде обеспечивали основной оборот. Больше всего коммерсантов возмущает, что запрет на продажу спиртного вблизи школ и детских садов распространился на все образовательные учреждения, в том числе те, где обучают взрослых—автошколы, курсы повышения квалификации. Та же ситуация с медучреждениями: в зону запрета попали даже территории близ стоматологических клиник и салонов оптики.

Не меньше беспокоит предпринимателей и резкий рост платежей за аренду муниципальных помещений. Их повысили после проведения новой кадастровой оценки, и для многих суммы оказались неожиданностью.

—Лично для меня плата поднялась в полтора раза,—сокрушается Владимир Панов.—Причем нам запретили сдавать помещения в субаренду. А что плохого, если я отдам часть здания другому предпринимателю, разделю с ним затраты?

Еще большее тема страховых взносов. Предприниматели просят снизить их с 30 процентов хотя бы до 20. Это, считают они, было бы лучшее антикризисное решение.

—Сейчас многие уходят в тень и взносы вообще не платят—получается обратный эффект. В 2004 году ставку снизили, что дало почти двойной рост поступлений в бюджет. После, еще лет пять, прирост сохранялся на уровне 50 процентов. Это говорит о том, что ставка была оптимальной, посильной для бизнеса,—комментирует бизнес-эксперт, в прошлом сотрудник органов власти Сергей Горбачев.

Его слова подтверждает и статистика. За первые месяцы 2013 года (как раз тогда резко повысилась ставка) регистрацию в налоговой службе аннулировали сразу почти 4,5 тысячи тюменских предпринимателей.

Перегибы, по мнению представителей малого бизнеса, нередки и со стороны надзорных органов. По словам предпринимателя Михаила Фатеева, «малышей» заваливают штрафами, причем ловят на пустяках. При этом наказания во многих случаях те же, что и для крупного бизнеса.

—Повесил на здании вывеску «торты»—тут же выписали штраф и велели убрать. Разместил на дороге указатель, как доехать до базы отдыха,—тоже оштрафовали,—говорит Михаил Фатеев. И с ходу приводит около десятка примеров. Рассказывает, что, как только появился закон о запрете курения в общественных местах, разместил на базе отдыха соответствующую растяжку. На следующий день пришли проверяющие, предъявили претензию: мол, не той формы нарисовал знак. Предприниматель уверен: если уберут хотя бы эти, порой доходящие до абсурда, препоны, дело уже пойдет в гору.

ПОКАЗАТЕЛИ ДЕЯТЕЛЬНОСТИ СУБЪЕКТОВ МАЛОГО ПРЕДПРИНИМАТЕЛЬСТВА В ТЮМЕНСКОЙ ОБЛАСТИ В ЯНВАРЕ—СЕНТЯБРЕ 2014 ГОДА
Источник: Тюменьстат

ИНФОГРАФИКА «РГ» / АЛЕКСЕЙ МЕДВЕДЕВ

МЕЖДУ ТЕМ

Тюменская область стала одним из шести регионов, чьи представители на днях были приглашены в Минэкономразвития РФ для консультаций по вопросам совершенствования мер господдержки малого и среднего бизнеса. Климат для предпринимателей в регионе считается одним из самых мягких в России. Так, минимальная ставка по упрощенной системе налогообложения здесь всего пять процентов, тогда как в других областях 10—15. Кроме того, тюменские «малыши» освобождены от имущественного налога, его платят только те, чьи бизнес-площади превышают 10 тысяч квадратных метров. В ближайшее время для вновь открывающихся малых предприятий в регионе будут действовать «налоговые каникулы».

БЕЗОПАСНОСТЬ Предприятия стройиндустрии объединяются в борьбе с контрафактом

Фильтр против пыли

Арина Мироненкова, Челябинская область

ЕЖЕГОДНО в Челябинской области реализуется свыше 200 тонн цемента, из них около трети производится в «гаражных» условиях. Добросовестные производители несут огромные убытки, но бороться с нелегалами в одиночку малоэффективно.

—В прошлом году наше предприятие не смогло реализовать около 15 тысяч тонн цемента—его место на рынке занял дешевый контрафакт,—говорит начальник отдела сбыта и снабжения цементно-огнеупорного завода из Магнитогорска Игорь Маковчук.—Если отпускная цена 50-килограммового мешка цемента с завода достигала 200 рублей, то теневой суррогат распродавался по 180. Мы были вынуждены снизить цену до 174 рублей за мешок и торговать почти по себестоимости. Однако ценник нелегалов тут же опустился до 140, чего мы себе позволить никак не могли, ведь это верный путь к банкротству.

Чуть позже на рынке появились мешки-близнецы, оформление которых до мелочей повторяло корпоративный стиль цементного завода.

—Весь прошлый год мы провели в судебных тяжбах, но результат нулевой: в возбуждении уголовного дела нам отказали,—говорит Игорь Маковчук.—Некачественная продукция в похожей на нашу упаковке и сейчас поступает в магазины, вводя в заблуждение покупателей. И мы ничего не можем сделать.

По мнению специалистов, удар по репутации и прибыли цементного завода—самое безобидное следствие расцвета контрафактного производства. Главное—дешевая подделка может представлять опасность для людей.

—Нелегалы не брезгуют примешивать к цементу отходы электрометаллургического производства, например ферропыль и другие вредные шлаки, в которых порой содержится четырехвалентный хром. Именно он служит источником радиофона, способствует развитию онкозаболеваний, и жить в доме, построенном с использованием такого цемента, опасно,—говорит Игорь Маковчук.

> Поставщики стройматериалов определяются по итогам электронных торгов: кто предлагает меньшую цену, тот и выигрывает контракт

Недобросовестные производители и реализаторы поддельного цемента об этом знают, однако желание извлечь выгоду оказывается сильнее.

—В ходе лабораторных испытаний стройматериалов, реализуемых в Челябинской области, выяснили, что 75 процентов из них не соответствуют элементарным требованиям качества,—рассказывает заведующий кафедрой «Строительные материалы» ЮУрГУ Борис Трофимов.—Вместо цемента часто используют золы и различные шлаки, за утилизацию которых «гаражникам» еще и приплачивают.

Эксперты убеждены, что засилье опасного контрафакта—результат вседозволенности и отсутствия контроля на рынке стройматериалов.

—С 2002 года отменено государственное лицензирование предприятий строительной отрасли. В настоящее время сертификация обязательна только для оконных блоков, и то в виде предоставления декларации о соответствии. В остальных случаях наличие сертификата—дело сугубо добровольное,—констатирует начальник отдела обеспечения надзорных функций управления госстройнадзора минстроя Челябинской области Алексей Власов.

При этом в отрасли продолжает действовать активное лобби, требующее отмены государственного строительного надзора как такового. Хотя именно он позволяет выявлять факты применения некачественных материалов, способного повлечь за собой критические дефекты, обрушение конструкций и зданий. Только за последние пять лет в Челябинской области зафиксировано 15 случаев обрушения строений, в том числе с угрозой жизни людей.

—Все дело в том, что за качество используемых стройматериалов ответственность несет исключительно организация-застройщик или лицо, выполняющее строительство,—говорит президент Союза предприятий стройиндустрии Южного Урала Алексей Салтыков.—Но порой застройщик не имеет возможности удостовериться в качестве материалов до момента их применения или проведения лабораторных испытаний.

Чтобы хоть как-то противостоять засилью контрафакта, представители отрасли предложили создать интерактивную карту региона, на которой будут отражены легальные места продажи качественных стройматериалов.

А еще в регионе обсуждается возможность возвращения обязательного входного контроля на строительных объектах, где возводятся многоквартирные жилые дома. В последние годы многие застройщики предпочитают экономить на лабораторных исследованиях стройматериалов, в то время как их поставщики определяются исключительно по итогам электронных торгов: кто предлагает меньшую цену, тот и выигрывает контракт.

Правда, есть и те, кто не жалеет денег на проверку качества цемента, арматуры, кирпичей.

—Внутренний контроль качества позволяет выявлять дефекты и несоответствия нормам еще до того, как стройматериалы будут применены,—говорит директор по строительству крупного финансово-строительного холдинга Владимир Романенко.

На вопрос, насколько затратно содержать собственную лабораторию для такого контроля, топ-менеджер ответил, что не иметь ее выходит еще дороже. Тем более сейчас, когда в рамках Евразийского экономического союза перед южноуральскими застройщиками открываются новые перспективные рынки. Кстати, требования к качеству строительной продукции в странах-партнерах более жесткие, чем в РФ. Если общероссийский перечень включает только пять групп изделий, подлежащих обязательной сертификации, то в Республике Казахстан—21 группу, а в Белоруссии почти все строительные материалы.

мнение

Рашид Ахтямов,
генеральный директор института «УралНИИстром»:

—При бюджетном финансировании строительства любых видов объектов необходимо установить фильтр для компаний стройиндустрии, участвующих в тендерах. Допуск к работам должны получать только сертифицированные организации. Пусть на первом этапе это будет добровольная сертификация, но такой документ должен быть.

facebook.com/rg.ru
odnoklassniki.ru/rg.ru
twitter.com/rgrus
vk.com/rgru

Российская газета
ural.rg.ru
19 февраля 2015
четверг № 34 (6605)

АКТИВНОСТЬ БИЗНЕСА

В Тобольске строят суперзавод

В Тобольске на промышленной площадке нефтехимического синтеза начато строительство еще одного комплекса глубокой переработки углеводородов с выходной годовой мощностью свыше двух миллионов тонн полиэтилена, пропилена, прочих востребованных продуктов. Стоимость проекта, по данным на середину прошлого года, оценивалась в 9,5 миллиарда долларов. Не исключено софинансирование из Фонда национального благосостояния. Инвестор планирует запустить производство в 2019 году, после чего нефтехимический комплекс может войти в тройку крупнейших в мире. Возведение объекта, его технологическое оснащение позволит создать около 16 тысяч новых рабочих мест.

3D-принтер работает на импортозамещение

Региональный инжиниринговый центр УрФУ (РИЦ) включился в проект по замещению иностранных запасных частей, который осуществляет екатеринбургская компания «Техснаб». На основании имеющегося образца, применяя технологию трехмерного сканирования, в центре разработали цифровую модель новой конструкции экскаваторного зуба. Специалисты РИЦ могут создать электронную модель любого образца, внести необходимые технические изменения и изготовить копию с применением аддитивных технологий, буквально вырастив деталь из металлического или пластикового порошка. В условиях импортозамещения, считают в РИЦ, такая работа может быть особенно востребована. Техническое воспроизведение «чужих» устройств и деталей настолько распространено, что в мировой практике даже закрепился соответствующий термин—«реверс-инжиниринг». Кроме того, в УрФУ могут дополнительно провести соответствующий патентный поиск и уточнить, не нарушает ли заказчик при этом чьи-либо интеллектуальные права.

На Урале создан комплекс по переработке радиоактивных отходов

ОАО «СвердНИИхиммаш» завершило разработку и изготовление оборудования и контейнеров для мобильного комплекса по переработке низкоактивных отходов (НАО). Технологическое оборудование помещено в передвижные контейнеры. Одно из ключевых преимуществ комплекса—возможность быстро развернуть его и начать переработку отходов без серьезных подготовительных работ прямо на месте, без транспортировки. Комплекс позволит уменьшать объемы НАО в 2—3 раза и перерабатывать около 250 кубометров радиоактивных отходов в год.

На Южном Урале формируется туркластер

В регионе стартовал новый инвестпроект «Золотое кольцо горного Урала». В нем задействовано несколько городов области: Чебаркуль, Миасс, Златоуст, Куса, Сатка, Катав-Ивановск, Усть-Катав, Аша. Здесь планируется развивать спортивный, познавательный, экологический, санаторно-курортный туризм.

По сообщениям корреспондентов «РГ»

Информация для абонентов ОАО «МегаФон»

Уральский филиал ОАО «МегаФон» сообщает своим абонентам, обслуживающимся на тарифных планах массового рынка, за исключением тарифного плана «МегаФон-Онлайн», что со 2 марта 2015 года будет снижена стоимость 1 Мб услуги мобильный Интернет до 6,90 руб. с НДС, объем переданных/полученных данных будет округляться до 1 Мб в большую сторону. Тарификация интернет-трафика в рамках подключенной интернет-опции производится в соответствии с ее условиями. Правила округления действуют при использовании услуги мобильный Интернет на территории домашнего региона. С подробной информацией можно ознакомиться на сайте www.megafon.ru.

Помимо этого, Уральский филиал ОАО «МегаФон» сообщает об изменении с 01.03.2015 года (с даты очередного списания абонентской платы) параметров ряда архивных тарифных опций в соответствии с таблицей.

Регион подключения абонента	Тарифная опция	Объем трафика, Гб/мес.	Абонентская плата, руб.с НДС /мес.
Свердловская, Курганская и Тюменская области	Безлимитный Интернет для телефона	100 Мб/сутки	Для абонентов Свердловской и Тюменской областей — 210, для абонентов Курганской области — 120
	Интернет Безлимитный Базовый	5	Для абонентов Свердловской области — 350, Тюменской области — 390, Курганской области — 290
	Интернет L 2012*	30	Для абонентов Свердловской и Тюменской областей — 850, Курганской области — 690
	Интернет XL 2012**	30	Для абонентов Свердловской и Тюменской областей — 1150, Курганской области — 990
ХМАО, ЯНАО	Безлимитный Интернет для телефона	100 Мб/сутки	210
	Интернет Безлимитный Базовый	5	490
	Интернет L 2012*	30	1090
	Интернет XL 2012**	25	1290
Челябинская область	Безлимитный Интернет для телефона	100 Мб/сутки	210
	Интернет Безлимитный Базовый, Интернет S 2012	4	250
	Интернет L 2012*	30	690
	Интернет XL 2012**	30	990

По опциям «Интернет Безлимитный Базовый», «Интернет S 2012», «Интернет L 2012», «Интернет XL 2012» после достижения объема скаченного трафика в рамках месячного лимита доступ в Интернет приостанавливается.

Опции «Интернет Безлимитный Базовый» и «Безлимитный Интернет для телефона» для абонентов ХМАО, ЯНАО действуют на территории домашнего региона.

* 50% объема трафика предоставляется с 8.00 утра до 00.59 ночи, 50% объема трафика — с 01.00 ночи до 7.59 утра.

** Указанный объем трафика действует с 8.00 утра до 00.59 ночи, с 01.00 ночи до 7.59 утра трафик не ограничен.

Кроме того, с 01.03.2015 г. Уральский филиал ОАО «МегаФон» планирует изменить параметры тарифного плана «МегаФон-Логин», приравняя условия обслуживания к тарифному плану «МегаФон-Онлайн».

Подробности на www.megafon.ru.

НА ПРАВАХ РЕКЛАМЫ

Кошелек В преддверии православного праздника куры на Южном Урале начали нести «золотые» яйца

Пасхальный ценник

ТАТЬЯНА АНДРЕЕВА

За последние полгода популярный продукт на Южном Урале подорожал на 40 процентов.

Арина Мироненкова, Челябинская область

По производству куриных яиц Челябинская область занимает второе место в России, однако только за последние полгода (с августа 2014-го по январь 2015-го) ценник на этот социально значимый продукт подскочил более чем на 40 процентов. Таковы данные мониторинга, проведенного прокуратурой Челябинской области.

По информации куратора проекта «Народный контроль» на Южном Урале Вадима Воробья, в начале февраля цена десятка яиц достигала 58,4 рубля, только за неделю она выросла на девять процентов. В Челябинское управление ФАС тоже идет поток жалоб на рекордно высокие цены именно на этот продукт: в некоторых магазинах стоимость перевалила за 70 рублей. Чтобы разобраться, какое из звеньев торговой цепочки толкает цены вверх, антимонопольщики пригласили представителей местных птицефабрик и сетевого ретейла на «очную ставку».

По словам первого заместителя гендиректора Челябинской птицефабрики Андрея Архипенко, прежде чем вызывать на ковер предпринимателей, необходимо разобраться в специфике ведения этого бизнеса, которому присуща сезонность продаж. К примеру, в пиковые периоды ажиотажного спроса на яйца (что, в частности, ежегодно наблюдается в преддверии православного праздника Пасхи) цены на продукцию птицефабрик увеличиваются. Более того, согласно исследованиям ученых, в осенне-зимний период население потребляет значительно больше яиц. Логично, что именно в это время ценники ползут вверх. Только таким образом птицефабрикам удается компенсировать провал продаж в другие периоды года, когда спрос на яйца минимальный.

—Определяющим фактором является рентабельность производства по итогам года,—пояснил Андрей Архипенко.—У нашего предприятия на протяжении нескольких лет она остается практически неизменной, варьируясь в пределах 8—9 процентов, не более.

По словам замминистра сельского хозяйства Челябинской области Александра Раевского, резкое увеличение текущего уровня рентабельности птицефабрики может свидетельствовать о том, что предприятие под сурдинку решило подзаработать на общем ажиотаже, что никак не связано с сезонностью продаж. Именно этому показателю контролирующие органы уделяют особенно пристальное внимание, однако пока сверхприбыли у птицеводов выявить не удалось.

В настоящее время отпускная цена местных птицефабрик за десяток куриных яиц категории С1 в среднем составляет 45 рублей, при этом производители занимаются исключительно оптовыми поставками продукции в торговые сети. Незначительный рост себестоимости птицеводы связывают с удорожанием кормовых добавок, импортных запчастей, медикаментов, а также ростом цен на пшеницу. По словам директора по продажам «Чебаркульской птицы» Дмитрия Бородулина, порядка 60 процентов в структуре кормов занимает зерно. Оно дорожает, однако, даже несмотря на это, отпускные цены птицефабрик выросли не столь существенно, как розничные.

Представители сетевого ретейла, в свою очередь, утверждают, что в последнее время не увеличивали торговую наценку на яйца—наоборот, изо всех сил снижали. В течение полугодия она, по данным ретейлеров, упала с 21 до 13 процентов, а в отдельных региональных сетях—до 10. Так, магазины известной федеральной торговой сети в январе 2015 года десяток куриных яиц С1 закупали у местных производителей по 47,9 рубля, на полке товар был представлен по цене 53,7 рубля, то есть уровень торговой надбавки не превышал 13 процентов. Ретейлеры заверили, что и дальше намерены снижать свою наценку на социально значимые продукты питания, перераспределяя нагрузку на товары премиум-класса.

Тем временем, несмотря на единодушный альтруизм производителей и продавцов, цена яиц в Челябинской области продолжает расти и ожидать ее снижения, по словам экспертов, в ближайшее время явно не стоит: ближе к Пасхе ценник достигнет максимума.

Акцент

> Ретейлеры заверили, что и дальше намерены снижать наценку на социально значимые продукты питания, перераспределяя нагрузку на товары премиум-класса

комментарий

Елена Рысева, заместитель руководителя Челябинского УФАС:

—Яйца входят в список социально значимых продуктов, на которые возможно введение государственного регулирования цен. В настоящее время продолжается анализ ситуации с ценообразованием, и, если будут выявлены факты нарушения антимонопольного законодательства, последуют незамедлительные меры реагирования.

АНАЛИЗ Ценовые рейтинги не всегда объективно отражают состояние рынка

О дешевом сердито

Анатолий Меньшиков

За сводками о динамике цен на продовольствие пристально следят и чиновники, и сотрудники надзорных ведомств. В западносибирских регионах оперативные рейды в магазины, на оптовые базы практически повседневны. Между тем многие производители прибегают к целому арсеналу уловок, позволяющих сдерживать стоимость товаров, подчас в ущерб их качеству, сохраняя приемлемый уровень продаж. И, как показывает практика, не всегда и не везде мониторинг цен на социально значимые продукты точен, объективен.

На Ямале профильный департамент—регулятор тарифов на энергию и услуги ЖКХ—с начала года не раз фиксировал поразительно низкую стоимость сливочного масла. В одном из городов центральной зоны региона за кило просили 130 рублей. В Приуральском районе брали втрое дороже. Среднеарифметическая величина—273 рубля. Это в арктическом-то крае с традиционно высоким потолком цен! Между тем, согласно данным Росстата, среднегодовая стоимость коровьего масла в РФ в 2014 году составила 357,5 рубля за килограмм.

—130 рублей? Кто кого за нос водит? В лабораторию не ходи—спред либо маргарин. Этого добра всюду навалом. Сейчас отпускные цены на стопроцентное сливочное масло в монолитных блоках начинаются с 270–300 рублей. Неужели эксперты легко доверяют надписям на ценниках, а сказочная дешевизна их не настораживает?—недоумевает маркетолог из Тюмени Анастасия Сколышева. И предупреждает о вероятных печальных последствиях для лукавых предпринимателей:

—Закупят они подлинный продукт, а он в несколько раз дороже фальсификата. Было 130—стало, допустим, 430. Шок! Покупатели, не сомневаюсь, поспешат к прокурорам, антимонопольщикам. Те шутников не жалуют. В Пермском крае прокуратура недавно пригрозила отдельным ретейлерам уголовным преследованием и 10 годами колонии за непозволительно высокие, на взгляд проверяющих, торговые накрутки.

В региональной молокоперерабатывающей компании назвали минимальную розничную цену качественного коровьего масла—350 рублей. Технологи поясняют: «Для производства килограмма продукта надо вдвое больше высокожирных сливок. Одно лишь сырье обойдется в 220 рублей».

Специалист в сфере сертификации Семен Рылеев напоминает о маленьких хитростях больших компаний:

—Антиинфляционные инструменты переработчиков известны: использование компонентов на растительной основе или увеличение их доли, «незаметное» уменьшение объема, веса фасованного продукта. Вместимость непрозрачных пластиковых бутылок, тетрапаков может остаться прежней (изменившаяся форма привычного предмета настораживает потребителя), однако автоматы на конвейере настроены «недоливать» по 50–100 миллилитров молока, йогурта, сока. 200-граммовые брикеты сливочного масла постепенно превратились в 180-граммовые. Не повсеместно, конечно, однако тенденция налицо. В феврале видел пачку, облегченную еще на 10 граммов.

—Обманом это не назовешь—как правило, на этикетках, упаковке все честно изложено. Не ленитесь изучать состав, выбирайте приемлемый для себя вариант. Не поддавайтесь магии знакомых с детства названий, когда к ним «приклеены» всякие привлекательные слова,—советует Семен Рылеев.—Во второй половине прошлого года в магазины Уральского округа одной «Докторской» поступало свыше десятка сортов, хотя, по идее, должен быть один. «Докторская классическая», «Докторская ГОСТ», подобные им означают, что тут как раз не классика и не ГОСТ. Тут—ТУ. В свое время группа товаропроизводителей ратовала за законодательный запрет использования старых брендов при выпуске колбас по новой рецептуре. Не убедили.

Между тем одно из общественно-политических сетевых СМИ Тюмени составило некоммерческий рейтинг гипермаркетов областного центра по нижнему и верхнему уровню цен на 23 наиболее востребованных, по мнению экономического обозревателя редакции, продукта, включая спиртное и растворимый кофе. Сегодня спрос читателей на такого рода сравнительный анализ, сопровождаемый яркой инфографикой, обеспечен. Не случайно популярный материал деловое интернет-издание, сославшись на коллег, разместило на своих страницах.

Акцент

> Производители прибегают к целому арсеналу уловок, позволяющих сдерживать стоимость товаров, подчас в ущерб их качеству

Проект имеет право на существование. Но, как ни досадно, первый блин вышел комом: подход дилетантский, предельно упрощенный, проигнорированы профессиональные методики измерения параметров розничного рынка. Единственный ориентир—стоимость—без привязки к стандартам определенного товара размывает картину. Например, после целенаправленного похода по гипермаркетам общественный исследователь сопоставляет цену сметаны в 200-граммовых стаканчиках, не обозначая процент жирности. А ведь он ощутимо влияет на цену. Схожий подход и к сравнению колбас. Не составит труда найти 100-рублевую, третьесортную, с разнообразием заменителей мяса. Только почему равнение на нее, а не на ту же «Докторскую»? Выходит, в негласном состязании ретейла в демократичности цен побеждает тот, кто выкладывает на прилавок низкокачественный товар? Другой пример. «Вино красное полусладкое». Какое именно—виноградное, плодовое, сортовое, натуральное, из виноматериалов, столовое, вино географического наименования? Присутствует вся линейка, ценовой диапазон велик, но место в рейтинге определяют наименьшие цифры.

—Самые низкие цены суммируют для определения совокупной стоимости «доступной» продовольственной корзины. Но это же несерьезно!—эмоционально комментирует такую «аналитику» товаровед Лидия Иванович.—Небрежность порождает недоверие, она же вводит в заблуждение покупателей, не способных разобраться в нюансах ценообразования.

—Мне соседи допрос с пристрастием устроили,—развивает тему эксперт.—Почему, спрашивают, яблоки из разряда так называемых «отечественных свежего урожая» подорожали за полтора месяца с 50 до 90 рублей? А потому что на прилавках преимущественно импортные, валютозависимые, они еще дороже. Оставь яблоки по полтиннику, их давно бы скупили (на складах запас товара ограничен), что повлияло бы на повышение средней ценовой планки в сегменте фруктов. Вот вам и вся «спекуляция»...

ФАС Спамеров наказали за назойливость

СМС ЗА 100 ТЫСЯЧ

Ольга Бабанова, Тюменская область

В АНТИМОНОПОЛЬНОЙ службе отмечают: количество жалоб на тех, кто незаконно рассылает СМС-спам, за прошлый год выросло в два с лишним раза. Если в 2013 году таких заявлений в региональное управление ФАС поступило около 60, то в 2014-м—137. В прошлом году УФАС возбудило 60 дел о нарушении рекламного законодательства. По 22-м из них решения уже вынесены. Общая сумма штрафов составила 2,4 миллиона рублей.

Долгое время мало кто из абонентов верил, что за назойливую телефонную рассылку можно кого-то наказать. Первое судебное дело по подобному случаю в регионе было в 2012 году. Тогда по жалобе жителя Тюмени оштрафовали один из федеральных банков. Отказаться от получения информационной рассылки клиент пытался еще на стадии оформления кредита, однако банковские работники отказались исключить данный пункт из договора. Впоследствии мужчина настоял на отключении этой «услуги», но вскоре банк вновь прислал рекламу. Клиент вскипел и пожаловался в ФАС, в итоге банк выплатил в доход государства 100 тысяч рублей. После этого случая тюменцы, собственно, и активизировались.

В большинстве случаев в распространении СМС-спама задействован не один субъект, а целые цепочки, отмечает заместитель начальника УФАС по Тюменской области Ирина Поткина. Сами организации, чьи услуги рекламируются, рассылкой занимаются редко, чаще заказывают эту работу специальным СМС-центрам. И если сами фирмы еще, бывает, располагают согласием абонентов на рассылку, то подобные центры порой особо не разбираются, кому слать рекламу заборов, а кому—шуб. И в ход зачастую идут все имеющиеся в базе номера.

> После первых штрафов в УФАС уже отметили некоторое снижение активности распространителей СМС-спама

Еще год назад, отмечают в УФАС, подобные дела решались преимущественно в пользу тех, кто осуществляет рассылку. В судах ответчики ссылались на то, что выполняют лишь техническую функцию по передаче сообщений и не имеют возможности знакомиться с текстами, а следовательно, оценивать, рекламные они или нет. И суды принимали такие доводы. Однако в процессе рассмотрения нескольких последних дел представители ФАС сумели доказать, что такая возможность у центров есть, а также то, что все участники цепочки являются рекламораспространителями и по закону обязаны иметь предварительное согласие абонентов на получение рассылки.

Позицию антимонопольщиков теперь поддерживают и суды. Недавно тюменское УФАС выиграло три дела подряд против крупных федеральных телекоммуникационных компаний. За каждый доказанный факт незаконной отправки рекламного сообщения ответчиков наказали 100-тысячным штрафом. Одна из организаций заплатила полмиллиона, другая—300 тысяч рублей, третья—200 тысяч. Кстати, максимальное наказание может достигать 500 тысяч за одно сообщение, и оно последует, если оштрафованные повторно нарушат закон.

Первая волна штрафов только пошла, но в УФАС уже отмечают некоторое снижение активности распространителей СМС- спама.

МЕЖДУ ТЕМ

Нередко абоненты сами дают согласие на получение информрассылки, к примеру, получая в магазине дисконтную карту. Но гораздо чаще распространители пополняют телефонную базу незаконным образом: обмениваются данными своих клиентов или даже продают их. А порой согласие и вовсе вымогают: в некоторых уличных терминалах незаконно заложена программа, обязывающая ставить галочку в графе «Соглашаюсь с условиями»: иначе невозможно оплатить услугу. А как раз в этих условиях, которые большинство просто не читает, и прописана рассылка.