Четверг, 12 ноября 2015 года
№153 (24286)

ТАГИЛЬСКИЙ РАБОЧИЙ

www.tagilka.ru

Газета основана в мае 1906 года

ТВ–программа

«Любовь в розыске»
ТВЦ,
суббота, 21 ноября,
в 17.20

Жилье

2 стр.

Из «однушки» – в новостройку

слово – главе города

Нужны и ТЭЦ, и мини–котельные

В прошедшие выходные авария на трубе сечением 900 мм, подающей воду на ТЭЦ Уралвагонзавода, проверила на прочность многие наши службы. Дзержинский район мог остаться без тепла. ЧП на предприятиях - дело серьезное. Их ликвидация требует квалифицированного подхода и значительного времени. Сам знаю о подобных авариях и на Магнитке, и на НТМК. На любом крупном предприятии они, к сожалению, случаются. Не хочу давать оценку действиям заводчан, просто скажу: меньше суток потребовалось им на ликвидацию аварии - это гроссмейстерский зачет.

Должен отметить четкую работу городских подразделений. Они показали хорошую подготовку персонала, понимание всех задач, высокую квалификацию. Сразу был создан оперативный штаб, каждый знал свой маневр, были привлечены все необходимые службы, в том числе администрация района, управляющие компании, Горэнерго и другие муниципальные предприятия. Оперативно надо было решать вопросы гидравлики сетей, циркуляции воды, планировать работу управляющих компаний и приводить в порядок территорию. В итоге временные рамки, которые потребовались для восстановления системы теплоснабжения после ликвидации аварии на водоводе УВЗ, были минимальными.

Разбор полетов в службе главного энергетика Уралвагонзавода, не сомневаюсь, будет сделан. Какие мероприятия потребуются, чтобы впредь избежать подобных встрясок, специалисты УВЗ определят сами, - здесь их зона ответственности.

Следует признать: тема зависимости теплоснабжения громадного района или микрорайона от производственной ситуации или аварии на градообразующих предприятиях города существует с 30-х годов прошлого века. Это повсеместная проблема моногородов.

Надо переходить на альтернативные схемы. Есть предложения в Дзержинском районе вести дальнейшее гражданское строительство со своими автономными газовыми котельными – квартальными или районными. Для Вагонки - актуально и целесообразно. При застройке других микрорайонов использовать подобный подход. В таком случае мощности ТЭЦ не будут работать в пиковой максимальной нагрузке.

Проблемы накапливались десятилетиями, и пришло время их решать. Здесь помимо понимания должна быть воля администрации города. Предстоит заниматься развитием и модернизацией существующих схем теплоснабжения. Кроме того, мы рассматриваем варианты обеспечения теплом жителей города из других источников помимо заводской ТЭЦ. С этой целью сделан запрос на строительство газовой котельной в рамках программы развития акционерного общества Уралсевергаз по Нижнему Тагилу. Этот вопрос на проработке. Одним словом, есть понимание, куда и как двигаться дальше.

Сергей НОСОВ.

госпиталь лечебно–восстановительных технологий

Мастер–класс от швейцарцев

5 стр.

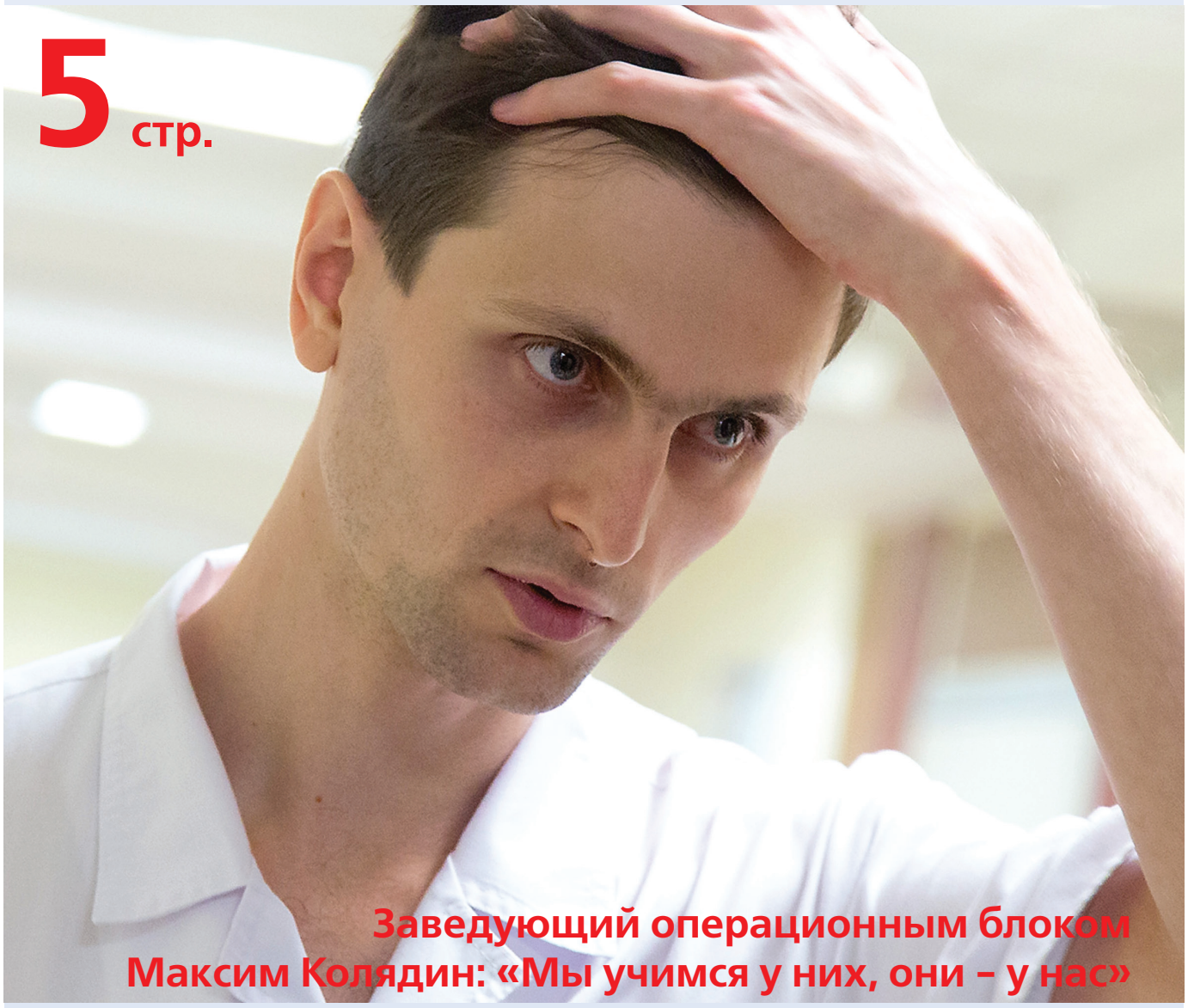

Заведующий операционным блоком Максим Колядин: «Мы учимся у них, они – у нас»

ФОТО НИКОЛАЯ АНТОНОВА.

Уважаемые тагильчане и гости города!

СВЕЖИЕ НОМЕРА ГОРОДСКОЙ ГАЗЕТЫ

«ТАГИЛЬСКИЙ РАБОЧИЙ» -

во всех книжных магазинах сети МУП «Тагилкнига»

Цена номера за вторник - 9 руб. Цена номера за четверг - 12 руб.

Купить газету «Тагильский рабочий» (четверговый номер) можно также во многих магазинах торговых сетей «Пятерочка» и «Магнит»

Танцы

20 стр.

Не путать со стриптизом

В стране и мире

Дмитрий Медведев: повышение пенсионного возраста будет

Дмитрий Медведев заявил о неизбежном повышении пенсионного возраста. Рано или поздно властям придется принимать это решение, сказал премьер в интервью «Российской газете». По его словам, во всем мире растет продолжительность жизни, а значит, растет и возраст выхода на пенсию. Глава правительства подчеркнул, что в этом вопросе не нужно забегать вперед. Сейчас пенсионный возраст в России составляет 60 лет для мужчин и 55 лет — для женщин.

Песков опроверг публикацию Reuters

Публикация Reuters, посвященная дочери президента России Владимира Путина, не соответствует действительности, заявил пресс-секретарь главы государства Дмитрий Песков. Он уточнил, что основывается на опровержении самого председателя правления Газпромбанка Андрея Акимова. Сам Акимов был удивлен публикацией, отметил Песков. Что касается дочерей президента, продолжил Песков, то о них он ничего не может сказать. «Я не располагаю информацией о дочерях Путина, это не входит в мои служебные обязанности», — подчеркнул он.

Израиль хочет вернуть туристов из России

Делегация министерства туризма Израиля прибыла в Москву для переговоров с российскими туроператорами и Ассоциацией туроператоров России (АТОР), пишет «Коммерсантъ». Израильские власти готовы субсидировать чартерные перелеты в Эйлат и на курорты Мертвого моря. Министерство готово выплачивать по 45 евро за каждого туриста, прилетевшего чартерным рейсом. С началом кризиса в 2014 году Израиль потерял примерно 30% российских туристов. Между тем, туроператоры уже фиксируют рост цен на альтернативные направления после запрета прямых полетов в Египет. Цены выросли на 10–20% на направления, которые, по мнению участников туристического рынка, могли бы заменить поездки в Египет — в Турцию, ОАЭ, Индию и Таиланд.

Мутко о ситуации с допингом

Министр спорта России Виталий Мутко заявил, что государство не может влиять на ситуацию с допингом в стране, и подчеркнул, что обвинять его в связанных с этим проблемах некорректно. Министр также отметил, что московскую антидопинговую лабораторию, чья работа временно приостановлена по решению Всемирного антидопингового агентства (WADA), ждет переаттестация. На пресс-конференции в Женеве 9 ноября было объявлено, что комиссия WADA рекомендовала отстранить российских легкоатлетов от соревнований под эгидой Международной ассоциации легкоатлетических федераций (IAAF).

Умер режиссер «Д'Артаньяна»

Советский и российский режиссер Георгий Юнгвальд-Хилькевич умер на 82-м году жизни. Самый известный его фильм — «Д'Артаньян и три мушкетера», а также его продолжения. Зрителям хорошо знакомы и другие картины постановщика: «Ах, водевиль, водевиль...», «Узник замка Иф» и «Туфли с золотыми пряжками». Режиссер родился и вырос в Ташкенте. Свою первую ленту — фантастическую комедию «Формула радуги» — он снял в 1966 году на Одесской киностудии. Следующий фильм — «Опасные гастроли», снятый через три года, принес Юнгвальд-Хилькевичу первую популярность в СССР. Главные роли в этой картине сыграли Владимир Высоцкий, Николай Гринько и Ефим Копелян.

Ожидается рекордное падение авторынка

В октябре российский авторынок ускорил падение: продажи автомобилей снизились на 38,5%, до 130 тыс. машин. Участники рынка полагают, что худшими в году станут ноябрь и декабрь. Среди отдельных моделей некогда бессменный лидер рейтинга Lada Granta четвертый месяц подряд уступает первое место Hyundai Solaris. Помимо Solaris и Granta в этом списке Kia New Rio, Volkswagen Polo, Renault Duster, Renault Logan, Renault Sandero, Chevrolet Niva, Lada Largus и Lada Kalina. Часть автопроизводителей пытаются удержать продажи за счет вывода на рынок новых и обновленных моделей. У Kia, например, в этом году было девять новинок, у Toyota — пять, три — у Renault и т.д. Октябрь — не худший месяц для российского авторынка в этом году: например, в марте продажи автомобилей упали на 42,5%. Но худшее впереди, предупреждают участники рынка.

По сообщениям РИА «Новости», Лента.ру, Интерфакс, РБК.

$ 64,57 руб. +18 коп. € 69,38 руб. +14 коп.

жилье

Из тесной «однушки» в новостройку!

Обеспечение жильем молодых семей - одна из важнейших задач администрации города

Семья Бродниковых.

- Волнение, счастье, слезы – всего, что происходит в душе, не описать, - говорит молодая мама Оксана Бродникова. День, когда семья получила свидетельство о социальной выплате на приобретение жилья, запомнится надолго. Из съемной «однушки» Бродниковы переедут в собственную квартиру.

У Оксаны и Дмитрия трое детей – пятилетний сын Саша и две дочки-двойняшки.

- На очередь встали сразу, как только родились Алина и Алиса, - рассказывают Бродниковы. - Нам повезло: ждать пришлось недолго, около двух лет. Уже присмотрели очень уютную, светлую, большую квартиру в новостройке. С понедельника займемся оформлением документов.

Маленький Саша учится играть на скрипке. Его сестренки шаг за шагом познают окружающий мир. Им будет где играть, общаться с другими малышами и открывать новое: во дворе дома обустроена красивая детская площадка, а вскоре появится корт. Бродниковы любят кататься на коньках. Оксана, заботясь о детях, не перестает развиваться сама. По образованию она юрист, а будучи в декретном отпуске, учится на медика. Глава семьи Дмитрий работает инженером-технологом.

Свидетельства получили 34 молодые семьи на общую сумму более 36 миллионов рублей. Самый большой размер выплаты (для семей из пяти человек) составил свыше полутора миллионов. Для семей из двух человек – 709 212 рублей.

На реализацию подпрограммы были выделены деньги из федерального и областного бюджетов, но больше всего средств внес муниципалитет – 15 миллионов рублей. Глава города Сергей Носов подчеркнул, что задача обеспечения жильем молодых семей является одной из важнейших и будет решаться, несмотря на сложности с наполнением бюджета. Для сравнения: в городе-миллионнике Екатеринбурге в этом году только 29 молодых семей получат аналогичные социальные выплаты.

Нижний Тагил становится все более комфортным для жизни. В ноябре будут сданы два новых детских садика на 270 мест и еще один - в декабре. Они должны решить проблему с нехваткой мест. Все дошколята в возрасте от трех до семи лет будут устроены в дошкольные учреждения. Следующий этап – школы. В 2016 году стартует федеральная программа по строительству ОУ. Школьники, учась в первую смену, получат возможность посещать секции и кружки без ущерба для учебы. В этом году были построены два футбольных поля, запускается в работу ФОК. Готовятся проекты по перепланировке дворовых территорий. Конфликта между детской площадкой и парковой быть не должно, отметил мэр.

Анастасия ВАСИЛЬЕВА.

ФОТО НИКОЛАЯ АНТОНОВА.

конкурс «Синяя Птица»

Зрители отдали голоса за тагильчанку

12-летняя Олеся Федотова, представляющая цирковой коллектив «Аншлаг» Центра культуры и искусства НТМК, стала победительницей зрительского голосования по итогам первого тура всероссийского конкурса юных талантов «Синяя Птица». Проект выходит в эфир на канале «Россия».

Напомним, в каждом туре жюри выбирает из 10 участников, выступающих в разных жанрах, двух финалистов. Еще один конкурсант проходит решением зрителей. Олеся Федотова набрала 32% голосов, значительно опередив всех конкурентов.

«Синяя Птица» - всероссийский конкурс, в котором соревнуются дети в возрасте от 5 до 15 лет. Они поют, танцуют, играют на музыкальных инструментах, представляют цирковые номера. Оценивают конкурсантов народные артисты России скрипачка и дирижер Светлана Безродная, бывший солист Большого театра Николай Цискаридзе, исполнитель русских романсов Олег Погудин.

Татьяна ШАРЫГИНА.

в центре внимания

С вопросом – в приемную Дмитрия Медведева

Около 100 жителей Нижнего Тагила пришли со своими жалобами, вопросами, предложениями в офис «Единой России», расположенный в здании общественно-политического центра

Здесь в первый день рабочей недели более двух часов работала выездная общественная приемная председателя партии «ЕР» Дмитрия Медведева. Тагильчан консультировали депутат Госдумы Александр Петров, заместитель председателя Заксобрания Анатолий Сухов, председатель комитета по социальной политике регионального парламента Вячеслав Погудин, специалисты министерств области, администрации города.

В результате работы приемной хорошо видно, что сейчас больше всего беспокоит горожан в их реальной повседневной жизни. Почти каждый второй вопрос - на коммунальную тему: затянувшиеся споры по начисленным суммам за воду, электричество, плохо сделанные ремонты. Словом, все то, что могло бы решаться на этапе общения с управляющими компаниями или ресурсоснабжающими организациями. Но вылилось в долговременный конфликт сторон.

С ходу разобраться с подобными ситуациями трудно даже представителям коммунальных министерств. Но людям объясняют: никто бесполезно не пришел. Каждое обращение получит ответ. Нередко по итогам таких приемов вносятся изменения в законодательство.

- После смерти бабушки в квартире по адресу: Жуковского, 15, появились необъяснимо большие суммы задолженности за электричество: шесть, восемь, десять тысяч, - обратилась в приемную Оксана Викторовна Гребенщикова. - Родственники часть долга гасят. Но, пока пытаются доказать ошибочность выставленных сумм, задолженность растет. Мы бессильны, нам говорят, что все расчеты сделаны правильно, и продолжают насчитывать неверно. Кстати, в нашем доме подобная неразбериха коснулась нескольких семей.

Павел Неугодов.

Очереди к специалистам, ведущим прием граждан, не редели: постоянно подходили и регистрировались новые посетители.

Оксана Гребенщикова.

Участнику войны 84-летнему Павлу Александровичу Неугодову помогли добраться до нужного кабинета: фронтовику трудно передвигаться самостоятельно.

- Подлечиться бы в госпитале для ветеранов. Никак вместе с женой не добьемся направления в Екатеринбург. Можно ли как-то поспособствовать этому? – задал вопрос Павел Александрович.

Фронтовику пообещали в кратчайшие сроки решить его проблему. Отказа в его просьбе быть не может.

Огромная часть обращений касалась социальной сферы. Один из важных вопросов – повышение платы за детские сады.

- Я от нижнетагильского городского родительского комитета, - рассказала Анна Межова.- Ежемесячная плата за ребенка с января 2016 года станет 2000 рублей. Повышение очень скажется на матерях-одиночках, на тех, кто оказался в трудной жизненной ситуации. Ведь в детсадах сегодня и так немало дополнительных плат. Реально стоимость одного месяца в ДОУ достигает трех-четырех тысяч.

Очередь в общественную приемную.

Анну поддерживают стоящие в очереди женщины:

- При зарплате санитарки в 10-12 тысяч рублей отдать за двух малышей четыре тысячи за садик – значит, что в семейном бюджете всего, что останется, едва хватит на коммуналку, - рассказывает одна из посетительниц, пришедшая на прием с проблемой устройства ребенка в дошкольное учреждение.

У председателя общественной организации инвалидов «Доброта» Елены Николаевны Вельчевой целый список обращений. Но, как и большинство поступивших в ходе работы приемной, они касаются двух направлений – медицины и коммуналки.

Анна Межова.

Среди посетителей приемной не только люди преклонных лет. Много молодых. У них обращения по поводу трудоустройства.

Так, Павел Никитин пришел вместе со своей родственницей в надежде, что региональные власти помогут молодому человеку, приехавшему в наш город с Украины, найти работу. Это позволит ему войти в программу «Соотечественники» и получить российское гражданство.

Профессиональные перспективы у юноши неплохие: высшее образование, по специальности он – инженер. Павлу пообещали поддержку.

Обобщить все вопросы и обращения в «Единой России» собираются в ближайшее время.

По статистике, около 50-60 процентов из них решается положительно.

Всем, кто не успел в этот день рассказать о наболевшем, можно будет обратиться в интернет-приемную областного отделения «Единой России».

Анжела ГОЛУБЧИКОВА.

ФОТО СЕРГЕЯ КАЗАНЦЕВА.

от четверга до четверга

Жизнь как она есть

Данил ЯРУШИН, инженер-программист:

- На работе аврал. Работаю в рекламной фирме, отвечаю за техническую часть. Выходные провел дома. В нашем дворе на Вязовской есть прекрасный корт. Как только подморозило и лед схватился, открыли хоккейный сезон. Жители окрестных домов любят погонять шайбу, на корте всегда кто-нибудь да играет. Самому опытному игроку около 50 лет, самому молодому – пять. Я и сам с удовольствием выхожу на лед.

Вероника ГУСЬКОВА, выпускница Уральского колледжа прикладного искусства и дизайна:

- Моя подруга уже лет шесть или семь занимается йогой, потихонечку увлеклась и я. Йога дает не только физическое совершенство, но и духовное освобождение, заряжает энергией, после занятий я чувствую прилив сил. Мне интересно все, что связано с ведической культурой. В Нижнем Тагиле месяц назад появился тематический клуб. К нам приезжают специалисты по йоге, рассказывают об основах учения, питании, асанах.

Дарья ОРЕХВО, 25 лет:

- Проходила стажировку в Екатеринбурге. Скоро в Тагиле откроется торговый центр крупной фирмы. Набор персонала велся с лета, последние два месяца мы проходили обучение. О работодателе сложилось очень хорошее впечатление: зарплата «белая», соцпакет, перспективы карьерного роста. Чувствуется, что в компании дорожат каждым сотрудником.

Анастасия ВАСИЛЬЕВА.

ФОТО СЕРГЕЯ КАЗАНЦЕВА.

«Инженер XXI века»

Победа не первая, но самая крупная

Юные инженеры из Нижнего Тагила заняли второе общекомандное место по итогам чемпионата рабочих профессий WorldSkills/Junior.

В юношеской «Олимпиаде для рабочих рук» приняли участие 116 школьников в возрасте от 10 до 17 лет, все они были направлены от подшефных школ 27 предприятий и организаций России. Состязания проходили по 12 компетенциям. Наш город представляли ребята из центра научно-технического творчества молодежи ФКП «НТИИМ». В компетенции «Электроника», рассказал преподаватель центра Дмитрий Бароха, участникам необходимо было продемонстрировать теоретические знания по электронике, выполнить сборку на макетной плате электронного устройства «Бегущий огонь», сборку электронных часов методом пайки, программирование контроллера. В «Мобильной робототехнике» - собрать и привести робота в действие. В финальном задании он должен был определить номер груза по предъявленной ему карточке определенного цвета, найти его в другой зоне и доставить адресату. В «Инженерной графике» конкурсанты работали над созданием чертежей различной сложности.

По итогам соревнований тагильчане заняли первые места в своих компетенциях и второе место в общекомандном зачете. Поздравляем Андрея Смирнова и Тимофея Назарова (руководитель Игорь Литус), Анатолия Герасимова и Анастасию Афанасьеву (руководитель Дмитрий Бароха), Вячеслава Дылдина и Эльдара Нартдинова (руководитель Дмитрий Логунов). За победу в WorldSkills/Junior ребята получили сертификаты, предоставляющие скидку на оплату обучения в УРГЭУ, путевки во всероссийский оздоровительно-образовательный центр «Смена».

Для курсантов и преподавателей центра научно-технического творчества это уже не первая победа в этом году, но пока самая крупная. В мае воспитанники НТИИМ приняли участие в WorldSkills/Junior в Казани. Тогда они смогли войти в тройку призеров только в одной компетенции. В июле курсант лаборатории «компьютерных технологий и робототехники» Михаил Сахаровский победил с проектом «Ликвидатор» на всероссийском конкурсе по робототехнике и интеллектуальным системам, за что был удостоен премии президента РФ.

Анастасия ВАСИЛЬЕВА.

Уральская панорама

В МФЦ перестали выдавать паспорта

В Свердловской области 10 ноября перестали выдавать российские и загранпаспорта в многофункциональных центрах, сообщили в правительстве региона. Теперь получить эти документы можно будет только в УФМС. За российскими паспортами нужно идти в подразделение ведомства по месту жительства, за заграничными – в головной офис управления на Крылова, 2, в Екатеринбурге. Чиновники напоминают, что, в соответствии с постановлением правительства РФ от 30 мая 2014 года, был реализован пилотный проект, когда услуги ФМС оказывались в МФЦ без личной явки. В нем приняли участие Екатеринбург, Арамиль и Рефтинский. Вместе с тем чиновники уточняют, что сдать документы на предоставление услуг ФМС в МФЦ по-прежнему можно.

Прибыл первый багаж из Египта

В Екатеринбург впервые с введения ограничений на перелеты в Египет доставлен багаж туристов, вернувшихся из этой страны, сообщили в региональном ГУ МЧС. Ведомство уточняет, что чемоданы могут получить пассажиры рейса U6-3054 Хургада – Екатеринбург, которые прилетели 7 ноября. После разгрузки 2057 килограммов вещей были опечатаны на грузовом складе Кольцово. Сумки прибыли регулярным рейсом авиакомпании «Победа». Вчера служба поиска багажа Кольцово должна была оповестить хозяев прибывших чемоданов и организовать выдачу багажа. В целом, по данным на 10.00 среды, с момента введения ограничений в Кольцово из Египта прилетели 14 рейсов с 3068 пассажирами, в том числе 750 детей. Информацию о багаже можно уточнять в Кольцово по телефонам: +7(343)226-85-65 (с 08.00 до 20.00) или 8-800-1000-333.

Лжеминер задержал 14 рейсов

Правоохранители не нашли бомбу в екатеринбургском аэропорту Кольцово, сообщили в пресс-службе управления на транспорте МВД РФ по УрФО. По данным ведомства, сигнал о минировании поступил примерно 10 ноября в 13.20. На место прибыли оперативные службы. Пассажиров и работников аэровокзала эвакуировали для обследования территории. Около 15.30 экстренные мероприятия закончились. Весь этот переполох отразился и на расписании воздушных ворот Екатеринбурга. В пресс-службе аэропорта уточнили, что на прилет было задержано пять рейсов из Урая, Перми, Бишкека, Москвы и Сыктывкара. Борт, летевший из Урая, ушел на запасной в Челябинск. Самолет из Сыктывкара после сигнала о происходящем в Кольцово взял курс на Пермь. С вылетом опоздали девять рейсов: в Нижневартовск, Ноябрьск, Астану, Ханты-Мансийск, Худжанд, Оренбург, а также в московские Внуково и Шереметьево.

Северное сияние или иллюминация?

В ночь на 10 ноября жители Екатеринбурга заметили полярное сияние. На небе появилась зимняя радуга, будто далеко на севере. Как рассказали в пресс-службе Коуровской обсерватории, это явление очень редкое для наших широт – бывает раз в 20-30 лет. Обычно его наблюдают на широте около 70 градусов. Но, когда возникает очень сильная магнитная буря, северное сияние становится возможным и на Урале. Между тем, в Коуровской обсерватории не заметили полярного сияния и не могут точно сказать, было оно на самом деле или нет. Сотрудники не исключают, что «сияние» устроили с земли – светили разноцветными прожекторами.

Уральский Робин Гуд

В Екатеринбурге Робин Гуд с отверткой ограбил магазин на улице Гагарина, 22. Налетчик потребовал продавца отдать ему деньги и продукты, которые потом раздал на улице, сообщили в пресс-службе свердловской полиции. Общий ущерб составил семь тысяч рублей. По фотороботу вечером того же дня полицейские нашли подозреваемого. Как рассказал 28-летний мужчина, 9 ноября он купил в павильоне продукты. Придя домой, он подумал, что продавец его обсчитала. Вернувшись в магазин, покупатель вынул пенсионное удостоверение и отвертку и, представившись сотрудником правоохранительных органов, потребовал выдать ему наличность и продукты, часть которых потом раздал прохожим. Робин Гуд признался, что часто употребляет наркотики. За разбой на мужчину завели уголовное дело.

Выращивали коноплю в офисе

Следствие предъявило обвинение двум бывшим полицейским в выращивании конопли в искусственных условиях, сообщили в региональном управлении СКР. По данным следствия, оранжерею с коноплей товарищи устроили в офисе здания на улице Первомайской. В момент разоблачения там рос 21 куст общим весом около 3 килограммов.

По сообщениям ЕАН.

отдых – дело серьезное

Закрытое небо

Чем запрет на полеты в Египет обернулся для турфирм города?

«Черной» назвали минувшую субботу руководители тагильских туристических компаний. Решение о приостановке авиасообщения между Египтом и Россией было принято вечером 6 ноября по рекомендации национального антитеррористического комитета. Такой поворот был неожиданным и многих застал врасплох. В среднем у каждого второго агентства города на момент запрета полетов в Египте оставались отдыхающие горожане.

Корреспонденты «ТР» связались по телефону с рядом турфирм города. Кто-то от разговора уклонялся. Другие с нескрываемой радостью и облегчением в голосе говорили о том, что им просто повезло. На момент запрета полетов их туристов в Египте не было. Заявок на ближайшее время тоже нет, и слава Богу. Туры в Египет занимали от 5 до 40 процентов от общего объема продаж т.

- О том, что происходит в небе над Египтом, все клиенты в курсе, поэтому даже объяснять не приходится, что пока эта страна не продается, - рассказала Виктория, менеджер туристического агентства Лемур-Трэвэл. – Сейчас выбирают туры в Таиланд, Вьетнам. Конечно, они дороже, в среднем 50 тысяч на человека. Можно взять Турцию, это около 40 тысяч рублей. Нам жалко терять Египет. По примерным подсчетам, почти каждый пятый клиент выбирал именно это направление, это всегда был беспроигрышный бюджетный вариант.

В турфирме «География» подтвердили, что у них в Хургаде на отдыхе находятся несколько туристов-тагильчан. Все они будут эвакуированы в ближайшее время, они об этом знают и готовы. Известна и дата эвакуации - 18 ноября, кстати, именно этим днем заканчивается и путевка.

- Конечно, для нашей зимы Египет был лучшим отдыхом, - признались в турфирме. – Теперь клиенты переориентированы на Таиланд, Индию, Вьетнам, Арабские Эмираты. Рано или поздно полеты возобновят, на нашей практике это уже третий запрет полетов над Египтом. Раньше поводом для запрета становилась местная революция, потом нестабильная политическая ситуация в стране. Нужно подождать месяц или два, ситуация станет более ясной. А вот рынок у нас очень чуткий и немедленно отреагировал на стоимость туров в другие страны. Она выросла. Однако, на наш взгляд, это тоже ненадолго. В начале декабря цены пойдут на снижение, главное теперь - не торопиться с покупкой туров.

Директор туристической компании «Саквояж-тур» Марина Бакланова подробно рассказала в целом о возможных последствиях случившегося:

- Независимо от того, есть ли у нас клиенты сейчас в Египте или нет, страдают все турфирмы города. Поймите: большинство бронируемых туров оплачивается заранее, турагентство отдает деньги клиента туроператору. Поэтому у маленьких агентств, как правило, нет больших оборотных средств. Многие туристы не понимают разницы между турагентством и туроператором и идут жаловаться и требовать деньги к тому, кому их отдали. Придет один, второй, третий, двадцатый – как им всем вернуть деньги, если средства переданы оператору и уже оплачены отели, перелеты и т.д.? Механизм возврата не продуман, его просто нет.

Вместо Египта туристам теперь предлагают Турцию, а там сейчас прохладно. Многие отели уже закрылись. В море не искупаться, тем более с детьми. Большинство турецких бассейнов без подогрева. Конечно, там много достопримечательностей, вкусно кормят, но многие едут отдыхать только ради моря. Другой вариант – Кипр. Там тоже не сезон, кроме того, вылетов из Екатеринбурга нет, только из Москвы. А это тоже дополнительные затраты.

Другой вопрос - цены. Буквально за ночь с пятницы на субботу стоимость туров в Таиланд выросла на 20 тысяч рублей, во Вьетнам – на 10 тысяч рублей. Понятно, что все время они расти не будут, но когда вернутся на прежний уровень, никто предсказать не возьмется.

Ольга ПОЛЯКОВА.

происшествия

За такие шутки можно попасть за решетку

Полиция задержала подозреваемого, сообщившего о «бомбе»

В воскресенье тагильским полицейским пришлось потрудиться. В 19.51 в дежурную часть ОВД Нижнего Тагила поступило тревожное сообщение от оператора «скорой помощи». В медучреждение позвонил неизвестный мужчина, который сообщил, что дом №13 на улице Юности заминирован.

По тревоге был поднят личный состав отдела полиции №17. К дому, указанному в сообщении, выехали следственно-оперативная группа под руководством начальника ОВД подполковника Александра Серебрякова, а также специалисты МЧС, сотрудники газовой службы и других ведомств. Полицейские оперативно оцепили жилой дом и территорию вокруг него, после чего приступили к эвакуации жителей.

Всего из здания вывели 109 граждан, включая 15 детей и двух инвалидов-колясочников, всех их разместили в здании районной администрации.

Кинолог со служебно-розыскной собакой и взрывотехники ОМОН обследовали местность вокруг дома и здание на предмет наличия взрывчатых веществ и подозрительных предметов. К счастью, каких-либо устройств, представлявших угрозу, обнаружено не было. В 21.40 всем оперативным службам был дан отбой.

Спустя два часа сотрудники уголовного розыска задержали 32-летнего подозреваемого - безработного местного жителя, находившегося в состоянии сильного опьянения.

Ранее мужчина уже имел проблемы с законом, шесть раз был судим, в том числе за совершение разбоев, грабежей, угрозу убийством, причинение побоев, незаконный оборот наркотиков, а также за оскорбление и применение насилия в отношении представителя власти. В общей сложности, в местах лишения свободы он провел более семи лет.

Эвакуация жильцов «заминированного» дома.

В органах внутренних дел задержанный дал признательные показания, пояснил, что о заложенном взрывном устройстве он сообщил ради шутки, адрес назвал совершенно спонтанно – первый, какой пришел ему в голову.

По данному факту полицией Нижнего Тагила проводится проверка, решается вопрос об избрании меры пресечения и возбуждении уголовного дела по статье 207 УК Российской Федерации – заведомо ложное сообщение об акте терроризма. Мужчине грозит лишение свободы на срок до трех лет, сообщили в пресс-службе МУ МВД России «Нижнетагильское».

Владимир ПАХОМЕНКО.

ФОТО МУ МВД РОССИИ «НИЖНЕТАГИЛЬСКОЕ».

госпиталь лечебно-восстановительных технологий

01 стр.

Мастер-класс от швейцарцев

Профессор сердечно-сосудистой хирургии из Швейцарии Пауль Фогт (Paul Vogt) вместе со своей командой целую неделю оперировал в Нижнем Тагиле в Уральском клиническом лечебно-реабилитационном центре

В последнее время, чтобы решить проблему с наполняемостью пациентами, в клинике существенно расширили профиль оказания медицинских услуг, в том числе по линии ТФОМС, проводя многие хирургические вмешательства бесплатно.

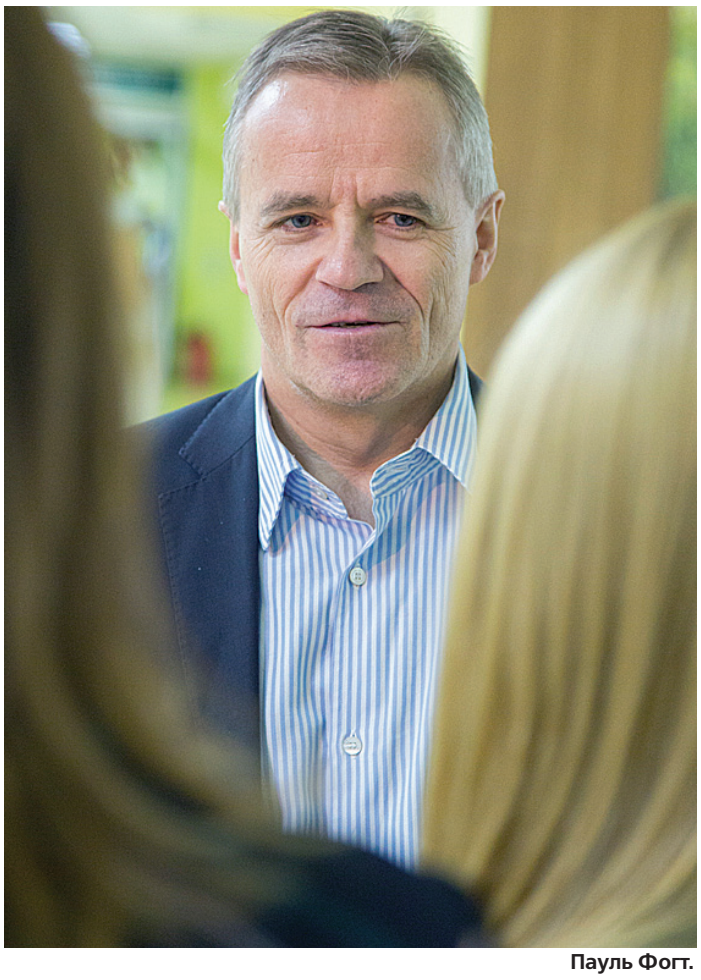

Пауль Фогт.

Кристоф Риникер.

Первая ортопедическая миссия

О Пауле Фогте говорят, что этот человек кроме достижений в кардиохирургии замечателен тем, что не прячет свой талант в частной клинике родного Цюриха, а абсолютно бескорыстно тиражирует его.

На личном счету доктора Фогта более восьми тысяч больших и сложных операций на сердце, один из самых мизерных в мире показателей летальности пациентов.

Он считает необходимым передавать свое мастерство. Созданный Фогтом в Цюрихе благотворительный фонд «Сердце Евразии» сотрудничает с кардиохирургами Китая, Малайзии, Вьетнама, Индии, России, Румынии, Грузии.

Приезд в Нижний Тагил стал для врачей из Цюриха уникальным случаем. Это их первая ортопедическая миссия: до посещения клиники Владислава Тетюхина доктора «Сердца Евразии» никогда не сотрудничали со специалистами в лечении заболеваний суставов.

- Я думаю, что основная проблема большинства медицинских центров, открывающихся по миру, - рассказывает Пауль Фогт, - отсутствие опытных кардиохирургов. Невозможно научиться всему по учебникам, нужно обязательно перенимать опыт вживую, чтобы начать самому оперировать успешно. Поэтому я здесь, на Урале.

- Эта клиника шикарно оборудована, по последнему слову техники, - продолжает доктор Фогт. - Изучив истории болезни пациентов, мы поняли, что в этой больнице берутся за самые сложные случаи. И делают успехи. Вместе со мной приехали хирурги – мои друзья, которых я знаю более 30 лет. Доктор Кристоф Тюр сам создал несколько методик оперирования плеча, несколько из них он показал в Нижнем Тагиле. Врач Кристоф Риникер 25 лет руководит клиникой в Цюрихе и активно оперирует. У него наилучшие результаты по профилю. Профессор Кан Мин специализируется на хирургии позвоночника. Они настолько великолепны в своем деле, что каждому из них я доверил бы оперировать своих родных. Кстати, такое уже случалось.

Не спрашивайте у хирурга гарантии: операция – не холодильник

Увидеть своими глазами, как работают тагильские и швейцарские хирурги, можно было во время мастер-классов в режиме онлайн-трансляции. Все происходящее в трех операционных транслировалось на большом экране в конференц-зале лечебно-реабилитационного центра.

Зрелище не для слабонервных, но специалисты реагируют не на картинку, а на действия хирургов.

Вот камеры выхватывают момент, как белые кусочки донорской костной ткани врачи помещают в тело пациента. Впоследствии эти шарики превратятся в сплошной массив: срастутся и станут единой надежной костью взамен разрушенной.

- Посмотрите, как смело работает наш гость, - призывает собравшихся в зале травматолог-ортопед Илья Ольховиков. - Операция на позвоночнике очень массивная: у пациентки практически разрушены четыре позвонка, создалась компрессия. Женщина кроме постоянной боли испытывает трудности в элементарных действиях – при ходьбе, например. Вряд ли в какой-нибудь другой клинике взялись бы за вмешательство на данном этапе развития болезни. Разве что за рубежом. Судя по анамнезу, пациентку уже неоднократно оперировали в разных больницах, положительной динамики не было.

- А после сегодняшней – будет?

- Не спрашивайте у хирурга гарантий: операция не холодильник. Даже самое рядовое вмешательство – дело очень серьезное. Нет уникального рецепта и единого плана лечения: каждая операция предполагает нештатные ситуации. Поэтому для медиков так важно обмениваться опытом, - отвечает Илья Александрович. - Но, видя, как швейцарцы восстанавливают позвонки, уверен: качество жизни оперируемой женщины кардинально улучшится.

В Европе редко приходится делать подобные операции, там стараются не доводить состояние позвоночника, суставов человека до таких разрушений. Больше внимания уделяется профилактике.

На время работы в Нижнем Тагиле врачей из Цюриха были отобраны более десятка самых сложных пациентов. В каких-то ситуациях оперировали гости, а их коллеги из клиники Тетюхина следили за работой, но чаще иностранцы ассистировали хирургам тагильского медцентра. Вместе они помогали тяжелым больным и при этом получали ценный опыт.

- Мы учимся у них, они учатся у нас, мы создаем своеобразный банк информации, - рассказал заведующий операционным блоком лечебно-реабилитационного центра Максим Колядин. - Это не только обучение, идет взаимодействие: иностранцы пытаются выяснить, какими инструментами, в какой технике оперируют тагильские доктора, что-то берут на заметку для своей дальнейшей работы.

- Российские коллеги в Нижнем Тагиле работают спокойно, уверенно в себе, не создавая стрессовых ситуаций. Они очень хорошо знают свое дело, - дает оценку тагильским хирургам Пауль Фогт.

Доктор Кристоф Риникер выходит из оперблока.

- Насколько сложной была операция?

- Крайне тяжелый случай, - ответил Риникер. - Запущенный этап болезни. Но все условия для проведения качественного вмешательства хирурга в больнице есть, и нам оставалось лишь применить свои знания. Все прошло успешно, мы использовали в работе не металл, а титан, и это позволит продлить положительный эффект надолго.

Не только суставы

Сегодня центр Тетюхина заметно расширил профиль проводимого лечения. Визит кардиохирургов из Цюриха связан еще и с этим: профессионалам всегда интересно работать в нескольких направлениях. А с недавних пор в лечебно-реабилитационном центре на ГГМ проводят не только ортопедические, но и урологические, гинекологические, лор-операции, открыли специализированное отделение отоларингологии. Попробовали себя и в нейрохирургии.

Список бесплатных операций пополнен оперативным лечением деформированного большого пальца стопы, в обиходе ее часто называют «косточкой». Это не только косметическая проблема, но и ортопедическая. Хирурги центра решают ее малотравматичными вмешательствами, в том числе через проколы.

Восстановление пациентов проходит в кратчайшие сроки.

Кстати, все прооперированные больные в ходе визита швейцарцев в нашу клинику чувствуют себя хорошо, кого-то уже готовят к выписке.

Доктора «Сердца Евразии» пообещали, что приедут в Нижний Тагил еще. В клинике Тетюхина им бы хотелось проводить больше кардиохирургических вмешательств.

Анжела ГОЛУБЧИКОВА.

ФОТО НИКОЛАЯ АНТОНОВА.

вопрос – ответ

Всего одна неделя без сахара

«Все говорят, что нужно уменьшить потребление сахара. Что конкретно это дает для здоровья?»

(Анастасия КУПРИЯНОВА)

Отвечает врач-педиатр Екатерина СУВОРОВА:

- Даже кратковременное снижение нормы съедаемого сахара дает очень положительный эффект для самочувствия как у взрослых, так и у детей. И дело не только в снижении веса.

Начните хотя бы с одной недели в месяц без сахара. И вы начнете побеждать, как минимум, одно хроническое метаболическое расстройство, например, гипертонию или высокий уровень холестерина.

Попробуйте не добавлять каждый раз сахар в напитки. Пирожные, конфеты удалить из меню. А углеводы, получаемые из сахара, заменить углеводами из хлопьев или макарон. При этом питание будет содержать, примерно, то же количество жира, белков, углеводов и калорий, что и ваш привычный рацион. Но в целом потребление сахара сократится.

В результате улучшатся многие показатели здоровья. Так, диастолическое кровяное давление снизится где-то на 5 мм. Уровень «плохого» холестерина - на 4-5 пунктов. Кроме того, улучшатся показатели функции печени.

Вы почувствуете, как повысится ваша работоспособность, улучшатся настроение, цвет лица.

А. ЕВГЕНЬЕВА.

по просьбе читателей

Почему опозорился фонд?

Вокруг Фонда капремонта (ФКР) то и дело возникают скандалы. И неудивительно: заслуживающий всесторонней критики ФКР – идеальная площадка для политических игр, интриг и коррупции

«Что происходит в Фонде капитального ремонта? Ходят разговоры, что руководителя скоро снимут с должности, а организацию снова проверяет прокуратура? - спрашивают наши читатели, которых беспокоит судьба ремонтов и взносов. - И кто ответит, если выяснится, что народные средства растрачены не по назначению?»

Жителям Техпоселка с подрядчиками на капремонт относительно повезло. Строители здесь хотя бы стремятся выполнить работу на совесть. Но при изначально сомнительной ситуации в фонде, в условиях бардака со сметами и закупками получается далеко не все. Например, в доме №12 по улице Кутузова. Объект планируют сдавать комиссии буквально со дня на день, в прошлую пятницу здесь монтировали водосточные трубы (на фото). Снаружи здание - как на картинке, соседи завидуют. Однако у собственников осталось немало вопросов к исполнителям, и далеко не все ожидания оправдались.

Подробнее об этом расскажем в следующем номере «ТР», ведь опыт первопроходцев очень интересует других участников программы. Особенно жителей, которые платят взносы в общий котел и вправе рассчитывать на эффективное расходование средств.

Прокуратура выявила нарушения, финнадзор – нет

Областная прокуратура по поручению заместителя генпрокурора РФ Юрия Пономарева проверила, как реализуется региональная программа капремонта, согласно которой в этом году планировали отремонтировать 969 МКД. На момент проверки (19 октября) ремонт был завершен в 5 домах, в 158 домах работы выполнены наполовину, в 231 доме - не начаты вообще. Сегодня ситуация изменилась, но не кардинально. Так, в Нижнем Тагиле ни одного дома пока не сдано, на стадии завершения 30 объектов.

Прокуратурой также зафиксированы многочисленные факты несвоевременного подключения домов к теплоснабжению, причиной которых стали ремонты коммуникаций, проводимые с отставанием от графиков.

Кроме того, установлено, что региональный фонд с ноября 2014 года аккумулировал поступающие от граждан взносы на счете одного из коммерческих банков, не имеющего статуса счета регионального оператора.

По результатам проверки прокуратура внесла представление председателю правительства Свердловской области с требованием привлечь к ответственности лиц, которые допустили указанные нарушения, прежде всего - гендиректора фонда Александра Караваева и чиновников министерства энергетики и ЖКХ, которые контролировали выполнение программы. Кроме того, прокуратура направила письмо губернатору, сообщив, что реализация региональной программы в 2015 году, по сути, сорвана.

Прокуратура продолжает проверку деятельности Регионального фонда.

Между тем, на сайте фонда сообщается о результатах ревизии финансовой деятельности Свердловского регионального фонда, которую проводила Федеральная служба финансово-бюджетного надзора. Служба проверяла соблюдение законодательства при использовании средств, полученных фондом в 2014 году в качестве государственной и муниципальной поддержки, а также средств, полученных от собственников МКД. Ревизия была дважды – весной и осенью, и оба раза нарушений не обнаружили.

«Кого хочешь, выбирать» больше не смогут

Скандальным был сам факт назначения гендиректором ФКР (контракт на один год подписан по итогам конкурса в марте 2015 года) А. Караваева. Вопрос о его несоответствии должности прокуратура рассматривала по инициативе представителей «Общероссийского народного фронта» (ОНФ) и общественного совета фонда. Руководитель областного ФКР должен иметь высшее экономическое или юридическое образование и квалификацию по специальности «строительство», иметь опыт в сфере строительства или в ЖКХ не менее 10 лет, включая 3 года на руководящей должности. Жаль, что приказ Минстроя, устанавливающий эти требования, вышел только в июле 2015 года, ведь директор Свердловского фонда не отвечает им ни по одному из пунктов. Интересно, что за критерии были у конкурса, в котором он оказался лучшим? Есть мнение, что Караваеву «доверили» фонд как представителю партии «Справедливая Россия» и куратору общественной организации «За справедливое ЖКХ» - пусть, мол, эсеры проявят себя в деле.

Известно, что в начале ноября на заседании совета политических партий полпред президента в УрФО Игорь Холманских посоветовал справедливороссам позаботиться о репутации партии - рекомендовать А. Караваеву уйти с поста директора фонда, не дожидаясь судов.

Напомним, что на уровне Государственной думы репутация у эсеров превосходная. Благодаря работе председателя комитета по жилищной политике и ЖКХ Галине Хованской проведены все дельные поправки в законы, в частности - в закон о капитальном ремонте. Изначально правительство планировало для россиян единственный способ формирования фонда – общий котел, на спецсчетах настояла Хованская.

Что касается А. Караваева, он недавно упразднил оппозиционный совет фонда. Теперь за деятельностью ФКР будет наблюдать общественный совет, организованный ранее при Министерстве энергетики и ЖКХ.

Кстати, некомпетентных людей (часто из депутатского корпуса) поставили командовать капремонтами в целом ряде регионов. И теперь в этом видят одну из главных причин провала ремонтной кампании. Проблемы ФКР сегодня взял под контроль ОНФ. Общественники предложили власти ужесточить требования к квалификации не только руководителей, но и рядовых сотрудников фондов. Указали и на то, что плохо разработана нормативная база для проведения конкурсов и закупок стройматериалов, а это повлекло срывы тендеров, а затем - и сроков работ.

На вопрос об ответственности за взносы, ушедшие в общий котел и на счет Регионального оператора, ответ тот же, что и раньше: и за назначение директора, и за средства фонда отвечают министерство ЖКХ, в частности, и областное правительство в целом.

Ирина ПЕТРОВА.
ФОТО НИКОЛАЯ АНТОНОВА.

энергосбережение

Коммунальщиков нацелили на внедрение энергосервиса

Глава города Сергей Носов провел заседание координационного совета по энергосбережению и повышению энергоэффективности в муниципальных учреждениях и жилом фонде

Руководители МУПов и управлений администрации города обсудили с представителями энергосервисных компаний вопросы создания информационной энергосберегающей системы. Также на рассмотрение участников совета была предложена методика внедрения энергосервиса в многоквартирных домах.

Директор ООО «Энергосервис «Синтур-НТ» Петр Ручкин пояснил, что для выполнения программы по энергосбережению на любом объекте необходим качественный мониторинг. Проведя анализ в одном из тагильских учреждений культуры, специалисты заметили, как значительно отличается расходование энергии в одни и те же периоды времени без особых на то причин. Это говорит о недостатках контроля процесса ресурсопотребления, исправить которые можно с помощью программного обеспечения.

О том, как учет и грамотное управление расходом ресурса позволяют экономить, рассказал исполнительный директор СРО НП «Союз «Энергоэффективность» Дмитрий Серебряков. Он обратил внимание на преимущества, которые дает потребителям заключение контрактов с энергосервисными предприятиями: повышается энергоэффективность объектов, уменьшаются коммунальные платежи. Компании предлагают сервис «под ключ» - с установкой и обслуживанием приборов учета и автоматизированных систем управления. Важно и то, что поднимается рыночная стоимость недвижимости, оснащенной такими системами.

Сергей Носов подытожил: тема очень важная, интересная, требует серьезной проработки. Мэр поручил заместителям подготовить техническое задание на установку программного обеспечения для энергетического мониторинга в муниципальных учреждениях.

Начальнику управления ЖКХ Егору Копысову поручено организовать встречу руководителей управляющих компаний с представителями СРО НП «Союз «Энергоэффективность» для ознакомления с методикой внедрения энергосервиса в многоквартирных домах.

Напомним, что первый энергосервисный контракт в Нижнем Тагиле реализует МУП «Нижнетагильские тепловые сети». Выиграв конкурс в августе 2015 года, теплоснабжающее предприятие приняло на обслуживание 72 объекта – детские сады и школы. По договору с бюджетными организациями, энергетики восстанавливают теплоузлы и приборы учета, начинают оборудовать их системами контроля и регулировки потребления.

Ирина ПЕТРОВА.

что за рейтингом?

Сколько стоит чужое горе?

Самолет А321 разбился в субботу, 31 октября. Трагедия унесла жизни 224 человек. Телепередачи прервались на экстренные выпуски новостей. Страна содрогнулась от горя. Но этого журналистам показалось мало. В СМИ страсти по погибшим не утихают до сих пор. Еще бы! Ведь любая катастрофа, как бы это цинично ни звучало, используется, в первую очередь, для поднятия рейтинга. Иначе, как спекуляцией на людском горе, политику каналов назвать нельзя

Телевизионщики, смакуя каждую деталь, демонстрируют видео и фото, сделанные пассажирами за несколько минут до крушения. Рассказывают об их судьбах. Более того. В прошлый понедельник в студию «Пусть говорят» пригласили родственников погибших! Передача была снята под самым благовидным предлогом – помочь близким и друзьям. Хотя призвать соотечественников не оставаться в стороне, на мой взгляд, можно было в более сдержанном тоне, как того требуют каноны журналистики. Уж слишком велико горе, чтобы требовались дополнительные разъяснения.

Высокие рейтинги делают рекламу дороже. Счет идет даже не на миллионы. Выручка ТНТ в 2014 году составила 16,9 млрд. рублей! Доходы телеканала выросли на 8%. НТВ заработало 20,3 млрд. рублей. Телевидение, которое призвано воспитывать человека, прививать духовные ценности, давно ушло в прошлое. Передачи «о добром и светлом» не пользуются популярностью среди зрителей и не могут наполнить денежную кубышку ТВ. Именно поэтому их место занимают криминал, чернуха, сплетни, насилие, истории из жизни звезд. «Пусть говорят», между прочим, лидирует в рейтинге передач «Первого канала».

Культуролог, главный редактор журнала «Искусство кино» Даниил Дондурей на встрече с президентом Владимиром Путиным резко высказался по поводу курса, взятого федеральными каналами. Из каждых 100 героев телесериалов, по его мнению, больше половины представлены преступниками. Возникает ощущение, что подавляющее большинство россиян является злоумышленниками. Сюжеты о каннибалах, маньяках регулярно открывают выпуски новостей.

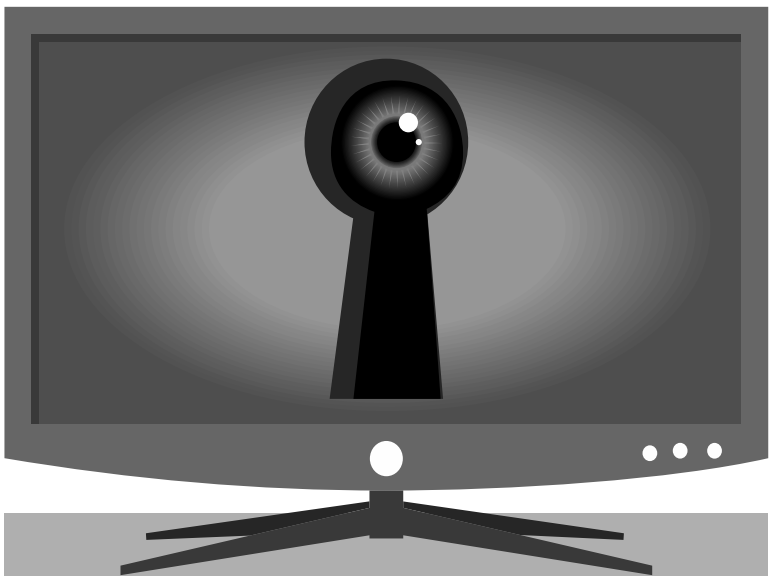

ИЛЛЮСТРАЦИЯ ПЕТРА УПОРОВА.

Телевидение опустилось до самых низменных человеческих потребностей. Перед журналистами ставится задача «добыть жесть». Героям передач платят деньги. Вот почему люди без стеснения готовы на всю страну обсуждать подробности своей личной жизни. В основе сюжетов не факты, а так называемый драматизм – слезы, истерики и т. д.

- Система отлажена, - рассказывает наш земляк, ныне столичный журналист Максим Васюнов. – Хочется верить, что журналисты осознанно выбирают свой путь. Но если уж выбрали, деваться некуда. Ты должен идти по трупам, ломать двери, лезть с микрофоном в чужое горе. А про то, как снимают скрытыми камерами, и говорить не стоит. Техника сейчас у репортеров такая, что чекисты позавидуют.

- Как-то раз меня попросили сделать сюжет для очень известного федерального канала, - продолжает Максим Васюнов. - В одном из уральских сел мужики устроили самосуд и кого-то убили. Они уже отсидели, но телеканалу была интересна сама история. Мне сказали, что герои согласны рассказать обо всем. Езжай, мол. Что-то дернуло меня позвонить в село. Выяснилось, что согласия никто не давал, увидят камеру - убьют. Редактор посоветовала купить водки и выпить вместе с мужиками, они во всем признаются. Я отказался. Через день мне опять позвонили. Я, говорит редактор, все придумала. Кто-то из мужиков наркоман. И сейчас она вышлет мне деньги, я должен купить наркотики и отдать этому мужику. За дозу он все расскажет. Я наотрез отказался. Это обычный стиль работы некоторых каналов. Не везде такие жесткие методы, но задача одна: сделать жесть. Она дает рейтинги.

Кто виноват в засилье чернухи? На ТВ обвиняют зрителя. Он голосует пультом. Телеведущий Дмитрий Дибров в интервью журналу «Панорама TV» дал такой комментарий: «Ведь это зритель, желая засунуть нос в чужую постель, выбирает самые мерзкие телепередачи. Почему не смотрит исторический канал «365» или «24док»? Что там – неинтересно? И про Черчилля вы уже все знаете? И про Паскаля? Наш «мильон терзаний» сводится только к одному – что хочешь делай, а удержи большой палец правой руки зрителя на своей кнопке».

Отечественное телевидение следует за мировыми стандартами. Значит ли это, что аналогичные тенденции могут найти отражение на городских каналах? Однозначно сказать, какие передачи по вкусу тагильчанам, нельзя: замеров нет.

- Чернухи на нашем канале не было вообще. Мы старались убирать все, что хоть как-то подпадает под это определение, уважительно относясь к зрителю, - рассказал программный директор «Тагил-ТВ» Александр Мартиросов. – Федеральные каналы работают на «обыдление» аудитории. Есть и передачи для умных, но они идут за пределами прайм-тайма, это мировая тенденция. Зритель волен выбирать, что ему смотреть.

Почему люди с таким упоением мусолят негатив? Они просто так устроены, объясняет педагог-психолог отдела социально-правовой поддержки и профилактики городского Дворца молодежи Лариса Калашникова. Проблема является результатом наших примитивных механизмов выживания, которые вышли из-под контроля.

- В свое время, когда пещерные люди пытались выжить в условиях опасной среды, им приходилось уделять больше внимания потенциальным угрозам, нежели положительным событиям, - рассказывает Лариса Калашникова. - Это позволило им не быть съеденными, например, саблезубым тигром, и передать свои гены потомству. Сегодня, несмотря на то, что нам не нужно больше бояться тигров, мы запрограммированы на то же самое: больше внимания уделяем негативным сторонам жизни, нежели позитивным. Ученые открыли, что требуются многочисленные позитивные переживания, чтобы перекрыть одно негативное. Получив десять комплиментов и одно оскорбление – что вы запомните лучше? Эту склонность острее реагировать на негативные мысли и переживания психологи называют «негативным смещением». Были проведены исследования электрической активности коры головного мозга во время демонстрации различных изображений. Испытуемым предъявлялись картинки, вызывающие позитивные, негативные и нейтральные чувства. Волны электрической активности были значительно выше, когда люди смотрели на изображения, вызывающие негативные эмоции. В случае действительной или мнимой опасности частота сердцебиений у человека учащается, а в кровь выбрасываются адреналин и другие гормоны стресса. Адреналин оставляет более сильные воспоминания в нашем мозге, чем гормоны удовольствия. Мы становимся зависимыми от этих химических процессов и, фактически, ищем информацию, которая будет поддерживать соответствующее состояние тревоги. Это вредит нашему здоровью и благополучию.

Какую цель преследуют СМИ, выбирая из множества событий те, что порождают тревогу и страх? «Подсадить» аудиторию на свой телеканал. Привычка фиксироваться на негативе срабатывает как неосознанная программа. А вот концентрация на позитивном, радости и благодарности, требует осознанного отношения и постоянной практики. Если мы хотим жить в гармонии, быть здоровыми и счастливыми, нам необходимо терпеливо переучивать свой мозг. И... распрощаться с телевизором.

Анастасия ВАСИЛЬЕВА.

БЕСПЛАТНЫЕ ЧАСТНЫЕ ОБЪЯВЛЕНИЯ

ПРОДАМ

дом кирпичный, Н. Кушва, 70 кв. м, 7 соток, вода, газовое отопление, установлены счетчики расхода воды и газа, пластиковые окна.
Тел.: 8-912-276-08-99, 8-950-544-82-71

2-комнатную квартиру, 45,3 кв. м, и **1-комнатную квартиру**, 36 кв. м, на одной площадке на ул. Первомайской (3/5, р-н почтамта), или **меняю** на 3-комнатную квартиру не менее 75 кв. м в центре.
Тел.: 8-952-734-34-59

квартиру на ГГМ, Черноисточинское шоссе, 63, 52 кв. м, 1/9, все раздельно, кухня 9 кв. м, окна ПВХ, продажа без посредников, собственник, 2,1 млн. руб.
Тел.: 8-912-229-16-10, 41-49-81 (раб.)

3-комнатную квартиру, Фрунзе, 30, инд. планировка, 5/5, 66/44/7 кв. м, лоджия, пласт, большая прихожая, газ, с/у совмещен, отл. сост. Чистая продажа. Срочно.
Тел.: 8-902-269-94-57

2-комнатную квартиру, Газетная, 76, 3/4, балкон, газ, комнаты раздельно, 52/30/9 кв. м, состояние нормальное.
Тел.: 8-902-269-94-57

2-комнатную квартиру на Вые, 2/2, общ. пл. 44 кв. м, по Кузнецкого 25/32, 1 млн. руб.
Тел.: 48-74-22, 8-912-224-12-46

2-комнатную квартиру по Вогульской, 60, пл. 83,5 кв. м, дом после капремонта, старого типа, центр Выи, 3 кладовки, большой коридор, 2 млн. 200 тыс. руб.
Тел.: 8-912-642-83-62

1-комнатную квартиру в центре, солнечная сторона, 1270 тыс. руб.
Тел.: 8-922-119-10-77

1-комнатную квартиру на Новострое, 16, 3/5 этаж, хрущ, балкон, газ, окна на юг, метал. дверь, нужен ремонт. Срочно. Недорого.
Тел.: 8-902-269-94-57

16 стр.

ТАГИЛЬСКИЙ РАБОЧИЙ **КУПОН БЕСПЛАТНОГО ОБЪЯВЛЕНИЯ ДЛЯ ЧАСТНЫХ ЛИЦ**

Выберите рубрику:

❑ продам ❑ куплю ❑ меняю ❑ разное ❑ потери/находки ❑ работа (соискатели)

Максимальный объем объявлений - 20 слов. Пишите печатными буквами.

Ваши данные (нужны редакции, в газете не публикуются):
Ф.И.О._____
Адрес, телефон_____

Как подать объявление БЕСПЛАТНО: вырежьте и заполните купон и приходите по адресу: ул. Газетная, 81, киоск МАУ «Тагил-пресс», с 9.00 до 17.00; пр. Ленина, 11 (отдел рекламы - 9.00-17.00) или отправьте по почте в конверте или почтовой карточке по адресу: 622001, г. Нижний Тагил, пр. Ленина, 11. Ксерокопии не принимаются. Ваше объявление будет опубликовано в одном из четверговых номеров газеты.

16 ноября • ПОНЕДЕЛЬНИК

5.00 Доброе утро
9.00 12.00 15.00 03.00 Новости
9.10 04.05 Контрольная закупка
9.40 Женский журнал
9.50 Жить - здорово! 12+
10.55 Модный приговор
12.15 Сегодня вечером 16+
14.25 15.15 Время покажет 16+
16.00 Мужское/Женское 16+
17.00 Наедине со всеми 16+
18.00 Вечерние новости
18.45 Давай поженимся! 16+
19.50 Пусть говорят 16+
21.00 «Время»
21.30 Т/с «Влюбленные женщины» 12+
23.30 Вечерний Ургант 16+
00.00 Познер 16+
01.00 Ночные новости
01.20 03.05 Х/ф «Оптом дешевле» 16+
03.15 Т/с «Вегас» 12+

5.00 9.15 Утро России
5.05 5.35 6.05 6.35 7.05 7.35 8.05 8.35 Вести-Урал. Утро
9.00 11.00 14.00 17.00 17.50 20.00 Вести
9.55 О самом главном
11.35 14.30 17.30 19.35 Вести-Урал
11.55 Т/с «Тайны следствия» 12+
14.50 Вести. Дежурная часть
15.00 Наш человек 12+
16.00 Т/с «Земский доктор» 12+
18.15 Прямой эфир 16+
20.50 Спокойной ночи, малыши!
21.00 Т/с «Людмила Гурченко» 12+
23.00 Честный детектив 16+
00.00 «Частные армии. Бизнес на войне», «Следственный эксперимент. Смертельный автограф» 12+
01.30 Х/ф «Дорога, ведущая к счастью» 16+
03.25 Т/с «Сын за отца» 12+
04.25 Комната смеха

5.00 6.05 Т/с «Адвокат» 12+
6.00 10.00 13.00 16.00 19.00 Сегодня
7.00 НТВ утром
8.10 Утро с Юлией Высоцкой 12+
9.00 Т/с «Возвращение Мухтара» 12+
10.20 Т/с «Лесник» 12+
12.00 Суд присяжных 16+
13.20 Чрезвычайное происшествие
14.00 Т/с «Улицы разбитых фонарей» 12+
16.20 Т/с «Литейный» 12+
18.00 Говорим и показываем 16+
19.40 Т/с «Высокие ставки» 16+
21.35 Т/с «Неподсудные» 16+
23.30 Анатомия дня
00.10 Т/с «Шаман» 16+
02.05 Битва за Север 16+
03.00 Т/с «Под прицелом» 16+

ТАГИЛ–ТВ
6.00 6.45 7.30 05.25 М/с 6+
8.00 Т/с «Кухня» 16+
9.00 Утро с «Пестрым зонтиком» 0+
9.30 14.00 Т/с «Последний из Магикян» 16+
10.00 Большая маленькая звезда
11.00 Х/ф «Голодные игры. Сойка-пересмешница. Часть I» 16+
13.00 Воронины 16+
13.30 Открытый вопрос 16+
13.55 21.25 Пестрый зонтик 6+
15.00 Хозяин 12+
16.00 23.00 Т/с «Как я стал русским» 12+
16.30 Шоу «Уральских пельменей» 16+
17.45 Новости 16+
18.00 Т/с «У каждого своя война» 12+
19.00 Завсегда! 12+
20.00 Прожекторперисхилтон 16+
20.30 Новости. Итоги дня 16+
21.00 Время новостей 16+
21.30 Место происшествия 16+
21.50 Есть такая работа 16+
22.00 Х/ф «Молодежка» 16+
00.00 03.25 Даешь молодежь! 16+
00.30 Кино в деталях 16+
01.30 03.55 6 кадров 16+
01.45 Т/с «Революция» 12+
05.45 Музыка 16+

7.00 7.30 8.25 М/с 6+
9.00 Дом-2. Lite 16+
10.00 Профилактические работы
16.00 Т/с «Интерны» 12+
20.00 Т/с «Деффчонки» 16+
20.30 Т/с «Озабоченные, или Любовь зла» 12+
21.00 Х/ф «Без ансамбля» 12+
22.35 Комеди клаб 16+
23.00 Дом-2. Город любви 16+
00.00 Дом-2. После заката 16+
01.00 Х/ф «Полицейская академия-5» 12+
02.45 Х/ф «Терминатор: битва за будущее-2» 16+
03.40 Холостяк. Пост-шоу «Чего хотят мужчины» 16+

7.00 Евроньюс
10.00 15.00 19.30 23.20 Новости культуры
10.15 01.40 Наблюдатель
11.15 00.10 Т/с «Отверженные» 16+
12.15 14.50 15.10 15.50 21.30 22.25 02.40 Д/ф
12.45 Линия жизни
13.40 Т/с «Россия молодая» 16+
16.15 Х/ф «Печки-лавочки» 12+
17.55 Мировые звезды скрипичного искусства. Леонидас Кавакос
18.45 Живая Вселенная
19.15 Спокойной ночи, малыши!
19.45 Главная роль
20.05 Сати. Нескучная классика...
20.45 Живое слово
22.30 Тем временем
23.35 Худсовет
23.40 Уроки русского. Чтения
01.00 Документальная камера. «Орсон Уэллс: столетний поединок со временем»

6.00 21.00 22.50 01.50 04.00 События. Итоги 16+
7.00 Утро ТВ 12+
9.00 События 16+
9.05 Прокуратура. На страже закона 16+
9.20 ЖКХ для человека 16+
9.25 Наследники Урарту 16+
9.40 Национальное измерение 16+
10.00 14.00 14.45 Д/ф
10.50 Город на карте 16+
11.10 Х/ф «Русь изначальная» 12+
15.30 Х/ф «Достояние республики» 0+
18.10 22.30 01.30 02.30 04.40 Патрульный участок 16+
18.30 События УрФО 16+
19.00 Хоккей. Чемпионат КХЛ. «Автомобилист» (Екатеринбург) - «Динамо» (Рига). Прямая трансляция
21.30 00.30 03.00 05.00 9 1/2 16+
23.25 02.20 04.30 События. Акцент 16+
23.35 Полный абзац 16+
23.40 Четвертая власть 16+
00.10 Антология антитеррора с Владимиром Машковым
02.50 Действующие лица

6.30 Ангелы красоты 16+
7.30 18.00 05.50 Одна за всех 16+
7.50 По делам несовершеннолетних 16+
9.50 Давай разведемся! 16+
10.50 Понять. Простить 16+
12.00 Д/с
13.00 Присяжные красоты 16+
14.00 Х/ф «Условия контракта» 12+
16.00 21.00 Х/ф «Двойная сплошная» 12+
18.05 Т/с «Не родись красивой» 12+
19.00 Х/ф «Условия контракта-2»
23.00 Рублево-Бирюлево 16+
00.00 Время новостей 16+
00.30 Х/ф «Белый налив» 12+
02.20 Х/ф «Алый камень» 12+
03.50 Нет запретных тем 16+

6.00 10.00 12.00 15.30 18.30 22.00 Сейчас
6.10 Утро на «5» 6+
9.30 Место происшествия 16+
10.30 Х/ф «Дачная поездка сержанта Цыбули» 6+
12.30 13.25 14.20 15.15 16.00 16.40 17.35 Т/с «Крик совы» 12+
19.00 19.30 19.55 01.35 02.10 02.40 03.15 03.45 04.25 04.55 05.25 Т/с «Детективы» 16+
20.25 21.15 Т/с «След» 12+
22.25 Т/с «Последний мент» 12+
23.15 Момент истины 16+
00.10 Место происшествия. О главном 16+
01.10 День ангела

6.00 Настроение
8.15 Х/ф «Улица полна неожиданностей» 12+
9.40 Х/ф «Приказано взять живым» 12+
11.30 14.30 17.30 19.40 22.00 00.00 События
11.50 Постскриптум 16+
12.50 В центре событий 16+
14.50 Городское собрание 12+
15.35 Х/ф «Марафон для трех граций» 12+
17.40 Т/с «Разведчицы» 12+
20.00 Право голоса 16+
21.45 Петровка, 38 16+
23.05 Без обмана 16+
00.30 Х/ф «Сразу после сотворения мира» 12+
04.55 Д/ф

7.05 9.25 19.55 Астропрогноз 16+
7.10 Красота и здоровье 16+
7.30 Технологии комфорта
8.10 20.45 Автонews 16+
8.30 В центре внимания 16+
8.50 Квадратный метр 16+
9.30 11.00 12.00 13.00 14.00 16.00 18.00 Новости
9.35 02.45 Все на матч!
10.05 11.05 Ты можешь больше! 16+
12.05 Живи сейчас 16+
13.05 Анатомия спорта 12+
13.30 Дублер 12+
14.05 Смешанные единоборства 16+
16.05 Х/ф «Ринг» 12+
18.05 Спортивный интерес 16+
19.00 О личном и наличном 16+
19.30 Патрульный участок 16+
20.00 Новости 16+
20.55 Хоккей. КХЛ. «Торпедо» (Нижний Новгород) - «Динамо» (Москва)
23.30 Все за евро 16+
00.00 Особый день 16+
00.15 Реальный спорт
00.30 Футбол. Чемпионат Европы 0+
03.45 Барбоза: человек, который заставил плакать Бразилию
04.20 Золотая лихорадка 16+
04.35 Нет боли - нет Победы 16+
05.00 Хоккей. Суперсерия Россия - Канада. Молодежные сборные
07.40 Второе дыхание 12+
08.10 Детали спорта 16+

7.05 Большая наука 12+
8.00 14.00 22.20 Большая страна 12+
9.00 02.30 Календарь 12+
10.30 15.20 Проспект знаний 12+
11.15 23.15 Великая война
12.00 15.00 21.00 00.00 Новости
12.20 00.50 Х/ф «Хождение по мукам» 12+
13.45 Новости совета Федерации 12+
16.05 21.25 05.45 Прав! Да? 12+
17.00 Отражение 12+
00.20 06.40 Де-факто 12+
02.15 От первого лица 12+
04.00 05.15 Д/ф
04.50 Школа. 21 век 12+

8.00 02.50 Военная приемка
9.00 Новости. Главное
9.40 11.15 Х/ф «Сумка инкассатора» 12+
11.00 01.00 Новости дня
11.50 14.05 Х/ф «Слушать в отсеках» 12+
14.00 18.00 Военные новости
14.50 18.05 Т/с «Граница. Таежный роман» 12+
20.30 Д/ф
21.30 Х/ф «Ошибка резидента» 12+
01.15 07.25 Д/с
03.45 Х/ф «Мафия бессмертна» 16+
05.35 Х/ф «Шаг с крыши» 12+

6.00 М/ф
9.30 17.00 Д/с
10.30 16.00 Гадалка 12+
11.30 12.30 13.30 14.00 03.45 Д/ф
15.00 Мистические истории 16+
18.00 01.15 Х-версии. Другие новости 12+
18.30 Т/с «Пятая стража» 16+
19.30 Т/с «Умник» 12+
21.30 Т/с «Кости» 16+
23.15 Х/ф «Глубокое синее море» 12+
01.45 Х/ф «Гараж» 12+
04.15 Т/с «Доктор мафии» 12+

УРАЛ
5.00 03.00 Семейные драмы 16+
6.00 18.00 Самые шокирующие гипотезы 16+
7.00 С бодрым утром! 16+
8.30 16.30 19.30 23.00 Новости 16+
9.00 Военная тайна 16+
10.00 Профилактические работы
16.00 19.00 112 16+
17.00 Тайны Чапман 16+
20.00 Х/ф «Беглец» 12+
22.30 Водить по-русски 16+
23.25 Т/с «От заката до рассвета» 12+

ТАГИЛ–ТВ
7.00 12.30 Неделя в Тагиле
7.30 11.30 19.00 22.00 Навсегда! 12+
8.30 «Кабаре без границ» 16+
9.56, 03.30 Т/с «День рождения Буржуя» 12+
10.46, 21.00 04.17 Т/с «Защитник» 12+
12.58 М/ф
13.52, 01.40 Потребительские расследования
14.36 Х/ф «В пути» 12+
16.19, 02.21 Врачи 16+
16.58, 05.08 Т/с «Талисман любви» 12+
17.45 Новости 16+
18.00 Т/с «У каждого своя война» 12+
19.57, 23.24 Прожекторперисхилтон 16+
20.30 23.00 03.00 Новости. Итоги дня 16+
23.55 Х/ф «Властелин любви» 16+

6.00 М/ф
6.30 Никогда не повторяйте это дома 16+
8.30 5.20 100 великих 16+
9.45 Х/ф «Шерлок Холмс и доктор Ватсон - знакомство» 12+
11.15 Х/ф «Шерлок Холмс и доктор Ватсон - кровавая надпись» 12+
12.35 Х/ф «Шерлок Холмс и доктор Ватсон - король шантажа» 12+
14.00 18.30 КВН на бис 16+
14.30 Утилизатор 12+
15.00 Среда обитания 12+
16.00 Доброе дело 12+
16.30 Мужская работа 16+
17.30 Выжить в лесу 16+
19.30 02.20 Х/ф «Бархатные ручки» 12+
22.00 +10500 18+
22.30 Смешные деньги 16+
23.00 Х/ф «Голдфингер» 12+
01.20 Квартирник у Маргулиса 16+
04.25 Секреты спортивных достижений 12+

ООО «Кадастровое бюро»
- **Межевание земельных участков.**
- **Оформление технических планов домов**, зданий, объектов, сооружений незавершенного строительства помещений.
- **Топографические изыскания** (корректура, топографические, исполнительные съемки объектов).
- **Выполнение проектов зданий,** помещений, сооружений, объектов незавершенного строительства.

Ул. Ермака, 44а. Т.: 48-08-40; 8-912-28-77-300
РЕКЛАМА

УЗИ-ЦЕНТР «ЗДРАВИЕ»
Работаем в удобное для вас вечернее время на ГГМ
- УЗИ гинекологическое – 900 руб.
- УЗИ бр. полости – 900 руб.
- УЗИ уролог. – от 700 руб.
- УЗИ сердца – 1200 руб.
- УЗИ сосудов – от 800 руб.
- УЗИ суставов – от 600 руб.
- УЗИ детское – от 800 руб.

КОНСУЛЬТАЦИИ СПЕЦИАЛИСТОВ:
кардиолог, ревматолог, гастроэнтеролог, уролог – от 800 руб.
ул. Дружинина, 65,
тел.: 44-71-54, 44-73-44
Лиц. ЛО-66-01-000844 выд. министерством Свердл. обл. РЕКЛАМА
О ВОЗМОЖНЫХ ПРОТИВОПОКАЗАНИЯХ НЕОБХОДИМО ПРОКОНСУЛЬТИРОВАТЬСЯ У СПЕЦИАЛИСТА

ОСТЕОПАТИЧЕСКИЙ ЦЕНТР ТЫЩЕНКО В.В
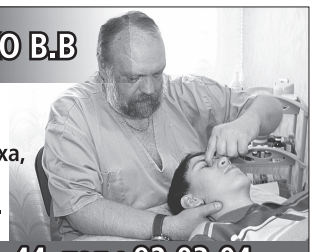
- **мануальная терапия для детей всех возрастов и взрослых,**
- **тракционная терапия (вытяжение позвоночника),**
- **лазеротерапия, • микрополяризация, • восстановление слуха,**
- **безоперационное лечение грыж позвоночных дисков,**
- **исправление нарушений осанки у детей • лечение суставов.**

Реклама. Лицензия минздрава Свердловской области № ЛО-66-01-001249 от 25 января 2012 г.
Наш адрес: г. Нижний Тагил, ул. Садовая д. 44, тел.: 92-03-04
ВОЗМОЖНЫ ПРОТИВОПОКАЗАНИЯ. НЕОБХОДИМА КОНСУЛЬТАЦИЯ СПЕЦИАЛИСТА

ЦИФРОВЫЕ СЛУХОВЫЕ АППАРАТЫ
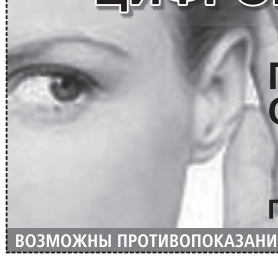
www.audiomed-l.ru
Прием ведет врач-сурдолог
Самые низкие цены в регионе
Запись на прием по телефону:
☎ 8(3435) 46-31-02, 89068567607
Предъявителю купона - скидка 5%

реклама
ВОЗМОЖНЫ ПРОТИВОПОКАЗАНИЯ ПЕРЕД ПРИМЕНЕНИЕМ НЕОБХОДИМО ПРОКОНСУЛЬТИРОВАТЬСЯ СО СПЕЦИАЛИСТОМ

ТОЛЬКО С 12 ДО 22 НОЯБРЯ! www.medtec-ekb.ru
СКИДКИ НА СЛУХОВЫЕ АППАРАТЫ, АППАРАТЫ ДЛЯ ЛЕЧЕНИЯ БОЛЕЗНЕЙ ГЛАЗ, МАГНИТНЫЕ БРАСЛЕТЫ, ИНГАЛЯТОРЫ.
МАГАЗИН «МЕДТЕХНИКА ДЛЯ ДОМА»
ТЦ «Александровский пассаж», 4 этаж. Тел: 92-00-70

реклама. Товар сертифицирован.
Организатор акции ИП Шуева Н. А. Подробности у продавцов. Сроки акции с 12 по 22.11.2015 г.
ВОЗМОЖНЫ ПРОТИВОПОКАЗАНИЯ. ПЕРЕД ПРИМЕНЕНИЕМ НЕОБХОДИМА КОНСУЛЬТАЦИЯ СПЕЦИАЛИСТА.

5.00 Доброе утро
9.00 12.00 15.00 03.00 Новости
9.10 Контрольная закупка
9.40 Женский журнал
9.50 Жить - здорово! 12+
10.55 Модный приговор
12.15 19.30 23.00 Т/с «Влюбленные женщины» 12+
14.25 15.15 Время покажет 16+
16.00 Мужское/Женское 16+
17.00 Наедине со всеми 16+
18.00 Вечерние новости
18.40 Давай поженимся! 16+
20.30 «Время»
21.00 Футбол. Товарищеский матч 0+
00.00 Вечерний Ургант 16+
00.35 Ночные новости
00.50 Структура момента 16+
01.55 03.05 Х/ф «Брубейкер» 16+

5.00 9.15 Утро России
5.05 5.35 6.05 6.35 7.05 7.35 8.05 8.35 Вести-Урал. Утро
9.00 11.00 14.00 17.00 17.50 20.00 Вести
9.55 О самом главном
11.35 14.30 17.30 19.35 Вести-Урал
11.55 Т/с «Тайны следствия» 12+
14.50 Вести. Дежурная часть
15.00 Наш человек 12+
16.00 Т/с «Земский доктор» 12+
18.15 Прямой эфир 16+
20.50 Спокойной ночи, малыши!
21.00 Т/с «Людмила Гурченко» 12+
23.00 Вести.Doc 16+
00.40 «Четвертое измерение», «За гранью. Напечатать мир» 12+
02.15 Т/с «Сын за отца» 12+
03.15 Диктор Иванович. Солдат телевидения
04.10 Комната смеха

5.00 6.05 Т/с «Адвокат» 12+
6.00 10.00 13.00 16.00 19.00 Сегодня
7.00 НТВ утром
8.10 Утро с Юлией Высоцкой 12+
9.00 Т/с «Возвращение Мухтара» 12+
10.20 Т/с «Лесник» 12+
12.00 Суд присяжных 16+
13.20 Чрезвычайное происшествие
14.00 Т/с «Улицы разбитых фонарей» 12+
16.20 Т/с «Литейный» 12+
18.00 Говорим и показываем 16+
19.40 Т/с «Высокие ставки» 16+
21.35 Т/с «Неподсудные» 16+
23.30 Анатомия дня
00.10 Т/с «Шаман» 16+
02.00 Главная дорога 16+
02.40 Дикий мир 0+
03.05 Т/с «Под прицелом» 16+

ТАГИЛ–ТВ
6.00 6.45 7.30 8.00 05.25 М/с 6+
8.05 Т/с «Зачарованные» 16+
9.00 21.00 Время новостей 16+
9.25 13.55 21.25 Пестрый зонтик 6+
9.30 14.00 Т/с «Последний из Магикян» 16+
10.00 Хозяин 12+
11.00 Х/ф «Майор Пейн» 12+
13.00 Воронины 16+
13.30 Место происшествия 16+
13.50 Есть такая работа 16+
15.00 Т/с «Кухня» 16+
16.00 23.00 Т/с «Как я стал русским» 12+
16.30 00.30 Шоу «Уральских пельменей» 16+
17.45 Новости 16+
18.00 Т/с «У каждого своя война» 12+
19.00 Завсегда! 12+
20.00 Завсегда с народом 12+
20.30 Новости. Итоги дня 16+
21.30 Спросите нас 16+
21.45 Разговор в студии 16+
21.55 Ты не один 16+
22.00 Х/ф «Молодежка» 16+
00.00 03.40 Даешь молодежь! 16+
02.00 Т/с «Революция» 12+
04.10 6 кадров 16+
05.50 Музыка 16+

7.00 7.30 8.25 М/с 6+
9.00 Дом-2. Lite 16+
10.30 Битва экстрасенсов 16+
11.30 Х/ф «Без ансамбля» 12+
13.05 Комеди клаб 16+
13.25 Реальные пацаны 16+
14.30 Универ. Новая общага 16+
20.00 Т/с «Деффчонки» 16+
20.30 Т/с «Озабоченные, или Любовь зла» 12+
21.00 Х/ф «Очень голодные игры» 16+
23.00 Дом-2. Город любви 16+
00.00 Дом-2. После заката 16+
01.00 Х/ф «Полицейская академия-6» 12+
02.40 «Терминатор: битва за будущее-2» 16+
03.35 Холостяк. Пост-шоу «Чего хотят мужчины» 16+
04.35 Т/с «Люди будущего» 12+
05.25 Т/с «Пригород-3» 16+
05.50 Саша + Маша 16+
06.20 Женская лига: парни, деньги и любовь 16+

6.30 Евроньюс
10.00 15.00 19.30 23.20 Новости культуры
10.15 01.55 Наблюдатель
11.15 00.10 Т/с «Отверженные» 16+
12.15 Эрмитаж
12.40 14.50 15.50 16.55 21.30 23.00 01.00 01.40 Д/ф
13.15 23.40 Уроки русского. Чтения
13.40 Т/с «Россия молодая» 16+
15.10 20.45 Живое слово
16.15 Документальная камера. «Орсон Уэллс: столетний поединок со временем»
17.55 Мировые звезды скрипичного искусства. Юлиан Рахлин
18.45 Живая Вселенная
19.15 Спокойной ночи, малыши!
19.45 Главная роль
20.05 Искусственный отбор
22.20 Игра в бисер
23.35 Худсовет

6.00 21.00 22.50 01.50 04.00 События. Итоги 16+
6.30 9.05 15.00 20.00 Д/ф
7.00 Утро ТВ 12+
9.00 События 16+
10.00 19.30 Рецепт 16+
10.30 18.10 22.30 01.30 02.30 04.40 Патрульный участок 16+
10.50 18.30 События УрФО 16+
11.25 Х/ф «Свой среди чужих, чужой среди своих» 12+
13.00 21.30 00.30 05.00 9 1/2 16+
14.00 03.00 Парламентское время 16+
15.20 М/ф
16.05 Х/ф «Мой ласковый и нежный зверь» 12+
19.00 События
19.15 02.20 Кабинет министров 16+
19.25 23.35 Полный абзац 16+
23.25 04.30 События. Акцент 16+
23.40 Урал. Третий тайм 12+
00.10 Все о загородной жизни 12+
02.50 Действующие лица

ДОМАШНИЙ ПЛЮС
6.30 Ангелы красоты 16+
7.00 00.00 Время новостей 16+
7.25 Пестрый зонтик 6+
7.30 6.00 Одна за всех 16+
7.50 По делам несовершеннолетних 16+
9.50 Давай разведемся! 16+
10.50 Понять. Простить 16+
12.00 Д/с
13.00 Присяжные красоты 16+
14.00 19.00 Х/ф «Условия контракта-2» 12+
16.00 21.00 Х/ф «Двойная сплошная» 12+
18.00 Депутатские вести 16+
18.20 Место происшествия 16+
18.40 Культурная среда 16+
18.55 Есть такая работа 16+
23.00 Рублево-Бирюлево 16+
00.30 Х/ф «Белый налив» 12+
02.20 Х/ф «Старый знакомый» 12+
04.00 Нет запретных тем 16+

6.00 10.00 12.00 15.30 18.30 22.00 Сейчас
6.10 Утро на «5» 6+
9.30 Место происшествия 16+
10.30 11.40 12.30 13.20 14.25 Т/с «Крик совы» 12+
16.00 Открытая студия
16.50 17.20 17.55 19.00 19.30 19.55 Т/с «Детективы» 16+
20.25 21.15 23.15 Т/с «След» 12+
22.25 Т/с «Последний мент» 12+
00.00 Х/ф «Секс-миссия» 16+
02.20 Х/ф «Дачная поездка сержанта Цыбули» 6+
03.45 Д/ф
04.45 Прототипы

6.00 Настроение
8.10 Доктор И... 16+
8.40 Х/ф «Неоконченная повесть» 12+
10.40 Д/ф
11.30 14.30 19.40 22.00 00.00 События
11.50 Т/с «Пуаро Агаты Кристи» 16+
13.40 Мой герой 12+
14.50 Без обмана 16+
15.40 Х/ф «Марафон для трех граций» 12+
17.30 Город новостей
17.40 Т/с «Разведчицы» 12+
20.00 Право голоса 16+
21.45 Петровка, 38 16+
22.30 Осторожно, мошенники! 16+
23.05 Прощание. Андрей Миронов 12+
00.30 Право знать! 16+
01.55 Т/с «Чисто английское убийство» 12+
03.45 Х/ф «Рита» 12+
05.35 Тайны нашего кино 12+

7.00 20.00 Новости 16+
7.30 Технологии комфорта
7.55 9.55 20.55 Астропрогноз 16+
8.00 О личном и наличном 16+
8.30 Патрульный участок 16+
9.00 Квадратный метр
9.40 19.55 Автонews 16+
10.00 11.00 12.00 13.00 14.00 Новости
10.05 11.05 Ты можешь больше! 16+
12.05 Живи сейчас 16+
13.05 04.25 Кардиограмма жизни
13.30 8.00 Первые леди 16+
14.05 05.00 Хоккей. Суперсерия Россия - Канада. Молодежные сборные
16.35 21.00 7.40 Детали спорта 16+
16.45 Марадона 86
17.30 Рио ждет 16+
17.55 Футбол. Молодежные сборные. Чемпионат Европы- 2017 отборочный турнир. Азербайджан - Россия
19.00 Справедливое ЖКХ 16+
19.10 Красота и здоровье 16+
19.30 В центре внимания 16+
20.40 Теннис 0+
21.15 Хоккей. КХЛ. СКА (Санкт-Петербург) - «Авангард» (Омская область)
00.00 Культ Тура с Юрием Дудем 16+
00.30 Футбол. Чемпионат Европы 0+
02.45 Все на матч!
03.45 Миф Гарринчи

ОТР ОБЩЕСТВЕННОЕ ТЕЛЕВИДЕНИЕ РОССИИ
7.05 Большая наука 12+
8.00 14.00 22.20 Большая страна 12+
9.00 02.30 Календарь 12+
10.30 15.20 Проспект знаний 12+
11.10 04.00 Д/ф
12.00 15.00 21.00 00.00 Новости
12.20 00.50 Х/ф «Хождение по мукам» 12+
13.40 23.15 02.15 От первого лица 12+
16.05 21.25 05.45 Прав! Да? 12+
17.00 Отражение 12+
23.30 Школа. 21 век 12+
00.20 06.40 Де-факто 12+
04.50 Студия «Здоровье» 12+
05.15 Большое интервью 12+

8.00 20.30 01.15 Д/с
8.25 11.15 14.50 18.05 Т/с «Граница. Таежный роман» 12+
11.00 01.00 Новости дня
13.35 14.05 Процесс 12+
14.00 18.00 Военные новости
19.25 Легенды спорта
21.30 Х/ф «Судьба резидента» 12+
02.50 Х/ф «Ты должен жить» 12+
04.30 Х/ф «Звезда пленительного счастья» 12+

6.00 М/ф
9.30 17.00 Д/с
10.30 16.00 Гадалка 12+
11.30 19.30 Т/с «Умник» 12+
13.30 18.00 01.15 Х-версии. Другие новости 12+
14.00 Д/ф
15.00 Мистические истории 16+
18.30 Т/с «Пятая стража» 16+
21.30 Т/с «Кости» 16+
23.15 Х/ф «После заката» 12+
01.45 Х/ф «Забытая мелодия для флейты» 12+
04.30 Т/с «Доктор мафии» 12+

УРАЛ
5.00 Засуди меня 16+
6.00 18.00 Самые шокирующие гипотезы 16+
7.00 С бодрым утром! 16+
8.30 16.30 19.30 23.00 Новости 16+
9.00 Военная тайна 16+
10.00 Профилактические работы
14.00 Х/ф «Беглец» 12+
16.10 19.00 112 16+
17.00 Тайны Чапман 16+
20.00 Х/ф «Служители закона» 12+
22.30 Знай наших! 16+
23.25 Т/с «От заката до рассвета» 12+
03.00 Семейные драмы 16+

ТАГИЛ–ТВ
6.00 12.58 М/с 6+
6.30 13.24 М/ф 6+
7.00 12.30 20.30 23.00 03.00 Новости. Итоги дня 16+
7.30 11.30 19.00 22.00 Завсегда! 12+
8.29 Прожекторперисхилтон 16+
9.02, 18.00 Т/с «У каждого своя война» 12+
9.55 03.30 Т/с «День рождения Буржуя» 12+
10.46, 21.00 04.25 Т/с «Защитник» 12+
13.51, 01.36 Д/ф
14.37 Х/ф «Властелин любви» 16+
16.21, 02.21 Врачи 16+
16.59, 05.12 Т/с «Талисман любви» 12+
17.45 Новости 16+
20.00 23.25 Завсегда с народом 12+
23.55 Х/ф «Посвященный» 16+

6.00 М/ф
6.30 Никогда не повторяйте это дома 16+
8.30 100 великих 16+
11.00 Х/ф «Голдфингер» 12+
13.30 18.30 КВН на бис 16+
14.30 Утилизатор 12+
15.00 04.55 Среда обитания 12+
16.00 Доброе дело 12+
16.30 Мужская работа 16+
17.30 Выжить в лесу 16+
19.30 01.45 Х/ф «Безумно влюбленный» 12+
22.00 +105.0 18+
22.30 Смешные деньги 16+
23.00 Х/ф «Операция «Шаровая молния» 12+
03.55 Секреты спортивных достижений 12+

Подписные цены на газету «Тагильский рабочий» на первое полугодие 2016 года

Недельный комплект (номера выходят во вторник и четверг) с индексом 53833

Почта России	**Месяц**	**Полугодие**
Доставка до почтового ящика	148-14	888-84
Доставка до востребования, абонентского ящика	140-82	844-92
Четверговый номер до почтового ящика	96-18	577-08
Четверговый номер до востребования, абонентского ящика	91-02	546-12
Отдел подписки и доставки редакции		
Получение в отделе недельного комплекта	75-50	543-00
Получение в отделе четвергового номера	45-00	270-00
Получение недельного комплекта в киосках сетей «Роспечать-НТ» и «Пресса»	102-00	612-00
Получение недельного комплекта в центральной городской библиотеке и ее филиалах, в магазинах «Тагилкниги»	102-00	612-00
Получение четвергового номера в киосках сетей «Роспечать-НТ» и «Пресса»	58-50	351-00
Получение четвергового номера в центральной городской библиотеке и ее филиалах, в магазинах «Тагилкниги»	58-50	351-00
Подписка «Мобильный курьер»	164-00	984-00
Коллективная подписка с доставкой	102-00	612-00
Электронная подписка	100-00	600-00

Льготная подписка для пенсионеров, инвалидов, многодетных семей и студентов с индексом 3833 Л

Почта России	**Месяц**	**Полугодие**
Доставка до почтового ящика	140-44	842-64
Доставка до востребования, абонентского ящика	133-12	798-72
Четверговый номер до почтового ящика	91-68	550-08
Четверговый номер до востребования, абонентского ящика	86-52	519-12
Отдел подписки и доставки редакции		
Получение в отделе недельного комплекта	67-80	406-80
Получение в отделе четвергового номера	40-50	243-00

Подписные цены на газету «Тагильский рабочий. Официально» на первое полугодие 2016 года

Недельный комплект (номера выходят в среду и пятницу) с индексом 2109 Т

Почта России	**Месяц**	**Полугодие**
Доставка до почтового ящика	165-07	990-42
Доставка до востребования, абонентского ящика	158-51	951-06
Отдел подписки и доставки редакции		
Получение в отделе недельного комплекта	100-00	600-00
Коллективная подписка с доставкой	126-00	756-00
Электронная подписка	100-00	600-00

Справки по телефону: 41-49-62

5.00 Доброе утро
9.00 12.00 15.00 03.00 Новости
9.10 Контрольная закупка
9.40 Женский журнал
9.50 Жить - здорово! 12+
10.55 Модный приговор
12.15 21.30 Т/с «Влюбленные женщины» 12+
14.25 15.15 Время покажет 16+
16.00 Мужское/Женское 16+
17.00 Наедине со всеми 16+
18.00 Вечерние новости
18.45 Давай поженимся! 16+
19.50 Пусть говорят 16+
21.00 «Время»
23.40 Вечерний Ургант 16+
00.15 Ночные новости
00.30 Политика 16+
01.35 03.05 Х/ф «Огненные колесницы» 12+
04.05 Т/с «Измена» 16+

5.00 9.15 Утро России
5.05 5.35 6.05 6.35 7.05 7.35 8.05 8.35 Вести-Урал. Утро
9.00 11.00 14.00 17.00 17.50 20.00 Вести
9.55 О самом главном
11.35 14.30 17.30 19.35 Вести-Урал
11.55 Т/с «Тайны следствия» 12+
14.50 04.45 Вести. Дежурная часть
15.00 Наш человек 12+
16.00 Т/с «Земский доктор» 12+
18.15 Прямой эфир 16+
20.50 Спокойной ночи, малыши!
21.00 Т/с «Людмила Гурченко» 12+
23.00 Специальный корреспондент 16+
00.40 К 70-летию Нюрнбергского процесса. «Нюрнбергский набат. Репортаж из прошлого» 12+
02.40 Т/с «Сын за отца» 12+
03.40 Комната смеха

5.00 6.05 Т/с «Адвокат» 12+
6.00 10.00 13.00 16.00 19.00 Сегодня
7.00 НТВ утром
8.10 Утро с Юлией Высоцкой 12+
9.00 Т/с «Возвращение Мухтара» 12+
10.20 Т/с «Лесник» 12+
12.00 Суд присяжных 16+
13.20 Чрезвычайное происшествие
14.00 Т/с «Улицы разбитых фонарей» 12+
16.20 Т/с «Литейный» 12+
18.00 Говорим и показываем 16+
19.40 Т/с «Высокие ставки» 16+
21.35 Т/с «Неподсудные» 16+
23.30 Анатомия дня
00.10 Т/с «Шаман» 16+
02.00 Квартирный вопрос 0+
03.00 Т/с «Следственный комитет» 16+

ТАГИЛ-ТВ

6.00 6.45 7.30 8.00 05.25 М/с 6+
8.05 Т/с «Зачарованные» 16+
9.00 21.00 Время новостей 16+
9.25 21.25 Пестрый зонтик 6+
9.30 14.00 Т/с «Последний из Магикян» 16+
10.00 Т/с «Кухня» 16+
11.00 Х/ф «Дрянные девчонки» 16+
12.50 Ералаш
13.00 Воронины 16+
13.30 Спросите нас 16+
13.45 Разговор в студии 16+
13.55 Ты не один 16+
15.00 Хозяин 12+
16.00 23.00 Т/с «Как я стал русским» 12+
16.30 00.30 Шоу «Уральских пельменей» 16+
17.45 Новости 16+
18.00 Т/с «У каждого своя война» 12+
19.00 Завсегда! 12+
20.00 Собственной персоной 12+
20.30 Новости. Итоги дня 16+
21.30 Культурная среда 12+
21.45 Спорт про 12+
22.00 Х/ф «Молодежка» 16+
00.00 03.40 Даешь молодежь! 16+
02.00 Т/с «Революция» 12+
04.10 6 кадров 16+
05.50 Музыка 16+

7.00 7.30 8.25 М/с 6+
9.00 Дом-2. Lite 16+
10.30 Битва экстрасенсов 16+
11.30 Х/ф «Очень голодные игры» 16+
13.25 Реальные пацаны 16+
14.30 Т/с «Физрук» 16+
20.00 Т/с «Деффчонки» 16+
20.30 Т/с «Озабоченные, или Любовь зла» 12+
21.00 Х/ф «Супергеройское кино» 12+
22.25 Комеди клаб 16+
23.00 Дом-2. Город любви 16+
00.00 Дом-2. После заката 16+
01.00 Х/ф «Полицейская академия-7» 12+
02.40 «Терминатор: битва за будущее-2» 16+
03.35 Холостяк. Пост-шоу «Чего хотят мужчины» 16+
04.30 Т/с «Люди будущего» 12+
05.20 Т/с «Пригород-3» 16+
05.45 Саша + Маша 16+
06.15 Женская лига: парни, деньги и любовь 16+

6.30 Евроньюс
10.00 15.00 19.30 23.20 Новости культуры
10.15 01.55 Наблюдатель
11.15 00.10 Т/с «Отверженные» 16+
12.20 Красуйся, град Петров!
12.45 15.50 16.55 21.30 22.20 23.00 01.10 01.40 Д/ф
13.15 23.40 Уроки русского. Чтения
13.40 Т/с «Россия молодая» 12+
14.45 Сказки из глины и дерева
15.10 20.45 Живое слово
16.15 Больше чем любовь
17.55 Мировые звезды скрипичного искусства. Максим Венгеров
18.45 Живая Вселенная
19.15 Спокойной ночи, малыши!
19.45 Главная роль
20.05 Абсолютный слух
23.35 Худсовет

6.00 21.00 22.50 01.50
04.00 События. Итоги 16+
6.30 9.05 14.10 15.00 20.00 Д/ф
7.00 Утро ТВ 12+
9.00 События 16+
10.00 02.30 Депутатское расследование 16+
10.20 События. Парламент 16+
10.30 18.10 22.30 01.30 04.40 Патрульный участок 16+
10.50 18.30 События УрФО 16+
11.25 Х/ф «Мой ласковый и нежный зверь» 12+
13.10 21.30 00.30 03.00 05.00 9 1/2 16+
15.15 М/ф
16.00 Х/ф «Свой среди чужих, чужой среди своих» 12+
17.50 Образцовое долголетие 16+
19.00 События
19.15 23.25 02.20 04.30 События. Акцент 16+
19.25 23.35 Полный абзац 16+
19.30 Все о ЖКХ 16+
23.40 Антология антитеррора с Владимиром Машковым
00.10 Город на карте 16+
02.50 Действующие лица

6.30 Ангелы красоты 16+
7.00 00.00 Время новостей 16+
7.25 Пестрый зонтик 6+
7.30 05.45 Одна за всех 16+
7.50 По делам несовершеннолетних 16+
9.50 Давай разведемся! 16+
10.50 Понять. Простить 16+
12.00 Д/с
13.00 Присяжные красоты 16+
14.00 19.00 Х/ф «Условия контракта-2» 12+
16.00 21.00 Х/ф «Двойная сплошная» 12+
18.00 Спросите нас 16+
18.15 Разговор в студии 16+
18.25 Ты не один 16+
18.30 Открытый вопрос 16+
23.00 Рублево-Бирюлево 16+
00.30 Х/ф «Ловушка для одинокого мужчины» 12+
02.20 Х/ф «Шумный день» 12+
04.15 Нет запретных тем 16+
05.15 Домашняя кухня 16+

6.00 10.00 12.00 15.30 18.30 22.00 Сейчас
6.10 Утро на «5» 6+
9.30 Место происшествия 16+
10.30 12.30 01.40 Х/ф «Деревенский детектив» 6+
13.20 03.20 Х/ф «Ночной патруль» 12+
16.00 Открытая студия
16.50 17.20 17.55 19.00 19.30 19.55 Т/с «Детективы» 16+
20.25 21.15 23.15 Т/с «След» 12+
22.25 Т/с «Последний мент» 12+
00.00 Х/ф «Сверстницы» 12+

6.00 Настроение
8.15 Доктор И... 16+
8.45 Х/ф «Без срока давности» 12+
10.35 02.55 Д/ф
11.30 14.30 19.40 22.00 00.00 События
11.50 Т/с «Пуаро Агаты Кристи» 16+
13.40 Мой герой 12+
14.50 Прощание. Андрей Миронов 12+
15.40 Оперативная разработка
17.30 Город новостей
17.40 Т/с «Разведчицы» 12+
20.00 Право голоса 16+
21.45 Петровка, 38 16+
22.30 Линия защиты 16+
23.05 Жизнь на понтах 16+
00.25 Русский вопрос 12+
01.10 Х/ф
03.40 Обложка. Голосуй или проиграешь! 16+
04.10 Т/с «Расследования Мердока» 12+

7.00 20.00 Новости 16+
7.30 19.25 Теннис 0+
7.45 9.55 Астропрогноз 16+
7.50 Красота и здоровье 16+
8.10 9.05 19.00 Автонews 16+
8.30 Технологии комфорта
8.50 Справедливое ЖКХ 16+
9.10 В центре внимания 16+
10.00 11.00 12.00 13.00 Новости
10.05 11.05 Ты можешь больше! 16+
12.05 Живи сейчас 16+
13.05 7.40 40 лет спустя 16+
13.30 Все за евро 16+
14.05 Хоккей. Суперсерия Россия - Канада. Молодежные сборные
16.35 Детали спорта 16+
16.45 Миф Гарринчи
17.30 Культура 16+
18.00 Где рождаются чемпионы? 16+
18.30 1 + 1 16+
19.30 Замуж за иностранца 16+
20.40 Футбольное обозрение Урала
20.55 Волейбол. Лига чемпионов
22.45 Х/ф «Команда мечты» 12+
00.40 Баскетбол. Евролига 0+
02.30 Все на матч!
03.30 Загадки кубка Жюля Римэ
04.30 Х/ф «Короли льда» 12+

7.05 Большая наука 12+
8.00 14.00 22.20 Большая страна 12+
9.00 02.30 Календарь 12+
10.30 15.20 Проспект знаний 12+
11.10 13.30 02.00 04.00 05.15 Д/ф
12.00 15.00 21.00 00.00 Новости
12.20 00.50 Х/ф «Хождение по мукам» 12+
16.05 21.25 05.45 Прав! Да? 12+
17.00 Отражение 12+
23.15 От первого лица 12+
23.30 Студия «Здоровье» 12+
00.20 06.40 Де-факто 12+
04.50 Фигура речи 12+

8.00 06.35 Д/ф
9.05 11.15 Т/с «Граница. Таежный роман» 12+
11.00 01.00 Новости дня
13.50 14.05 Особая статья 12+
14.00 18.00 Военные новости
14.55 18.05 Т/с «Десантура. Никто, кроме нас» 12+
19.25 Не факт!
20.30 01.15 Д/с
21.30 Х/ф «Возвращение резидента» 6+
02.50 Х/ф «Обратная связь» 12+
04.45 Х/ф «Факт» 16+

6.00 М/ф
9.30 17.00 Д/с
10.30 16.00 Гадалка 12+
11.30 19.30 Т/с «Умник» 12+
13.30 18.00 01.15 Х-версии. Другие новости 12+
14.00 Д/ф
15.00 Мистические истории 16+
18.30 Т/с «Пятая стража» 16+
21.30 Т/с «Кости» 16+
23.15 Х/ф «Госпожа горничная» 16+
01.45 Х/ф «Изгоняющий дьявола» 12+
04.15 Т/с «Доктор мафии» 12+

5.00 Засуди меня 16+
6.00 18.00 Самые шокирующие гипотезы 16+
7.00 С бодрым утром! 16+
8.30 12.30 16.30 19.30 23.00 Новости 16+
9.00 Территория заблуждений 16+
11.00 Астрономы древних миров 16+
12.00 16.10 19.00 112 16+
13.00 Званый ужин 16+
14.00 Х/ф «Служители закона» 12+
17.00 Тайны Чапман 16+
20.00 Х/ф «Стиратель» 12+
22.10 М и Ж 16+
23.25 Т/с «От заката до рассвета» 12+
03.00 Семейные драмы 16+

ТАГИЛ-ТВ

6.00 12.56 М/с 6+
6.31 13.09 М/ф 6+
7.00 12.30 20.30 23.00 03.00 Новости. Итоги дня 16+
7.30 11.30 19.00 22.00 Завсегда! 12+
8.30 Завсегда с народом 12+
8.59 18.00 Т/с «У каждого своя война» 12+
9.52 03.30 Т/с «День рождения Буржуя» 12+
10.45 21.00 04.20 Т/с «Защитник» 12+
13.28 14.08 01.52 Д/ф
14.40 Х/ф «Посвященный» 16+
16.20 02.21 Врачи 16+
16.59 05.06 Т/с «Талисман любви» 12+
20.00 23.25 Собственной персоной 12+
23.55 Х/ф «Голливудский финал» 16+

6.00 М/ф
6.30 Никогда не повторяйте это дома 16+
8.30 5.45 100 великих 16+
11.00 Х/ф «Операция «Шаровая молния» 12+
13.30 18.30 КВН на бис 16+
14.30 Утилизатор 12+
15.00 04.45 Среда обитания 12+
16.00 Доброе дело 12+
16.30 Мужская работа 16+
17.30 Выжить в лесу 16+
19.30 01.30 Х/ф «Блеф» 14+
22.00 +10500 18+
22.30 Смешные деньги 16+
23.00 Х/ф «Живешь только дважды» 12+
03.45 Секреты спортивных достижений 12+

СДАЮТСЯ
ПЛОЩАДИ
В АРЕНДУ
КИРОВСКИЙ
г. Н. Тагил:
• Газетная, 5 • Пархоменко, 35
Тел.: (343) 347-27-13; 8-912-62-23-444;
arenda1@kirmarket.ru
РЕКЛАМА

Городской Стиль
КУРТКА ЖЕНСКАЯ ЗИМА 3600 руб.
КУРТКА МУЖСКАЯ ЗИМА 5000 руб.
ЮБКИ ОТ 800 руб.
БЛУЗКИ ОТ 990 руб.
КОЛГОТКИ ДЕТСКИЕ ОТ 100 руб.
ул. Пархоменко, 24.
Реклама. Товар сертифицирован.

07 стр.

БЕСПЛАТНЫЕ ЧАСТНЫЕ ОБЪЯВЛЕНИЯ

2-комнатную квартиру, мкр. «Старатель», ул. Гагарина, 10, 41/28/6 (хрущевка, южная сторна, теплая, в курортно-санаторной зоне). Тел.: 29-14-32, 8-912-227-41-38

2-комнатную квартиру на ГГМ, 51 кв. м, по адр.: пр. Уральский, 32, окна ПВХ, двери металлические, все счетчики, 2,1 млн. руб. Тел.: 8-982-693-13-71

комнату 10,5 кв. м в центре, 1-й этаж, теплая, солнечная, недорого. Тел.: 8-922-172-68-41

дом бревенчатый, 41 кв. м, Вагонка, ул. Энгельса, 10 соток, центр. отопление, канализация, хол. вода. Тел.: 8-900-210-47-00

дом, Таежная 5/2, Торфяник, за ГГМ, 1,3 млн. руб. или меняю на жилье в Тагиле. Тел.: 8-912-642-83-62

сад, «Старатель-2», 5 соток. Срочно. Цена 290 тыс. рублей. Торг. Тел.: 8-982-615-52-75, 29-14-32, 8-912-227-41-38

браслет лечебный, турманиевый «Нуга Бест», женский, новый, в подарочной упаковке. Тел.: 8-912-206-73-27

встреча

«ВАМ!» и не снилось

Политическому театру-студии исполнилось 35 лет

Это был смелый, дерзкий творческий коллектив, образованный студентами первого курса худграфа Нижнетагильского пединститута в 1980 году. Талантливые ребята, читавшие со сцены Маяковского и Вампилова, любившие «Юнону» и «Авось», «Машину времени» и «Битлз».

Спустя два года произошло знаковое в истории театра событие – его режиссером стал Дариан Нахимович Дралюк, легендарная личность, человек, прививший студентам основы актерского мастерства и поставивший самые успешные спектакли тех лет – «Клоп», «Свадьба», «А зори здесь тихие…», «Три сестры», «Тартюф».

Многие из тех, кто составлял костяк театра, вспоминают об этих годах как о лучшем этапе жизни. Еще бы, ведь тогда они были молоды, верили, что их ждет прекрасное будущее, и делали все от себя зависящее, чтобы оно поскорее наступило.

И вот это будущее настало. Спустя три с лишним десятка лет эти же самые люди, приехавшие из различных городов России, снова собрались на тагильской сцене, во Дворце культуры школьников. Одевшись в телогрейки и шинели, они замерли на сцене в полном молчании, словно пытаясь прислушаться к далекому прошлому, к тому дню 11 марта 1984 года, когда они давали премьерный спектакль «Город на заре». Тогда в этом же составе, в таком же точно порядке, они сидели на сцене, еще не зная, кем станут в жизни, куда занесет их судьба, но точно зная, что этот спектакль обязательно будет иметь успех.

Некоторые из тогдашних актеров с тех пор ни разу не выходили на сцену. Другие, наоборот, посвятили жизнь театру. И те, и другие, сегодня снова сыграли начало того полузабытого спектакля на одной сцене, как будто и не отделяло их от далекого 1984 года три десятка лет.

- Этот спектакль был не столько о строительстве города Комсомольск-на-Амуре, сколько о строительстве наших душ и нашего театра, - сказал один из зачинателей театра Игорь Разуваев.

В день 35-летия «ВАМ!» виновники торжества принимали поздравления. Своеобразным подарком для юбиляров стал инсценированный отрывок из книги Евгения Клюева «Учителя всякой всячины» в исполнении сегодняшних студентов факультета сценических искусств НТГСПИ. Группа «Аванте» из Екатеринбурга выступила со своим музыкальным подарком.

- Как и ваш театр, наш ансамбль политпесни уже 20 лет в анабиозе, и мы снова становимся «Аванте» только в дни праздников и юбилеев. Но, несмотря ни на что, дух нашей комсомольской юности не иссякает, а значит, мы по-прежнему молоды.

На встречу приехали актер Тульского государственного академического драматического театра Сергей Клевакин, российский режиссер театра и кино, актер и педагог Александр Анферов, художественный руководитель Екатеринбургского дома актера Илья Скворцов. Не передать на бумаге все то, что они творили на сцене: это надо было увидеть. Услышать «Василия Теркина» и стихи Евтушенко. Посмотреть старую видеозапись, в которой актеры «ВАМ!» читали Маяковского. Сегодня они тоже его прочли. Но их нынешний Маяковский оказался уже не так звонок, не так резок и непримирим. Все-таки 35 лет прошло…

Сергей Иванов.

Петр Упоров и Игорь Разуваев.

Мультипликационный привет из Канады от Вадима Капридова.

Александр Анферов.

- Чтобы наш сегодняшний праздник не напоминал встречу «Кому за 60», мы решили устроить небольшой интерактив, - сказал художественный руководитель Нижнетагильского драматического театра Игорь Булыгин. – Известно, что Дариан Нахимович, наш замечательный режиссер, был мастером крылатых фраз, мы все его цитировали. Кто может сегодня вспомнить его фразы?

«У меня мало рук. Ты сегодня будешь моей правой рукой», «Не перебивай меня, я в конце, может быть, что-то умное скажу», «Моя еще не вдова» – так он представлял жену. Кто-то рассказывал отдельные истории из жизни, случаи со студентами, приходившими на собеседование с ним.

Игорь Булыгин тоже был в числе учеников этого замечательного человека. На юбилейный вечер вместе с ним пришли и другие артисты драматического театра, которые тоже в свое время начинали творческую деятельность на сцене театра «ВАМ!» Среди гостей, а точнее сказать, хозяев вечера был и наш коллега, художественный редактор газеты «Тагильский рабочий» Петр Упоров, который тоже был участником творческого коллектива театра. Совершеннейшим талантом показал себя главный специалист отдела по работе со СМИ и информационно-аналитической работе администрации Нижнего Тагила Сергей Иванов, прочитавший отрывок стихотворения «Я к вам приду!» и монолог Андре Марти из спектакля «Диктатура совести».

Многие из тех, кто не смог приехать на юбилей, передали свой привет в письмах и по видеосвязи. Среди них - директор Московского театра кукол «Жар-Птица» Людмила Неруш, художественный руководитель этого театра Александр Янкелевич, народная артистка РСФСР Валентина Талызина. Художник-мультипликатор Вадим Капридов, который сейчас живет в Канаде, отправил в Тагил видеопослание, в котором оказались не только традиционные поздравления, но и логотип театра «ВАМ!», созданный им специально к юбилейной дате.

Вечер завершился праздничным застольем, в котором фигурировали только торты – десятки тортов. Вероятно, такое неограниченное количество сладкого тоже стало своеобразным символом исполнения студенческой мечты полуголодных, неприхотливых и все же счастливых 1980-х.

Елена ПЕШКОВА.

ФОТО СЕРГЕЯ КАЗАНЦЕВА.

Сцена из спектакля «Город на заре».

фотофакт

В музее появился БанкомАрт

В Нижнетагильском музее изобразительных искусств появился БанкомАрт. В обмен на денежную купюру он будет выдавать посетителям произведения искусства, созданные тагильскими художниками: рисунки, коллажи, фотоэтюды...

Сотрудники музея пояснили, что чудо-аппарат им предоставила галерея современного искусства «КУБИВА», художники которой и создали первую партию рисунков. БанкомАрт призван популяризировать искусство, а заработанная им сумма будет поровну поделена между авторами представленных работ.

Людмила ПОГОДИНА.

ФОТО НИКОЛАЯ АНТОНОВА.

Светлана Алдушина одной из первых получила произведение искусства из БанкомАрта.

Подпишись на «ТР» с любого месяца!

праздники

«Ночь искусств» и День единства

Всероссийская акция в Нижнем Тагиле началась в 17.00 3 ноября с «Птицы счастья» - мастер-класса в музее изобразительных искусств

А чуть позже распахнули свои двери для тагильчан центральная городская библиотека, театр кукол и Молодежный театр, другие учреждения культуры. В музее-заповеднике праздник организовали 4 ноября.

Конечно, основной темой большинства праздничных программ стал День народного единства. К примеру, в музее изобразительных искусств состоялся концерт коллектива татарской и башкирской культуры «Ялкын» и ансамбля русской песни «Тагильские незабудки», прошла ярмарка мастеров, а во время мастер-класса «Многоликий хоровод» каждый мог сделать красивые закладки для книг в виде куколок в национальных костюмах.

Выступление ансамбля «Тагильские незабудки».

Даша Чевелева и ее «Птица счастья».

В центральной городской библиотеке посвятили свою «Ночь искусств» 120-летию поэта Сергея Есенина, назвав праздник выставкой размером с библиотеку – «Всю душу выплесну в слова». Тагильчане знакомились с русскими играми и детскими забавами столетней давности, слушали песни о родной природе в исполнении «юного Есенина» Константина Котова, читали стихи, писали письма перьевыми ручками, в квесте «Ключ от номера в «Англетер» проверяли свое знание творчества известного поэта…

Большинство учреждений культуры, подготовивших праздничные программы, предложили своим гостям песочное шоу и сценические постановки, просмотры фильмов и чтение стихов, тематические выставки и мастер-классы, специально оборудованные уголки для фотосессий. В общем списке мероприятий – более сотни игр, викторин, концертов, лекций, путешествий…

Что больше всего понравилось участникам «Ночи искусств»? Шестилетняя Даша Чевелева сразу же показала нам двух «Птиц счастья», которых смастерила из лыка и красных ниток. Сотрудница Уралвагонзавода Светлана Алдушина отметила интересную, познавательную и разнообразную программу праздника, из которой она выбрала посещение музея изобразительных искусств и Молодежного театра. А ее пожелания организаторам: чтобы «Ночь искусств» была действительно ночью и за это время можно было посетить больше музеев и театров, прогуляться по центральным историческим улицам города, и чтобы к акции подключились учреждения культуры Вагонки.

Кстати, о том, что для «Ночи» выделено мало времени и приходится разрываться между интересным и очень интересным, говорили и другие тагильчане. Кроме того, некоторые удивлялись, почему в акции не приняли участие дворцы культуры, не организовали концерты на своих площадках. Но ни один из опрошенных не сказал, что такие праздники – пустая трата времени и сил, все отметили необходимость «Ночи искусств» для города. И то, что она проводится накануне и в День народного единства, особенно символично, потому что искусство способно объединять людей лучше торжественных речей и громких фраз.

Двухлетний Всеволод Лежнин пришел на праздник с мамой Светланой и старшим братом. А это его фото в «есенинском интерьере» обязательно займет достойное место в альбоме.

Солисткам коллектива «Ялкын» посетители музея ИЗО кричали «браво!»

Песни на стихи Сергея Есенина исполняет Константин Котов.

Людмила ПОГОДИНА.

ФОТО НИКОЛАЯ АНТОНОВА.

коротко

Три каталога Кузнецова

В Нижнетагильском музее изобразительных искусств состоялась презентация трех буклетов-каталогов художника Валерия Кузнецова. Каталоги «Приполярный Урал. У порога непостижимого покоя», «Чусовая. Жемчужина в горах Рифейских» и «Львов. Краски галицко-волынской истории» рассказывают о творчестве тагильского художника, знакомят читателей с его пейзажами, созданными в поездках. Как отмечают сотрудники музея, мастер много работал на пленэре, и его этюды отличаются особой реалистичностью.

Рюкзаки для семейного чтения

Подведены итоги городского проекта «BookBag», или «Рюкзачок с книгами». Напомним читателям, что в апреле «Клуб любителей книги» и центральная городская библиотека стали победителями конкурса благотворительных проектов «Наш регион» фонда развития города Тюмени в номинации «Время читать» и получили грант. На выделенные средства были приобретены четыре рюкзачка, комплекты книг для семейного чтения, настольные игры, альбомы.

Каждые две недели в течение семи месяцев читающие семьи передавали рюкзачки с прочитанными книгами следующим участникам проекта, а сами продолжали вести читательские дневники и делать фотоотчеты. Авторы проекта, сотрудники центральной городской библиотеки, наградили дипломами и подарками семьи Ковалевых, Никитиных, Жебановых, Дроновых, Кормаковых, Дикиных, Родыгиных…

Лучшим читательским дневником признан дневник семьи Прилепиных, в которой воспитывается четверо детей, а родители - постоянные члены клуба «Взрослые заботы о детском чтении».

Людмила ПОГОДИНА.

подарки

От москвичей – уральцам

В 2015 году поселок Висим отметил 300-летие. И половину этого времени висимчане прожили с именем своего земляка – Дмитрия Мамина. К этой дате родственниками, проживающими в Москве, в мемориальный музей писателя переданы прижизненные издания Дмитрия Мамина-Сибиряка. Пожелтевшие за 100 лет листы типографских оттисков очерков, рассказов, возможно, побывали в свое время в руках автора.

А в Москву за подписью директора Нижнетагильского музея-заповедника «Горнозаводской Урал» Эльвиры Меркушевой отправлено благодарственное письмо-отчет о работе с архивными материалами, переданными родственниками Дмитрия Наркисовича полтора года назад краеведческому музею. Ценный архив, включающий в себя более 130 книг и брошюр, около десятка журналов, рукописей, карт, подборку открыток и многое другое, изучают специалисты. Материалы атрибутированы, ценные вырезки и машинописные рукописи оцифрованы.

Юрий ИСУПОВ.

5.00 Доброе утро
9.00 12.00 15.00 03.00 Новости
9.10 04.30 Контрольная закупка
9.40 Женский журнал
9.50 Жить - здорово! 12+
10.55 Модный приговор
12.15 21.30 Т/с «Влюбленные женщины» 12+
14.25 15.15 Время покажет 16+
16.00 Мужское/Женское 16+
17.00 Наедине со всеми 16+
18.00 Вечерние новости
18.45 Давай поженимся! 16+
19.50 Пусть говорят 16+
21.00 «Время»
23.40 Вечерний Ургант 16+
00.15 Ночные новости
00.30 На ночь глядя 16+
01.30 03.05 Х/ф «Коллективный иск» 12+
03.40 Т/с «Измена» 16+

5.00 9.15 Утро России
5.05 5.35 6.05 6.35 7.05 7.35 8.05 8.35 Вести-Урал. Утро
9.00 11.00 14.00 17.00 17.50 20.00 Вести
9.55 О самом главном
11.35 14.30 17.30 19.35 Вести-Урал
11.55 Т/с «Тайны следствия» 12+
14.50 04.45 Вести. Дежурная часть
15.00 Наш человек 12+
16.00 Т/с «Земский доктор» 12+
18.15 Прямой эфир 16+
20.50 Спокойной ночи, малыши!
21.00 Т/с «Людмила Гурченко» 12+
23.00 Поединок 12+
00.40 К 70-летию Нюрнбергского процесса. «Душ», «Трагедия галицкой Руси» 16+
02.50 Т/с «Сын за отца» 12+
03.45 Комната смеха

5.00 6.05 Т/с «Адвокат» 12+
6.00 10.00 13.00 16.00 19.00 Сегодня
7.00 НТВ утром
8.10 Утро с Юлией Высоцкой 12+
9.00 Т/с «Возвращение Мухтара» 12+
10.20 Т/с «Лесник» 12+
12.00 Суд присяжных 16+
13.20 Чрезвычайное происшествие
14.00 Т/с «Улицы разбитых фонарей» 12+
16.20 Т/с «Литейный» 12+
18.00 Говорим и показываем 16+
19.40 Т/с «Высокие ставки» 16+
21.35 Т/с «Неподсудные» 16+
23.30 Анатомия дня
00.10 Т/с «Шаман» 16+
02.00 Дачный ответ 0+
03.05 Т/с «Следственный комитет» 16+

ТАГИЛ-ТВ

6.00 6.45 7.30 8.00 М/с 6+
8.05 Т/с «Зачарованные» 16+
9.00 21.00 Время новостей 16+
9.25 13.55 21.25 Пестрый зонтик 6+
9.30 14.00 Т/с «Последний из Магикян» 16+
10.00 Хозяин 12+
11.00 Х/ф «Поездка в Америку» 12+
13.00 Воронины 16+
13.30 Культурная среда 12+
13.45 Спорт про 12+
15.00 Т/с «Кухня» 16+
16.00 23.00 Т/с «Как я стал русским» 12+
16.30 00.30 Шоу «Уральских пельменей» 16+
17.45 Новости 16+
18.00 Т/с «У каждого своя война» 12+
19.00 Завсегда! 12+
20.00 Завсегда с народом 12+
20.30 Новости. Итоги дня 16+
21.30 Депутатские вести 16+
21.45 Есть такая работа 16+
21.50 Ты не один 16+
22.00 Х/ф «Молодежка» 16+
00.00 03.40 Даешь молодежь! 16+
02.00 Т/с «Революция» 12+
04.10 6 кадров 16+
05.40 Музыка 16+

7.00 7.30 8.25 М/с 6+
9.00 Дом-2. Lite 16+
10.30 Битва экстрасенсов 16+
11.30 Х/ф «Супергеройское кино» 12+
13.00 Комеди клаб 16+
13.25 Реальные пацаны 16+
14.30 Т/с «СашаТаня» 16+
20.00 Т/с «Деффчонки» 16+
20.30 Т/с «Озабоченные, или Любовь зла» 12+
21.00 Х/ф «Суперфорсаж» 12+
23.00 Дом-2. Город любви 16+
00.00 Дом-2. После заката 16+
01.00 Х/ф «Мгновения Нью-Йорка» 12+
02.50 ТНТ-club 16+
03.05 «Терминатор: битва за будущее-2» 16+
03.45 Холостяк. Пост-шоу «Чего хотят мужчины» 16+
04.45 Т/с «Люди будущего» 12+
05.35 Т/с «Пригород-3» 16+
06.00 Саша + Маша 16+
06.30 Женская лига: парни, деньги и любовь 16+

6.30 Евроньюс
10.00 15.00 19.30 23.20 Новости культуры
10.15 01.55 Наблюдатель
11.15 00.10 Т/с «Отверженные» 16+
12.15 Россия, любовь моя!
12.45 15.50 16.15 16.55 18.30 21.30 23.00 01.10 01.50 Д/ф
13.15 23.40 Уроки русского. Чтения
13.40 Т/с «Россия молодая» 16+
15.10 20.45 Живое слово
17.55 Мировые звезды скрипичного искусства. Николай Цнайдер
18.45 Живая вселенная
19.15 Спокойной ночи, малыши!
19.45 Главная роль
20.05 Черные дыры. Белые пятна
23.35 Худсовет

6.00 21.00 22.50 02.00 04.00 События. Итоги 16+
6.30 9.05 14.00 15.00 20.00 Д/ф
7.00 Утро ТВ 12+
9.00 События 16+
10.00 Истории генерала Гурова
10.30 18.10 22.30 01.40 02.35 04.40 Патрульный участок 16+
10.50 18.30 События УрФО 16+
11.25 Х/ф «Курьер» 12+
13.00 21.30 00.40 03.05 05.00 9 1/2 16+
14.45 Образцовое долголетие 16+
15.15 М/ф
16.25 Х/ф «Ярославна, королева Франции» 12+
19.00 События
19.15 02.25 Кабинет министров 16+
19.25 23.35 Полный абзац 16+
19.30 Рецепт 16+
23.25 04.30 События. Акцент 16+
23.40 Что делать? 16+
00.10 Модный тележурнал «Мельница» 12+
02.55 Действующие лица

ДОМАШНИЙ ПЛЮС

6.30 Ангелы красоты 16+
7.00 00.00 Время новостей 16+
7.25 Пестрый зонтик 6+
7.30 05.50 Одна за всех 16+
7.50 По делам несовершеннолетних 16+
9.50 Давай разведемся! 16+
10.50 Понять. Простить 16+
12.00 Д/с
13.00 Присяжные красоты 16+
14.00 19.00 Х/ф «Условия контракта-2» 12+
16.00 21.00 Х/ф «Двойная сплошная» 12+
18.00 Культурная среда 16+
18.15 Спорт про 12+
18.30 Спросите нас 16+
18.45 Разговор в студии 16+
18.55 Ты не один 16+
23.00 Рублево-Бирюлево 16+
00.30 Т/с «Доживем до понедельника» 0+
02.30 Т/с «Сердце бьется вновь...» 12+
04.20 Нет запретных тем 16+
05.20 Домашняя кухня 16+

6.00 10.00 12.00 15.30 18.30 22.00 Сейчас
6.10 Утро на «5» 6+
9.30 Место происшествия 16+
10.40 11.45 12.40 13.30 14.25 02.05 03.00 03.55 04.40 Т/с «Кодекс чести-2» 12+
16.00 Открытая студия
16.50 17.20 17.55 19.00 19.30 19.55 Т/с «Детективы» 16+
20.25 21.15 23.15 Т/с «След» 12+
22.25 Т/с «Последний мент» 12+
00.00 Х/ф «Евдокия» 12+

6.00 Настроение
8.10 Доктор И... 16+
8.40 Х/ф «Сказание о Земле Сибирской» 0+
10.40 Д/ф
11.30 14.30 19.40 22.00 00.00 События
11.50 Т/с «Пуаро Агаты Кристи» 16+
13.40 Мой герой 12+
14.50 Хроники московского быта 12+
15.40 Оперативная разработка. Комбинат
17.30 Город новостей
17.40 Т/с «Разведчицы» 12+
20.00 Право голоса 16+
21.45 Петровка, 38 16+
22.30 Обложка. Силиконовый глянец 16+
23.05 Жизнь на понтах 16+
00.30 Х/ф «Личный номер» 12+
02.40 Х/ф «Особое мнение» 12+
04.10 Т/с «Расследования Мердока» 12+

7.00 20.00 Новости 16+
7.35 9.55 20.55 Астропрогноз 16+
7.40 Технологии комфорта
8.00 8.40 19.05 Автонews 16+
8.20 19.40 Красота и здоровье 16+
8.50 Справедливое ЖКХ 16+
9.20 В центре внимания 16+
10.00 11.00 12.00 13.00 16.00 18.30 Новости
10.05 11.05 Ты можешь больше! 16+
12.05 Живи сейчас 16+
13.05 Мировая разведка
13.30 Анатомия спорта 12+
14.05 Барбоза: человек, который заставил плакать Бразилию
15.15 04.10 1 + 1 16+
16.05 Х/ф «Короли льда» 12+
18.35 7.40 Сердца чемпионов 12+
20.40 Баскетбольные дневники УГМК
21.00 Федор Емельяненко. Первый среди равных 16+
22.00 Бенджи
23.30 Лучшая игра с мячом 16+
23.55 Баскетбол. Евролига 0+
02.00 Все на матч!
03.00 Беспечный игрок
05.00 Хоккей. Суперсерия Россия - Канада. Молодежные сборные
08.10 Детали спорта 16+

ОТР ОБЩЕСТВЕННОЕ ТЕЛЕВИДЕНИЕ РОССИИ

7.05 Большая наука 12+
8.00 14.00 22.20 Большая страна 12+
9.00 02.30 Календарь 12+
10.30 15.20 Проспект знаний 12+
11.10 04.00 05.15 Д/ф
12.00 15.00 21.00 00.00 Новости
12.20 00.50 Х/ф «Хождение по мукам» 12+
16.05 21.25 Прав! Да? 12+
17.00 Отражение 12+
23.15 От первого лица 12+
23.30 Фигура речи 12+
00.20 06.40 Де-факто 12+
04.50 Гамбургский счет 12+
05.45 За дело! 12+

8.00 20.30 01.15 Д/с
8.30 Х/ф «Странные взрослые» 16+
10.10 11.15 14.05 14.55 18.05 Т/с «Десантура. Никто, кроме нас» 12+
11.00 01.00 Новости дня
14.00 18.00 Военные новости
19.25 Легенды цирка
21.30 Х/ф «Конец операции «Резидент» 6+
02.50 Х/ф «Ижорский батальон» 12+
04.45 Х/ф «На семи ветрах» 12+
06.50 Д/ф

6.00 05.45 М/ф
9.30 17.00 Д/с
10.30 16.00 Гадалка 12+
11.30 19.30 Т/с «Умник» 12+
13.30 18.00 01.00 Х-версии. Другие новости 12+
14.00 Д/ф
15.00 Мистические истории 16+
18.30 Т/с «Пятая стража» 16+
21.30 Т/с «Кости» 16+
23.15 Х/ф «Пугало» 12+
01.30 Х/ф «Изгоняющий дьявола-2» 12+
04.00 Т/с «Доктор мафии» 12+

УРАЛ

5.00 Засуди меня 16+
6.00 18.00 Самые шокирующие гипотезы 16+
7.00 С бодрым утром! 16+
8.30 12.30 16.30 19.30 23.00 Новости 16+
9.00 Великие тайны древности 16+
12.00 16.10 19.00 112 16+
13.00 Званый ужин 16+
14.00 Х/ф «Стиратель» 12+
17.00 Тайны Чапман 16+
20.00 Х/ф «Универсальный солдат» 12+
22.00 Смотреть всем! 16+
23.25 Т/с «От заката до рассвета» 12+
03.00 Семейные драмы 16+

ТАГИЛ-ТВ

6.00 12.57 М/с 6+
6.27 13.20 М/ф 6+
7.00 12.30 20.30 23.00 03.00 Новости. Итоги дня 16+
7.30 11.30 19.00 22.00 Завсегда! 12+
8.30 Собственной персоной 12+
9.00 18.00 Т/с «У каждого своя война» 12+
9.54 03.30 Т/с «День рождения Буржуя» 12+
10.44 21.00 04.26 Т/с «Защитник» 12+
13.39 01.39 Д/ф
14.26 Х/ф «Голливудский финал» 16+
16.19 02.22 Врачи 16+
16.58 05.12 Т/с «Талисман любви» 12+
20.00 23.25 Завсегда с народом 12+
23.55 Х/ф «Дружба и никакого секса?» 16+

6.00 М/ф
6.30 Никогда не повторяйте это дома 16+
8.30 5.25 100 великих 16+
11.00 Х/ф «Живешь только дважды» 12+
13.30 18.30 КВН на бис 16+
14.30 Утилизатор 12+
15.00 04.25 Среда обитания 12+
16.00 Доброе дело 12+
16.30 Мужская работа 16+
17.30 Выжить в лесу 16+
19.30 01.30 Х/ф «Укрощение строптивого» 12+
21.30 +10500 18+
22.30 Смешные деньги 16+
23.00 Х/ф «Бриллианты остаются навсегда» 12+
03.25 Секреты спортивных достижений 12+

диван кожаный, темно-вишневого цвета и классической формы, 50 000 руб.
Тел.: 8-953-829-29-50

стенку, светлую, цвета ореха, в хорошем состоянии, недорого. Тел.: 8-982-693-13-71

аккордеон «Рояль стандарт» концертный, **балалайку, гитару, баян и гараж**. Тел.: 8-902-440-57-14

очки–тренажеры для восстановления зрения, новые, женский вариант, с инструкцией – 385 руб. Тел.: 8-912-206-73-27

озокерит - горный воск для лечения суставов, 2 кг, 700 руб. Тел.: 8-912-206-73-27

одежду и обувь: новую женскую - костюм брючный, синего цвета, разм. 46, и костюм с юбкой, 700 руб., бриджи и мини-юбки новые, воротник песцовый, новый, 700 руб.; для мужчин - валенки, 700 руб., перчатки новые, а также портьеры и тюль, недорого. Тел.: 8-912-250-20-28

полки навесные, со стеклянными дверцами, **стол** кухонный, круглый, красивый, **зеркало** круглое, **комод** светлый, **машину стиральную** «Малютка». Тел.: 8-982-693-13-71

вещи на возраст 0-8 лет, обувь 10-23 см, стол, шкаф. Тел.: 8-912-200-62-12

коляску пр-ва Польши, трансформер (зима-лето), серо-зеленого цвета, моск. сетка, дождевик, сумка для мамы, в отл. сост., 4,5 тыс. руб.
Тел.: 8-908-637-03-39

резину зимнюю, шипованную континентал, в хор. сост., в компл. 4 шт., 3,5 тыс. руб. за все, торг. Тел.: 8-908-634-86-83

дубленку мужск, б/у, в хор. сост, черная, разм. 46, 500 руб. Тел.: 8-982-677-65-44

диван в хорошем состоянии, 155 см, недорого. Тел.: 8-912-619-23-92

полушубок новый, разм. 56, рост 188, 500 руб. Тел.: 8-908-637-03-39

памперсы, разм. 2, Seni, простынки гигиенические, мягкие, 90х60, недорого.
Тел.: 8-952-730-12-13, 41-93-70 (вечернее время)

подушку новую, 70х70, пух гусиный, **одеяло** пуховое, 140х210. Тел.: 8-922-172-68-41

цветы: гибискусы, хлорофитум, хатиора, фиалки, глоксиния, столетники, драцена окаймленная, пеларгония и др. - для зимнего сада/офиса, недорого. Тел.: 8-909-028-54-51

банки 3-литровые недорого. Тел.: 8-982-677-65-44

книги военно-патриотической, детской тематики, мемуары, о любви, лирика, собрания соч. русских, советских и зарубежных писателей.
Тел.: 8-912-233-71-75

петухов красивых, 5 мес., **печь-буржуйку**, **сваи** металлические, диам. 105, 5 шт., **прицеп**, **прут-квадрат** 20х20 мм, 30 м, **трубу** диам. 160, 2 м 60 см. Все находится в Николо-Павловском.
Тел.: 8-922-137-42-11, 8-982-620-07-73

КУПЛЮ

подстаканники, запонки, серьги, изделия из мельхиора и серебра, броши, фигурки из фарфора, чугунное литье, столовое серебро, иконы, монеты царские и периода СССР, портсигары, домашнюю утварь. Дорого.
Тел.: 92-18-14, 8-952-728-90-31

этикетки от плиток шоколада 90-х годов и ранее, карманные календари, открытки, старые жестяные банки, духи, одеколоны, значки, вымпелы, флаги советских времен. Дорого. Тел.: 8-912-248-61-86

книги из сер. «Энциклопедия дачной жизни (моя прекрасная дача)», кн.3-6. Тел.: 8-908-634-66-83

МЕНЯЮ

стартер б/п «Дружба» на стартер б/п «Урал», резину колеса инвалидной коляски во/с на резину велосипеда «Салют». Тел.: 8-912-212-08-68

СДАЮ

2-комн. квартиру, центр, ул. Садовая, около м-на «Райт», собственник. Оплата 10 тыс. руб. + ком/платежи. Тел.: 8-912-618-49-43

РАЗНОЕ

Ремонт квартир, офисов и домов: электрики, сантехники, отделочники, каменщики, плотники. демонтаж, ремонт «под ключ». Перевозки, вывоз мусора. Сборка мебели. Тел.: 8-932-114-27-86

Ремонт старой мебели и изготовление новой по вашим размерам. Тел.: 8-91-220-35-447

Сантехнические работы по приемлемым ценам, установка счетчиков, пенсионерам - скидки. Опыт работы. Тел.: 8-950-654-08-11.
Домашний мастер. Грамотно, по вашему карману. Широкий спектр услуг, электроработы. Сборка мебели. Звоните.
Тел.: 8-912-620-31-32 (Александр)

Мебель – покрыть лаком, восстановить изломы, сколы, трещины. Пианино, рояли – настройка, ремонт, реставрация, изготовление на заказ. Возможен договор на обслуживание концертных роялей. Тел.: 8-922-609-26-75, 31-09-38

Фотовидеофильм из ваших м-лов с красочной анимацией, титрами и спецэффектом - отличный подарок к любому событию. Профессиональная оцифровка ваших архивов. Поиск любых фильмов и музыки. Тел.: 8-922-112-05-03

Перезапись видеокассет на диски (VHS, VNS-C, mini-DV, 8 мм), флешкарту, в т. ч. оцифровка катушек-бобин (70-80-х гг.), аудиокассет, фото и фотонегативов, слайдов, пластинок. Высокое качество. Тел.: 8-912-034-55-55

Мастер-класс по рукоделию.
Тел.: 8-912-285-10-88

Приглашаю в паломнические поездки по святым местам. Тел.: 8-922-20-30-770.

20 ноября • ПЯТНИЦА

5.00 Доброе утро
9.00 12.00 15.00 Новости
9.10 Контрольная закупка
9.40 Женский журнал
9.50 Жить - здорово! 12+
10.55 04.50 Модный приговор
12.15 Т/с «Влюбленные женщины» 12+
14.25 15.15 Время покажет 16+
16.00 Мужское/Женское 16+
17.00 Жди меня
18.00 Вечерние новости
18.45 Человек и закон 16+
19.50 Поле чудес 16+
21.00 «Время»
21.30 Голос 12+
23.40 Вечерний Ургант 16+
00.40 Т/с «Фарго» 16+
01.35 Д/ф
04.00 Т/с «Измена» 16+

5.00 9.15 Утро России
5.05 5.35 6.05 6.35 7.05 7.35 8.05 8.35 Вести-Урал. Утро
9.00 11.00 14.00 17.00 17.50 20.00 Вести
9.55 О самом главном
11.35 14.30 19.35 Вести-Урал
11.55 Т/с «Тайны следствия» 12+
14.50 Вести. Дежурная часть
15.00 Наш человек 12+
16.00 Т/с «Земский доктор» 12+
17.30 Вести-Урал. Уральский меридиан
18.15 Прямой эфир 16+
21.00 Юбилейная программа «70 лет уже не в обед» 16+
23.00 Х/ф «Одинокие сердца» 16+
03.00 Горячая десятка 16+
04.05 Комната смеха
04.45 Х/ф «Срок давности» 16+

5.00 6.05 04.40 Т/с «Адвокат» 12+
6.00 10.00 13.00 16.00 19.00 Сегодня
7.00 НТВ утром
8.10 Утро с Юлией Высоцкой 12+
9.00 Т/с «Возвращение Мухтара» 12+
10.20 Т/с «Лесник» 12+
12.00 Суд присяжных 16+
13.20 Чрезвычайное происшествие
14.00 Т/с «Улицы разбитых фонарей» 12+
16.20 Т/с «Литейный» 12+
18.00 Говорим и показываем 16+
19.40 Большинство
20.35 Х/ф «Мужские каникулы» 16+
00.30 Х/ф «Вторая любовь» 16+
02.25 Дикий мир 0+
02.45 Т/с «Следственный комитет» 16+

ТАГИЛ-ТВ
6.00 6.05 6.45 7.30 8.00 М/с 6+
8.05 Т/с «Зачарованные» 16+
9.00 21.00 Время новостей 16+
9.25 13.55 21.25 Пестрый зонтик 6+
9.30 14.00 Т/с «Последний из Магикян» 16+
10.00 15.00 Т/с «Кухня» 16+
11.00 Х/ф «Двое: я и моя тень» 12+
13.00 Воронины 16+
13.30 Депутатские вести 16+
13.50 Есть такая работа 16+
16.00 Уральские пельмени. Экспериментальный юмор 16+
16.30 00.30 Шоу «Уральских пельменей» 16+
17.45 Новости 16+
18.00 Шоу Yesterday live
19.00 Завсегда! 12+
20.00 Неделя в Тагиле
21.30 Открытый вопрос 16+
22.00 М/ф «Храбрая сердцем» 6+
22.40 Х/ф «Чумовая пятница» 16+
02.00 Т/с «Революция» 12+
03.40 Х/ф «Джефф, живущий дома» 12+
05.15 6 кадров 16+
05.45 Музыка 16+

7.00 7.30 7.55 8.25 М/с 6+
9.00 Дом-2. Lite 16+
10.30 Школа ремонта 12+
11.30 Х/ф «Суперфорсаж» 12+
13.25 Реальные пацаны 16+
14.30 22.00 Comedy баттл 16+
20.00 Comedy woman 16+
21.00 Комеди клаб 16+
23.00 Дом-2. Город любви 16+
00.00 Дом-2. После заката 16+
01.00 Не спать! 16+
02.00 Х/ф «Кровавый алмаз» 12+
04.50 М/ф «Бэтмен: под колпаком» 6+
06.20 Женская лига: парни, деньги и любовь 16+

6.30 Евроньюс
10.00 15.00 19.30 23.40 Новости культуры
10.20 Х/ф «Высокая награда» 12+
11.55 15.50 16.45 22.00 01.55 02.50 Д/ф
12.35 Письма из провинции
13.05 Уроки русского. Чтения
13.35 Т/с «Россия молодая» 16+
15.10 Живое слово
16.05 Билет в Большой
17.45 Х/ф «Бродячий автобус» 12+
19.45 «Всероссийский открытый телевизионный конкурс юных талантов «Синяя Птица»
21.20 Кармен-сюита
23.20 Болеро
23.55 Худсовет
00.00 Х/ф «Ошибка инженера Кочина» 12+

6.00 21.00 22.50 02.15 04.00 События. Итоги 16+
6.30 9.05 14.00 15.00 Д/ф
7.00 Утро ТВ 12+
9.00 События 16+
10.00 Что делать? 16+
10.30 18.10 22.30 04.40 Патрульный участок 16+
10.50 18.30 События УрФО 16+
11.25 Х/ф «Ярославна, королева Франции» 12+
13.00 21.30 03.00 05.00 9 1/2 16+
15.15 М/ф
16.30 Х/ф «Мимино» 12+
19.00 События
19.15 Х/ф «Курьер» 12+
23.25 02.40 04.30 События. Акцент 16+
23.35 Юбилейный концерт Вячеслава Бутусова
01.15 Ночь в филармонии 0+
02.50 Действующие лица

ДОМАШНИЙ ПЛЮС
6.30 Ангелы красоты 16+
7.00 00.00 Время новостей 16+
7.25 Пестрый зонтик 6+
7.30 23.45 05.55 Одна за всех 16+
8.25 Т/с «Верь мне» 12+
16.00 Х/ф «Двойная сплошная» 12+
18.00 Культурная среда 16+
18.15 Спорт про 12+
18.30 Депутатские вести 16+
18.45 Ты не один 16+
18.50 Есть такая работа 16+
19.00 Х/ф «Пока живу, люблю» 12+
22.45 Звездные истории 16+
00.30 Х/ф «Исчезновение» 16+
02.25 Нет запретных тем 16+
05.25 Домашняя кухня 16+

6.00 10.00 12.00 15.30 18.30 Сейчас
6.10 Момент истины 16+
7.00 Утро на «5» 6+
9.30 Место происшествия 16+
10.30 11.25 12.30 12.50 13.40 14.25 15.25 16.00 16.45 17.35 Т/с «Кодекс чести-2» 12+
19.00 19.45 20.40 21.25 22.20 23.05 00.00 00.45 Т/с «След» 12+
01.35 02.05 02.35 03.05 03.35 04.05 04.40 05.10 05.35 Т/с «Детективы» 16+

6.00 Настроение
8.10 Х/ф «Вий» 12+
9.40 11.50 14.50 Т/с «Беспокойный участок-2»
11.30 14.30 22.00 События
17.30 Город новостей
17.50 Х/ф «Не могу сказать «прощай» 12+
19.40 В центре событий 16+
20.40 Право голоса 16+
22.30 Приют комедиантов 12+
00.25 Х/ф «Бабник» 16+
01.50 Петровка, 38 16+
02.05 Х/ф «С днем рождения, королева!» 12+
04.20 Т/с «Расследования Мердока» 12+

7.00 20.00 Новости 16+
7.30 Квадратный метр
8.05 9.55 20.55 Астропрогноз 16+
8.10 Футбольное обозрение Урала
8.20 Баскетбольные дневники УГМК
8.30 19.00 Автонews 16+
8.40 19.20 Красота и здоровье 16+
9.40 Теннис 0+
10.00 11.00 12.00 13.00 14.30 16.00 Новости
10.05 11.05 06.00 Ты можешь больше! 16+
12.05 Живи сейчас 16+
13.05 Беспечный игрок
14.35 Где рождаются чемпионы? 16+
15.00 Федор Емельяненко. Первый среди равных 16+
16.05 Неожиданные Победы
17.00 Второе дыхание 12+
17.30 01.10 Все на матч!
18.25 21.00 22.30 Фигурное катание 0+
19.40 В центре внимания 16+
20.40 УГМК. Наши новости
00.10 Спортивный интерес 16+
02.10 Х/ф «Короли льда» 12+
04.40 Анатомия спорта 12+
05.10 1 + 1 12+
07.00 Смешанные единоборства 16+

ОТР ОБЩЕСТВЕННОЕ ТЕЛЕВИДЕНИЕ РОССИИ
7.05 Большая наука 12+
8.00 14.00 22.20 Большая страна 12+
9.00 Календарь 12+
10.30 15.20 Проспект знаний 12+
11.10 03.30 Д/ф
12.00 15.00 21.00 00.00 Новости
12.20 00.50 Х/ф «Бармен из «Золотого якоря» 12+
13.40 Спортивный регион 12+
16.05 21.25 За дело! 12+
17.00 Отражение 12+
23.15 От первого лица 12+
23.30 Гамбургский счет 12+
00.20 Большое интервью 12+
02.10 Человек с киноаппаратом 12+
04.20 Х/ф «Приваловские миллионы» 12+

8.00 Д/с
8.20 Х/ф «Встретимся у фонтана» 12+
9.55 11.15 14.05 Т/с «Десантура. Никто, кроме нас» 12+
11.00 01.00 Новости дня
14.00 18.00 Военные новости
14.50 18.05 Х/ф «Председатель» 12+
18.20 Последний день 12+
19.10 Поступок 12+
20.30 Х/ф «Золотая мина» 12+
23.20 Х/ф «Женя, Женечка и «катюша» 12+
01.15 Х/ф «Хроника пикирующего бомбардировщика» 6+
02.50 Х/ф «Отпуск в сентябре» 12+
05.45 Х/ф «Тень» 12+

6.00 М/ф
9.30 17.00 Д/с
10.30 16.00 Гадалка 12+
11.30 Т/с «Умник» 12+
13.30 02.15 Х-версии. Другие новости 12+
14.00 Д/ф
15.00 Мистические истории 16+
18.00 Х-версии. Громкие дела 12+
19.00 Человек-невидимка 12+
20.00 Х/ф «Властелин колец: две крепости» 12+
23.30 Х/ф «Сердце дракона» 12+
01.15 Европейский покерный тур 18+
03.15 Х/ф «Пугало» 12+
05.00 Т/с «Доктор мафии» 12+

УРАЛ
5.00 Засуди меня 16+
6.00 Самые шокирующие гипотезы 16+
7.00 С бодрым утром! 16+
8.30 12.30 16.30 19.30 Новости 16+
9.00 Великие тайны времени 16+
12.00 16.00 19.00 112 16+
13.00 Званый ужин 16+
14.00 Х/ф «Универсальный солдат» 12+
17.00 Мы живем, под собою не чуя земли 16+
20.00 Х/ф «Последний самурай» 12+
23.00 Т/с «От заката до рассвета» 12+
02.30 Х/ф «Заражение» 16+
04.30 Х/ф «Город ангелов» 16+

ТАГИЛ-ТВ
6.00 12.56 М/с 6+
6.28 11.19 13.19 М/ф. 6+
7.00 12.30 Новости. Итоги дня 16+
7.30 11.30 19.00 22.00 Завсегда! 12+
8.30 Завсегда с народом 12+
9.00 Т/с «У каждого своя война» 12+
9.59 03.46 Х/ф «Метель» 12+
13.39 01.43 Д/ф «Сергий Радонежский. Заступник Руси»
14.35 Х/ф «Дружба и никакого секса?» 16+
16.15 02.35 Врачи 16+
16.58 05.08 Т/с «Талисман любви» 12+
17.45 Новости 16+
18.00 Шоу Yesterday live
20.00 23.00 03.00 Неделя в Тагиле
21.00 Т/с «Говорящая с призраками» 16+
23.50 Х/ф «Про любоff» 16+

6.00 М/ф
6.30 16.00 Никогда не повторяйте это дома 16+
8.30 00.35 5.40 100 великих 16+
11.00 Х/ф «Бриллианты остаются навсегда» 12+
13.30 18.30 КВН на бис 16+
14.30 Утилизатор 12+
15.00 Среда обитания 12+
19.30 Х/ф «Завтра не умрет никогда» 12+
22.00 Х/ф «И целого мира мало» 12+
02.35 Х/ф «Рябиновый вальс» 12+
04.45 Секреты спортивных достижений 12+

происшествия

Скрылись, находясь под подпиской о невыезде

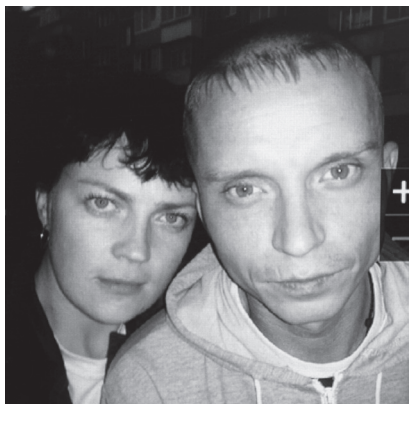

Следственным управлением расследуется уголовное дело по факту кражи. В конце августа утром мужчина с девушкой, находясь в магазине по улице Пихтовой, 2а, похитили продукты питания, причинив своими действиями материальный ущерб в сумме более двух тысяч рублей. Благодаря системе видеонаблюдения, установленной в торговой точке, злоумышленники были задержаны. Возбуждено уголовное дело. Подозреваемых отпустили под подписку о невыезде. Они скрываются от органов предварительного следствия. По месту прописки не проживают, телефоны отключены.

В совершении данного преступления обоснованно подозреваются:

• Боярских Иван Сергеевич, 10.08.1985 года рождения, уроженец города Красноуральска, ранее неоднократно судимый за преступления имущественного характера.

• Ситкина Татьяна Николаевна, 14.04.1985 года рождения, уроженка города Златоуста Челябинской области, также ранее судимая за незаконный оборот наркотических средств.

Разыскиваемые подозреваются и в других кражах на территории города. Боярских находится в федеральном розыске.

Просим всех, кто располагает любой информацией о местонахождении криминальной пары, сообщить в отдел уголовного розыска по тел.: 8 (3435) 97-60-99 или 97-60-02 (дежурная часть).

Елена БЕССОНОВА.

ФОТО ПРЕСС-СЛУЖБЫ МУ МВД РФ «НИЖНЕТАГИЛЬСКОЕ».

Выручку тратил на алкоголь

В Краснодаре по подозрению в совершении серии краж велосипедов задержан житель Нижнего Тагила, сообщает пресс-группа УМВД РФ по городу Краснодару.

В октябре текущего года 30-летний мужчина похищал велосипеды из подъездов многоквартирных домов. Задержать злоумышленника удалось благодаря записям с камер видеонаблюдения.

Задержанный пояснил полицейским, что велосипеды продал на одном из рынков за символическую сумму - по тысяче рублей за каждый, а деньги потратил на алкоголь. С его слов, еще месяц назад он ехал на поезде в командировку в город Сухум Республики Абхазия, но при пересадке в Краснодаре у него были украдены документы и деньги. Решив не сообщать родственникам об инциденте, в течение месяца он жил в подвалах и подъездах жилых домов и совершал кражи.

Мужчине грозит до пяти лет лишения свободы.

Владимир ПАХОМЕНКО.

5.50 6.10 Х/ф «Женщины» 12+
6.00 10.00 12.00 Новости
8.00 Играй, гармонь любимая! 12+
8.45 Смешарики. Новые приключения
9.00 Умницы и умники 12+
9.40 Слово пастыря
10.15 Смак 12+
10.55 К юбилею М. Плисецкой. «Майя. Великолепная» 12+
12.15 Идеальный ремонт
13.10 На 10 лет моложе 16+
14.00 Теория заговора 16+
15.00 Голос 12+
17.10 Следствие покажет 16+
18.00 Вечерние новости
18.10 Кто хочет стать миллионером?
19.10 Достояние республики
21.00 «Время»
21.20 Сегодня вечером 16+
23.00 Х/ф «Копы в юбках» 12+
01.10 Х/ф «Пляж» 12+
03.25 Х/ф «Приятели из Беверли Хиллз» 12+
05.10 Контрольная закупка

6.35 Сельское утро
7.05 Диалоги о животных
8.00 11.00 14.00 Вести
8.10 11.10 14.20 Вести-Урал
8.20 Россия-Урал. Вести. Интервью
8.35 Двор на Субботней
9.10 Говорим и показываем 16+
9.30 Правила движения 12+
10.25 Личное. Валентин Гафт 12+
11.20 Две жены 12+
12.20 14.30 Х/ф «Слепое счастье» 12+
16.45 Знание - сила
17.30 21.00 Х/ф «Сломанные судьбы» 16+
20.00 Вести в субботу
22.20 Большой праздничный концерт, посвященный Дню работника налоговых органов
00.45 Х/ф «Я подарю тебе любовь» 12+
02.50 Х/ф «Осенние заботы» 12+
04.30 Комната смеха

5.35 Т/с «Петрович» 16+
7.25 Смотр
8.00 10.00 13.00 Сегодня
8.15 Жилищная лотерея плюс
8.45 Медицинские тайны 16+
9.20 Готовим с Алексеем Зиминым 0+
10.20 Главная дорога 16+
11.00 Кулинарный поединок 0+
11.55 Квартирный вопрос 0+
13.20 Я худею 16+
14.20 Своя игра 0+
15.05 Еда живая и мертвая 12+
16.00 Т/с «Литейный» 12+
18.00 Следствие вели... 16+
19.00 Центральное телевидение 16+
20.00 Новые русские сенсации 16+
21.00 Ты не поверишь! 16+
22.00 50 оттенков. Белова 16+
23.00 Время г 18+
23.35 Х/ф «Укради мою жену» 16+
01.35 СССР. Крах империи 12+
02.35 Дикий мир 0+

6.00 6.45 7.40 9.00 9.15 13.35 М/с 6+
8.30 Время новостей 16+
8.55 Пестрый зонтик 6+
9.30 Кто кого на кухне? 16+
10.00 Снимите это немедленно! 16+
11.00 Большая маленькая звезда
12.00 М/ф «Аэротачки» 6+
14.00 Х/ф «Чумовая пятница» 16+
15.45 Уральские пельмени. Экспериментальный юмор 16+
16.00 Открытый вопрос 16+
16.30 Шоу «Уральских пельменей» 16+
17.03 Собственной персоной 12+
17.33 Завсегда с народом 12+
18.07 М/ф
18.30 М/ф «Храбрая сердцем» 6+
19.00 Мастершеф. Дети
20.00 Х/ф «Моя ужасная няня» 0+
21.50 Х/ф «Я - четвертый» 12+
23.55 Х/ф «Святоша» 16+
02.05 Х/ф «Джефф, живущий дома» 12+
03.40 Х/ф «Парадайз» 16+
05.15 6 кадров 16+
05.45 Музыка 16+

7.00 Comedy club. Exclusive 16+
7.35 06.00 М/с 6+
9.00 Т/с «Деффчонки» 16+
10.00 Дом-2. Lite 16+
11.00 Школа ремонта 12+
12.00 19.30 Комеди клаб 16+
12.30 01.00 Такое кино! 16+
13.00 20.00 Битва экстрасенсов 16+
14.30 Comedy woman 16+
16.00 Comedy баттл 16+
17.00 Х/ф «Росомаха: бессмертный» 12+
21.30 Танцы 16+
23.30 Дом-2. Город любви 16+
00.30 Дом-2. После заката 16+
01.30 Х/ф «Отпетые мошенники» 12+
03.35 М/ф «Волшебный меч» 6+
05.15 Женская лига: парни, деньги и любовь 16+

6.30 Евроньюс
10.00 Библейский сюжет
10.35 Х/ф «Бродячий автобус» 12+
12.10 Большая семья
13.05 На этой неделе... 100 лет назад. Нефронтовые заметки
13.35 «Я, Майя Плисецкая...» Легендарные выступления
14.55 Х/ф «Ошибка инженера Кочина» 12+
16.45 01.15 02.40 Д/ф
17.00 Новости культуры
17.30 «95 лет со дня рождения Яна Френкеля. «Романтика романса»
18.30 Х/ф «Последний дюйм» 12+
19.55 «Майе Плисецкой посвящается...» Гала-концерт «Ave Майя»
22.30 Белая студия
23.10 Х/ф «Кордебалет» 16+
02.10 М/ф

6.00 21.00 События. Итоги 16+
6.25 События. Акцент 16+
6.35 12.30 17.15 Патрульный участок 16+
6.55 События УрФО 16+
7.30 9 1/2 16+
8.30 Рецепт 16+
9.00 Х/ф «Мимино» 12+
10.40 13.35 18.05 04.45 Д/ф
10.55 Наше достояние 12+
11.00 Все о ЖКХ 16+
11.30 Национальное измерение 16+
12.00 Все о загородной жизни 12+
12.20 УГМК: наши новости 16+
13.00 Наследники Урарту 16+
13.15 Город на карте 16+
14.30 Х/ф «Не стреляйте в белых лебедей» 12+
17.00 Прокуратура. На страже закона 16+
17.50 Образцовое долголетие 16+
19.00 Х/ф «Чего ждать, когда ждешь ребенка» 12+
21.50 Полный абзац 16+
22.10 Т/с «Братья Карамазовы» 12+
00.30 Юбилейный концерт Вячеслава Бутусова
02.05 Музыкальная Европа
02.50 Х/ф «Мой ласковый и нежный зверь» 12+
05.30 Действующие лица

6.30 Ангелы красоты 16+
7.00 Время новостей 16+
7.25 Пестрый зонтик 6+
7.30 Хозяин 12+
10.05 Подруга особого назначения
14.10 Уравнение со всеми известными
18.00 22.00 Д/ф
19.00 Х/ф «1001 ночь» 12+
23.00 Церемония женщина года 2015 16+
00.00 05.55 Одна за всех 16+
00.30 Х/ф «Коснуться неба» 16+
02.25 Нет запретных тем 16+
05.25 Домашняя кухня 16+

6.10 М/ф
9.35 День ангела
10.00 18.30 Сейчас
10.10 11.00 11.55 12.40 13.30 14.20 15.05 16.00 16.50 17.40 Т/с «След» 12+
19.00 19.55 20.50 21.40 Х/ф «Охота на пиранью» 12+
22.30 23.25 00.20 01.15 Т/с «Смертельная схватка» 12+
02.10 03.00 03.55 04.40 Т/с «Кодекс чести-2» 12+

6.10 Марш-бросок 12+
6.45 АБВГДейка
7.15 Х/ф «Женский день» 12+
9.00 Православная энциклопедия 12+
9.30 Х/ф «Финист-Ясный Сокол» 6+
10.45 11.45 Х/ф «Следы на снегу» 12+
11.30 14.30 23.25 События
12.40 Х/ф «Не могу сказать «прощай» 12+
14.45 Тайны нашего кино 12+
15.15 Х/ф «Путешествие во влюбленность» 12+
17.20 Х/ф «Любовь в розыске» 12+
21.00 Постскриптум 16+
22.10 Право знать! 16+
23.35 Право голоса 16+
03.20 Х/ф «Охота на единорога» 12+
04.55 Осторожно, мошенники! 16+

8.30 Смешанные единоборства 16+
9.05 10.55 19.25 Астропрогноз 16+
9.10 Технологии комфорта
9.30 10.40 Автонews 16+
9.50 УГМК. Наши новости
10.00 Новости 16+
11.00 12.00 13.00 Новости
11.05 02.45 Все на матч!
12.05 Спортивный интерес 16+
13.05 Мировая раздевалка
13.30 Лучшая игра с мячом 16+
13.55 Баскетбол. Чемпионат Европы- 2017
15.50 Чемпионат России по футболу. ЦСКА - «Крылья Советов»
18.15 Чемпионат России по футболу. «Зенит»
19.30 Квадратный метр
20.00 Замуж за иностранца 16+
20.30 Красота и здоровье 16+
20.50 ЖКХ для человека 16+
21.00 Фигурное катание 0+
22.10 Футбол. Чемпионат Испании. «Реал» (Мадрид) - «Барселона»
00.10 Реальный спорт
00.40 Футбол. Чемпионат Италии. «Ювентус» - «Милан»
03.45 Цена золота
05.30 Быстрые девушки
06.00 Ты сможешь больше! 16+
07.00 Профессиональный бокс

7.00 14.35 Большая наука 12+
7.55 20.45 Л. Млечина «Вспомнить все» 12+
8.10 8.35 9.05 10.55 13.35 14.05 18.10 19.55 Д/ф
9.35 18.35 05.40 Х/ф «Как кузнец счастье искал» 12+
12.00 За дело! 12+
12.40 Гамбургский счет 12+
13.05 Школа. 21 век 12+
15.30 Х/ф «Хождение по мукам» 12+
21.00 Новости
21.20 Большое интервью 12+
21.50 Х/ф «Приваловские миллионы» 12+
00.35 Концерт «Романсы»
02.05 Х/ф «Во власти золота» 12+
04.05 Х/ф «Платки» 12+

8.00 Х/ф «Утро без отметок» 12+
9.20 Х/ф «Табачный капитан» 6+
11.00 Новости дня
11.15 Легенды музыки
11.40 Последний день 12+
12.25 Не факт!
13.00 Т/с «Ботаны» 12+
18.05 Х/ф «Из жизни начальника уголовного розыска» 12+
20.20 Процесс 12+
21.20 Х/ф «Впервые замужем» 12+
23.25 Х/ф «Одиноким предоставляется общежитие» 0+
01.10 Х/ф «Завтрак с видом на Эльбрус» 12+
02.45 Х/ф «Председатель» 6+
06.00 Х/ф «Встретимся у фонтана» 12+

6.00 М/ф
8.30 Д/ф
9.30 Школа доктора Комаровского 6+
10.00 Д/с
12.00 Гадалка 12+
13.30 Х/ф «Баллада о доблестном рыцаре Айвенго» 6+
15.30 Х/ф «Властелин колец: две крепости» 12+
19.00 Х/ф «Власть огня» 12+
21.00 Х/ф «Фантом» 12+
22.45 Х/ф «Практическая магия» 12+
00.45 Х/ф «Темный город» 12+
02.45 Т/с «Доктор мафии» 12+

5.00 Х/ф «Город ангелов» 16+
6.45 Х/ф «Последний самурай» 12+
9.40 Х/ф «Лего. Фильм» 6+
11.30 Самая полезная программа 16+
12.30 Новости 16+
13.00 Военная тайна 16+
17.00 Территория заблуждений 16+
19.00 Х/ф «Конан-варвар» 12+
21.00 Х/ф «Война богов: бессмертные» 12+
23.00 Х/ф «Блэйд» 12+
01.20 Х/ф «Блэйд-2» 12+
03.30 Х/ф «Блэйд 3: Троица» 12+

6.00 18.07 М/с 6+
6.35 13.31, 04.35 Х/ф «Гнездо дракона» 12+
8.00 Неделя в Тагиле
8.55 20.56 Т/с «Говорящая с призраками» 16+
9.41, 23.54 Х/ф «Катала» 12+
11.03 19.04 Х/ф «Простые вещи» 16+
13.00 17.33 Завсегда с народом 12+
15.00 Х/ф «Про любоff» 16+
17.03 Собственной персоной 12+
18.30 Прожекторперисхилтон 16+
21.46 Х/ф «Нью-Йорк, Нью-Йорк» 12+
01.15 Т/с «День рождения Буржуя» 12+

6.00 М/ф
7.45 Х/ф «Узник замка Иф» 12+
12.30 Мужская работа 16+
16.30 Выжить в лесу 16+
18.35 Х/ф «Шерлок Холмс и доктор Ватсон - смертельная схватка» 12+
20.00 Х/ф «Шерлок Холмс и доктор Ватсон - охота на тигра» 12+
21.25 Х/ф «Шерлок Холмс и доктор Ватсон - собака Баскервилей» 12+
23.00 Квартирник у Маргулиса 16+
00.00 Х/ф «Духлесс» 12+
02.10 Утилизатор 12+
03.10 Х/ф «Ночной продавец» 16+
04.55 Секреты спортивных достижений 12+

РЕМОНТ
БЫТОВЫХ ХОЛОДИЛЬНИКОВ и СТИРАЛЬНЫХ МАШИН
любой сложности в удобное для вас время
Тел.: 464-555
РЕКЛАМА

Утерянный аттестат № А8175039, выданный МОУ СОШ №30 2003 г. на имя Семиной Натальи Сергеевны, **считать недействительным.**

По вопросам подписки на «ТР» обращаться по телефону: 41-49-62

16 ноября – 10 лет, как нет с нами очень дорогого и любимого человека

Анатолия Павловича СТОРОЖЕВА

10 лет без тебя - и ни дня без печали,
10 лет без тебя - и ни дня без тоски,
До конца наших дней
Ты всегда будешь с нами,
Благородный человек, достойнейший любви.
10 лет прошло, а все труднее,
С каждым днем не легче, а больнее
Отвыкать нам от тебя...
И живем, тебя любя.

Просим всех, кто знал Анатолия Павловича, помянуть его добрыми воспоминаниями. Светлая ему память.

Жена, дети, внуки, др. родные, коллеги по работе и друзья

10 ноября на 82-м году ушла из жизни

Екатерина Евлампиевна КРАСОТКИНА

ветеран труда, почетный ветеран НТМК, первый директор санатория-профилактория «Леневка»

Екатерина Евлампиевна была человеком большой души, профессионал в самом высоком смысле этого слова, умнейший человек, именно такой она запомнится всем, кто ее знал и работал с ней вместе.

Екатерины Евлампиевны больше нет с нами, но память о ее добрых делах останется в сердцах жителей города. Светлая память об этом замечательном человеке будет жить в наших сердцах. Всех, кто ее знал, просим помянуть ее в этот скорбный для нас день.

Прощание пройдет 12 ноября, в 11.00, в ритуальном зале ООО «Реквием».

Родные, близкие и коллеги по работе

22 ноября • ВОСКРЕСЕНЬЕ

6.00 10.00 12.00 Новости
6.10 Х/ф «Рататуй»
8.10 Армейский магазин 16+
8.45 Смешарики. Пин-код
8.55 Здоровье 16+
10.15 Непутевые заметки 12+
10.35 Пока все дома
11.25 Фазенда
12.20 К юбилею Нонны Мордюковой. «Душа нараспашку» 12+
13.20 Х/ф «Дело было в Пенькове» 12+
15.20 Три плюс два. Версия курортного романа 12+
16.25 Х/ф «Три плюс два» 12+
18.25 КВН- 2015 кубок мэра Москвы 16+
21.00 Воскресное «Время»
23.00 Х/ф «Метод» 12+
00.50 Х/ф «Лучшее предложение» 16+
03.20 Х/ф «Келли от Джастина» 16+

5.50 Х/ф «Тревожное воскресенье» 12+
7.30 Сам себе режиссер
8.20 03.30 Смехопанорама
8.50 Утренняя почта
9.30 Сто к одному
10.20 Вести-Урал. События недели
11.00 14.00 Вести
11.10 Смеяться разрешается
12.10 14.20 Т/с «Кривое зеркало души» 12+
16.00 Всероссийский открытый телевизионный конкурс юных талантов «Синяя Птица»
18.00 Х/ф «Алла в поисках Аллы» 12+
20.00 Вести недели
22.00 Воскресный вечер 12+
00.30 Х/ф «Влюблен и безоружен» 12+
02.30 Шарль де Голль. Его величество президент 12+
04.00 Комната смеха

5.10 Т/с «Адвокат» 12+
6.05 01.15 Т/с «Петрович» 16+
8.00 10.00 13.00 Сегодня
8.15 Русское лото 0+
8.50 Их нравы 0+
9.25 Едим дома 0+
10.20 Первая передача 16+
11.00 Чудо техники 12+
11.50 Дачный ответ 0+
13.20 Поедем, поедим! 0+
14.10 Своя игра 0+
15.00 Нашпотребнадзор. Не дай себя обмануть! 16+
16.00 Т/с «Литейный» 12+
18.00 Акценты недели
19.00 Точка
19.45 Т/с «Паутина» 16+
23.40 Пропаганда 16+
00.15 Д/ф
03.05 Т/с «Следственный комитет» 16+

ТАГИЛ-ТВ
6.00 М/ф «Аэротачки» 6+
7.35 7.55 9.00 9.15 9.30 М/с 6+
8.30 Утро с «Пестрым зонтиком» 0+
10.00 Успеть за 24 часа
11.00 Руссо туристо 16+
12.00 Х/ф «Я - четвертый» 12+
14.00 Т/с «Как я стал русским» 12+
16.00 Уральские пельмени. Шопингомания 16+
16.30 19.30 Шоу «Уральских пельменей» 16+
17.04 Неделя в Тагиле
17.31 Завсегда с народом 12+
18.03 М/ф
18.30 Х/ф «Моя ужасная няня» 0+
21.00 Два голоса
22.30 Х/ф «Сказки на ночь» 12+
00.25 Д/ф
02.05 Х/ф «Парадайз» 16+
03.40 6 кадров 16+
05.50 Музыка 16+

7.00 ТНТ. Mix 16+
7.35 06.00 М/с 6+
9.00 Т/с «Деффчонки» 16+
10.00 Дом-2. Lite 16+
11.00 Перезагрузка 16+
12.00 Танцы 16+
14.00 19.30 Комеди клаб 16+
15.00 Х/ф «Росомаха: бессмертный» 12+
17.30 Х/ф «Фантастическая четверка-2. Вторжение серебряного серфера» 12+
21.00 Однажды в России 16+
22.00 Stand up 16+
23.00 Дом-2. Город любви 16+
00.00 Дом-2. После заката 16+
01.00 Х/ф «Еще один год» 12+
03.00 Х/ф «Экскалибур» 12+
05.50 Женская лига 16+

6.30 Евроньюс
10.00 Обыкновенный концерт с Эдуардом Эфировым
10.35 Х/ф «Последний дюйм» 12+
12.05 Легенды мирового кино
12.30 Россия, любовь моя!
13.00 21.20 02.40 Д/ф
13.55 Гении и злодеи 12+
14.25 Что делать? 16+
15.15 Пешком...
15.45 Х/ф «Кордебалет» 16+
17.40 01.55 Искатели
18.30 Наших песен удивительная жизнь
19.30 К юбилею киностудии им. М. Горького. «100 лет после детства»
19.45 Х/ф «Отчий дом» 12+
22.00 Послушайте!
23.20 Лебединое озеро
01.25 М/ф

6.00 Депутатское расследование 16+
6.20 12.30 Патрульный участок 16+
6.40 Город на карте 16+
7.00 Х/ф «Мимино» 12+
8.30 13.00 Модный тележурнал «Мельница» 12+
9.00 Х/ф «Не стреляйте в белых лебедей» 12+
11.30 Уральская игра 16+
12.00 Все о загородной жизни 12+
12.25 ЖКХ для человека 16+
13.30 Истории генерала Гурова
14.00 Х/ф «Курьер» 12+
15.30 Х/ф «Романс о влюбленных» 12+
17.50 Наше достояние 12+
18.00 Т/с «Братья Карамазовы» 12+
20.40 Х/ф «Достояние республики» 0+
23.00 События. Итоги 16+
23.50 Полный абзац 16+
00.10 Х/ф «Чего ждать, когда ждешь ребенка» 12+
02.00 Х/ф «Свой среди чужих, чужой среди своих» 12+
03.35 04.25 05.15 Д/ф

6.30 Ангелы красоты 16+
7.30 23.40 05.50 Одна за всех 16+
7.55 Сад 12+
11.50 Х/ф «Пока живу, люблю» 12+
15.35 Х/ф «В джазе только девушки» 12+
18.00 Утро с «Пестрым зонтиком» 0+
18.30 Открытый вопрос 16+
19.00 Белые розы надежды
22.40 Д/ф
00.30 Х/ф «Ванька» 12+
02.20 Нет запретных тем 16+
05.20 Домашняя кухня 16+

5.40 М/ф
10.00 Сейчас
10.10 Истории из будущего
11.00 Х/ф «Евдокия» 12+
13.10 Х/ф «Сверстницы» 12+
14.55 Х/ф «Дело Румянцева» 6+
17.00 Место происшествия. О главном 16+
18.00 Главное
19.30 20.20 21.15 22.00 Т/с «Шпион» 12+
22.45 23.45 00.35 01.30 Т/с «Непобедимый» 12+
02.20 03.10 04.05 04.55 Т/с «Кодекс чести-2» 12+

5.25 Х/ф «Сказание о Земле Сибирской» 0+
7.20 Фактор жизни 12+
7.50 Х/ф «Сисси - молодая императрица» 12+
9.55 Барышня и кулинар 12+
10.30 11.45 Х/ф «Человек родился» 6+
11.30 00.00 События
12.45 Концерт «150 лет Службе судебного пристава России»
14.30 Московская неделя
15.00 Т/с «Чисто английское убийство» 12+
16.55 Х/ф «Погоня за тремя зайцами» 12+
20.25 Х/ф «Преступление в фокусе» 12+
00.15 Оперативная разработка
03.55 Петровка, 38 16+
04.05 Х/ф «Вера» 12+

8.30 Профессиональный бокс
9.05 10.20 20.55 Астропрогноз 16+
9.10 19.30 Технологии комфорта
9.35 20.00 ОТК 16+
10.05 10.10 19.55 20.30 Автонews 16+
10.25 ЖКХ для человека 16+
10.30 В центре внимания 16+
10.50 Красота и здоровье 16+
11.00 Новости
11.05 21.00 00.40 Все на матч!
13.05 Поверь в себя. Стань человеком 12+
13.30 Мама в игре 12+
14.05 17.00 04.00 Фигурное катание 0+
15.00 Цена золота
15.45 03.45 Детали спорта
16.00 Анатомия спорта 12+
16.30 Дублер 12+
18.30 Реальный спорт
19.00 Замуж за иностранца 16+
21.15 Чемпионат России по футболу. «Спартак» (Москва) - «Краснодар»
23.40 После футбола
02.00 Важная персона
06.00 Х/ф «Короли льда» 12+

7.00 14.35 Большая наука 12+
7.55 20.45 Л. Млечина «Вспомнить все» 12+
8.10 8.35 9.05 10.55 13.35 14.05 18.15 20.00 Д/ф
9.35 18.40 Х/ф «Бармен из «Золотого якоря» 12+
12.00 От прав к возможностям 12+
12.25 Основатели
12.40 Фигура речи 12+
13.05 Студия «Здоровье» 12+
15.30 Х/ф «Хождение по мукам» 12+
21.00 01.00 Отражение недели
21.40 Х/ф «Во власти золота» 12+
23.20 Х/ф «Платки» 12+
01.40 Кинодвижение 12+
02.30 Календарь 12+

8.00 Х/ф «Тайна железной двери» 6+
9.25 Х/ф «Право на выстрел» 12+
11.00 Новости недели с Юрием Подкопаевым
11.25 Служу России!
11.55 Военная приемка
12.45 00.35 Научный детектив 12+
13.15 15.15 Х/ф «Золотая мина» 12+
15.00 Новости дня
16.20 Х/ф «Пропавшие среди живых» 12+
18.10 Х/ф «Я объявляю вам войну» 12+
20.00 Новости. Главное
20.35 Особая статья 12+
21.20 Д/с
01.05 Х/ф «Мой лучший друг генерал Василий, сын Иосифа» 12+
03.15 Х/ф «Без паники, майор Кардош!» 12+
04.55 Х/ф «Заколдованный доллар» 12+
06.45 Д/ф

6.00 М/ф
7.30 Школа доктора Комаровского 6+
8.00 Х/ф «Сердце дракона» 12+
10.00 Х/ф «Баллада о доблестном рыцаре Айвенго» 6+
12.00 Х/ф «Интердевочка» 16+
15.00 Т/с «Вызов» 12+
19.00 Х/ф «Вторжение» 12+
21.00 Х/ф «Красный дракон» 12+
23.30 Х/ф «Ганнибал» 12+
02.00 Практическая магия 16+
04.00 Т/с «Последняя Надежда» 12+

5.00 18.30 Х/ф «Блэйд-3: Троица» 12+
5.40 Секретные территории 16+
6.40 Х/ф «Война богов: бессмертные» 12+
8.40 Х/ф «Конан-варвар» 12+
10.45 Х/ф «Проклятие гробницы Тутанхамона» 12+
14.00 Х/ф «Блэйд» 12+
16.20 Х/ф «Блэйд-2» 12+
20.30 Х/ф «Шерлок Холмс: игра теней» 12+
23.00 Добров в эфире 16+
00.00 «Соль». Музыкальное шоу 16+
01.30 Военная тайна 16+

6.00 16.37 18.03 М/с 6+
6.27 04.27 Х/ф «Мэрайя Мунди и шкатулка Мидаса» 12+
8.00 Шоу Yesterday live
8.54 21.00 Т/с «Говорящая с призраками» 16+
9.44 23.22 Х/ф «За спичками» 12+
11.43 19.25 Х/ф «Однажды в провинции» 12+
13.00 17.31 Завсегда с народом 12+
13.30 16.11 Д/ф
13.56 Х/ф «Нью-Йорк, Нью-Йорк» 12+
17.04 Неделя в Тагиле
18.30 Кабаре без границ 16+
19.27 Х/ф «Неваляшка» 12+
21.45 Х/ф «Представь нас вместе» 12+
00.59 Т/с «У каждого своя война» 12+

6.00 М/ф
8.00 Утилизатор 12+
9.30 Т/с «Светофор» 12+
14.30 Х/ф «Завтра не умрет никогда» 12+
17.00 Х/ф «И целого мира мало» 12+
19.30 Смешные деньги 16+
21.30 +105.0 18+
00.15 Х/ф «Узник замка Иф» 12+
5.00 Секреты спортивных достижений 12+

Санаторий-профилакторий «Леневка» извещает о смерти первого директора санатория

Екатерины Евлампиевны КРАСОТКИНОЙ

Выражаем искреннее соболезнование родным и близким.

Ритуальное агентство «Помощь»
Установка МРАМОРНЫХ памятников БЕСПЛАТНО
• Все виды захоронений
• Столы, лавки, оградки в течение суток
• ПЕНСИОНЕРАМ – скидки РАССРОЧКА
Реклама. Свидетельство № ДИ-07477 от 13.01.2000 г.
ул. Ильича, 129, тел.: 31-81-88, 33-87-77
ул. Балакинская, 11, тел.: 32-51-11
г. Красноуральск, ул. Вокзальная, 14, тел.: 8-34343-2-13-01

Совет ветеранов органов власти города Нижний Тагил глубоко скорбит по поводу смерти активного члена совета

Людмилы Николаевны ЛЯПЦЕВОЙ

и выражает искреннее соболезнование родным и близким

8 ноября скоропостижно скончался Александр Яковлевич КАЙСТРО

Глубоко скорбим по поводу безвременной смерти горячо любимого брата, дяди, любящего и заботливого отца и мужа, отличного друга и хорошего работника. Просим всех, знающих Александра Кайстро, помянуть его 16 ноября.

Родные, друзья

ООО "Комбинат специализированных услуг"
Предлагаем комплекс услуг по индивидуальной КРЕМАЦИИ ЖИВОТНЫХ:
– захоронение урны с прахом в колумбарную стену и землю;
– выезд агента бесплатно;
– выдача праха в течение 2-х часов
реклама
Крематорий, тел.: (3435) 488-619, 920-910 (круглосуточно)
www.ksu-nt.ru

смотри в оба!

Покупая окна, осторожен будь

Мечта о новом пластиковом окне обернулась для тагильчанки Валентины Иосифовны Сухановой сплошной нервотрепкой и переживаниями

Новое окно Валентине Иосифовне Сухановой стоило огромных нервов и переживаний.

Тук-тук... Обновку не желаете?

- Летом, в июне еще, молодые люди постучались в дверь, спросили: не нужно ли поменять окно? – рассказала свою историю пожилая женщина. – Я не то чтобы согласилась, но одно большое окно на самом деле было не поменяно. И тут меня начали активно уговаривать, описывать преимущества покупки. Предложили заплатить 40 процентов от стоимости заказа.

Наивная бабуля сказала, что не любит ходить в должниках, и сама предложила оплатить почти всю сумму - 25 тысяч рублей из 28. Молодые люди предложили немедленно проехать в офис фирмы на Садовую,10, для заключения договора. Свозили бабушку до офиса на своем автомобиле. Сервис, однако!

На словах окно пообещали установить в течение месяца. По факту в договоре мелкими буквами были указаны 100 рабочих дней. Валентина Иосифовна, заключая договор и оплачивая практически всю стоимость, рассчитывала поменять старую оконную конструкцию на новую летом. Впереди два месяца – должны успеть.

- Уболтали меня старую, - раскаивается пожилая женщина. – Потом пошла к соседям, рассказала, они мне глаза раскрыли: и долго, и дорого. Они такое же окно вставляли за 15 тысяч рублей. Наутро одумалась, поехала с дочерью в офис на Садовую. Говорю: мол, передумала, верните деньги. А они мне в ответ, что в этом случае должна буду выплатить неустойку, причем такие проценты запросили! К тому же вернуть пообещали деньги, которые я им передала накануне вечером, только через пять дней. Подумала, подумала... Ладно, лишь бы окно сделали. Любезно отвезли меня обратно домой.

Через месяц окно не поставили. На звонки или не отвечали, или говорили, что заказ будет выполнен через неделю. На помощь бабушке пришла внучка Ирина. Посмотрели еще раз договор, обратили внимание на печать. Судя по синему оттиску, фирма «Константа» зарегистрирована в Волгограде. Между тем, как поясняли в компании одну из причин задержки, окна изготавливались в Тюмени. В общем, полная неразбериха. И особенно сложно вникнуть и понять все эти тонкости пенсионеру.

- Звонила в эту фирму регулярно, - поделилась злоключениями внучка Валентины Иосифовны Ирина. - От обязательств они не отказывались, обещали приехать, привезти и установить окно. Но чаще всего просто не могла до них дозвониться, никто не брал телефон.

Спустя два с лишним месяца возникла путаница с номерами договоров. Вроде как окна уже погрузили даже и хотели отвезти по адресу, но не совпали номера договоров заказа. У пенсионерки по бумагам – 410, а в фирме – 411. Но ведь фамилия и адрес не изменились! Как номер договора мог повлиять на доставку?

- Заказ по 411-му договору в машину не вошел, - ответили в фирме. – Понимаете, все вошли, а этот, к сожалению, нет.

«Помогите!»

Именно с такой просьбой обратилась Ирина в редакцию «ТР». Репортеры съездили к Валентине Иосифовне, поговорили, изучили все бумаги и посоветовали все-таки обращаться в полицию. Согласитесь, странно выглядит фирма, сотрудники которой целенаправленно обходят квартиры пенсионеров, предлагая услугу, которую тут же просят оплатить. Так, рискнем предположить, ведут себя только возможные мошенники.

Тем не менее, выписав все телефоны, несколько раз в день корреспонденты «ТР» пытались дозвониться до офиса компании. Когда последняя надежда дозвониться исчезла, собрались в дорогу на Садовую. Сделали последний звонок на дорожку, и - о, чудо! Телефон ожил, трубку взяла девушка. Она клятвенно заверяла журналистов, что окно бабуле обязательно поставят в ближайшее время, даже назвала дату - 5 октября. А на просьбу журналиста перезвонить пожилой женщине и успокоить пообещала отправить бабушке телеграмму.

- Зачем такие сложности? Просто наберите телефон бабули и успокойте, ей почти 80 лет, она того и гляди загремит из-за вас в больницу, – продолжили журналисты диалог с представителями фирмы.

- Хорошо-хорошо. Перезвоню немедленно, - согласилась девушка и попросила продиктовать телефон клиентки.

Как потом выяснилось, сразу бабушке никто не позвонил, но в указанный срок, 5 октября, окно все же поставили. Родственники поблагодарили репортеров «ТР», и, если честно, журналисты решили, что в этой истории поставлена точка. Материал было решено не готовить, сделали доброе дело, помогли людям, это уже хорошо. Но не тут-то было...

Случайная встреча

Совершенно случайно, освещая визит губернатора в Нижний Тагил, репортеры «ТР» встретились с очередным возмущенным действиями «Константы». Мужчина представился Виктором Гафуровым. Он сам подошел к репортерам, «опознав» журналистов по фото- и видеокамерам. И снова та же фраза: «Помогите!»

Мужчина шел в офис фирмы на Садовую,10, зная, что там все закрыто и компания оттуда съехала.

Виктор Гафуров ради сестры вместе с другими клиентами готов идти в прокуратуру.

- Пойду в прокуратуру, надоело. Сначала кормили обещаниями, а теперь попросту исчезли, - рассказал Виктор Рассульевич. - Около 85 тысяч рублей заплатила моя сестра, она доверчивый, наивный человек. К ней пришли домой, навязали услуги. Потом она одумалась, попыталась отказаться, а ее даже слушать не стали. Договор был заключен 26 июня 2015 года. Денег таких, конечно, у сестры не было, поэтому ей любезно предложили проехать в офис банка и заключить кредитный договор. У сестры ежемесячный доход 6 тысяч рублей, а ей вписали 25 тысяч. Кредит оформили под 31 процент годовых. В месяц она должна выплачивать 14 тысяч рублей. Откуда?! Ходили потом в банк, пришлось отдать туда «гробовые» 50 тысяч рублей и 30 тысяч из общего семейного бюджета. Остались без копейки. В банке нам сказали, что таких, как мы, много.

Прошло четыре с лишним месяца, а окон и денег нет! Обращался в полицию, они вызывали директора Константина Сорочкина. Он пообещал, что выполнит все обязательства перед своими клиентами, чужие деньги присваивать не собирается. Вопрос: когда?

Дозвониться до офиса «Константы» журналистам не удалось. Но нам перезвонили через некоторое время. Секретарь, представившаяся Еленой, пояснила, что окна сестре Виктора Рассульевича не поставили только потому, что они отказывались. Кредит не оформляли, это была рассрочка. Ежемесячный платеж - около 5 с лишним тысяч рублей. Платежи они своевременно не вносили, а потом погасили всю сумму. Теперь пусть ждут, когда будет машина. Дело в том, что производство конструкций находится не в Нижнем Тагиле. Для доставки требуется время. Офис «Константы» действительно съехал с Садовой,10. Куда переедет, пока неизвестно. О новом адресе компании все клиенты будут извещены.

В подтверждение своих слов девушка пообещала выслать на электронный адрес «ТР» копии договоров с сестрой Виктора Гафурова – Людмилой Рассульевной Казаковой. На момент сдачи материала документы по электронке не пришли.

И все-таки хочется верить, что новая история в отношениях клиентов и фирмы тоже закончится хорошо. Надеемся, что и директор компании «Константа» свяжется с редакцией «ТР», прояснит ситуацию и даже выполнит свои обязательства перед недовольными клиентами. Через неделю Виктор Гафуров вместе с сестрой и другими пострадавшими намерен обратиться в прокуратуру. Корреспонденты «ТР» уже получили приглашение, чтобы осветить это мероприятие.

Ольга ПОЛЯКОВА.
ФОТО НИКОЛАЯ АНТОНОВА.

торговля

Теперь не колхозный рынок, а торговый комплекс

Центральный колхозный рынок постепенно меняет внешний вид. На прошлой неделе рабочие демонтировали огромную металлическую конструкцию, «украшавшую» последние несколько лет центральный вход здания.

О модернизации бывшего колхозного рынка говорили давно. Больше года назад фасад здания был оштукатурен, заменены входные группы, проведена перестройка внутренних павильонов и торговых рядов. Вокруг здания по периметру устроены удобные парковочные места. С торца обустроен единый боковой вход. Это очень удобно, так как здание рынка – большое: чтобы его обойти, требуется время.

Теперь дошла очередь и до главного входа. Когда-то огромная громоздкая металлическая конструкция служила крышей для уличных торговых рядов. Со временем она изжила себя и выглядела как убогий символ эпохи 90-х.

И несмотря на то, что бывший колхозный рынок, а ныне центральный торговый комплекс – теперь частная собственность, по мнению городских властей, рынок должен сохранить свое продовольственное назначение. Торговые площади в первую очередь отданы производителям из Свердловской области. Рынок вполне может стать местом сбыта овощей, выращенных в местных тепличных хозяйствах. Никто не исключает и возможности того, что возродится продажа рассады, овощей, ягод, выращенных тагильскими дачниками-огородниками.

О. ВЛАДИМИРОВА.

Идет демонтаж металлической конструкции. ФОТО АВТОРА.

увлечение

Пол дэнс: не путать со стриптизом!

В одном из ночных клубов Вагонки состоялся отчетный концерт студии танца на пилоне под руководством Софии Карачевой

Свое искусство владения телом под горячие аплодисменты завсегдатаев продемонстрировали десять участниц и четыре тренера. Этот проект стал промежуточным звеном и своеобразным «прогоном» перед региональными соревнованиями, которые планируют провести в последний месяц осени. О популярном, зрелищном и очень эффектном направлении, сочетающем в себе танец, гимнастику и акробатику, перед началом выступлений мне удалось поговорить с Софьей, финальный танец которой, на мой взгляд, был самым профессиональным.

Заниматься на пилоне можно и дома.

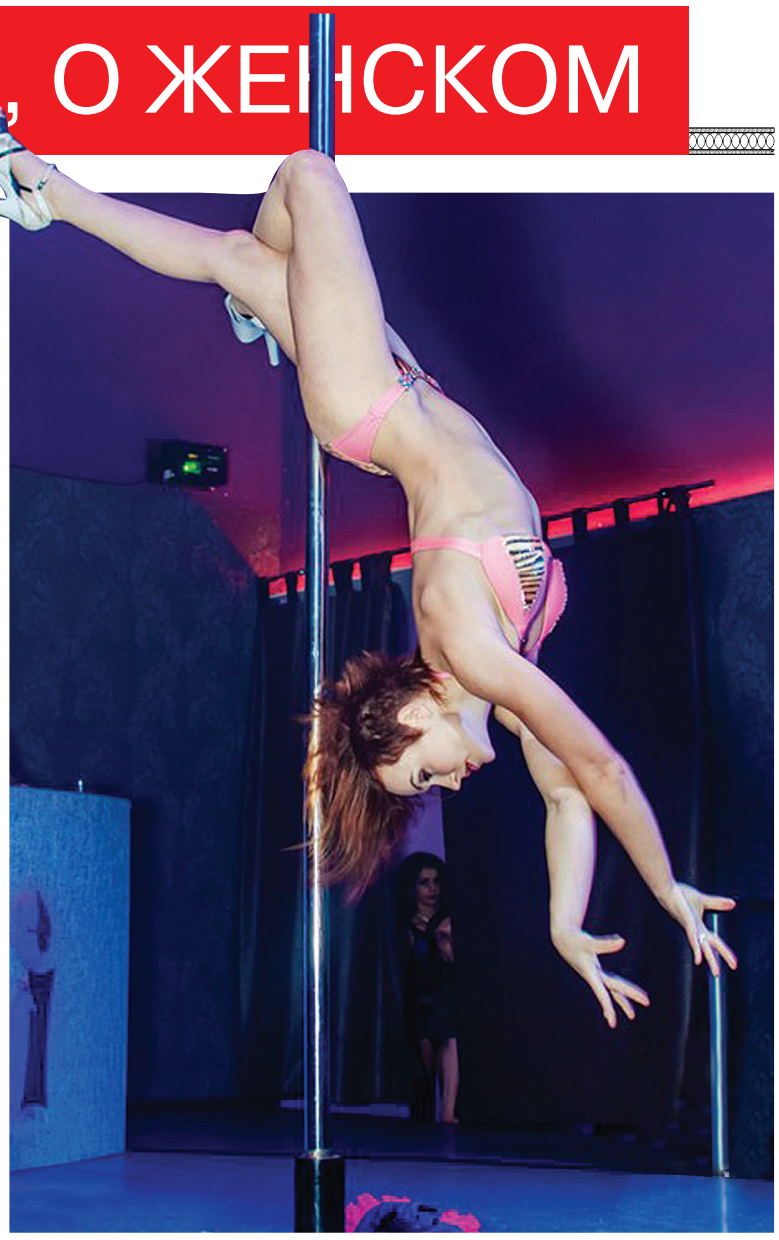

Exotic Dance в исполнении Софии Карачевой.

- Начну с провокационного вопроса. Одна моя приятельница назвала танец на пилоне «искусством соблазнения похотливых самцов ради раскрутки их на бабки». Грубовато, конечно. Но, быть может, верно по существу? Как вы относитесь к такому мнению?

- Оно имеет место быть. И не безосновательно. Пилон (или шест, как его называют в народе) в сознании многих людей прочно связан исключительно со стриптизом. О том, что это такое, мы узнали в 90-е, когда на экраны вышли такие фильмы, как «Стриптиз» с участием великолепной Деми Мур. Откровенный чувственный танец на пилоне постепенно стал появляться в ночных клубах, шоу, увеселительных заведениях нашей страны, и теперь им никого не удивишь. Не вижу в нем ничего зазорного. Другое дело, как он исполняется: уровень, постановка, элементы, атрибутика. От этих составляющих зависит впечатление в целом. Либо перед нами красивая эротика, либо вульгарность и разнузданность.

А вообще-то искусство танца на шесте зародилось очень давно. Право «первооткрывателей» оспаривают Япония, Китай, Канада, Индия, где вместо металлического использовался деревянный шест – маллакамб. Кстати, минимальное количество одежды у женщин, работающих на пилоне, – не прихоть, не только закон жанра и способ привлечь внимание своей сексуальностью, а необходимость в естественной «сцепке», чтобы не скользить. У мужчин мускулатура сильнее, поэтому они могут работать в трико, в любых закрытых сценических костюмах.

- С чего началось ваше увлечение?

- Танцевать нравилось с детства, поэтому, повзрослев, начала серьезно заниматься спортивными и бальными танцами у Юрия Красникова. Выбор института физической культуры, спорта и молодежной политики (УрФУ) тоже был не случаен.

Пилонный танец осваивала самостоятельно. Сразу же нашлось много единомышленников, с которыми сначала занимались у меня дома. Постепенно этот круг так расширился, что я решилась на создание собственной студии. Огромным подспорьем и источником вдохновения стали выездные семинары и спортивные лагеря, где собираются единомышленники, фанаты. Нынешним летом это был лагерь на Горьковском водохранилище под Нижним Новгородом. Впечатлений, энергетической подзарядки хватит на целый год!

- В вашу студию приходят девушки со спортивной подготовкой?

- Не только девушки, но и юноши. Зачастую вообще неподготовленные, с нестандартными фигурами, далеко не худенькие...

- И как же вы с такой «некондицией» работаете? Ведь для данной специфики необходимы гибкость, сильные руки...

- Система тренировок делает свое дело. Результат виден уже через пару месяцев. Причем в разных возрастных категориях – от 10 и до 55 лет. Именно в таком возрасте начала заниматься женщина, которая пришла на занятия вместе с дочерью. Между прочим, у мамы, бывшей спортсменки, успехи были выше и заметней.

- А родители не опасаются приводить своих детей в сферу, которую, как моя знакомая, трактуют слишком однобоко?

- На сегодняшний день в России зарегистрировано несколько официальных организаций, занимающихся развитием танца на шесте, с 2003 года проводятся международные конкурсы и чемпионаты. В 2014-м Российскую Федерацию спорта пилона и воркаута приняли в члены комитета национальных и неолимпийских видов спорта (КННВС), а сейчас обсуждается возможность сделать пилонный спорт олимпийским!

Pole Dance имеет очень строгие правила и ограничения. Подробно оговариваются прически, детали костюма. Недопустимы высокие каблуки, распущенные волосы, яркий макияж, оговаривается даже длина сережек. Все это разрешено в другом направлении – Exotic Dance. Если в первом направлении акцент делается на спортивную подготовку, трюки, акробатику, то во втором случае доминируют артистизм, пластика, женственность. Но ни то, ни другое – не стриптиз! Поэтому родители, которые приводят в нашу студию детей, хорошо это понимают. Ведь они часто приходят на тренировки и видят, чем мы занимаемся.

- На вашей «стене» в социальных сетях я увидела необычное изречение: «Когда устанешь от бесконечного самоанализа, позвони мне. Потанцуем. Бог». Вы в самом деле видите в своем занятии божий промысел?

- Это удовольствие, радость, красота. В нашем отчетном концерте участвуют девушки разных профессий: студентки, инженер, повар. Еще недавно они не могли даже подтянуться. А сейчас все на них смотрят, любуются и восхищаются их ловкостью, бесстрашием. Многие предпочитают не выставлять свои достижения напоказ, а делают это для поддержания спортивной формы. Возможно, они удивляют только своих близких, друзей. Между прочим, заниматься на пилоне всей семьей здорово и весело!

Участницы школы танца на пилоне.

Беседу вела
Наталья ДУЗЕНКО.

художественная гимнастика

«Тагильские встречи» – «золотая» традиция!

В 38-й раз юных граций из десяти городов Урала и Сибири собрал турнир в Нижнем Тагиле

Соревнования с солидной историей, но из области «вечно молодых»: каждый год на ковер выходят новые спортсменки – от совсем еще малышек до мастеров спорта. Зрителей неизменно привлекают яркость красок, богатство эмоций, накал борьбы.

Шестилетняя Даша Жевлакова из ДЮСШ №2, завершив упражнение, не смогла сдержать слез. Расстроилась, что не сумела чисто выполнить все элементы, хотя тренер Кристина Кошкарова осталась довольна выступлением. Девочка занимается гимнастикой три года, считается одной из сильнейших в городе в своей возрастной группе. Недавно на крупном турнире в Екатеринбурге заняла пятое место

- Даша очень артистичная и трудолюбивая, - подчеркнула Кристина Кошкарова. – Занимается с удовольствием, заставлять не приходится. Здесь она просто сильно переволновалась. А в принципе, я думаю, перспективы у спортсменки хорошие.

Дарья Жевлакова.

Спортсменки СДЮСШОР №1, на переднем плане Анастасия Скороходова (слева) и Марина Широпатина.

На этот раз Дарье Жевлаковой не удалось подняться на пьедестал почета, но у нее еще все впереди. Зато три «золота» завоевали воспитанницы СДЮСШОР №3: Аделина Низамутдинова (3-й юношеский разряд), Валерия Фефелова (3-й разряд) и Карина Бирюлина (1-й разряд).

В групповых упражнениях единственную награду высшей пробы в копилку тагильской сборной положила команда СДЮСШОР №1, выступавшая по программе кандидатов в мастера спорта. Еще один коллектив из этой же школы показал второй результат.

- У нас опытная команда, завоевали много медалей на различных турнирах, - рассказала Анастасия Скороходова. – Для нас это второй турнир в сезоне, выступили хорошо, получили высокие оценки. Но главное – соревнования всероссийского уровня, они еще впереди.

Сборная СДЮСШОР №3 заняла второе место в групповых упражнениях среди спортсменок первого разряда.

Татьяна ШАРЫГИНА.

ФОТО НИКОЛАЯ АНТОНОВА.

баскетбол

Добились победы в Воронеже

23–летний защитник Алексей Макаров (рост 192 см) – самый результативный игрок «Старого соболя» во втором гостевом матче. ФОТО АВТОРА.

В понедельник в Воронеже баскетболисты «Старого соболя» в повторном матче чемпионата России в Суперлиге-3 взяли реванш у «Согдианы-СКИФ» за проигрыш накануне. Хозяева по ходу встречи ни разу не смогли выйти вперед и потерпели поражение со счетом 63:68 (9:22, 20:16,13:19,21:11).

Тагильчане начали матч на высоких скоростях, показав красивейший баскетбол, достойный фаворита лиги. В дальнейшем хозяева площадки постарались максимально затруднить продвижение к кольцу наших игроков, тем не менее, тагильчане сохранили преимущество до конца матча и уверенно победили. Это третья победа в чемпионате по итогам шести матчей. И первая гостевая.

У воронежцев сделал дабл-дабл Алексей Альмушев. У тагильчан самым результативным игроком стал Алексей Макаров – 15 очков, Илья Агинских набрал 13 очков, Алексей Вагнер - 12, Никита Русинов – 9, Андрей Важенин - 8, Александр Вертелов - 7, Руслан Зудов - 4. Кроме магнитогорца Александра Вертелова, все остальные – воспитанники тагильской школы баскетбола.

Сегодня и завтра «соболя» играют в Курске с «Русичами». По окончании матчей (по нашему времени - уже поздно вечером) об их результатах можно узнать на сайте tagilka.ru в разделе «Спорт».

Владимир МАРКЕВИЧ.

хоккей

«Барс» оказался хитрее...

В очередном домашнем поединке чемпионата ВХЛ тагильская команда дома проиграла казанскому «Барсу» по буллитам - 1:2.

В основное время «Спутник» нанес 41 бросок в створ ворот и еще пять – в овертайме, а цели достиг только один! Гости справились с натиском противника и заслуженно завоевали два очка.

В составе клуба из столицы Татарстана – исключительно молодежь (игроки 1993-1997 г. р.), поэтому, возможно, тагильские хоккеисты недооценили соперника. В первом периоде в большинстве счет открыл Александр Головин. Казанцы восстановили равновесие в конце третьей 20-минутки.

В серии буллитов в отсутствие мастера по отражению штрафных бросков Дениса Храмцова «Спутник» тоже не блеснул. Забили Александр Головин и Руслан Нуртдинов, неудача постигла Дениса Фахрутдинова. «Барсы» тоже дважды «пробили» Юрия Ключникова. Вторая попытка Головину не удалась, а вот гости своего не упустили!

Сегодня тагильский клуб принимает волжскую «Ариаду».

Татьяна ШАРЫГИНА.

Уволен главный тренер «Спутника»

Владимир Голубович, самый именитый специалист в Высшей хоккейной лиге, вчера покинул пост главного тренера тагильского хоккейного клуба. В отставку отправлен и его помощник Вадим Шайдуллин. Напомним, на прошлой неделе по собственному желанию уволился наставник вратарей Валерий Голдобин.

Голубович возглавил «Спутник» по ходу прошлого чемпионата и сумел вытащить команду из ямы. В этом сезоне что-то не заладилось: после 19 игр наш клуб занимает 22-е место в турнирной таблице среди 26 участников.

Как сообщает пресс-служба «Спутника», исполняющим обязанности главного тренера назначен Марат Валиуллин, который в последнее время работал менеджером по селекции.

Татьяна ШАРЫГИНА.

Кубок мира по прыжкам на лыжах с трамплина

Приедут «звезды» из 16 стран

Началась продажа билетов на этап Кубка мира по прыжкам на лыжах с трамплина, который пройдет на горе Долгой 11-13 декабря.

Цены чисто символические: взрослый билет на один день стоит 100 рублей, детский (до 12 лет) – 50 рублей. Билет с гарантированным парковочным местом – 150 рублей. Продажа идет в интернете на сайте ekb.kassir.ru, а также в семи городах Свердловской области. В Нижнем Тагиле приобрести билеты можно в кассах по адресу: проспект Строителей, 29.

Уже известна программа соревнований. 11 декабря, в пятницу, пройдет квалификация у мужчин и женщин. В выходные дамы будут прыгать с К-90, представители сильного пола – с большого трамплина. Как и в прошлом году, полеты будут проходить в вечернее время в свете прожекторов. Трансляцию будет вести в прямом эфире канал Eurosport.

Свое участие в тагильском этапе Кубка мира подтвердили спортсмены из 16 стран: Австрии, Канады, Германии, Швейцарии, Норвегии, Финляндии, Франции, Италии, Польши, Румынии, Словении, Чехии, Японии, США, Казахстана и России. Среди них – «звезды» прыжков на лыжах с трамплина, чемпионы мира и Олимпийских игр.

Татьяна ШАРЫГИНА.

шахматы

На первенстве мира – в десятке сильнейших

Воспитанник СДЮСШОР Володар Мурзин впервые в карьере принял участие в первенстве мира по классическим шахматам среди юношей и девушек, которое состоялось в Греции.

Подопечный тренера Сергея Сулимова соревновался среди мальчиков до 10 лет. За награды боролись 185 спортсменов из 89 стран. Володар одержал шесть побед, четыре партии завершил вничью и потерпел всего одно поражение от победителя первенства мира из Индии.

Тагильчанин вошел в десятку сильнейших, а среди представителей сборной России был вторым. Месяцем ранее Мурзин занял седьмое место на первенстве Европы в Хорватии.

Татьяна ШАРЫГИНА.

АФИША

ДРАМАТИЧЕСКИЙ ТЕАТР им. Д.Н. МАМИНА-СИБИРЯКА

12 ноября, ЧТ - «ПЯТЬ ВЕЧЕРОВ» 16+
13 ноября, ПТ - «ДИКОЕ СЧАСТЬЕ» 16+
14 ноября, СБ - «СВАДЬБА ФИГАРО» 16+
15 ноября, ВС: день - «ЛЕТУЧИЙ КОРАБЛЬ» 0+;
вечер - «ТРИ КРАСАВИЦЫ» 16+
18 ноября, СР - «КВАРТИРА КОЛОМБИНЫ» 16+
19 ноября, ЧТ - «СВАДЬБА ФИГАРО» 16+
20 ноября, ПТ - «ПОКА ОНА УМИРАЛА» 16+
21 ноября, СБ - «КЛИНИЧЕСКИЙ СЛУЧАЙ» 18+
22 ноября, ВС: день - «ПО ЩУЧЬЕМУ ВЕЛЕНИЮ» 6+;
вечер - «ДОРОГАЯ ПАМЕЛА» 16+
27 ноября, ПТ - «ДИКОЕ СЧАСТЬЕ» 16+
28 ноября, СБ - «ТРИ КРАСАВИЦЫ» 16+
29 ноября, ВС: день - «ЗОЛУШКА» 6+;
вечер - «УЖИН С ДУРАКОМ» 16+

Начало вечерних спектаклей – в 18.00, дневных по воскресеньям – в 12.00.
Справки по телефонам: 41-21-78, 41-21-88.

МОЛОДЕЖНЫЙ ТЕАТР

13 ноября, ПТ, 18.30 - «ЧУМА НА ОБА ВАШИ ДОМА» 14+
14 ноября, СБ, 17.00 - «ЧУМА НА ОБА ВАШИ ДОМА» 14+
15 ноября, ВС, 12.00 - «КОШКА В САПОЖКАХ» 5+
19 ноября, ЧТ, 15.00 - «ВОСПОМИНАНИЯ О ПОДВИГЕ» 14+
20 ноября, ПТ, 18.30 - «БЕЛЫЕ НОЧИ» 12+
21 ноября, СБ, 17.00 - «БЕЛЫЕ НОЧИ» 12+
22 ноября, ВС, 12.00 - «ИГРУШКИ» 3+
27 ноября, ПТ, 18.30 - «ПОРТРЕТЫ ДЕМИДОВЫХ» 12+
28 ноября, СБ, 17.00 - «ПОРТРЕТЫ ДЕМИДОВЫХ» 12+
29 ноября, ВС, 12.00 - «КРАСА НЕНАГЛЯДНАЯ» 3+

Адрес театра: ул. Ильича, 37, e-mfil: yandex.ru
Справки по тел.: 33-59-50, 33-47-48, 8-912-045-49-47.

ТЕАТР КУКОЛ

14 ноября, СБ - «КОЗА-ДЕРЕЗА» 3+
15 ноября, ВС - «ТЕРЕМОК» 3+

21 ноября, СБ - «СКАЗКА ПРО МЕДВЕЖОНКА УМКУ» 3+
22 ноября, ВС - «ВОСЬМОЕ ЧУДО ЦВЕТА» 10+

28 ноября, СБ - «ЗОЛОТОЙ ЦЫПЛЕНОК» 3+
29 ноября, ВС, 16.00 - «ПОКА ЗВУЧАТ ИХ ГОЛОСА» 12+

Начало в 11.00 и 13.00
Тел.: 41-93-40, 41-93-53

«РОДИНА» Тел.: 41-15-88

по 18 ноября
«007: СПЕКТР» 16+
«МОНСТРЫ НА КАНИКУЛАХ-2» 6+
«ПОСЛЕДНИЙ ОХОТНИК НА ВЕДЬМ» 16+
«САВВА. СЕРДЦЕ ВОИНА» 6+
«КТО ТАМ» 18+
«ШЕФ АДАМ ДЖОНС» 18+
«СКОРОСТЬ: АВТОБУС 657» 16+

В расписании возможны изменения.

«РОССИЯ»

по 18 ноября
«САВВА. СЕРДЦЕ ВОИНА» 6+
«007: СПЕКТР» 16+
«МОНСТРЫ НА КАНИКУЛАХ-2» 6+
«КТО ТАМ» 18+
«ШЕФ АДАМ ДЖОНС» 18+
«ГОРОД МОНСТРОВ» 18+
«ПОСЛЕДНИЙ ОХОТНИК НА ВЕДЬМ» 16+

В расписании возможны изменения.

НИЖНЕТАГИЛЬСКИЙ МУЗЕЙ-ЗАПОВЕДНИК «ГОРНОЗАВОДСКОЙ УРАЛ»

Всю информацию об экскурсиях и их стоимости можно получить по тел.: 41-64-01

Историко-краеведческий музей
Пр. Ленина, 1
Экспозиция **«История Тагильского края»** (постоянно действующая) 6+
Выставка **«Славный путь старого завода»**, посвященная 290-летию Нижнетагильского металлургического завода - завода им. В.В. Куйбышева 6+
Выставка **«Мастер года в декоративно-прикладном искусстве»** 6+
Справки по тел.: 41-64-01

Выставочные залы
Пр. Ленина, 1
Выставка **«Сокровища детства»** 6+
Выставка **«Стеклянное чудо»** 6+
«Русское гостеприимство» 6+
Справки по тел.: 41-64-01

Музей природы и охраны окружающей среды
Пр. Ленина, 1а, Верхние провиантские склады
Выставки:
«Виртуозы камня» 6+
«Малахитовый зал» 6+
«Совершенство дивных граней» 6+
Справки по тел.: 41-80-47

Музей быта и ремесел горнозаводского населения
Ул. Тагильская, 26 – «Господский дом»
Экспозиция **«Ремесла и промыслы Тагильского края. Быт тагильчан: одежда и интерьер»** 6+
Мини-выставка **«Играем в куклы»** 6+
Справки по тел.: 24-63-47

Музей истории подносного промысла
Ул. Тагильская, 24 – Дом Худояровых
Экспозиция **«История уральской лаковой живописи по металлу. Художники Худояровы»** 6+
Выставка **«Бабье лето»** 6+
Справки по тел.: 24-25-74

Музей истории техники «Дом Черепановых»
Ул. В. Черепанова, 1
Экспозиция **«Крепостные механики-изобретатели»** 6+
Выставки:
«Пароходных дел мастер» 6+
«Музыкальный автомат» 6+
«Далекое близко» (посвященная истории развития связи) 6+
«Гладкая история», посвященная истории утюга 6+
«Экспресс «кукушка» 6+
Выставка творческих работ друзей музея 6+
Справки по тел.: 48-72-09, 48-76-95

Музей-усадьба «Демидовская дача»
Ул. Красногвардейская, 5а
Экспозиции:
«Интерьер кабинета горного инженера середины XIX века» 6+
«История застройки усадьбы» 12+
Выставка **«Золотой век фарфора»** 12+
Справки по тел.: 29-40-48, 29-40-38

Мемориально-литературный музей А.П. Бондина
Ул. Красноармейская, 8
Экспозиции
«Жизнь и творчество А.П. Бондина» 6+
«Литературная жизнь Тагила» 12+
Выставка **«Все тайное становится явным»** (по книгам В. Драгунского) 6+
Справки по тел.: 25-44-47

Музей «Лисьегорская башня»
Экспозиция: **«История башни на Лисьей горе»** 6+
Справки по тел.: 41-64-01. Выходные дни: ВС, ПН

Литературно-мемориальный музей Д.Н. Мамина-Сибиряка
пос. Висим, ул. Д.Н. Мамина-Сибиряка, 9
Экспозиции:
«Жизнь и творчество Д.Н. Мамина-Сибиряка» 6+
«Церковноприходская школа» 6+
Справки по тел.: 91-73-03. Выходные дни: ВС, ПН

Все объекты Нижнетагильского музея-заповедника «Горнозаводской Урал» работают по единому режиму: дни для приема посетителей – среда, четверг, пятница, суббота, воскресенье. Выходные дни - понедельник, вторник. **По четвергам** все музеи работают **с 11.00 до 19.00.**

МУЗЕЙ ИЗОБРАЗИТЕЛЬНЫХ ИСКУССТВ 6+

- **Русское искусство XVIII-XX веков** (стационарная экспозиция)
- **Западноевропейское искусство** (в том числе знаменитая **«Тагильская Мадонна»**) - весь месяц.
- Выставка народных промыслов и декоративно-прикладного искусства **«Много нас, а красота одна»** - по 29 ноября.
- Выставка **творческого объединения мастеров по росписи подносов «Квартет»** - по 29 ноября.

Дорогие друзья! Не забывайте, что теперь музей изобразительных искусств по четвергам работает по удлиненному графику – с 12.00 до 20.00!

Адрес: Уральская, 7 и 4. Тел.: 25-26-47.
E-mail: artmnt@list.ru
Сайт: http://artmnt.ru/index.html

КЛУБ «ТВОРЧЕСКИЙ ВЫХОДНОЙ»

В ноябре в клубе «Творческий выходной» Нижнетагильского музея изобразительных искусств запланированы шесть интересных встреч для тагильчан.

14 ноября во время занятия «Многоликий хоровод» всех желающих научат мастерить красочные закладки для книг в виде куколок в национальных костюмах, а **15 ноября** – создавать цветы из ткани.

21, 22 и 29 ноября в музее ждут тех, кто хочет освоить правила изготовления настоящих народных кукол: Зернушки - на богатство, Филипповки – помощницы хозяйки, Семьи – символа материнства.

28 ноября запланирована экскурсия по выставке «Современное искусство. Обновленная Академия».

КАЛЕНДАРЬ СОРЕВНОВАНИЙ

ХОККЕЙ

12 ноября. Чемпионат ВХЛ. «Спутник» - «Ариада» (Волжск). ДЛС им. В. Сотникова (Ленинградский пр., 24), **19.00.**

14 ноября. Чемпионат ВХЛ. «Спутник» - ХК Саров. ДЛС им. В. Сотникова (Ленинградский пр., 24), **17.00.**

14-15 ноября. Первенство ВХЛ. «Юниор-Спутник» - ХК Тамбов. ДЛС им. В. Сотникова (Ленинградский пр., 24), **13.00 и 17.00.**

18 ноября. Первенство ВХЛ. «Юниор-Спутник» - ХК Ростов. ДЛС им. В. Сотникова (Ленинградский пр., 24), **19.00.**

БАСКЕТБОЛ

15-17 ноября. Зональный этап первенства России среди команд юношей 2002 г.р. **Воскресенье:** ДЮСШ №4 (Нижний Тагил) – Тюмень **(10.00)**. ДЮСШ «Старый соболь» (Нижний Тагил) – Челябинск **(12.00)**. **Понедельник:** Челябинск – ДЮСШ №4 **(14.00)**. ДЮСШ «Старый соболь» – Курган **(16.00)**. **Вторник:** ДЮСШ №4 – Екатеринбург **(15.00)**. Екатеринбург - ДЮСШ «Старый соболь» **(17.00)**. Спортзал «Старый соболь» (ул. Пархоменко, 37).

ВОЛЕЙБОЛ

18 ноября. Первенство УрФО среди команд девушек 2004 г. р. СОК «Металлург-Форум» (ул. Красногвардейская, 61), **10.00.**

БОКС

12-14 ноября. Первенство Свердловской области среди юниоров 1998-1999 г. р., турнир памяти Ю.И. Батухтина. СОК «Юпитер» (ул. Тагилстроевская, 10). **Четверг, пятница – 18.00, суббота - 12.00.**

ОЛИМПИЙСКОЕ ТХЭКВОНДО

12-13 ноября. Межрегиональный турнир «Мы против наркотиков». **Четверг:** взрослые и юниоры **(9.00 – 13.00)**, дети **(14.00)**. **Пятница:** младшие дети (9.00), кадеты **(12.00)**. СОК «Металлург-Форум» (ул. Красногвардейская, 61).

ШАШКИ

17 ноября. Фестиваль детского спорта. Шашки «Дебют». СДЮСШОР (ул. Газетная, 109), **15.00.**

НАСТОЛЬНЫЙ ТЕННИС

13-14 ноября. Открытый турнир памяти Г.Б. Блюмштейна. Дом спорта «Уралец» (ул. Октябрьской революции, 37а), **10.00.**

ЛЕГКАЯ АТЛЕТИКА

13-14 ноября. Открытое первенство города «Открытие зимнего сезона». Легкоатлетический манеж стадиона Уралвагонзавода (ул. Ильича, 2а) и спортзал Уралвагонзавода (Восточное шоссе, 27), **14.00 и 15.00.**

между прочим

Пришли на спектакль – зайдите в музей

Фрагмент экспозиции.

Этот музей работает всего пару часов в день и, конечно, здесь всегда есть посетители.

Открывшийся после реконструкции здания на втором этаже Нижнетагильского драматического театра имени Д.Н. Мамина-Сибиряка, он знакомит тагильчан и гостей города с театральной историей Нижнего Тагила, напоминает об актерах и спектаклях прошлых лет. В его витринах представлены фотографии, документы, афиши, билеты, костюмы, фрагменты декораций и еще много всего интересного.

Так что, придя на спектакль в драматический театр, обязательно загляните в музей перед началом представления или во время антракта.

Людмила ПОГОДИНА.
ФОТО СЕРГЕЯ КАЗАНЦЕВА.

проверено на кухне

Куриная запеканка с сухарями

Знакомая посетовала: насушила на лето сухарей для кваса, но лето оказалось холодным - квас в семье пили плохо. Сухарей осталось много. Что с ними делать?

Если сухари ржаные и хорошо просушенные, они могут храниться до двух лет. Из обычного пшеничного хлеба – до года, из сдобных изделий – в разы меньше. Хотя при хороших условиях хранения, в том числе - низкой влажности, наверное, сроки хранения для простых сухарей могут быть и побольше. Как-то дома у меня нашлись смешанные ржано-пшеничные сухари, которым было, наверное, лет пять. И хорошо сохранились!

Сухари можно использовать по-разному. В блендере они хорошо перемалываются. И вот уже у вас свои панировочные сухари. Корочка из них сделает более сочными котлеты.

Если вы не употребляете в пищу жареное, сухари можно использовать, например, для запеканок. Однажды добавлял в обычную творожную (не хватило манки) – получилось неплохо. При приготовлении запеканок можно посыпать сухарями дно формы. И не только. Кому-то понравится и хрустящий верх запеканки - из сухарей. Да и смотрится красиво: как торт с крошкой.

Приготовим куриную запеканку - сытное и, к тому же, отчасти диетическое блюдо. Возьмем куриную грудку (или более одной), промоем, порежем на кусочки, затем отобьем с обеих сторон. Посолим, поперчим, натрем мелко порезанным чесноком. Можно использовать приправу для курицы – получится кавказский колорит. Еще можно добавить петрушку и укроп в любом виде.

Приготовим овощи. Хорошо бы добавить болгарского перца, но это противопоказано при заболеваниях пищеварительной системы, например - при хроническом панкреатите. Так что для щадящего варианта возьмем морковь и лук.

Эти овощи пропекаются плохо. Вам придется или порезать их мельче мелкого или потушить с небольшим количеством воды до полуготовности. Еще нам понадобятся натертый сыр, а также майонез или сметана.

Итак, смазанное дно формы покроем слоем сухарей, затем выложим отбитые кусочки грудки, посыплем овощами, еще немного посолим и поперчим.

А вот что делать далее – дилемма. Для диетического блюда заливать все это майонезом не очень рекомендуется. Возьмите хотя бы немного сметаны и равномерно нанесите ее на запеканку (ведь в грудке практически нет жира). Сверху посыпьте сыром. А далее – снова сухарями.

Раскалите духовку до 200 градусов. Чтобы грудка пропеклась, понадобится около часа. Есть опасность, что ваша запеканка подгорит. Для этого все, что мы приготовили для блюда, некоторые запекают сначала в фольге, затем открывают минут на десять для подрумянивания. Но если дно у вашей формы толстое, можно минут на 45 прикрыть запеканку фольгой, затем доводить до полной готовности еще минут 10. Вкусная корочка из сухарей вам обеспечена. А под ней – еще вкуснее!

В. ИВАНОВ.

Слова-ответы вписываются в каскад только по горизонтали, вправо от соответствующего определения. Сверху вниз буквы «перетекают» из слова в слово. Сплошные линии для букв непроницаемы (см. пример)

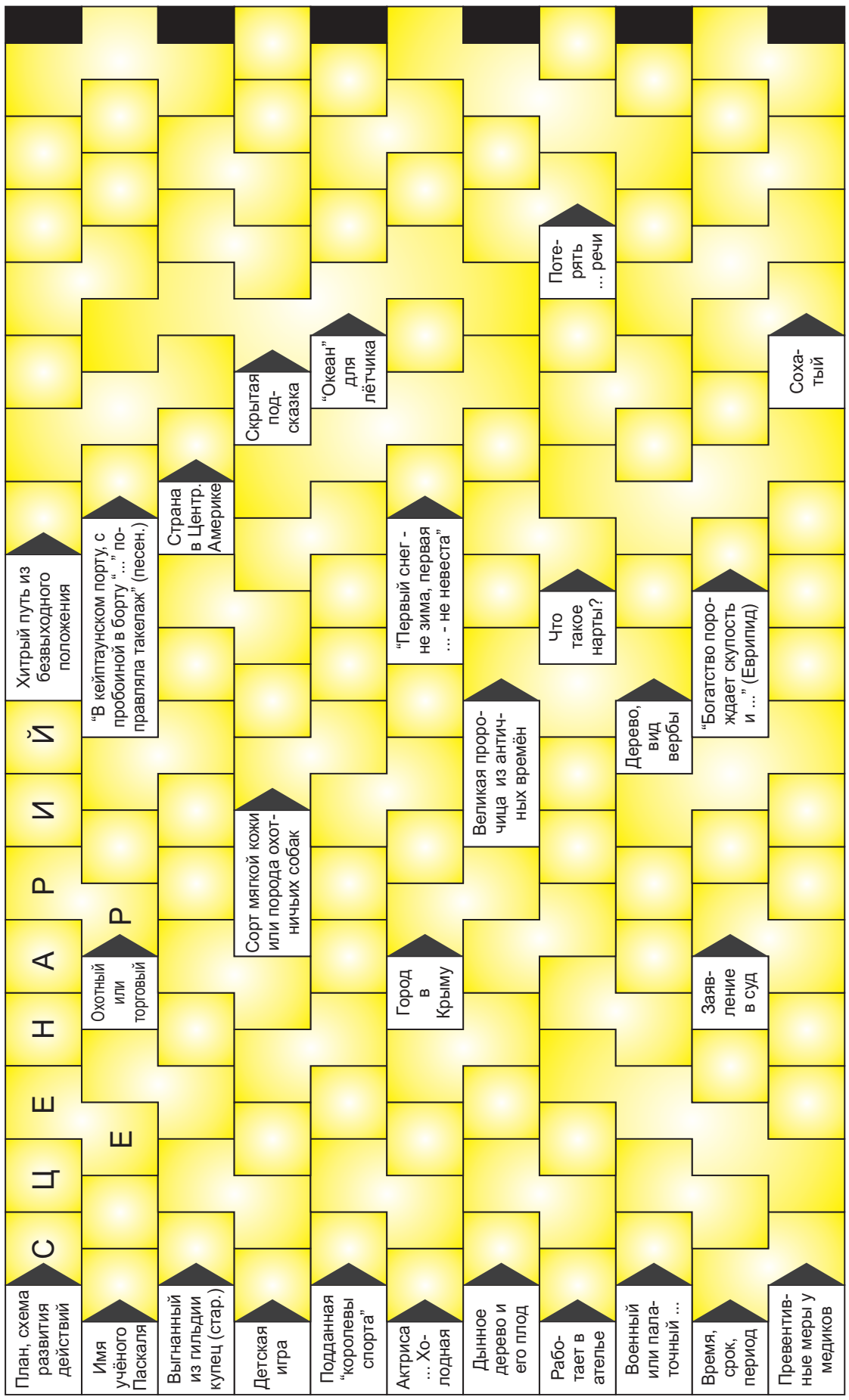

ОТВЕТЫ: Сценарий. Лазейка. Бриз. Рад. «Жанетта». Разгильдяй. Панама. Сапки. Лайка. Намек. Лекоатлетка. Небо. Вера. Ялта. Заноза. Панама. Кассандра. Закройщик. Сани. Дар. Городок. Красноталь. Пора. Иск. Нарлость. Прокурятика. Лось.

СОСТАВИЛ АЛЕКСАНДР МОРШИНИН

происшествия

Были пойманы, пока ели украденное

На этой неделе в дежурную часть отдела полиции №17 поступил звонок от мужчины, который сказал, что несколько минут назад в его домике коллективного сада №1, расположенного на Восточном шоссе, произошла кража.

Полицейские по следам на свежевыпавшем снегу прошли путь злоумышленников от места кражи до другого садового домика. Войдя в него, они застали двух молодых людей за трапезой, состоящей из похищенных солений.

Обнаружены не только похищенные вещи обратившегося гражданина. В ходе работы сотрудников уголовного розыска и участковых были установлены еще пять пострадавших от преступной деятельности данных молодых людей. Возбуждено уголовное дело по ст. 158 УК РФ (кража).

По словам начальника отдела полиции №17 МУ МВД России «Нижнетагильское» Александра Серебрякова, жители Дзержинского района 20 и 21 года уже попадали в поле зрения полиции, так как неоднократно привлекались к уголовной ответственности за имущественные преступления. Из коллективных садов похищалось все, что представляло хоть какую-то ценность.

Полицейские обращаются ко всем садоводам коллективного сада №1 с просьбой посетить свои участки на установление возможного проникновения в садовые домики, чтобы можно было выявить всех пострадавших от преступной деятельности двух молодых людей, сообщили в пресс-службе МУ МВД России «Нижнетагильское».

Владимир ПАХОМЕНКО.

фотофакт

Письма Деду Морозу

15 юных тагильчан с ограниченными возможностями здоровья стали участниками проекта «Благотворительное путешествие к Деду Морозу».

Слабовидящие и незрячие ребята собрались в центральной городской библиотеке и написали свои письма. Те, кто обучается в специальной школе-интернате в Верхней Пышме и уже освоил систему письма и чтения Брайля, сами создавали свои послания. Остальным помогали родители и волонтеры. В основном дети просили у Деда Мороза игрушки.

Организаторы проекта - некоммерческая организация «Белая трость», общественная организация родителей незрячих и слабовидящих детей «Окно в мир» и Свердловская специальная библиотека для слепых - планируют отправить ребячьи письма из разных городов Свердловской области в резиденцию Деда Мороза в Великий Устюг. Кроме того, они обратились за финансовой поддержкой к спонсорам.

Финалом проекта должен стать яркий новогодний праздник с вручением подарков.

Людмила ПОГОДИНА.

ФОТО СЕРГЕЯ КАЗАНЦЕВА.

Юных тагильчан познакомили с игрушечным Дедом Морозом.

Дети пишут письма в резиденцию волшебника.

Астрологический прогноз на 16–22 ноября

ОВЕН (21 марта - 20 апреля)

В начале недели Овны будут находиться под влиянием эмоций. В середине недели вы сможете расслабиться и не думать о текущих заботах. К концу недели вы наведете порядок в делах. Не исключены премия или ценный подарок. Выходные проведите дома.

ТЕЛЕЦ (21 апреля - 21 мая)

Тельцы увлекутся общением с родными, воспоминаниями. Но вы можете смело смотреть в будущее. Вы уже в середине недели начнете двигаться к видимым перспективам, чтобы найти долгожданную гармонию. Неделю лучше завершить в размышлениях.

БЛИЗНЕЦЫ (22 мая - 21 июня)

Начало недели будет периодом эмоционального застоя. Но вы сможете разобраться в желаниях, понять, почему все происходящее вокруг приносит одни негативные эмоции. Вы сможете разработать план дальнейших действий и достичь морального удовлетворения.

РАК (22 июня - 22 июля)

Неделя станет весьма активной, придут новые идеи. Среди множества прекрасных мыслей вы найдете те, которые стоит реализовать. Возникшие яркие чувства вы используете для личного творчества, хотя вам не обязательно при этом быть художником или поэтом.

ЛЕВ (23 июля - 23 августа)

Пора забыть о прошлом негативе, освободить место для всего нового и светлого и избавиться от того, что мешает полноценно жить. Этот процесс будет резким и весьма болезненным, но стоит это пережить, если вы желаете новых возможностей в самореализации.

ДЕВА (24 августа - 23 сентября)

Девам на неделе удастся не только добиться выполнения поставленных задач, но и наметить планы на ближайшее будущее. Будет мешать только ваша непоследовательность. Вам необходимо беспрекословно следовать четко установленному плану, тогда впереди вас ожидает успех.

ВЕСЫ (24 сентября - 23 октября)

Любые дела не станут для вас слишком сложными, даже те, что связаны с личной жизнью. Окунитесь в свой внутренний мир и попробуйте сделать нечто большее. Единственной неприятностью могут стать проблемы с финансами.

СКОРПИОН (24 октября - 22 ноября)

Особо благоприятным будет конец недели. Для этого вы должны показать в начале недели свои истинные качества: вдумчивость, спокойствие, смекалку. Вы не упустите из виду важные мелочи и на 100 процентов используете предоставляемые шансы и возможности.

СТРЕЛЕЦ (23 ноября - 21 декабря)

Стрельцы не позволят себе ничего не делать. Ваша импульсивность будет искать для себя эффективный выход. Но неделя неблагоприятна для личной жизни: не настраивайтесь на события в этой сфере. Гороскоп рекомендует не слушать «голос сердца», а решать проблемы головой.

КОЗЕРОГ (22 декабря - 20 января)

Добивайтесь гармонии между чувствами, способностями и желаниями. В этот период нельзя бросаться в крайности, любая чрезмерность только навредит. Определите для себя золотую середину. Вторая половина недели пройдет спокойно, будет возможность отдохнуть.

ВОДОЛЕЙ (21 января - 19 февраля)

Начало недели тяжело и утомительно. Соберитесь с силами и сделайте окончательный шаг, доведите до конца начатое. Тогда в середине недели появятся положительные результаты, это сильно порадует вас. Окончание недели лучше провести в дружеской компании.

РЫБЫ (20 февраля - 20 марта)

Неделя станет для Рыб периодом различных начинаний. Станут появляться интересные идеи. Вы сможете составить планы и наметить пути дальнейшего развития - это позволит активно взяться за необходимые дела. Конец недели должен порадовать в материальном плане.

улыбнись!

Анекдоты про банки и банкиров

Мы бедняки нового поколения: у нас есть дорогие смартфоны и компьютеры, с помощью которых мы можем зайти в свой интернет-банк, чтобы убедиться, что у нас на счете нет ни копейки.

***

Два гангстера, ограбивших банк, пытаются оторваться от полицейского преследования на автомобиле.

- Смотри, Джек, как несправедлива жизнь - каждый раз, когда у тебя появляются деньги, сразу возникают проблемы.

***

У банкира должны быть гладко выбритое лицо, дорогие часы, костюм, чтобы все внушало доверие, тогда клиент не заподозрит, что свои деньги он уже больше никогда не увидит...

***

Как же хочется порой положить лимон не в чай, а в швейцарский банк...

***

- Почему твой телефон все время мигает?

- Постоянно смс-ки от банка приходят. Я их не читаю. Они меня расстраивают...

***

Если женщины не обращают на вас внимания, попробуйте возглавить банк.

***

Каждый говорит о том, чего ему не хватает. Кому не хватает секса — говорит о сексе, голодный говорит о еде, человек, у которого нет денег, — о деньгах, а наши олигархи и банкиры говорят о морали.

***

Умер банкир. Нотариус зачитывает завещание:

— ... а Иванову, которого я обещал не забыть при составлении завещания, передаю свой сердечный привет...

***

Приходит старушка в банк, снимает все деньги со счета, уходит. Через пять минут возвращается и снова кладет все на счет.

- Зачем? - спрашивает служащий.

- Да я, сынок, пересчитала только...

Чт 12 ноября	Пт 13 ноября	Сб 14 ноября	Вс 15 ноября	Пн 16 ноября	Вт 17 ноября	Ср 18 ноября
восход/закат: 8.38/16.49	восход/закат: 8.40/16.47	восход/закат: 8.43/16.45	восход/закат: 8.45/16.44	восход/закат: 8.47/16.42	восход/закат: 8.49/16.40	восход/закат: 8.52/16.38
долгота дня: 8 ч. 11 мин.	долгота дня: 8 ч. 07 мин.	долгота дня: 8 ч. 02 мин.	долгота дня: 7 ч. 59 мин.	долгота дня: 7 ч. 55 мин.	долгота дня: 7 ч. 51 мин.	долгота дня: 7 ч. 46 мин.
ночью -4°	ночью -8°	ночью -11°	ночью -11°	ночью -9°	ночью -10°	ночью -15°
днем -4°	днем -7°	днем -11°	днем -8°	днем -8°	днем -12°	днем -18°
Пасмурно	Пасмурно, небольшой снег	Пасмурно	Пасмурно, небольшой снег	Пасмурно, небольшой снег	Пасмурно, небольшой снег	Пасмурно
Магнитосфера спокойная	Магнитосфера спокойная	Магнитосфера спокойная	Магнитосфера спокойная	Магнитосфера спокойная	Возможны возмущения магнитосферы	Магнитосфера спокойная

ТАГИЛЬСКИЙ РАБОЧИЙ

УЧРЕДИТЕЛИ:
администрация города Нижний Тагил (ул. Пархоменко, 1а),
МАУ «Нижнетагильская информационная компания «Тагил-пресс» (пр. Ленина, 11)

Газета зарегистрирована управлением Федеральной службы по надзору за соблюдением законодательства в сфере массовых коммуникаций и охране культурного наследия по УрФО
Регистр. свидетельство ПИ № ФС11-1302

ИЗДАТЕЛЬ:
МАУ «Нижнетагильская информационная компания «Тагил-пресс», 622001, г. Нижний Тагил, пр. Ленина, 11.

Директор-главный редактор С.Л. ЛОШКИН Тел.: 41-49-85
Зам. директора Б.Г. МИНЕЕВ Тел.: 41-49-85
Отв. секретарь В.И. МАРКЕВИЧ Тел.: 41-49-85
Для справок по редакции Тел.: 41-49-85

Дежурный по номеру - Б.Г. МИНЕЕВ

Подписка на газету - с любого месяца. Подписной индекс - 53833

Адрес редакции: 622001, Нижний Тагил, пр. Ленина, 11.
Электронная почта: post@tagilka.ru
Сайт: www.tagilka.ru

Отдел рекламы (тел./факс): (8-3435) 41-50-10
Электронная почта: reklama@tagilka.ru
Отдел распространения: 41-49-62

Номер набран и сверстан в компьютерном центре МАУ «Нижнетагильская информационная компания «Тагил-пресс» romanov@tagilka.ru

Отпечатано в ОАО «Нижнетагильская типография». Тел.: 41-49-74. 622001, г. Нижний Тагил, ул. Газетная, 81

• При перепечатке ссылка на газету обязательна • Ответственность за публикуемые объявления несут рекламодатели • Рекламируемые товары и услуги подлежат сертификации и лицензированию • Материалы со словом «РЕКЛАМА» публикуются на коммерческой основе (на правах рекламы) • Мнения авторов не всегда совпадают с мнением редакции

Время подписания в печать по графику - 19.30. Фактически - 18.00

Заказ 3611 Объем 6 п.л. Тираж 8400 экз.

Городская общественно-политическая газета. Выходит по вторникам и четвергам. Цена свободная