Четверг, 11 октября 2018 года
№117 (24718)

ТАГИЛЬСКИЙ РАБОЧИЙ

ТР

Газета основана в мае 1906 года

www.tagilka.ru

28 стр.

Дворы меняются - детвора ликует

Школа, в которой хочется учиться

3 стр.

Еще потанцуем!

4 стр.

Танцевальный коллектив «Вдохновение»

ФОТО СЕРГЕЯ КАЗАНЦЕВА.

Спецпроект «ТР» «Старшее поколение»

Выборы главы города: в финал вышли пятеро

2 стр.

Все о звании «Ветеран труда»

25 стр.

выборы главы города

В финал вышли пятеро

Всего несколько дней отделяет нас от момента избрания нового мэра. Депутаты горДумы проголосуют за кандидатуру главы 15 октября. Позади второй предвыборный тур: на прошлой неделе претенденты представляли конкурсной комиссии свои программы развития муниципалитета. По итогам их защиты и собеседований к процедуре голосования допущены все пять кандидатов. Однако рекомендации участники комиссии дали трем - это Владислав Пинаев, Данил Кукутин и Евгений Рохлин

Одного желания мало

Журналисты «ТР» присутствовали на защите всех претендентов.

Это первый подобный опыт для Нижнего Тагила – мэра выбирают через конкурсный отбор. И многое в самой процедуре воспринималось непривычно.

Отдадим должное конкурентам: в каждом из подготовленных ими проектов ощущалось неравнодушие к проблемам города. Желание сделать его лучше, комфортнее.

Но для формирования жизнеспособной программы развития муниципалитета, как ни крути, одних благих намерений мало, требуются опыт и глубокое понимание социально-экономической ситуации.

Именно этого - знаний управленческой работы, владения основами формирования бюджета, муниципальной деятельности, взаимодействия с различными ветвями власти - и недоставало части кандидатов.

Интерес к процессу защиты проектов претендентов на должность мэра второго по величине города Свердловской области был очень высок: многие представители общественности Нижнего Тагила, областных структур, в том числе и СМИ, присутствовали в зале горДумы, где проходил второй отборочный этап.

Каждый кандидат по регламенту выступал в течение 10 минут, после отвечал на вопросы.

Участники второго тура выходили к комиссии в том порядке, в котором подали документы.

Поэтому первым оказался блогер **Илья Коровин.** В его программе развития города - 20 пунктов.

Илья Коровин.

Он делает ставку на решение проблемы обеспечения питьевой водой. Предлагает не только очистить Черноисточинский пруд, но и организовать скважины для забора воды непосредственно во дворах.

Кроме того, кандидат сообщил, что имеет опыт работы квартальным, поэтому знает, как навести порядок.

Экология, демография, инвестиции

Владислав Пинаев.

Четкая и профессиональная концепция развития Нижнего Тагила прозвучала в выступлении кандидата **Владислава Пинаева.** В начале - оценка текущего состояния экономики и социальной сферы в муниципалитете.

Затем временно исполняющий полномочия главы города остановился на трех приоритетных направлениях: решение экологических проблем Нижнего Тагила, прекращение оттока молодежи из города и создание благоприятных условий для инвестиционных вложений.

- Основными целями на ближайшие годы являются повышение качества жизни населения, обеспечение привлекательности города, вложения в него инвестиций на основе улучшения городской среды, - отметил Владислав Пинаев. – Необходимо устойчивое функционирование инфраструктур и систем жизнеобеспечения, активное взаимодействие с градообразующими предприятиями города.

Повышению инвестиционной привлекательности и экологической безопасности Нижнего Тагила, по мнению Пинаева, будет способствовать концессионное соглашение в отношении объектов водоснабжения и водоотведения города и реабилитация источника питьевого водоснабжения Нижнего Тагила. В рамках концессии предполагается привлечь инвестиции в объеме не менее 16 млрд. рублей.

Повышение уровня жизни тагильчан и вложение в будущее развитие города невозможно без строительства новых спортсооружений и школ. Эта мысль также прозвучала в речи кандидата в мэры Владислава Пинаева.

Уже начата большая работа по строительству многофункционального легкоатлетического комплекса и новой средней образовательной школы на 1200 мест в микрорайоне Муринские пруды. Стоимость проекта - 854 млн. рублей. Это первая новая школа за последние 15 лет в городе.

Дополнительно в Нижнем Тагиле должно появиться шесть детских садов с ясельными группами.

Аквапарк и аэродром

Педагог и член областного молодежного парламента **Данил Кукутин** выбрал для программы развития города следующие направления: создание молодежного центра, инфраструктуры велосообщения.

Планирует строительство в Нижнем Тагиле медицинского института и концертного комплекса, аквапарка и аэропорта.

Сделал акцент на озеленении города.

Данил Кукутин.

Готов поехать к президенту Владимиру Путину за поддержкой в плане привлечения средств для развития города.

Другой претендент **Евгений Рохлин** уже имеет опыт участия в кампании по избранию мэра.

Он считает, что стратегическое планирование развития муниципального образования надо делать не менее, чем на 25 лет. Для этого необходимо создать специальный экспертный совет.

Требуется переломить ситуацию, когда смертность выше рождаемости, и подготовиться к процессу высвобождения рабочих из-за применения новых технологий.

Евгений Рохлин.

Также считает, что кредиторская задолженность горожан за энергоресурсы должна быть отменена.

Александр Усольцев.

Юрист **Александр Усольцев** представил конкурсной комиссии и СМИ свою монографию «Как нам обустроить Нижний Тагил». По его словам, она написана в духе Александра Солженицына.

- Систему управления городом необходимо сократить, - заявил Александр Усольцев. - В том числе, в пять-шесть раз уменьшить штат депутатов городской Думы.

После защиты проектов председатель конкурсной комиссии Никита Беркутов сообщил о решении допустить к процедуре голосования все пять кандидатов. Трех, Владислава Пинаева, Данила Кукутина и Евгения Рохлина, - рекомендовать.

– Они были более последовательны, показали знание проблем, процессов формирования бюджета, – объяснил позицию комиссии ее председатель Никита Беркутов.

Анжела ГОЛУБЧИКОВА.

ФОТО СЕРГЕЯ КАЗАНЦЕВА.

образование

Игра «Я - тагильчанин» стартовала в 20-й раз

Алина Шеховцова.

«Вы готовы быть юными тагильчанами? – Да!»

8 октября, в день основания нашего города, в городском Дворце детского и юношеского творчества началась 20-я краеведческая игра для младших школьников «Я - тагильчанин». Основная тема игры на 2018-2019 учебный год – «Здоровые дети – будущее Тагила».

Начальник управления образования администрации города Татьяна Удинцева пояснила: игра будет посвящена 175-летию известного врача П. Кузнецкого, 135-летию ГБУЗ СО «Демидовская городская больница», 100-летию «скорой помощи».

- Я знаю, какие врачи есть в нашем городе, - говорит первоклассница школы №65 Алина Шеховцова. – Например, стоматолог лечит, а иногда вырывает зубы. Мне три зуба удалили. Было не больно. Наверно, об этих врачах и буду рассказывать.

Игра традиционно состоит из нескольких этапов. Первый, который стартовал, включает в себя работу в образовательных учреждениях. Ключевыми мероприятиями будут творческие проекты «Спортивная переменка», семейные соревнования «Мама, папа, я – здоровая семья». В каждой школе будут оформлены выставки, посвященные ЗОЖ.

Объявлен конкурс исследовательских работ по предложенным темам. Юные тагильчане будут создавать проекты о вкладе Демидовых в развитие медицины города, о медиках в своей семье, о здоровом питании и витаминах.

Самым маленьким участникам игры, учащимся первых классов школ города, торжественно вручили значок «Я - тагильчанин».

Антон ИСАЕВ.

ФОТО СЕРГЕЯ КАЗАНЦЕВА.

для дошкольников

И малышам уютно, и мамам спокойно

Дебаты на тему, «с какого возраста отдавать ребенка в детские дошкольные учреждения», ведутся давно. Но, как правило, решение принимается родителями исходя из семейных обстоятельств и здоровья малыша. Если материальное положение семьи позволяет маме заниматься воспитанием ребенка дома, то вопрос о его ранней социализации часто и не поднимается.

А вот мамы-одиночки, малообеспеченные семьи часто вынуждены прибегать к услугам яслей, ведь оплачиваемый отпуск, установленный государством, недолог. И не стоит воспринимать ситуацию трагически, ведь наши мамы и бабушки даже не задумывались о том, стоит ли вести кроху в ясли или детсад, потому что другого выхода попросту не было.

Или другой случай. Тагильчанке Ирине Токмаковой 26 лет. Свою дочь Ксюшу она отдала в ясельную группу в два года.

- Решение это мне далось трудно, - признается молодая мама. – Ведь мама для малыша – главный человек в жизни. Это заложено природой. Поэтому для маленького ребенка любая ситуация, когда он не видит маму или хотя бы кого-то из близких, - стрессовая. Но мне все же пришлось отдать Ксюшу в детсад. Дело в том, что четыре года назад я получила хорошую работу в крупной коммерческой компании, мне доверили возглавить серьезный проект. Работа нравится, зарплата – более чем достойная. Но когда ушла в декрет, мне намекнули, что три года ждать не будут, возьмут другого специалиста на этот проект. Работу терять не захотела. Но, слава Богу, дочка быстро адаптировалась и с удовольствием ходит в сад.

У Яны Романенко – иная причина. Она не может разрываться между двумя детьми.

- Алешу я родила, когда старшему Мишеньке исполнилось два года. Наступил сложный период для всех, - признается Яна. – Для меня, потому что вынуждена буквально разрываться, чтобы уделять внимание обоим. Для Миши, потому что порой ему достается меньше родительской любви и внимания. Для мужа, потому что он переживает за нас троих. К тому же, у нас нет родственников, которые могли бы помочь. Ясли стали для нашей семьи спасением. Знаю, что Миша среди детей не чувствует себя одиноким.

НАША СПРАВКА. По состоянию на 1 августа 2018 года очередь в ясли и садики в Нижнем Тагиле составляет 5 тысяч 117 человек (дети от 2 месяцев до 3 лет). Обеспеченность местами детей ясельного возраста – 52%. Как считает руководство города, в Нижнем Тагиле дополнительно должно появиться шесть детских садов с ясельными группами. Эта проблема должна перестать существовать.

А между тем в нашем городе к 2021 году планируется открыть более двух тысяч мест в ясельных группах, а к 2025-му - увеличить это количество еще на 1180 мест.

На 1 августа 2018 года очередь в ясли и садики в Нижнем Тагиле составляла

5 тысяч 117 человек (дети от 2 месяцев до 3 лет).

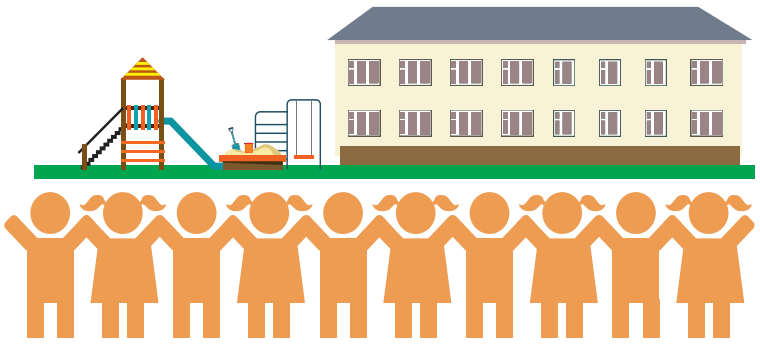

Обеспеченность местами детей ясельного возраста – 52%

Специалисты «Тагилгражданпроекта» проектируют два новых дошкольных учреждения с ясельными группами в соответствии с последними требованиями СанПиНов. Уже проведены инженерно-геодезические изыскания и съемка участков для детского сада на 90 мест в микрорайоне «Запрудный» и подобного учреждения на 170 мест в микрорайоне «Муринские пруды».

На следующем этапе проектировщики осуществят «посадку» зданий дошкольных учреждений на местность и доработают типовые проекты, взятые за основу, для того, чтобы выполнить требования современных санитарных правил и норм.

При проектировании будущих детсадов специалисты учитывают новые санитарные требования, которые не так просто исполнить. Например, чтобы с северной стороны цвет стен в детском саду был теплым, а с южной – холодным. В каждой группе - индивидуальные ячейки для верхней одежды детей, а также их родителей. В яслях нужно организовать специальные места для кормления грудью и установки пеленального столика. Также СанПиН устанавливает нормативы размеров стульчиков для детей в зависимости от возрастной категории.

По утвержденным планам, готовые проекты с пакетами сметной документации в декабре должны быть отправлены на государственную экспертизу, чтобы уже в следующем году строители приступили к возведению новых социально значимых объектов.

Елена РАДЧЕНКО.

ИНФОГРАФИКА ПЕТРА УПОРОВА.

колонка обозревателя

Школа, в которой хочется учиться

Уверен, каждый хотел бы учиться в огромной школе с оборудованными по современным технологиям классами, пятью спортивными залами, просторной столовой, собственным стадионом. Такое образовательное учреждение появится на ГГМ.

Логично, что новая школа возводится именно там: Гальяно-Горбуновский массив, и Муринские пруды, в частности, - наиболее активно развивающаяся территория. Здесь вдобавок к существующим кварталам многоквартирных высоток строятся новые микрорайоны. Новые квартиры покупают молодые, соответственно, потребность в образовании существенна.

1 сентября 2019 года новая школа должна принять своих первых учеников. Естественно, все работы нужно завершить в августе. Сейчас строители возводят наружные стены и монолитный каркас здания. Отставаний в графике нет. Текущая задача – запустить тепло в здание до зимы, чтобы в холодное время года проводить отделочные работы.

- До конца ноября мы планируем подать в здание тепло. Оно будет сделано уже по постоянной схеме, но во временном исполнении, - заявил заместитель генерального директора ООО «УралИнжиниринг» Виталий Ветров. - В зиму мы войдем с утепленными фасадами и окнами, что даст нам возможность вести строительно-монтажные и отделочные работы внутри здания вне зависимости от погодных условий.

Чтобы темпы строительства не снижались, необходимо финансирование. Некоторое время назад были вопросы о выделении средств на школу. Но сейчас проблема решена, область выполнила свои обязательства по финансовой поддержке проекта. Уже освоено более 200 млн. рублей.

Точно такая же школа построена в Кировграде. Ее открыли 1 сентября 2018 года. Представители областного министерства образования отметили: в нашем городе будет учтен опыт эксплуатации нового здания.

- Проектировщики выбрали удачное архитектурное решение, - подчеркнул вице-губернатор Свердловской области Павел Креков на открытии образовательного учреждения в Кировграде.

Важно понимать: возведение одной школы не решит вопрос перевода всех учеников на обучение в одну смену. На фоне демографического подъема учащихся будет все больше и больше, что, безусловно, не может не радовать. Нагрузка на школы будет только увеличиваться.

Для обеспечения детей местами в детских садах мы построили не один детский сад. Чтобы все дети учились в нормальном режиме, нужна не одна новая школа. Это понимают все, и администрация города работает в этом направлении.

Антон ИСАЕВ.

спецпроект «ТР»

Танцуй, когда пожилой

Почтенный возраст – не помеха для счастливой жизни. Эту мысль на деле доказывают участники нашего очередного спецпроекта «Старшее поколение».

Конечно, не все так просто: когда года перешагивают «за», очень многое зависит от того, есть ли у человека возможность заниматься полезной деятельностью, любимой работой, своими увлечениями. Возвращаться домой, где тебя любят и ждут. Собственно, все это важно в любом возрасте.

Правы и те, кто считает: как здоровье способствует активной жизни, так и сама активная жизнь дает отличную возможность сохранить хорошее самочувствие.

Не можете заставить себя тренироваться в спортзале? Тогда танцуйте!

Анжела ГОЛУБЧИКОВА.

рецепт молодости

01 стр.

Оптимизм, труд, вдохновение

Участники ансамбля «Вдохновение» Валентина Шихова и Александр Хотько.

Л.В.Двинских.

- Раньше каждый день мерял давление, оно часто меня подводило. А после того, как начал заниматься, тонометр пылится в шкафу.

- Я не могла поднять правую руку. Казалось бы, простое действие – расчесывание – доставляло боль. Пришла сюда и про болячки забыла.

- В моей медицинской карте куча всяческих болезней, жила практически на уколах, еле по лестнице поднималась. Сейчас все как рукой сняло, по ступеням буквально летаю.

- Никогда не думала, что в 60 лет смогу сесть на шпагат.

- После занятий у меня нормализуется давление, и я забываю о своих болезнях.

Нет, это говорят не пациенты поликлиники или больницы, не подопечные частного доктора. Это слова участников ансамбля танца «Вдохновение». Кто-то скажет: «Вылечиться с помощью танца? Какая ерунда!» Но вы бы видели этих танцоров: какая осанка, какие движения, какие счастливые, улыбающиеся лица! У людей с недугами таких не бывает.

Клубу старшего поколения «Вдохновение» при комплексном центре социального обслуживания населения Ленинского района почти 10 лет. Его организатор и руководитель Людмила Владимировна Двинских так характеризует задачу объединения:

- Я называю это лечением души и тела с помощью движения. В нашем клубе более 80 человек: люди разных профессий, возраста и судеб. Самой младшей участнице – 59 лет, самому старшему – 82. Но всех их объединяет желание жить полноценной и активной жизнью, поддерживать свое здоровье, добиваясь убедительной реабилитации после серьезных болезней. У нас занимаются ритмикой, аэробикой, есть свой хор и ансамбль танца.

Вот о последнем и пойдет сегодня речь. В основе разминки, постановки танца, выступления – работа с мышцами, корпусом, осанкой. Двинских учит своих подопечных правильно дышать, расслабляться. Иногда этого добиваются через боль, слезы. Но в конечном итоге боль проходит, слезы высыхают, появляется необыкновенная легкость, улучшается настроение, и, как говорят сами танцоры, у них вырастают крылья.

- Не медицина дает здоровье, а именно оптимизм, труд и вдохновение, - уверена Людмила Владимировна. – Танцы – это не только внешний антураж, красивые движения, это – целая наука. Чтобы было красиво и эффектно, надо уметь правильно ходить, держать спину, как королева. Недаром на занятиях часто повторяю мантру: «Ручки. Головка. Шейка. Шаг...»

И действительно, когда видишь этих статных, красивых людей далеко не первой молодости, становится стыдно за свою сутулость, выпирающие части тела. Хочется быстрее все втянуть в себя, приосаниться и улыбаться в ответ.

Что еще восхитило, так это костюмы. Оказывается, их шьют танцоры сами, а дизайнером одежды выступает Людмила Двинских.

- Все наши женщины одеты по возрасту – руки и плечи всегда закрыты. Основу костюма составляет боди, меняются только дополнительные элементы в зависимости от танца, - рассказывает Людмила Владимировна. - Очень любим различные шляпки. Считаем, что мелочей в танцевальном костюме быть не должно. Обувь заказываем в специализированном магазине: средний каблучок, мягкая натуральная кожа.

Элементы декора женщины создают сами: например, великолепные колье просто вырезали ножницами из блестящей кружевной ткани. А розочки на платьях – те вовсе перекочевали с украшения свадебной машины дочери Людмилы Двинских.

В танцевальном коллективе «Вдохновение» 16 человек, из них пять мужчин. Но танцы поставлены так, что из-за многочисленных переходов, перемещений не создается впечатление о малочисленности представителей сильного пола.

- Наш коллектив – это действительно семья, - считает руководитель. – Приходя сюда, мы «выключаем начальников» и «снимаем короны», только позитив и только улыбки. Правда, к сожалению, приходится провожать людей в последний путь, поддерживать тех, кто потерял близких. Но на то мы и семья.

Участники ансамбля признаются, что после творческих выступлений получают кайф, как после успешно сданного в школе экзамена. Говорят, что не себя показывают, а людей вдохновляют. Все выходы на сцену «Вдохновения» тагильчане встречают овациями. У коллектива много побед и наград.

Валентина Шихова:

- «Вдохновение» - это здоровье, это наша жизнь!

Валентина Шерсткова:

- Бесконечно благодарна этому коллективу. Я не чувствую своего возраста, мне не 80, мне намного меньше.

Алла Возжаева:

- Это моя семья, мои любимые люди, это эмоции!

Татьяна Гунбина:

- Заниматься бальными танцами мечтала с детства, но, только когда вышла на пенсию, мечта эта осуществилась.

Нина Колотова:

- Много лет танцевали вместе с мужем. Два года, как его не стало. Если бы не наш коллектив, не знаю, как бы пережила это горе.

Иван Лешков:

- Езжу в санатории, а там ведь по вечерам бывают танцы. И чтобы соответствовать дамам, уметь танцевать и быть настоящим кавалером, три года назад пришел в ансамбль «Вдохновение». Сейчас соответствую...

Елена РАДЧЕНКО.

ФОТО СЕРГЕЯ КАЗАНЦЕВА.

денежный вопрос

Экономика для пенсионеров

Тема экономии семейного бюджета нынче очень популярна, ее обсуждают и в глянцевых журналах, и в телешоу. А на чем экономят тагильские пенсионеры?

Лариса МЕДНИКОВА, 75 лет:

- В Нижнем Тагиле живу около года, переехала к дочери. Заболела, трудно стало без посторонней помощи. И лекарства дорогущие, больше 800 рублей платим за упаковку, со скидкой. Злит, когда врачи выписывают самое дорогое лекарство, а в аптеке говорят, что есть похожее раза в два дешевле. Ругаю дочь за то, что покупает воду, фильтр же есть на кране, за него тоже деньги плачены.

Пенсия маленькая, будто и не работала почти полвека. Кто бы думал, что придется доказывать свой стаж. На чем экономим? На бытовой химии, у меня аллергия. По старинке берем соду, уксус, лимонную кислоту, хозяйственное мыло.

Отучила внуков покупать пирожки с мясом по 30 рублей за штуку, сама настряпаю, руки еще действуют. Научилась ради них картофель фри готовить, но масла много нужно на него, не очень выгодно.

Полина БАБЕНКО, предприниматель, консультант по продаже косметики по каталогу:

- Маме скоро 80 лет, пенсия почти 15 тысяч рублей. Папа умер давно. Если бы она жила одна, все деньги уходили бы на коммуналку, газ, телевизор, домашний телефон, мобильный, лекарства и продукты. А есть еще любимый кот, которому нужны качественный корм, витамины, наполнитель для туалета, консультации у ветеринара, прививки, игрушки.

Многие женщины на пенсии забывают, что они представительницы прекрасной половины человечества, экономят на косметике, маникюре, прическе, парфюме, одежде. Привыкли жить для других. Я не хочу, чтобы моя мама экономила.

Галина БРАГИНА, продавец в супермаркете:

- Как люди живут на одну пенсию, даже думать не хочу. Папа стал пенсионером несколько лет назад, но продолжает работать на НТМК. Повезло, работа у него не на производстве в цехе, физически не тяжелая. Зарплата хорошая. Пенсия где-то 10-12 тысяч рублей, точно не знаю, он ее не тратит, откладывает на отпуск. Уже отдохнул в Египте и Турции.

Дома его застать сложно, то за грибами ушел, то за ягодами уехал, то с друзьями на рыбалку. И всегда возвращается с полными сумками, делает запасы на зиму, еще и нам всю морозилку продуктами забивает. Клубнику, картошку, яблоки, кабачки, помидоры мы не покупаем, в саду все растет. Экономия получается огромная. Это я только сейчас начала понимать, когда в магазин пришла работать. Честно говоря, завидую его энергии.

Подготовила Людмила ПОГОДИНА.

мнение

Пенсионная реформа отражает новые реалии

Президент России подписал закон о повышении пенсионного возраста. Среди главных условий пенсионной реформы — поэтапное увеличение возраста выхода на пенсию по старости (до 65 и 60 лет для мужчин и женщин соответственно); право выходить на пенсию на два года раньше для людей с большим страховым стажем (42 года и 37 лет для мужчин и женщин соответственно) и разработка программ поддержки занятости и переквалификации граждан старшего возраста. Мы задали несколько вопросов экспертам с целью затронуть все аспекты проведенных изменений пенсионного законодательства

Каким образом пенсионная реформа отразится на различных категориях населения?

Елена ЗАБОРОВА, доктор социологических наук, профессор, заведующая кафедрой прикладной социологии УрГЭУ:

- Можно выделить несколько наиболее заинтересованных групп: руководителей предприятий, молодежь, членов семьи и представителей власти.

Руководители предприятий (организаций): реакция неоднозначная. Она зависит от двух факторов - здоровья человека и его квалификации. Если и то, и другое достаточно хороши, то реакция будет положительной, а если старый работник часто болеет, то это вызовет негативную реакцию.

Молодежь: реакция зависит от сферы работы. Сегодня в ряде отраслей молодежь испытывает большие трудности с трудоустройством и карьерным продвижением. Раньше был шанс продвинуться по карьерной лестнице, заняв место ушедшего на пенсию человека. Теперь этот вариант откладывается по времени.

Члены семей: в нашей культуре бабушки и дедушки играют очень важную роль в воспитании внуков. Многие родители рассчитывают на помощь с их стороны. Теперь время этой помощи откладывается, следовательно, усугубляется проблема рождения детей.

Представители власти: им, несомненно, выгодно. Интенсификация труда и удлинение сроков работы – это путь решения экономических проблем.

Изменение пенсионного возраста – это мировая тенденция, которой мы следуем?

Руслан ДОЛЖЕНКО, доктор экономических наук, заместитель проректора по на-

учной работе, заведующий кафедрой экономики труда и управления персоналом УрГЭУ:

- Мировая тенденция - не в изменении пенсионного возраста, а в увеличении средней продолжительности жизни населения, в результате чего в среднесрочной перспективе рождается потребность в скачкообразном изменении пенсионного возраста. И тогда приходится констатировать, что средняя продолжительность жизни неуклонно растет. Если темпы сохранятся, то в будущем люди будут жить значительно дольше и, значит, время выхода на пенсию должно быть к тому времени скорректировано. Чтобы не быть голословным, самый поздний пенсионный возраст - в Японии, 70 лет и для мужчин, и для женщин. Но Япония и в числе лидеров по средней продолжительности жизни населения (87,3 года). Или Израиль, в котором возраст выхода на пенсию – 67 для мужчин и 64 - для женщин, а средняя продолжительность жизни – 82 года. Примеров можно привести много, но все они говорят о том, что связь между пенсионным возрастом и средней продолжительностью жизни прямая.

Ключевой вопрос: увеличивается ли в РФ средняя продолжительность жизни настолько, чтобы государство имело легитимное право увеличить пенсионный возраст? В развитых странах увеличение однозначно. Например, ученые подсчитали, что средняя ожидаемая продолжительность жизни детей, родившихся в 2007 году в США, Италии, Франции, Канаде, составит 104 года. В России средняя продолжительность жизни по состоянию на 2017 год составила 72,7 года. А ведь Толстой словами героини Вареньки в «Анне Карениной» 140 лет назад писал, что «только в России люди в пятьдесят лет считают себя стариками». Улучшения налицо, за последний век население страны стало жить много дольше. Ученые связывают значительный скачок в продолжительности жизни с преодолением третьего эпидемиологического перехода, для этого нужно решить вопросы, связанные с сердечно-сосудистыми заболеваниями и онкологией. Обратите внимание, за что в этом году дали Нобелевскую премию по медицине?

А еще один из трендов в современном мире – это направленность на здоровый образ жизни (ЗОЖ). Он, в свою очередь, способен повлиять на среднюю продолжительность жизни. И очень важно об отсроченных решениях думать в другой системе координат: не как я сейчас воспринимаю изменение пенсионного возраста, которое для меня настанет через 20 лет, а какой будет моя жизнь через 20 лет, что мне нужно сделать сейчас, чтобы возможный вариант будущего полностью устраивал меня и близких.

В завершение отмечу, что отношение к данной теме может быть разным, но оно должно быть осознанным. Мне запомнилось мнение одного из участников обсуждения на форуме победителей конкурса «Лидеры России»: «А какая разница, какой пенсионный возраст есть и будет, ведь я все равно буду пахать до конца - так как много важного нужно сделать».

Некоторые эксперты уверены, что проводимая пенсионная реформа непременно даст толчок развитию негосударственных пенсионных фондов. Вы разделяете эту точку зрения?

Максим МАРАМЫГИН, доктор экономических наук, профессор, заведующий кафедрой финансовых рынков и банковского дела, директор института финансов и права ФГБОУ ВО УрГЭУ-СИНХ:

- С сожалением могу констатировать, что никакого влияния на формирование дополнительных пенсионных накоплений проведенные изменения пенсионного возраста иметь не будут! По сути дела, в нашей стране назрела насущная необходимость провести полноценную пенсионную реформу, направленную на формирование дополнительных пенсионных накоплений гражданами. Во многих странах дополнительные пенсионные отчисления являются обязательной составляющей «социального пакета» для каждого работающего, позволяющего работодателю, взамен на повышенную пенсию, просить от работника большую лояльность в период работы.

К тому же, подобный вариант пенсионных накоплений позволяет формировать реально «длинные» деньги, которые можно направить на серьезные инвестиционные проекты. Для всего этого необходимо стимулировать внесение дополнительных пенсионных отчислений со стороны предприятий (путем заключения корпоративных договоров о дополнительном пенсионном страховании работников). Ну а это, в свою очередь, подразумевает внесение серьезных корректировок в Налоговый кодекс страны (необходимо, как минимум, освободить от налогов дополнительные отчисления по пенсионному страхованию). В настоящее время сделано лишь одно - поднят пенсионный возраст! И никаких реальных мер по стимулированию дополнительных пенсионных накоплений не сделано, и, как я вижу, нет даже планов проводить данную работу.

Пенсионная реформа – это не только увеличение возраста выхода на пенсию, но и ряд других мер: об уголовной ответственности за увольнение людей перед пенсией и о перечислении конфискованных у коррупционеров средств в Пенсионный фонд России. Будут ли они действовать в нужном русле?

Оксана ТРОЦЕНКО, заведующая кафедрой предпринимательского права УрГЭУ, магистр частного права, доцент:

- Вопрос о способности воздействия указанных мер в нужном русле зависит, в первую очередь, от того, что понимать под этим руслом. Если речь идет о реальной защите пенсионеров, то, конечно же, нет. Что касается уголовной ответственности за дискриминацию людей пенсионного возраста, можно констатировать, что она на сегодняшний день и так существует.

Статья 136 УК РФ устанавливает уголовную ответственность за дискриминацию в любой сфере, «то есть нарушение прав, свобод и законных интересов человека и гражданина в зависимости от его пола, расы, национальности, языка, происхождения, имущественного и должностного положения, места жительства, отношения к религии, убеждений, принадлежности к общественным объединениям или каким-либо социальным группам, совершенное ли-

цом с использованием своего служебного положения».

При этом, в соответствии со статьей 3 ТК РФ, любое увольнение по возрастному критерию уже следует считать дискриминацией. Однако ни одна из указанных выше статей просто не работает на практике. Не будет реально работать и данное нововведение.

Что же касается перечисления средств коррупционеров в Пенсионный фонд, то данное положение не способно сгладить последствия пенсионной реформы даже в теории. Думается, что ни один здравомыслящий человек не способен связать данный фактор с уровнем роста пенсии обычных пенсионеров.

На пенсионеров гораздо большее воздействие успокоительного характера оказал бы факт реформирования положений нового законодательства, делающего пенсионное обеспечение более справедливым, пропорционально реальному трудовому вкладу конкретного человека, и отмена привилегированного пенсионного обеспечения.

Антон ИСАЕВ.

ФОТО ПРЕСС-СЛУЖБЫ УРГЭУ.

крупным планом

С мечтами, миром и молитвой

Правила жизни Валентины Ломакиной

Лучшим ТСЖ 2018 года по итогам городского конкурса стало товарищество собственников жилья дома №3 на улице Азовской в поселке Старатель.

Учрежденное в 2009 году ТСЖ было названо «Самородком» – слово хорошее, «старательское». Вроде «само выросло», а отыскать без труда, азарта и удачи - никак. Упорство и энтузиазм - это все про нее, Валентину Прокопьевну Ломакину.

Ее подвижничеством создано немало – благоустроен двор, построена детская площадка для жителей целого квартала, капитально отремонтирован дом… Откуда средства? Участвовали в программах, причем в первых, еще не обкатанных этапах, когда от инициаторов требовались организаторские подвиги. В 2009 году по федеральной программе заменили сети, отмостку, поставили теплосчетчик. В 2011-м с помощью депутата Титова одолели благоустройство по программе «1000 дворов». Площадку за 9 лет сберегли полностью – под чутким надзором Валентины Прокопьевны, которая лично организует здесь субботники, вовлекая в уборку актив соседнего дома на Курортной,18.

- Одного здесь не хватало - освещения. Ходила на приемы в мэрию, и вот нынче нам помогли - поставили три светильника в рамках муниципальной программы. Это огромное благо для всего квартала. И дорогу по улице Курортной отремонтировали, еще одну просьбу Старателя услышали.

Жители Азовской, 3, трудятся на территории регулярно - чинят, красят, садовничают. Во дворе мы встретили Людмилу Ивановну Кедрову. Она живет в доме не так давно, но, благодаря ее трудам здесь все цветет и благоухает летом. А сейчас, в октябре, когда клумбы повсеместно пустеют, ее цветники богаче и краше прежнего. Что значит искусный садовник!

За 9 лет «Самородок» обновил и облагородил все. Безупречны проезды, тротуары, газоны и сама пятиэтажка, выстроенная в начале 70-х. Фасад и крышу ТСЖ отремонтировало по спецсчету. Нашли надежного подрядчика, согласившегося на рассрочку, вместе скорректировали смету.

- До конца года погасим долг, и можно будет заняться ремонтом подъездов.

В этом году она вверила председательские обязанности Татьяне Стяжкиной - молодой коллеге по правлению. И такая преемственность – завидное и редкое счастье. Костяк товарищества сложился изначально из старших подъездов, и кроме Татьяны Стяжкиной управлять домом помогают Сергей Кияшенко, Светлана Антропова, Гольфиза Халикова.

- Все такие умницы, добрые, спокойные. Так что мне можно начинать жить для себя, - шутит 79-летняя героиня. - О чем мечтала, сбылось – двор и дом в порядке.

Валентина Ломакина.

Но тут же заговаривает о другом чаянии - организации ТОСа, есть же в поселке активная молодежь! А территориальное самоуправление - это альтернатива той роли, которую раньше с успехом выполнял поселкообразующий НТИИМ.

Идешь с Валентиной Прокопьевной по Старателю - каждый встречный-поперечный здоровается.

- А как же, с 1948 года здесь живу!

Приехала в Тагил девятилетней девчушкой вместе с дядей Ваней – братом отца, погибшего на войне. С 16 лет работала в заготзерне рассыльной, училась в вечерней школе. Старательную девушку приметили: в 1957-м перевели на полигон, где Валентина росла от секретаря-машинистки до замначальника отдела, а в 1982-1994 годах сама им руководила.

Еще в 1955-1960-х, едва встав на ноги, Валентина перетянула в Тагил из родной Кировской области обеих сестер и постаревшую мать, тем самым втрое увеличила семейный круг.

Сегодня есть любящий сын Игорь, внучка Саша: она сейчас в Питере. В Тагиле – младшая сестра, две племянницы с детьми и внуками. С мужем Василием в браке 56 лет – дни Валентины Прокопьевны полны забот о его здоровье.

Всю сознательную жизнь Ломакина несла общественные нагрузки по партийной линии.

- В 1971-1983 годах занималась трудновоспитуемыми подростками. Возила ребят в бассейн стадиона «Юность» - хотела, чтоб росли здоровыми. Одна школьница, бывало, у меня даже ночевала - убегала от пьяных и агрессивных родителей, – вспоминает Валентина Ломакина. - Потом 10 лет была зампредом поселкового женсовета, в который входили врачи, педагоги, юристы. Для работы предприятие выделило подвальное помещение в доме на Азовской,5. Ремонтировали сами. Мы тогда первыми в городе начали помогать семьям с детьми-инвалидами. Собирали средства для лечения детей, для военнослужащих в Чечне.

Такая база и личный авторитет - ценное подспорье для председателя товарищества. Ломакина не терроризирует жалобами инстанции, не конфликтует, не ругается, но добивается цели.

- Тихой сапой, начиная с низов. Отказали – иду дальше. Вот, например, с Горэнерго как-то вышел спор. Начисляли-начисляли по теплосчетчику, а потом вдруг предъявили недоимку, и немалую сумму. Якобы, прибор неправильно работал. УК «Управление», которая обслуживала раньше дом, туда же – «надо платить». Но документы я с них стрясла. К одному юристу, к другому обратилась – говорят: «спорить бессмысленно». Вышла на женщину-адвоката. Разложили мы с ней бумаги. Посмотрели, сопоставили и ведь нашли, откуда «долг» возник – по ошибке, из-за нестыковки. Когда улики предъявили, от нас отступились.

Светлана Антропова, Валентина Ломакина и Татьяна Стяжкина.

В работе ТСЖ конфликты неизбежны, и часто с жильцами - в любой многоэтажке, увы, есть охотники судить, клеветать и скандалить.

- У нас такое случалось лишь эпизодически, - замечает Ломакина, - с жильцами, которые переезжали из других районов и пытались посеять смуту. Ругаются, придумывают, сколько миллионов ТСЖ украло… Мое правило – не вступать в перепалки, не кричать, никогда не оправдываться и не пытаться доказывать что-то скандалистам. И тогда пустые раздоры угаснут сами собой. К тому же, люди видят результаты.

Случится, обида накатит или усталость. Тогда нет ничего лучше молитвы. Иду на суд, прошу: Господи, помоги, «Отче наш» читаю. И знаете, дела все как по маслу проходят, – радуется наша героиня. - Кстати, мы же приглашали батюшку – освятили двор и дом. Если вижу, что на площадке выпивают или курят, говорю спокойно: «Ребята, двор освященный, здесь безобразничать не надо. Приходите, отдыхайте, но без выпивки и мата».

Прямая осанка, скромная элегантность, легкий, но необходимый, как одежда, макияж. Милый девичий задор и веселость. Рост - полтора хрупких метра, а поселковые хулиганы и пьяницы, как и 30 лет назад, побаиваются общественного инспектора. Вернее, уважают, ведь «тетя Валя» помогала от души, общалась по-человечески.

В последнее время ее особая миссия – выручать пожилых и больных соседей. Кого-то приходится возить по больницам, устраивать на госпитализацию.

- Бабушка практически одинокая, 86 лет, с трофическими язвами на койку не берут. Обратилась в ТФОМС, помогли организовать патронаж на дому. Другая соседка всю жизнь в больницах медсестрой работала, а теперь в больницу не положить с приступом. Звонила, убеждала – медики откликаются.

Есть очень старенькие люди, которые никого, кроме соцработника и Ломакиной, в квартиру не пускают: она и берется за хлопоты.

Такова ее натура, закаленная на общественной работе. Ты можешь выйти из женсовета, а женсовет в тебе все равно останется!

- Мне это очень помогает в жизни, - считает Валентина Прокопьевна. - Стремилась следовать совету, полученному еще в юности. На Вагонке жила многодетная семья маминого брата, девчонкой ездила к ним на выходные, чтоб досыта поесть. Добрая тетя Анна часто говорила: «Валя, никогда не держи камня за пазухой, старайся добром отвечать даже на зло. Будет легко на душе». Ночью бессонница накатит - подумаешь о том добром, что удалось сделать, и засыпаешь с радостным сердцем.

Ирина ПЕТРОВА.

ФОТО СЕРГЕЯ КАЗАНЦЕВА.

Людмила Кедрова и ее цветники.

ПИСЬМО

Тебе одна дорога

Наша постоянная подписчица принесла в редакцию письмо. Не первый раз: она уже публиковалась в «Тагильском рабочем» на тему своего военного детства, даже становилась героиней нескольких корреспонденций.

Но содержание этого послания было необычным. Поверить в то, что в нем изложено, трудно, зная, какой богатый жизненный опыт и внутренний мир у нашей давней знакомой. Насколько она принципиальна во многих общественных вопросах.

Возможно, и впрямь пришло время делать скидку на возраст? Из общения с автором письма этого не скажешь: женщина где-то излишне эмоциональна, но, по сути, права.

- Не вижу выхода из сложившейся ситуации. Одна надежда на добрых людей, способных на сочувствие и понимание. С себя вины за происходящее тоже не снимаю, - рассказывает тагильчанка (имя и фамилия, по понятным причинам, не указываются). - Мне 83 года. Двое моих детей уже сами люди почтенного возраста: сыну 50 лет, дочери – 47. Но никто из них не стал моей опорой в старости, - сожалеет пенсионерка. -Так сложилось, что своего жилья у меня теперь нет. Прописана у сына в квартире: ее мы когда-то получили вместе с мужем, а затем отдали старшему ребенку, чтобы он смог самостоятельно строить свою жизнь. Но тот не стал тратить силы на учебу и работу. Начал выпивать, собирать компании таких же бездельников.

Сумели обеспечить «двушкой» и дочку, чтобы, как говорится, никому не было обидно.

Сейчас мои дети считают меня приживалкой. Уже не работаю, обхожусь только пенсией, поэтому деньгами особо с ними не делюсь, как раньше, что их особо раздражает. На свою старость ничего не скопила.

Мешаю дочери устраивать свою личную жизнь, потому что, сбегая от сына-алкоголика, иногда прошусь к ней переночевать. А ее нынешний жених не желает находиться рядом со старухой.

Не делаю даже попыток обратиться за помощью к родным, просто сижу на улице – в холод, вьюгу, дождь. Жду, когда мой дебошир уснет и не сможет накинуться на мать с кулаками и криком «тебе одна дорога – на кладбище».

В такие моменты всегда вспоминаю свою жизнь, прокручиваю воспоминания из прошлого – где была не права, не объяснила своим детям что-то самое важное.

Я из семьи военных. В начале Великой Отечественной войны мы оказались на оккупированной территории. Осталась вместе с младшим братом без родителей. Отец ушел на фронт. Он погиб в 1942-м под Новгородом. Мама пыталась нас эвакуировать, но эшелон, в котором ехали семьи комсостава, попал под бомбежку. Мы потеряли друг друга. Пришлось вместе с братом скитаться, голодать. Бродили по захваченным фашистами деревням: в любую минуту могли получить пулю в спину или удар прикладом.

Нас спасли совершенно незнакомые местные жители, не побоявшиеся приютить детей офицера.

И мы выросли, получили образование, работали.

Теперь же, на склоне лет, я снова вынуждена идти в люди, проситься к кому-нибудь на постой в качестве помощницы по дому.

- Да, мне много лет, но я могу выполнять любую работу по хозяйству, - завершает свое письмо тагильчанка. - И делаю это за сына, да еще оплачиваю за нас обоих коммунальные счета, хотя он – хозяин квартиры, но никогда не интересуется, погашена ли квартплата. Мне же будет жалко потерять жилье из-за долгов: оно не с неба упало. Могу уехать к добрым людям в деревню, помогать им трудиться на земле. Только бы не видеть, как над тобой издеваются твои же собственные дети.

Понятно, что в подобных ситуациях никакие нравоучения не заставят одуматься взрослых детей, забывших о долге перед престарелой матерью. Наверняка в свое оправдание они расскажут массу историй, как им непросто уживаться с капризной старой женщиной.

Мы рассказали нашей читательнице о том, что в городе есть волонтерские организации, которые способны помочь. К примеру, центр помощи людям, оказавшимся в трудной жизненной ситуации «Звездный остров»: «ТР» дружит с его организаторами уже не первый год.

В нем супруги Виктор и Алла Стафеевы предоставляют приют многим старикам, которые оказались ненужными своим родным. Была среди постояльцев старушка, которую великовозрастный сын каждый месяц выгонял ночевать на лестничную площадку, чтобы не мешала пропивать с друзьями пенсию.

Случается, хотя и редко, увидев, что чужие люди проявляют гораздо больше сострадания к абсолютно незнакомым бабушкам и дедушкам, их родственники берутся за ум. Возможно, из-за чувства стыда. А может, из-за боязни огласки.

Анжела ГОЛУБЧИКОВА.

ИЛЛЮСТРАЦИЯ ПЕТРА УПОРОВА.

ЭКСПРЕСС-ОПРОС

Солнечная осень

В Нижнем Тагиле – более 110 тысяч пенсионеров. Можно ли осень жизни наших земляков сделать солнечной, теплой и комфортной? Насколько это зависит от окружающих? Об этом мы и спрашивали тагильчан.

Наталья СТЕННИКОВА, студентка НТГСПИ:

- Считаю, что все зависит от размера пенсии. Нужно ее увеличивать, чтобы пенсионерам не приходилось думать о том, как платить за квартиру и что есть в течение месяца. Также стоит обеспечить пенсионеров возможностью проходить лечение и просто отдыхать в санаториях. Сейчас это могут не все.

Евгения МАЧУК, монтажер «Тагил-ТВ»:

- Это сложный вопрос. Думаю, необходимо больше льгот, причем таких, чтобы не пришлось носиться за ними с бумажками и прочей волокитой. Плюс большие скидки им, особенно на лечение.

Олег МЕЩЕРЯКОВ, менеджер по продаже автозапчастей:

- Удобной жизнь пенсионеров должно сделать наше государство. Это его социальная функция и обязанность. Но и мы, молодое поколение, не должны оставаться в стороне. Помочь можно и нужно сначала своим близким. Как в Китае – там же ответственность за старшее поколение лежит на младших. Есть фонды, пансионаты, хосписы, где нуждаются в поддержке.

Денис ХОХЛОВ, фрилансер:

- Я считаю, солнечная, теплая и комфортная осень жизни возможна только где-нибудь на отдыхе. Наши дедушки, бабушки трудились всю жизнь, сейчас они заслужили отдых. На Урале есть прекрасные санатории, дома отдыха. Уверен, никто из пенсионеров не отказался бы попутешествовать, посмотреть страну и мир. Пожилые на Западе же колесят. А вообще, есть варианты миграции для пенсионеров. Реально на старости лет переехать жить куда-нибудь в места с более приятным климатом (например, в Болгарию) и получать там пенсию.

Наталья ДУБСКИХ, заместитель директора ГАУ «Тагильский пансионат для престарелых и инвалидов»:

- Конечно, можно. И делаем все, что в наших силах. Дело в том, что наши пожилые люди нуждаются чаще всего в том, что от нас не совсем зависит.

Прежде всего, речь идет о здравоохранении, доступности медицины. Пока она оставляет желать лучшего. Что нужно сделать, чтобы попасть к доктору? Про электронную запись пенсионерам ничего не говорите, не каждый ее осилит. Остается телефон или идти пешком. Сходил – записался, пошел второй раз по талону, взял направления на анализы, еще несколько походов, чтобы пройти все, что выписал доктор, и только после этого пожилой человек может попасть к нужному специалисту. Бесконечные посещения медучреждений, конечно же, выматывают.

А еще наши старики мечтают о доступности культурного отдыха. Речь о парках с инструкторами и так называемых тропах здоровья. Во многих городах страны в парках есть специальные люди, которые организуют досуг пожилых людей. По вечерам играют духовые оркестры, пары танцуют, вспоминая свое прошлое. Кто не хочет танцевать, идет на тропу здоровья, где инструктор занимается с ними физкультурой. Как было бы здорово, если бы наш город перенял такой опыт!

Причем первые шаги в этом направлении уже сделаны. Спортивные уголки с тренажерами появились на набережной. Но не все живут в центре города, я - со Старателя, у меня много знакомых на Черемшанке, в Северном, на Голом Камне.

Ну и третье, что волнует пожилых людей – это материальные возможности, но, к сожалению, они от нас мало зависят.

Наталья ВЕРЕЙСКАЯ, работник торговой сети «Магнит»:

- Считаю, что люди пенсионного возраста – самодостаточные, у них налажен свой быт, живут они своими привычками. Получают пенсию, умеют распределить ее так, что и внукам на подарочки остается. Для комфортной жизни им нужно наше внимание: каждый день позвонить и справиться о здоровье, в выходные приехать семьей на обед или пригласить к себе.

Моя мама Антонина Семеновна, которой 69 лет, ни в какую не принимает от нас подарки, не берет денег. Самое большое, что мы для нее делаем, это помогаем на даче. Принимает от нас только тяжелую работу – вскопать грядки, выкопать картошку, что-нибудь отремонтировать. К остальным работам не подпускает: «Отдыхайте, вы устали на работе. А я все сама потихоньку сделаю».

А еще в прошлом году зимой подарили ей на день рождения путевку в санаторий. Мама долго отнекивалась, но в конце концов согласилась. Съездила – очень понравилось. Вот мы и решили каждый год отправлять ее зимой куда-нибудь отдохнуть и подлечиться.

Ольга РЕПЬЕВА, пенсионерка, бывшая сотрудница Уралхимпласта:

- Очень хочется, чтобы люди вокруг были добрее. Сейчас у меня впечатление, что все мы друг другу мешаем жить, особенно пенсионеры, поэтому вокруг все время какие-то крики, скандалы, обиды.

Например, после похода в поликлинику три дня отхожу: столько нервов приходится тратить. В регистратуре боюсь лишний раз переспросить, если не поняла, сразу разговор переходит на повышенные тона. Участковая тоже как будто одолжение делает, ведя прием. Слова лишнего не скажет. Направления на процедуры или в стационар буквально выпрашивать приходится. Такое ощущение, будто мы, пенсионеры, уже и не люди, и лечить нас не надо. За что мы заслужили такое отношение?!

Отдыхаю душой в компании пожилых. Соберемся во дворе на лавочке, молодость вспоминаем, новости обсуждаем. Есть и маленький кружок по интересам, вяжем вместе. Подруге дочь находит в интернете образцы посложнее, и мы устраиваем соревнование, кто быстрее разберется и свяжет. Победителю - приз. Такой азарт захватывает! Вроде и сил уже совсем нет, а хочется всех опередить, весь вечер со спицами проводишь.

Внуки, пока были маленькие, часто приходили. Теперь старшеклассники, им со мной не интересно. Но тут глупо обижаться, ведь и мы в их возрасте с родителями и бабушками не сидели. Позвонят, и то радость.

Экспресс-опрос провели Антон ИСАЕВ, Ольга ПОЛЯКОВА, Елена РАДЧЕНКО, Татьяна ШАРЫГИНА.

Представителей старшего поколения наверняка заинтересует и 25-я страница «Вопрос - ответ»

социальная защита

Технологии ранней помощи

День министерства социальной политики Свердловской области прошел в нашем городе. Нижний Тагил посетил руководитель регионального ведомства Андрей Злоказов

Андрей Злоказов.

Побывав в ряде городских подведомственных учреждений, министр ответил на обращения тагильчан в ходе приема граждан, состоявшегося в мэрии.

Как в нашем городе развиваются социальные центры и с какими проблемами обращаются к министру соцполитики, мы узнали сразу после завершения встречи Андрея Злоказова с жителями.

13 миллионов на реабилитацию

- В Нижнем Тагиле 17 учреждений, относящихся к сфере социальной политики. Сегодня удалось побывать в тех, что расположены в Дзержинском районе: комплексный центр «Золотая осень», детский реабилитационный центр, также провести рабочую встречу в пансионате для престарелых и инвалидов «Тагильский», - рассказал корреспонденту «ТР» Андрей Злоказов.

- Тема диалога для всех учреждений общая - дальнейшее развитие реабилитационных технологий. Это сейчас наиболее востребованное направление, - продолжил Андрей Владимирович. - Мы расширяем реабилитационное звено в тагильских учреждениях, в особенности для детей. Речь идет об актуальных технологиях ранней помощи для несовершеннолетних с ограниченными возможностями здоровья, начиная с их рождения.

Принцип программы таков: чем раньше особенный ребенок получает помощь, тем больше шансов, что он будет ходить в обычный детский сад, обучаться в обычной школе.

В идеале коррекционная помощь должна начинаться практически сразу после его появления на свет, как только могут быть выявлены соответствующие проблемы.

И здесь в разной мере, последовательно изменяя процентное соотношение, обязательно должны присутствовать три услуги: медицинская, образовательная и социальная. Это набор услуг, направленный на развитие навыков, необходимых ребенку в повседневной жизни.

Наш регион участвует в федеральном пилотном проекте по созданию комплексной системы реабилитации инвалидов. В его рамках получаем финансирование. За два года в тагильские соцучреждения было вложено более 13 миллионов рублей, из них более четырех миллионов – в Дзержинский детский центр, - подчеркнул министр социальной политики. – Вот почему для меня как руководителя ведомства было важно посмотреть на местах, что за оборудование для реабилитации приобретено, как оно используется, на месте ли стоит, умеют ли специалисты применять его. Убедился – все работает хорошо. В тагильских учреждениях социальной направленности есть поступательное развитие, - отметил Андрей Злоказов. - Надо пропагандировать имеющиеся в Нижнем Тагиле технологии ранней помощи для детей с ограниченными возможностями, в том числе через вашу газету, чтобы семьи знали об имеющихся возможностях реабилитации.

Маткапитал и ножницы

На прием к областному министру в администрацию города пришло, на первый взгляд, немного горожан: было всего около шести обращений. Но каждое из них - сложный случай, когда для решения проблемы требуется поддержка министерства.

Многие интересовались льготами для ветеранов труда: когда назначаются, какой для этого требуется стаж, необходимы ли награды?

Ситуации разбирали индивидуально и досконально.

Были и вопросы по расчету пенсий (хотя это не совсем сфера соцполитики, но разъяснения дали), а также - по использованию средств областного материнского капитала.

- Еще раз хочу через вашу газету обратиться ко всем многодетным мамам: продолжает действовать региональный маткапитал. Его размер уже превысил 131 тысячу, - подчеркнул министр. – Направляется на жилье, приобретение земли.

Наши специалисты всегда готовы проконсультировать по данному вопросу.

Именно с этой проблемой пришла на прием к руководителю ведомства социальной политики Галина Александровна Рябинина.

Тагильчанка представляла интересы внучки, которая поступила в учреждение профессионального образования учиться на парикмахера.

Востребованная профессия. Дает возможность получать хороший доход. Но для того, чтобы достичь своей цели, стать обладателем диплома, нужно много практиковаться. А это особые расходы.

- Парикмахерские ножницы, профессиональные расчески, муляжи – все это нужно приобретать самостоятельно. Все вместе стоит более десяти тысяч рублей. Сумма немалая для семьи моей дочери, - поделилась Галина Рябинина. – Вместе с тем, есть сертификат на областной маткапитал. Возможно ли его направить на покупку расходных материалов для обучения будущих парикмахеров? Ведь это тоже своего рода часть образовательных затрат.

Ситуация, рассказанная Галиной Александровной, – не редкая. Повод областным властям задуматься над расширением перечня направлений по использованию материнского капитала.

Анжела ГОЛУБЧИКОВА.

ФОТО ПРЕСС-СЛУЖБЫ АДМИНИСТРАЦИИ ГОРОДА.

кстати

Временно исполняющий полномочия главы города, первый заместитель главы администрации Нижнего Тагила Владислав Пинаев обсудил с министром социальной политики Свердловской области Андреем Злоказовым некоторые итоги и дальнейшие планы по реализации социальных проектов на территории муниципалитета, сообщает пресс-служба администрации города.

Обсуждая с Владиславом Пинаевым планы реализации социальных проектов в Нижнем Тагиле, Андрей Злоказов подчеркнул, что территория Свердловской области выбрана пилотной площадкой в рамках федеральной программы «Доступная среда», разрабатывается новый комплексный подход к реабилитации и абилитации инвалидов. Министерством рассматривается возможность апробации технологии сопровождаемого проживания для находящихся в пансионате «Тагильский». Владислав Пинаев поддержал эту идею и отметил важность помощи государства и общества людям с инвалидностью в организации самостоятельной жизни.

память

С благодарностью от учеников и коллег

На доме №13 на улице Газетной установлена мемориальная доска заслуженному учителю школы РСФСР Юрию Смольянинову. Здесь он жил долгие годы

Юрий Васильевич родился в 1932 году в Московской области. После окончания Московского государственного педагогического института был направлен в Нижний Тагил, работал в школах №9 и №61 учителем истории. Быстро прошел путь до директора, а затем стал руководителем городской системы образования.

Заслуженный учитель школы РСФСР Валентина Семеновых работала под руководством Смольянинова более десяти лет. Мемориальная доска – ее инициатива. Это не формальность, подчеркнула Валентина Леонтьевна, а искренняя благодарность за добрые дела.

Мемориальная доска.

Заслуженный учитель РФ Элеонора Закревская (первая справа) – ученица Юрия Смольянинова.

- Юрия Васильевича отличало глубокое знание школы, всех тонкостей ее многогранной жизни, - рассказала Валентина Семеновых. - Он умело вникал в самую суть проблем, четко определял их причину и пути преодоления. Кроме семинаров, конференций (а их в то время проводилось немало!) по проблемам обучения и воспитания юных тагильчан он часто бывал в школах, общался с рядовыми учителями, директорами и их заместителями. У него был свой метод организации работы и собственный подход к делу. Юрий Васильевич хорошо разбирался в людях и умел безошибочно определить, какую перед кем можно поставить задачу. Он был очень требовательным руководителем, но люди его уважали. Мог вовремя похвалить, поддержать человека и придать ему творческие силы.

Юрий Смольянинов руководил отделом образования нижнетагильского горисполкома 13 лет. В тот период город часто отмечался на областном и республиканском уровнях за внедрение передовых идей.

В 1981 году Юрий Васильевич перешел на должность первого заместителя заведующего отделом образования Свердловского облисполкома. Тагильских учителей в областном центре не забывал, каждого директора школы поздравлял по телефону с днем рождения.

За многолетний результативный труд в системе Юрий Васильевич удостоен званий «Отличник народного просвещения РСФСР», «Заслуженный учитель школы РСФСР», ордена Трудовой Славы и многих медалей. Ушел из жизни 1 декабря 2008 года.

Это уже третья мемориальная доска педагогам в Нижнем Тагиле. На фасаде школы №44 увековечена память о народном учителе Галине Лавровой, на доме №78 на улице Горошникова – о заслуженном учителе Борисе Гейцане.

Валентина Семеновых выражает благодарность за поддержку временно исполняющему полномочия главы города Владиславу Пинаеву и его заместителю по социальной политике Валерию Сурову. Отдельное спасибо – коллективам управлений архитектуры и образования, ГДДЮТ и Дома учителя.

Татьяна ШАРЫГИНА.

ФОТО СЕРГЕЯ КАЗАНЦЕВА.

рейды

Полицейские проверяют пункты приема металла

Идет проверка.

Желающих сдать металл всегда много. ФОТО ПРЕСС-ГРУППЫ ПОЛИЦИИ.

С начала года полицейские провели более двухсот рейдовых мероприятий: проверялись объекты по приему лома и отходов цветных и черных металлов.

По результатам проверок из незаконного оборота изъято около 40 тонн цветных и черных металлов, 208 граждан и должностных лиц привлечены к административной ответственности по статье 14.26 КоАП РФ - нарушение правил обращения с ломом и отходами цветных и черных металлов и их отчуждения. Прекращена деятельность 16 незаконных пунктов приема металла.

Реализация металлолома – вид деятельности, занятие которым требует получения специального разрешения. Получить разрешение могут только предприниматели и юридические лица, прошедшие государственную регистрацию.

Работа полиции по пресечению деятельности нелегальных пунктов приема металла осуществляется систематически и находится под особым контролем начальника МУ МВД России «Нижнетагильское» полковника полиции Ибрагима Абдулкадырова.

Именно по его инициативе и при поддержке администрации города в июле этого года было проведено совещание, в котором приняли участие представители министерства промышленности и науки Свердловской области, коммерческих организаций, осуществляющих деятельность по сбору лома цветных и черных металлов. На повестке стоял вопрос ужесточения контроля в данной сфере и консолидации усилий администрации, правоохранительных органов, а также предпринимателей, ведущих законную деятельность по сбору и приему металла.

На днях сотрудники отдела экономической безопасности и противодействия коррупции вместе с участковым уполномоченным отдела полиции №16 провели несколько рейдов и проверили пункт, который находится на улице Циолковского. Как пояснил участковый уполномоченный лейтенант полиции Ахат Асланов, от граждан поступило обращение о работе пункта, ведущего незаконную деятельность по сбору и приему металла. Это уже не первая жалоба по данному адресу. С начала года полицейские провели восемь проверок данного объекта. Из незаконного оборота изъято около 800 килограммов лома и отходов цветных и черных металлов. По всем фактам 41-летний хозяин пункта приема привлекался к административной ответственности за нарушение правил хранения и сбора металлолома. На этот раз полицейские изъяли весь металл, находящийся в пункте приема, и контрольные весы. Собранный по данному факту административный материал по статье 14.26 КоАП Российской Федерации сотрудниками полиции будет направлен в мировой суд Ленинского района для принятия решения о мере наказания и о конфискации изъятого металла.

происшествия

Подозревается в грабеже

В отделе полиции №16 МУ МВД России «Нижнетагильское» возбуждено уголовное дело по признакам состава преступления, предусмотренного частью 2 статьи 161 УК Российской Федерации - грабеж.

Неизвестный молодой человек похитил у 24-летней женщины сотовый телефон и деньги. Дело случилось в конце сентября, в кафе, расположенном на проспекте Строителей. Около шести часов утра в кафе зашел молодой человек. В это время девушка, официант-кассир заведения, задремала. Воспользовавшись этим, мужчина взял ее сумку. Когда та проснулась, сразу обнаружила пропажу сотового телефона, выбежала во двор и увидела, как неизвестный молодой человек держит в руках сумку и вытряхивает вещи. В ответ на просьбу вернуть сумку злоумышленник ударил женщину и скрылся. Тагильчанка оценила ущерб в сумму более шести тысяч рублей.

ФОТО ПРЕСС-ГРУППЫ ПОЛИЦИИ.

По словам начальника отдела уголовного розыска старшего лейтенанта полиции Егора Кузнецова, в ходе оперативно-розыскных мероприятий оперуполномоченными были тщательно изучены видеозаписи с камер наружного наблюдения, установленных в заведении и близлежащем районе. На них оперативники заметили молодого человека, которого опознала потерпевшая.

Приметы: на вид 30-35 лет, среднего роста, плотного телосложения, волосы русые, был одет в темно-синий спортивный костюм с белыми лампасами.

Личность злоумышленника устанавливается. У полицейских имеются основания полагать, что молодой человек причастен и к другим аналогичным преступлениям, совершенным на территории района.

Всех, кто опознал указанного на снимке мужчину или располагает какой-либо информацией о его местонахождении, просят обратиться в отдел полиции №16 МУ МВД России «Нижнетагильское» по телефону (3435)97-64-02 или по линии «02».

уголовное дело

Два брата обвиняются в серии краж

Следователи Нижнего Тагила направили в суд уголовное дело в отношении тагильчан, обвиняемых в серии дерзких преступлений.

Подозреваемых в совершении целого ряда краж на территории Дзержинского, Ленинского и Тагилстроевского районов города задержали сыщики уголовного розыска отдела полиции №17.

Два брата, одному – 30 лет, второму – 27, ранее уже судимые за имущественные преступления, попали в поле зрения оперативников в мае-июне после нескольких сообщений в органы внутренних дел Нижнего Тагила о совершенных преступлениях в отношении женщин пенсионного возраста.

Раскаяние пришло поздно...

Налетчики действовали дерзко, иногда использовали газовый баллончик. Предметом преступных посягательств злоумышленников, как правило, становились золотые украшения, которые они грубо срывали с пожилых женщин, и деньги.

Одна из потерпевших, 78-летняя тагильчанка, проживающая на улице Окунева, обратилась за медицинской помощью в травмпункт. Возвращаясь из магазина, она уже зашла в подъезд, когда ощутила резкую боль в области ушей, при этом почувствовала, как из рук выдернули сумку с продуктами. Увидев кровь, пенсионерка поняла, что неизвестный вырвал серьги. Потерпевшая тут же выбежала из подъезда и увидела со спины убегающего мужчину.

При таких же обстоятельствах жертвой преступления стала еще одна жительница Вагонки. 64-летняя женщина провожала внучку домой на улицу Бажова. Девочка вошла в подъезд первой, а бабушка немного задержалась, не обратив внимания на того, кто прошел мимо нее. Когда пенсионерка поднялась на второй этаж, навстречу спускался мужчина, который тут же брызнул ей чем-то едким в лицо и стал грубо срывать с плеча сумку. Не удержавшись, женщина упала, а грабитель, выхватив из сумки кошелек с деньгами, бросился бежать.

Помимо этого была установлена причастность братьев еще к ряду краж. У своих знакомых родственники украли паспорта и другие документы. Воспользовавшись чужими документами, похитили велосипеды из пунктов проката. Также на их счету кражи имущества из квартир, которые братья снимали посуточно.

Раскрытие серии дерзких преступлений находилось под личным контролем начальника МУ МВД России «Нижнетагильское» полковника полиции Ибрагима Абдулкадырова. Личному составу уголовного розыска были поставлены задачи в кратчайшие сроки задержать подозреваемых.

Несмотря на предпринимаемые злоумышленниками меры предосторожности, сыщикам уголовного розыска удалось установить за ними скрытое наблюдение. Оперативники получили информацию обо всех передвижениях подозреваемых.

В конце июня машина, на которой они ехали из Екатеринбурга в Нижний Тагил, была остановлена сотрудниками ГИБДД, привлеченными для проведения операции. Оперативники профессионально провели задержание и доставили подозреваемых в отдел полиции для разбирательства.

По словам начальника отделения следственной части следственного управления МУ МВД России «Нижнетагильское» подполковника юстиции Елены Поздняковой, в ходе расследования уголовного дела установлено, что обвиняемыми совершено 14 преступлений имущественного характера, в том числе разбойные нападения и грабежи. По всем выявленным фактам задержанные дали признательные показания, сотрудниками полиции установлены места сбыта похищенного имущества, часть которого возвращена потерпевшим.

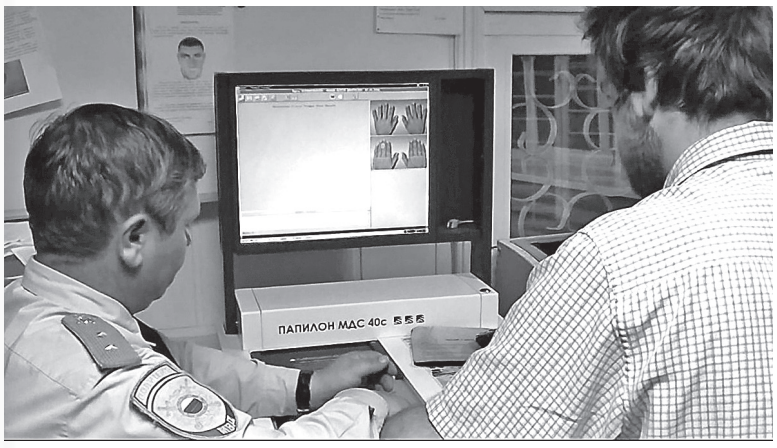

В поле зрения оперативников парочка попала в мае этого года.
ФОТО ПРЕСС-ГРУППЫ ПОЛИЦИИ.

Страницу подготовила Ольга ПОЛЯКОВА.

Фрукты могут подешеветь

Налог на добавленную стоимость (НДС) на фрукты может быть снижен до 10 процентов. Такую идею поддержал президент Владимир Путин, сообщает ТАСС. Это должно привести к снижению цен для конечных покупателей.

Об одобрении президента рассказал вице-премьер и бывший министр сельского хозяйства Алексей Гордеев. По его словам, глава государства одобрил еще одну меру поддержки аграриев — отмену НДС с субсидий. В противном случае политика государства была бы нелогичной, сказал Гордеев.

В июле Госдума приняла закон о повышении с 2019 года НДС с 18 до 20 процентов. При этом на некоторые виды товаров и услуг сохранятся льготные ставки. Среди них овощи, некоторые виды рыбы и морепродуктов, хлеб, мука, крупа и макаронные изделия, сообщает Лента.Ру.

Подсчитаны доходы работающих пенсионеров

Средний доход работающих пенсионеров в России составляет 46 тысяч рублей. К таким выводам пришли авторы исследования Сбербанка.

Эта сумма складывается из двух частей: непосредственно пенсии и зарплаты, которая для этой возрастной группы равна примерно 32 тысячам рублей. На 44 тысячи могут рассчитывать пенсионеры, занятые в крупном бизнесе. Четыре процента от всех россиян пенсионного возраста зарабатывают больше 100 тысяч рублей в месяц. Доходы работающих пенсионеров в среднем выше заработка россиян предпенсионного возраста, говорится в исследовании. При этом к моменту выхода на пенсию у граждан нет больших накоплений — их средний размер не превышает 150 тысяч рублей. Также авторы проанализировали расходы пенсионеров и пришли к выводу, что после 68 лет их структура резко меняется. «До этого доходы позволяют пенсионеру поддерживать привычный образ жизни. Так, любители путешествий вплоть до 68 лет продолжают посещать новые места столь же активно, как и в 55 лет. Доля расходов на отели колеблется в диапазоне 80-90 процентов от уровня в 55 лет, доля расходов на турагентства и автомобильные поездки — 90-95 процентов», — говорится в исследовании. После 68 лет траты на путешествия снижаются, уступая место расходам на медицину, отмечают авторы, сообщает Лента.Ру.

Названы города с самыми высокими зарплатами

Самые высокие зарплаты в России зафиксированы в Москве, Салехарде, Сургуте, Ханты-Мансийске и Южно-Сахалинске, следует из результатов исследования РИА «Рейтинг», выдержки из которого приводит РИА «Новости».

Первое место в рейтинге занял Южно-Сахалинск. Средняя зарплата там равняется 81,7 тысячи рублей. Однако составители опирались на другой показатель — соотношение средней зарплаты и стоимости стандартного потребительского набора. В Южно-Сахалинске оно составило 3,58. Второе место досталось Салехарду — 3,55. Далее следуют Сургут и Ханты-Мансийск (3,2 и 3,09 соответственно). Москва оказалась только на пятом месте с результатом 2,97.

Последнее место из ста участников занял город Шахты с результатом 1,32. Чуть выше над ним расположились Севастополь (1,41), Черкесск (1,48), Махачкала и Нальчик (по 1,5), сообщает Лента.Ру.

Продовольственный кризис в выходные?

Россияне могут столкнуться с дефицитом продуктов в выходные из-за законопроекта депутата Ирины Яровой. Как сообщают «Известия», Ассоциация компаний розничной торговли (АКОРТ) отправила предостережение в нижнюю палату парламента и правительство.

Законопроект предполагает запрет для торговых сетей заключать договоры, в которых есть условие о возврате поставщику товара, не проданного по истечении срока годности. Как отмечается в отзыве АКОРТ на законопроект, не имея возможности вернуть товар, ретейлеры начнут сокращать заказ. При этом в пятницу продукты заказывают сразу на три дня. Таким образом, при скачке спроса продукты могут распродать, и к воскресенью магазины встретят россиян пустыми полками.

Работодателей обяжут следить за синяками и ушибами сотрудников

Минтруд разработал поправки в Трудовой кодекс, которые обяжут работодателей вести учет синяков, ссадин, ушибов и других микротравм сотрудников, а также устанавливать обстоятельства, при которых они были получены, пишут «Известия».

В ведомстве считают, что такие меры помогут избежать несчастных случаев на производстве, потому что большинство микроповреждений возникает из-за нарушений трудового процесса и требований охраны труда. Законопроект предусматривает заявительный характер учета микроповреждений, то есть после обращения самого работника. В комитете «Опоры России» по социальному развитию и трудовым отношениям отметили, что учет ссадин и синяков можно вести через электронные сервисы, например, корпоративные порталы, сообщает Лента.Ру.

Порядок выдачи автомобильных знаков изменили

В России изменены правила присвоения регистрационных номеров для автомобилей, их теперь будут определять в случайном порядке.

Согласно новым правилам, цифровую и буквенную комбинацию для знака будет выбирать компьютер без ведома сотрудников ГИБДД. Данные меры предусмотрены в целях борьбы с продажей «красивых» государственных номеров. Теперь автовладельцы смогут зарегистрировать свое транспортное средство как по адресу жительства, так и по месту временного пребывания. Также, согласно приказу, начиная с 2019 года в России вместо бумажных техпаспортов будут введены электронные, сообщает Лента.Ру.

Нурмагомедова лишат денег за победу над Макгрегором

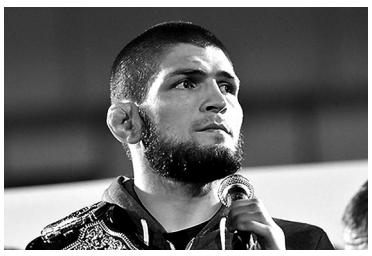

Атлетическая комиссия штата Невада (США) удерживает призовые российского бойца смешанного стиля Хабиба Нурмагомедова, которые он должен был получить за победу над ирландцем Конором Макгрегором на турнире UFC 229. Об этом рассказал глава Абсолютного бойцовского чемпионата Дэйна Уайт, слова которого приводит TMZ.

«Они изъяли деньги сейчас и думают о том, чтобы не выплачивать их Хабибу. Он точно не получит полную сумму. Хабиб абсолютно точно сохранит свой чемпионский пояс, но также будет дисквалифицирован. Скорее всего, на 4-6 месяцев. Он не сможет проводить бои на территории США, но приглашать его на турниры в других странах мы не собираемся», — заявил Уайт.

За победу над Макгрегором Нурмагомедов должен был получить два миллиона долларов, также ему полагается доля с продажи трансляций.

Он удушил соперника в четвертом раунде боя, после чего накинулся на его спарринг-партнера, находившегося за пределами октагона. После этого началась массовая драка с участием спортсменов и полиции, сообщает Лента.Ру.

Кокорина и Мамаева захотели навечно отлучить от футбола

Российский футбольный союз (РФС) может пожизненно дисквалифицировать футболистов Александра Кокорина и Павла Мамаева за устроенные ими драки. Об этом сообщает «Чемпионат.com» со ссылкой на источник в организации.

По информации издания, вариант с пожизненной дисквалификацией является основной мерой, которую РФС намерен применить к футболистам. Отмечается, что Кокорину и Мамаеву может быть запрещено не только осуществлять деятельность, связанную с футболом, но и посещать стадионы. 8 октября Кокорин и Мамаев стали участниками двух драк. Сначала они напали на водителя ведущей Первого канала Ольги Ушаковой у гостиницы «Пекин», а затем избили чиновника в кофейне на Большой Никитской улице. В ходе второго инцидента пострадали директор департамента автопрома и железнодорожного машиностроения Минпромторга Денис Пак и руководитель государственного научного центра «НАМИ» Сергей Гайсин. По факту драк были возбуждены уголовные дела, сообщает Лента.Ру.

Природный парк расширят почти на 20 тысяч гектаров

Министерство природных ресурсов и экологии Свердловской области совместно с природным парком «Река Чусовая» подготовили материалы для изменения границ особо охраняемой природной территории областного значения «Природный парк «Река Чусовая». Границы парка планируется расширить на 19 835 гектаров за счет участков Нижне-Тагильского лесничества, расположенных на территории Нижнего Тагила.

Расширение границ парка позволит сохранить среду обитания редких видов растений и животных и уникальные природные ландшафты, позволит выявить влияние промышленной и рекреационной деятельности на состояние реки Чусовой. Кроме этого на присоединенных участках появится возможность развивать туристскую деятельность. Напомним, что при личном участии губернатора Евгения Куйвашева под Нижним Тагилом идет создание туристско-рекреационного кластера, ядром которого станет горнолыжный комплекс «Гора Белая». «Одновременно с присоединением лесных территорий мы планируем исключить из состава природного парка «Река Чусовая» территории населенных пунктов общей площадью 945 гектаров: села Сулем, рабочего поселка Висимо-Уткинский, деревни Усть-Утка, Баронская и Ева. Это хозяйственно освоенные человеком территории, они уже не представляют природоохранной, рекреационной и эстетической ценности», – заявил министр природных ресурсов и экологии Свердловской области Алексей Кузнецов, сообщает ДИП Свердловской области.

Переход на цифровое ТВ отложили на две недели после Нового года

Замглавы Минкомсвязи Алексей Волин рассказал «Известиям», что аналоговое вещание федеральных каналов продлится до 14-15 января 2019 года. «У людей точно есть время, чтобы до отключения аналога приобрести необходимое оборудование. Самая дешевая цифровая приставка сегодня стоит меньше блока сигарет — 700–800 рублей»,— сказал он. Волин добавил, что абонентской платы при использовании 20 каналов цифрового телевидения не будет. По его словам, первый и второй мультиплекс являются «бесплатным информационным стандартом» России. Эти каналы жители страны выбирают в 90% случаев, отметил замминистра, сообщает РБК.Ру.

Концерт в поддержку заявки Екатеринбурга на ЭКСПО в Париже

Выдающийся пианист Денис Мацуев, музыканты Уральского молодежного симфонического оркестра и организаторы концерта в поддержку Екатеринбурга – города-кандидата на право проведения Всемирной выставки ЭКСПО-2025, привезли вместе с музыкой в Париж частичку русской души. Об этом сказал губернатор Свердловской области Евгений Куйвашев, выступая с приветственным словом перед зрителями, собравшимися в театре Елисейских полей. «Для меня огромная честь и удовольствие быть сегодня вместе с вами в одном из самых известных театров – театре Елисейских полей, который в этом году отмечает 105 лет с момента создания. В Париж – столицу мирового искусства – мы привезли не просто потрясающие произведения в исполнении величайшего пианиста Дениса Мацуева и гордости Свердловской области – Уральского молодежного симфонического оркестра. Мы привезли частицу широкой русской души», – сказал губернатор, сообщает ДИП Свердловской области.

$ 66,18 руб. **€ 76,07 руб.**

РЕМОНТ
БЫТОВЫХ ХОЛОДИЛЬНИКОВ и СТИРАЛЬНЫХ МАШИН
любой сложности в удобное для вас время
Тел. 464-555
РЕКЛАМА

КУПЛЮ
ВАШ АВТОМОБИЛЬ
Расчет и оформление документов в день обращения.
Тел. 8-922-222-69-05
РЕКЛАМА

Вниманию подписчиков «ТР»!
ВЫ ИМЕЕТЕ ПРАВО опубликовать одно БЕСПЛАТНОЕ частное объявление
При себе иметь квитанцию о подписке на «ТР» на 2018 год
1/64 часть полосы

ТЕЛЕФОН рекламной службы «Тагил-пресс»: 41-50-10

Управлением социальных программ и семейной политики администрации города до 1 декабря 2018 года продолжается прием заявлений о назначении ежегодной единовременной выплаты в размере 1 500 рублей гражданам, воспитывающим детей с инвалидностью в возрасте до 18 лет, зарегистрированным по месту жительства на территории города Нижний Тагил.

За дополнительной информацией обращаться по адресу: г. Нижний Тагил, улица Огаркова, 5, каб. 210, тел. 41-30-30

Ознакомиться с порядком и условиями назначения выплаты вы можете на официальном сайте администрации города (http://www.ntagil.org) в разделе - Социальная сфера/Меры муниципальной поддержки.

связь

Выше крыши: базовых станций на Урале стало еще больше

Свыше 200 улиц Большого Урала получили более стабильный сигнал связи и быстрый мобильный интернет. Инженеры «МегаФона» провели масштабные технические работы на сети с начала лета и повысили качество мобильных услуг, в том числе и в Нижнем Тагиле.

География стройплощадок затронула 65 населенных пунктов, где проживают свыше девяти миллионов человек. Инженеры установили новые объекты связи на территории мегаполисов, крупных городов региона, сел, нефтяных месторождений Югры и вдоль автомобильных трасс.

«Мы точечно определили места, где видим наибольшую нагрузку на сеть, и отдаленные пункты, где требовалось усиление сигнала. Там за летнюю строительную кампанию мы запустили десятки базовых станций. Благодаря этому связь стала надежнее, а интернет-соединение более стабильным и быстрым», – отмечает директор по инфраструктуре Уральского филиала компании «МегаФон» ***Антон Щербаков****.*

В Свердловской области новый комфорт мобильных услуг смогут оценить жители населенных пунктов: Каменск-Уральский, Краснотурьинск, Красный, Кашино, Нижний Тагил, Нижние Серги, Полевской, Патруши, Ревда, Серов и окрестности Сысерти у горы Плешивая, окрестности Кировграда у горы Ежовой.

В Екатеринбурге улучшения будут заметны на улицах Ангарская, Бардина, Вокзальная, Индустрии, Кузнецова, Латвийская, Малышева, Мамина-Сибиряка, Репина, Родонитовая, Сыромолотова, Соболева, Таганская, Токарей, Уральская, Шефская, Хлебная, Челюскинцев и переулках Киевский, Медицинский. Точечно произведены улучшения на заводе «Уралтрансмаш», в зданиях УрФУ и «Маринс Парк Отель».

рядом с нами

Оставаться верными профессии

Светлана Деревянных.

- Елена Сергеевна – красивая. Волосы у нее коричневые. Она добрая, гуляет с нами, читает книжки. А когда мы плохо себя ведем, ругает, - вот что нам рассказал о своей воспитательнице пятилетний Лева Дубенков.

Недавно он приходил вместе с другими маленькими артистами в Нижнетагильский музей изобразительных искусств поздравить педагогов дошкольного образования с их профессиональным праздником.

Заместитель главы администрации города по социальным вопросам Валерий Георгиевич Суров, приветствуя коллег (он сам в прошлом учитель и считает, что бывших педагогов не бывает), пожелал им добра, тепла, любви маленьких подопечных. Вице-мэр вручил лучшим тагильским воспитателям Почетные грамоты Министерства образования и науки Российской Федерации.

Среди награжденных – старший воспитатель детского сада №199 объединения «Детство» Светлана Геннадьевна Деревянных. Педагогический стаж – свыше 20 лет.

- Светлана Геннадьевна, что главное в работе воспитателя?

- Любить детей. И тогда все-все получится.

- Отличаются ли дети конца 90-х годов от нынешних?

- Дети всегда остаются детьми. Во всяком случае, для нас. И уже те мои первые воспитанники приводят своих малышей в группу.

- Что вы пожелаете своим коллегам?

- Терпения в нашем нелегком труде. Оставаться верными выбранной профессии, любить детей, заряжаться их неиссякаемой энергией, дающей нам силы и творчество.

Елена РАДЧЕНКО.
ФОТО СЕРГЕЯ КАЗАНЦЕВА.

МЧС

Вода не пройдет

В рамках всероссийской тренировки по гражданской обороне, организатором которой стало МЧС России, в Нижнем Тагиле на предприятиях и в организациях состоялись многочисленные профилактические акции, командно-штабные и комплексные учения. Межмуниципальные учения в три этапа прошли на гидротехническом сооружении Леневского водохранилища.

На первом этапе, согласно легенде, в 9 часов утра энергодиспетчеру ЕВРАЗ НТМК от оператора ГТС поступило сообщение о том, что при попытке подъема щитов плотины заклинило правый донный щит и произошел перекос центрального. В результате гидротехнической аварии в зоне затопления могут оказаться часть ближних коллективных садов и территория от Старателя до Леневского водохранилища.

После сообщения о чрезвычайной ситуации был создан оперативный штаб ликвидации ЧС, в который вошли оперативные группы ЕВРАЗ НТМК, администраций Нижнего Тагила, Горноуральского городского округа, 9-го отряда противопожарной службы, ГИБДД. Руководил аварийно-восстановительными работами главный инженер УГЭ ЕВРАЗ НТМК Валерий Недоступов.

Подводную ситуацию с затвором плотины обследовал водолаз спасательного отряда «Нептун». Параллельно с ним ремонтно-восстановительные работы проводили аварийные службы: внутрь гидросооружения спустился работник электроремонтного цеха Дмитрий Мельников. С помощью строп и автокрана щиты водного затвора удалось вернуть в прежнее положение и закрепить. Аварийно-восстановительная бригада справилась с задачей в предельно короткий срок.

Второй этап учений заключался, по сценарию, в наращивании аварийной ситуации: росте уровня воды над форсированным подпорным уровнем вследствие паводка и при отказе работы оборудования плотины. И третий этап: образование прорана в теле плотины – отверстия, образовавшегося при прорыве водным потоком.

Как рассказал заместитель руководителя учений начальник управления ГО и ЧС ЕВРАЗ НТМК Юрий Власов, все службы отработали оперативно, профессионально и слаженно. Основная цель учений – проверить навыки служб при ликвидации гидротехнической аварии – выполнена.

Всего в учениях было задействовано 60 работников ЕВРАЗ НТМК, 15 единиц автомобильной и четыре единицы специальной техники.

Елена РАДЧЕНКО.

ситуация

Обидеть пожилых легко

В последние дни бабьего лета четыре гостьи нашего города решили побывать в парке имени Бондина: полюбоваться осенней красотой Лисьей горы и Тагильского пруда, посмотреть обновленный цирк. Увы, прогулки не получилось.

Вот что по телефону рассказала нам Светлана Дмитриевна Чухнина из Полевского:

«Мы приехали отдохнуть в пансионат «Тагильский» из Екатеринбурга, Полевского и Баранчинского. Всем четырем женщинам далеко за 70 лет. Чтобы съездить в парк Бондина, по телефону заказали такси. Приехала машина «Мицубиси» белого цвета, за рулем – женщина-водитель.

Довезла она нас до отеля «Демидов Плаза», сказала: «Идите прямо, здесь недалеко». В Нижнем Тагиле все впервые, поэтому мы рассчитались, послушно вышли из машины и отправились в парк. Шли долго, устали, добрые люди объяснили, что до парка идти нам еще очень и очень далеко. Мы вновь позвонили в такси и рассказали о ситуации. Там сказали, что такси направят, но деньги вновь придется платить. Расстроенные, вернулись обратно в пансионат. Так и не увидели ни парка, ни других достопримечательностей. Очень обидно нам было».

Елена РАДЧЕНКО.

15 октября • ПОНЕДЕЛЬНИК

ПЕРВЫЙ

5.00 Доброе утро
9.00, 12.00, 15.00, 18.00, 03.00 Новости
9.15 Сегодня 15 октября. День начинается
9.55, 03.20 Модный приговор
10.55 Жить здорово! 16+
12.15, 17.00, 18.25 Время покажет 16+
15.15 Давай поженимся! 16+
16.00 Мужское/Женское
18.50, 01.20 На самом деле 16+
19.50 Пусть говорят 16+
21.00 Время
21.45 Т/с «СВЕТЛАНА» 16+
22.45 Большая игра 12+
23.45 Познер 16+
00.40 Вечерний Ургант 16+

РОССИЯ 1

5.00, 9.15 Утро России
9.00, 11.00, 14.00, 20.00 Вести
9.55 О самом главном 12+
11.25, 14.25, 17.00, 20.45 Местное время. Вести - Урал 12+
11.40 Судьба человека с Б. Корчевниковым 12+
12.50, 18.50 60 минут 12+
14.40 Т/с «МОРОЗОВА» 12+
17.25 Андрей Малахов. Прямой эфир 16+
21.00 Т/с «ЛАСТОЧКА» 12+
23.45 Вечер с В. Соловьевым 12+
02.25 Т/с «ЛЕДНИКОВ» 16+

НТВ

5.00 Т/с «РУССКИЙ ДУБЛЬ» 16+
6.00 Деловое утро НТВ 12+
8.20 Т/с «МУХТАР. НОВЫЙ СЛЕД» 16+
10.00, 13.00, 16.00, 19.00, 00.00 Сегодня
10.20 Мальцева 12+
11.10 Т/с «УЛИЦЫ РАЗБИТЫХ ФОНАРЕЙ» 16+
13.25 Чрезвычайное происшествие. Обзор
14.00, 16.30, 01.25 Место встречи 16+
17.15 ДНК 16+
18.15, 19.40 Т/с «ШЕФ. ИГРА НА ПОВЫШЕНИЕ» 16+
21.00 Т/с «СКОРАЯ ПОМОЩЬ» 16+
23.00 Т/с «ЧЕТВЕРТАЯ СМЕНА» 16+
00.10 Поздняков 16+
00.25 Т/с «СВИДЕТЕЛИ» 16+
03.20 Поедем, поедим!
04.10 Т/с «МОСКВА. ТРИ ВОКЗАЛА» 16+

КУЛЬТУРА

6.30, 7.00, 7.30, 10.00, 15.00, 19.30, 23.40 Новости культуры
6.35 Пешком... Балтика крепостная
7.05 Д/с «Эффект бабочки. Автобус для Мартина Лютера Кинга»
7.35, 22.20 Т/с «СИТА И РАМА»
8.40 Т/с «БОГАЧ, БЕДНЯК...»
10.15 Наблюдатель
11.10, 01.40 XX век. Галина Уланова. Встреча со зрителями
12.10 Дороги старых мастеров. Вологодские мотивы
12.20, 18.45, 00.40 Власть факта. Русские диаспоры
13.05 Д/ф «Плитвицкие озера. Водный край и национальный парк Хорватии»
13.20 Линия жизни. Марина Лошак
14.15 Д/ф «Алмазная грань»
15.10 На этой неделе... 100 лет назад. Нефронтовые заметки
15.40 Агора
16.45 Д/с «Первые в мире. Трамвай Пироцкого»
17.00 Д/ф «Свинцовая оттепель 61-го. Дело валютчиков»
17.45 Мастер-классы III Международной музыкальной академии XI зимнего международного фестиваля искусств в Сочи
18.40 Цвет времени. Василий Поленов «Московский дворик»
19.45 Главная роль
20.05 Правила жизни
20.30 Спокойной ночи, малыши!
20.45 Д/ф «Великая тайна математики»
21.40 Сати. Нескучная классика...
23.30 Цвет времени. Жорж-Пьер Сера
00.00 Мастерская Дмитрия Крымова
01.20 Д/ф «Гроты Юнгана. Место, где буддизм стал религией Китая»
02.35 Д/ф «Фьорд Илулиссат. Там, где рождаются айсберги»

ОТВ

6.00 Итоги недели
6.50, 7.55, 10.35, 11.35, 12.25, 13.25, 14.50, 18.15 Погода на ОТВ 6+
6.55, 10.50 М/ф «Маша и медведь» 0+
7.20, 11.00 М/ф «Фиксики» 0+
7.30, 11.10 М/с «Чиби Маруко Чан» 0+
8.00 Утренний экспресс
9.00, 14.55 Х/ф «НЕ ОТРЕКАЮТСЯ ЛЮБЯ...» 16+
10.40 М/ф «Смешарики» 0+
11.40 Прокуратура. На страже закона 16+
11.55 Наследники Урарту 16+
12.10, 01.55 Поехали по Уралу 12+
12.30 Музыкальное шоу «Жара в Вегасе» 12+
13.30 Х/ф «БЕЛЫЙ ВЗРЫВ» 12+
18.20 Новости ТМК 16+
18.30 Программа Галины Левиной «Рецепт» 16+
19.00 События. Итоги дня
20.05 События. Спорт
20.30 События
21.00, 00.55 Новости ТАУ «9 1/2» 16+
22.00, 02.15, 04.30, 5.30 События 16+
22.30, 02.45 События. Акцент с Евгением Ениным 16+
22.40, 00.35, 5.00 Патрульный участок 16+
23.00 Х/ф «АНТИСНАЙПЕР» 16+
03.00 События. Итоги дня 16+

ТНТ

7.00, 8.00, 21.00 Где логика? 16+
9.00 Дом-2. Lite 16+
10.15 Дом-2. Остров любви 16+
11.30 Бородина против Бузовой 16+
12.30, 01.05 Т/с «УЛИЦА» 16+
13.00 Танцы 16+
15.00, 15.30, 16.00, 16.30, 17.00, 17.30, 18.00, 18.30, 19.00, 19.30 Т/с «УНИВЕР. НОВАЯ ОБЩАГА» 16+
20.00, 20.30 Т/с «КОННАЯ ПОЛИЦИЯ» 16+
22.00 Т/с «ОДНАЖДЫ В РОССИИ» 16+
23.00 Дом-2. Город любви 16+
00.00 Дом-2. После заката 16+
01.35 Comedy Баттл 16+
02.35, 03.25, 04.15 Stand up 16+
05.10, 06.00 Импровизация 16+

СТС-ТАГИЛ ТВ-ТЕЛЕКОН

6.00 Ералаш
6.45 Х/ф «ЗАЩИТНИКИ» 12+
8.30 М/с «Драконы. Гонки по краю» 6+
9.00 Утро с «Пестрым зонтиком» 6+
9.30 М/с «Том и Джерри» 0+
9.50 М/ф «Зверополис» 6+
12.00 Х/ф «СЕДЬМОЙ СЫН» 16+
14.00 Пестрый зонтик 6+
14.30 Т/с «КУХНЯ» 16+
17.45 Наша музыка 16+
18.00, 19.00, 20.00 Новости. Только факты 16+
18.10, 19.10, 20.25 Факты в лицах 12+
18.30 Патрульный участок 16+
18.50, 20.45 Наша музыка 16+
19.30 Скажите, доктор! 16+
19.45 Горизонты УВЗ 16+
21.00 Время новостей 16+
22.00, 01.15 Т/с «МОЛОДЕЖКА» 16+
23.00 Х/ф «ИЛЛЮЗИЯ ОБМАНА» 12+
02.00 Х/ф «КНИГА ИЛАЯ» 16+
04.10 Т/с «ПОЛОСАТОЕ СЧАСТЬЕ» 16+

5 КАНАЛ

5.00, 9.00, 13.00, 22.00, 03.10 Известия
5.25, 5.35, 6.20, 7.15, 8.05, 9.25, 10.20, 11.10, 12.05, 13.25, 14.20, 15.10, 16.10 Т/с «БРАТАНЫ 2» 16+
17.00, 18.00 Т/с «БРАТАНЫ 3» 16+
18.50, 19.35, 20.20, 21.10, 22.25, 23.15 Т/с «СЛЕД» 16+
00.00 Известия. Итоговый выпуск
00.25, 01.20, 02.20, 03.20, 04.05, 04.55 Т/с «КАМЕНСКАЯ» 16+

ТВЦ

6.00 Настроение
8.00 Х/ф «ВЫСТРЕЛ В ТУМАНЕ» 16+
9.45 Д/ф «Николай и Лилия Гриценко. Отверженные звезды» 12+
10.55 Городское собрание 12+
11.30, 14.30, 19.40, 22.00, 00.00 СОБЫТИЯ
11.50 Х/ф «ЧИСТО АНГЛИЙСКОЕ УБИЙСТВО» 0+
13.40 Мой герой. Юрий Кузнецов 12+
14.50 Город новостей
15.05, 02.35 Х/ф «ПУАРО АГАТЫ КРИСТИ» 12+
17.00 Естественный отбор 12+
17.50 Х/ф «ЖДИТЕ НЕОЖИДАННОГО» 12+
20.00, 02.15 Петровка, 38
20.20 Право голоса 16+
22.30 Страна доброй надежды 16+
23.05 Знак качества 16+
00.30 Хроники московского быта. Неизвестные браки звезд 12+
01.25 Д/ф «Убийство, оплаченное нефтью» 12+
04.20 Х/ф «ВОЗВРАЩЕНИЕ» 16+

МАТЧ ТВ

8.00 Д/ц «Олимпийский спорт» 12+
8.30 Спорт за гранью 12+
9.00, 10.45, 12.55, 15.00, 17.15, 21.20 Новости
9.05, 17.20, 01.40 Все на Матч!
10.50 Футбол. Лига наций. Польша - Италия 0+
13.00 Теннис. Кубок Кремля 0+
15.15 Волейбол. Чемпионат мира. Женщины. Групповой этап 0+
17.55 Футбол. Лига наций. Россия - Турция 0+
20.00 Специальный репортаж. Россия - Турция. Live 12+
20.20 Тотальный футбол 12+
21.25 Хоккей. КХЛ. СКА (Санкт-Петербург) - Спартак (Москва) 0+
23.55 Футбол. Лига наций. Испания - Англия 0+
02.15 III Летние юношеские Олимпийские игры. Спортивная гимнастика 0+
04.40 III Летние юношеские Олимпийские игры. Легкая атлетика 0+
05.40 III Летние юношеские Олимпийские игры. Прыжки в воду 0+

ОТР

7.00, 13.05, 23.05 Прав!Да? 12+
7.55, 14.05, 01.25 Большая страна 12+
8.25 Фитнес-эксперт 12+
8.40 ОТРажение недели 12+
9.25 От прав к возможностям 12+
9.40, 17.15, 00.35 Д/ф «Земля 2050» 12+
10.30, 14.30, 6.30 Календарь 12+
11.00, 12.05, 18.15, 19.05 Т/с «ДЕЛО О «МЕРТВЫХ ДУШАХ» 12+
12.00, 13.00, 14.00, 15.00, 17.00, 18.00, 19.00, 23.00 Новости
12.45, 18.05, 23.55, 01.50 Активная среда 12+
15.20, 20.00, 02.00 ОТРажение 12+
00.10 Вспомнить все 12+

ЗВЕЗДА

6.00 Сегодня утром
8.00 Д/ф «Звездный отряд» 12+
8.35, 9.15, 10.05 Х/ф «Я ОБЪЯВЛЯЮ ВАМ ВОЙНУ» 12+
9.00, 13.00, 18.00, 23.00 Новости дня
10.00, 14.00 Военные новости
10.50 Х/ф «БЕЗ ПРАВА НА ОШИБКУ» 16+
13.25, 14.05 Т/с «АНГЕЛЫ ВОЙНЫ» 16+
18.40 Д/с «Советские группы войск. Миссия в Европе. Южная группа войск» 12+
19.35 Скрытые угрозы. Фашизм. Новая версия 12+
20.20 Д/с «Загадки века. Пожар в гостинице «Россия» 12+
21.10 Специальный репортаж 12+
21.35 Открытый эфир 12+
23.15 Между тем 12+
23.45 Д/с «Оружие Первой мировой войны. Жатва смерти» 12+
00.35 Т/с «В ЛЕСАХ ПОД КОВЕЛЕМ»
04.30 Х/ф «ЕСЛИ ВРАГ НЕ СДАЕТСЯ...» 12+

ДОМАШНИЙ-ТЕЛЕКОН

6.30, 7.30, 23.45 6 кадров 16+
7.00, 12.55 Т/с «ПОНЯТЬ. ПРОСТИТЬ» 16+
7.50 По делам несовершеннолетних 16+
9.55 Давай разведемся! 16+
10.55 Тест на отцовство 16+
11.55 Т/с «РЕАЛЬНАЯ МИСТИКА» 16+
13.55 Х/ф «У РЕКИ ДВА БЕРЕГА» 16+
18.00, 00.00 Время новостей 16+
19.00 Х/ф «Я ТЕБЯ НИКОМУ НЕ ОТДАМ» 16+
22.45 Т/с «ЖЕНСКИЙ ДОКТОР» 16+
00.30 Х/ф «РАНЕНОЕ СЕРДЦЕ» 16+
04.05 Д/ц «Мама, я русского люблю» 16+
06.00 Джейми у себя дома 16+

ТВ-3

6.00 М/ф 0+
9.20, 9.55, 10.30, 17.35, 18.10 Т/с «СЛЕПАЯ» 12+
11.00, 11.30, 16.00, 16.30 Д/с «Гадалка» 12+
12.00, 13.00, 14.00 Не ври мне 12+
15.00 Мистические истории 16+
17.00 Знаки судьбы 16+
18.40, 19.30 Т/с «ЛЮЦИФЕР» 16+
20.30, 21.15, 22.00 Т/с «ОБМАНИ МЕНЯ» 12+
23.00 Х/ф «ПОЛ» 18+
01.00, 02.00, 02.45, 03.30, 04.15 Т/с «ЯСНОВИДЕЦ» 12+
05.00 Тайные знаки. Особо опасно. Домашние животные 12+
05.30 Тайные знаки. Фактор риска. Прививки 12+

РЕН-ТВ

5.00, 9.00 Военная тайна с Игорем Прокопенко 16+
6.00 Документальный проект 16+
7.00 С бодрым утром! 16+
8.30, 12.30, 16.30, 19.30, 23.00 Новости 16+
12.00, 16.00, 19.00 112 16+
13.00, 23.25 Загадки человечества с Олегом Шишкиным 16+
14.00 Засекреченные списки 16+
17.00, 04.00 Тайны Чапман 16+
18.00 Самые шокирующие гипотезы 16+
20.00 Х/ф «ТЕЛОХРАНИТЕЛЬ КИЛЛЕРА» 16+
22.10 Водить по-русски 16+
00.30 Х/ф «НЕЧЕГО ТЕРЯТЬ» 16+
02.15 Х/ф «МАЛЬЧИШНИК В ВЕГАСЕ» 18+

TV1000

8.10, 19.50 Х/ф «ВСЕ ИЛИ НИЧЕГО» 16+
10.30 Х/ф «ЭВОЛЮЦИЯ» 12+
12.40 Х/ф «МИСС КОНГЕНИАЛЬНОСТЬ 2» 12+
15.00 Х/ф «МАСКА ЗОРРО» 12+
17.45 Х/ф «МОЛОДЕЖЬ» 16+
22.10 Х/ф «ОСТОРОЖНО, ДВЕРИ ЗАКРЫВАЮТСЯ!» 16+
00.05 Х/ф «ПЕРЕПРАВА» 18+
02.35 Х/ф «ВЕРНУТЬ ОТПРАВИТЕЛЮ» 18+
04.25 Х/ф «ОДНАЖДЫ В ИРЛАНДИИ» 18+
06.05 Х/ф «2+1» 16+

ТАГИЛ ТВ 24

6.00, 7.00, 8.00, 9.00, 10.00, 11.00, 12.00, 13.00, 14.00, 15.00, 16.00, 17.00, 22.00, 23.00, 18.00, 19.00, 20.00, 21.00 Новости. Только факты 16+
6.25, 8.25 В любое время 12+
7.25 Неделя в Тагиле 16+
9.10, 11.10, 12.10, 13.10, 15.10, 16.10, 17.10, 18.10, 19.10, 20.25, 21.10 Факты в лицах 12+
9.30 Итоги недели
9.50, 12.50, 18.50, 20.45, 17.45 Наша музыка 16+
10.10, 14.10, 23.10 День УрФО 16+
11.30, 15.30 Программа «Про автомобили» 16+
12.30, 18.30, 22.25 Патрульный участок. На дороге 16+
19.30, 21.25 Скажите, доктор! 16+
19.45, 21.45 Горизонты УВЗ 16+

ЧЕ

6.00, 7.30, 5.15 Улетное видео 16+
6.25, 21.00 Невероятные истории 16+
8.00 Дорожные войны 16+
9.00, 19.30, 23.30 Дорожные войны. Лучшее 16+
11.05 Утилизатор 4 16+
13.00 Т/с «УЧИТЕЛЬ В ЗАКОНЕ» 16+
15.05 Т/с «УЧИТЕЛЬ В ЗАКОНЕ. ПРОДОЛЖЕНИЕ» 16+
17.55 Утилизатор 2 12+
18.30 Утилизатор 5 16+
20.00 Дорожные войны 02.0 16+
21.30 Решала 16+
00.00 +100500 18+
01.00, 03.20 Т/с «ФАРГО 3» 18+Н

ПЕРВЫЙ

5.00 Доброе утро
9.00, 12.00, 15.00, 18.00, 03.00 Новости
9.15 Сегодня 16 октября. День начинается
9.55, 02.10, 03.05 Модный приговор
10.55 Жить здорово! 16+
12.15, 17.00, 18.25 Время покажет 16+
15.15, 03.25 Давай поженимся! 16+
16.00 Мужское/Женское
18.50, 00.20 На самом деле 16+
19.50 Пусть говорят 16+
21.00 Время
21.45 Т/с «СВЕТЛАНА» 16+
22.45 Большая игра 12+
23.45 Вечерний Ургант 16+
04.10 Контрольная закупка

РОССИЯ 1

5.00, 9.15 Утро России
9.00, 11.00, 14.00, 20.00 Вести
9.55 О самом главном 12+
11.25, 14.25, 17.00, 20.45 Местное время. Вести - Урал 12+
11.40 Судьба человека с Б. Корчевниковым 12+
12.50, 18.50 60 минут 12+
14.40 Т/с «МОРОЗОВА» 12+
17.25 Андрей Малахов. Прямой эфир 16+
21.00 Т/с «ЛАСТОЧКА» 12+
23.45 Вечер с В. Соловьевым 12+
02.25 Т/с «ЛЕДНИКОВ» 16+

НТВ

5.00 Т/с «РУССКИЙ ДУБЛЬ» 16+
6.00 Деловое утро НТВ 12+
8.20 Т/с «МУХТАР. НОВЫЙ СЛЕД» 16+
10.00, 13.00, 16.00, 19.00, 00.00 Сегодня
10.20 Мальцева 12+
11.10 Т/с «УЛИЦЫ РАЗБИТЫХ ФОНАРЕЙ» 16+
13.25 Чрезвычайное происшествие. Обзор
14.00, 16.30, 01.10 Место встречи 16+
17.15 ДНК 16+
18.15, 19.40 Т/с «ШЕФ. ИГРА НА ПОВЫШЕНИЕ» 16+
21.00 Т/с «СКОРАЯ ПОМОЩЬ» 16+
23.00 Т/с «ЧЕТВЕРТАЯ СМЕНА» 16+
00.10 Т/с «СВИДЕТЕЛИ» 16+
03.05 Еда живая и мертвая 12+
04.05 Т/с «МОСКВА. ТРИ ВОКЗАЛА» 16+

КУЛЬТУРА

6.30, 7.00, 7.30, 8.20, 10.00, 15.00, 19.30, 23.40 Новости культуры
6.35 Пешком... . Москва композиторская
7.05, 20.05 Правила жизни
7.35, 22.20 Т/с «СИТА И РАМА»
8.25 Д/ф «Пестум и Велла. О неизменном и преходящем»
8.40, 16.25 Т/с «БОГАЧ, БЕДНЯК...»
10.15 Наблюдатель
11.10 XX век. Жизнь и житие Аввакума
12.10 Дороги старых мастеров. Лесной дух
12.20, 18.40, 00.50 Тем временем. Смыслы
13.05 Д/ф «Фьорд Илулиссат. Там, где рождаются айсберги»
13.25 Мы - грамотеи!
14.05 Д/ф «Великая тайна математики»
15.10 Эрмитаж
15.40 Белая студия
17.45 Мастер-классы III Международной музыкальной академии XI зимнего международного фестиваля искусств в Сочи
18.25 Д/ф «Плитвицкие озера. Водный край и национальный парк Хорватии»
19.45 Главная роль
20.30 Спокойной ночи, малыши!
20.45 Д/ф «Секреты Луны»
21.40 Искусственный отбор
23.10 Д/с «Запечатленное время. Огни кинофестиваля»
00.00 Д/ф «Елизавета Леонская. Чем пластинка черней, тем ее доиграть невозможней»
01.35 Д/ф «Подвесной паром в Португалете. Мост, качающий гондолу»

ОТВ

6.00, 12.30, 21.20, 01.15 Новости ТАУ «9 1/2» 16+
7.00, 7.55, 10.35, 11.35, 12.25, 13.50, 15.20, 17.00 Погода на ОТВ 6+
7.05, 7.50, 10.30, 11.30, 12.20, 15.15, 16.55 Помоги детям 6+
7.10, 10.50 М/ф «Маша и медведь» 0+
7.20, 11.00 М/ф «Фиксики» 0+
7.30, 11.10 М/с «Чиби Маруко Чан» 0+
8.00 Утренний экспресс
9.00 Х/ф «НЕ ОТРЕКАЮТСЯ ЛЮБЯ...» 16+
10.40 М/ф «Смешарики» 0+
11.40, 13.30, 23.00, 00.55 Патрульный участок 16+
12.00 Национальное измерение 16+
13.55 Музыкальное шоу «Жара в Вегасе» 12+
15.25 Х/ф «АНТИСНАЙПЕР» 16+
17.05, 02.45 Кабинет министров 16+
17.15 Х/ф «КАТЯ. ВОЕННАЯ ИСТОРИЯ» 16+
19.00 Хоккей. Чемпионат КХЛ. Автомобилист (Екатеринбург) - Барыс (Астана). В перерывах - События. Прямая трансляция
22.20, 02.15 События 16+
22.50 События. Акцент с Евгением Ениным 16+
23.20 Х/ф «АНТИСНАЙПЕР 2» 16+
03.00 Д/ф «Наука 02.0» 12+
03.50 Действующие лица
04.00 До 16 часов профилактические работы

ТНТ

7.00, 8.00 Где логика? 16+
9.00 Дом-2. Lite 16+
10.15 Дом-2. Остров любви 16+
11.30 Бородина против Бузовой 16+
12.30, 01.05 Т/с «УЛИЦА» 16+
13.00 Замуж за Бузову 16+
14.30, 15.00, 15.30, 16.00, 16.30, 17.00, 17.30, 18.00, 18.30, 19.00, 19.30 Т/с «УНИВЕР. НОВАЯ ОБЩАГА» 16+
20.00, 20.30 Т/с «КОННАЯ ПОЛИЦИЯ» 16+
21.00, 05.10, 06.00 Импровизация 16+
22.00 Шоу «Студия «Союз» 16+
23.00 Дом-2. Город любви 16+
00.00 Дом-2. После заката 16+
01.35 Comedy Баттл 16+
02.35, 03.25, 04.15 Stand up 16+

СТС-ТАГИЛ ТВ-ТЕЛЕКОН

6.00 Ералаш
6.35 М/с «Шоу мистера Пибоди и Шермана» 0+
7.25 М/с «Три кота» 0+
7.40 М/с «Семейка Крудс. Начало» 6+
8.05 М/с «Да здравствует король Джулиан!» 6+
8.30 М/с «Драконы. Гонки по краю» 6+
9.00, 21.00 Время новостей 16+
9.30 М/с «Том и Джерри» 0+
9.40 Х/ф «БЛОНДИНКА В ЗАКОНЕ» 12+
11.40 Х/ф «ИЛЛЮЗИЯ ОБМАНА» 12+
14.00 Пестрый зонтик 6+
14.30 Т/с «КУХНЯ» 16+
17.45 Наша музыка 16+
18.00, 19.00, 20.00 Новости. Только факты 16+
18.10, 19.10, 20.25 Факты в лицах 12+
18.30 Патрульный участок 16+
18.50, 20.45 Наша музыка 16+
19.40 Твой адвокат 16+
22.00, 01.00 Т/с «МОЛОДЕЖКА» 16+
23.00 Х/ф «ИЛЛЮЗИЯ ОБМАНА 2» 12+

5 КАНАЛ

5.00, 9.00, 13.00, 22.00, 03.25 Известия
5.25, 6.10, 7.10, 00.25, 01.25, 02.30, 03.30 Т/с «КАМЕНСКАЯ» 16+
8.05, 9.25, 10.20, 11.10, 12.05, 13.25, 14.20, 15.10, 16.05, 17.00, 17.55, 04.20 Т/с «БРАТАНЫ 3» 16+
18.50, 19.35, 20.20, 21.10, 22.25, 23.15 Т/с «СЛЕД» 16+
00.00 Известия. Итоговый выпуск

ТВЦ

6.00 Настроение
8.05 Доктор И... 16+
8.35 Х/ф «НЕОКОНЧЕННАЯ ПОВЕСТЬ» 0+
10.35 Д/ф «Короли эпизода. Эраст Гарин» 12+
11.30, 14.30, 19.40, 22.00 СОБЫТИЯ
11.50, 02.00 Х/ф «ЧИСТО АНГЛИЙСКОЕ УБИЙСТВО» 0+
13.40 Мой герой. Светлана Колпакова 12+
14.50 Город новостей
15.05 Х/ф «ПУАРО АГАТЫ КРИСТИ» 12+
17.00 Естественный отбор 12+
17.50 Х/ф «ЖДИТЕ НЕОЖИДАННОГО» 12+
20.00 Петровка, 38
20.20 Право голоса 16+
22.30 Осторожно, мошенники! Убойная сила 16+
23.05 Прощание. Дмитрий Марьянов 16+
00.00 События. 25-й час
00.30 Советские мафии. Гроб с петрушкой 16+
01.25 Обложка. Большая красота 16+
03.25 Д/ф «Надежда Румянцева. Во всем прошу винить любовь...» 12+
04.00 ПРОФИЛАКТИКА НА КАНАЛЕ ТВ ЦЕНТР - УРАЛ С **04.00**

МАТЧ ТВ

8.00 Олимпийский спорт 12+
8.30 Спорт за гранью 12+
9.00, 11.00, 14.05, 16.15, 18.50, 22.55 Новости
9.05, 16.20, 01.40 Все на Матч!
11.05 Тотальный футбол 12+
12.05 Волейбол. Чемпионат мира. Женщины. Групповой этап 0+
14.10 Футбол. Лига наций. Босния и Герцеговина - Северная Ирландия 0+
16.45 Футбол. Лига наций. Исландия - Швейцария 0+
20.55 Футбол. Чемпионат Европы- 2019 г. Молодежные сборные. Отборочный турнир. Австрия - Россия 0+
23.00 Все на футбол!
23.35 Футбол. Лига наций. Франция - Германия 0+
02.00 Баскетбол. Евролига. Мужчины. Маккаби (Израиль) - ЦСКА (Россия) 0+

ОТР

7.00, 13.05, 23.05 Прав!Да? 12+
7.55, 14.05, 01.25 Большая страна 12+
8.25 М/ф «О рыбаке и рыбке», «Мойдодыр» 0+
8.55 Большая наука 12+
9.25, 12.45, 18.05, 23.55, 01.50 Активная среда 12+
9.40, 17.10, 00.35 Д/ф «Земля 2050» 12+
10.30, 14.30, 6.30 Календарь 12+
11.00, 12.05, 18.15, 19.05 Т/с «ДЕЛО О «МЕРТВЫХ ДУШАХ» 12+
12.00, 13.00, 14.00, 15.00, 17.00, 18.00, 19.00, 23.00 Новости
15.20, 20.00, 02.00 ОТРажение 12+
00.10 Книжное измерение 12+
06.05 Моя история. Сергей Шаргунов 12+

ЗВЕЗДА

6.00 Сегодня утром
8.00 Политический детектив 12+
8.25, 9.15, 10.05, 12.05, 13.15, 14.05 Т/с «ОТРЫВ» 16+
9.00, 13.00, 18.00, 23.00 Новости дня
10.00, 14.00 Военные новости
18.40 Д/с «Советские группы войск. Миссия в Европе. Северная группа войск» 12+
19.35 Легенды армии с Александром Маршалом 12+
20.20 Улика из прошлого 16+
21.10 Специальный репортаж 12+
21.35 Открытый эфир 12+
23.15 Между тем 12+
23.45 Д/с «Оружие Первой мировой войны. На острие прорыва» 12+
00.35 Х/ф «ТРОЕ ВЫШЛИ ИЗ ЛЕСА» 12+
02.30 Х/ф «ЗЕРКАЛО ДЛЯ ГЕРОЯ» 12+
05.05 Д/ф «Прекрасный полк. Софья» 12+

ДОМАШНИЙ-ТЕЛЕКОН

6.30, 12.30 Т/с «ПОНЯТЬ. ПРОСТИТЬ» 16+
7.00, 18.00, 00.00 Время новостей 16+
7.30 По делам несовершеннолетних 16+
9.35 Давай разведемся! 16+
10.35 Тест на отцовство 16+
11.35 Т/с «РЕАЛЬНАЯ МИСТИКА» 16+
14.05 Х/ф «У РЕКИ ДВА БЕРЕГА» 16+
19.00 Х/ф «В ПОЛДЕНЬ НА ПРИСТАНИ» 16+
22.40 Т/с «ЖЕНСКИЙ ДОКТОР» 16+
23.40 6 кадров 16+
00.30 Х/ф «РЯБИНЫ ГРОЗДЬЯ АЛЫЕ» 16+
02.00 Внимание! С 02.00 - профилактические работы

ТВ-3

6.00 М/ф 0+
9.20, 9.55, 10.30, 17.35, 18.10 Т/с «СЛЕПАЯ» 12+
11.00, 11.30, 16.00, 16.30 Д/с «Гадалка» 12+
12.00, 13.00, 14.00 Не ври мне 12+
15.00 Мистические истории 16+
17.00 Знаки судьбы 16+
18.40, 19.30 Т/с «ЛЮЦИФЕР» 16+
20.30, 21.15, 22.00 Т/с «ОБМАНИ МЕНЯ» 12+
23.00 Х/ф «ДРУЖИННИКИ» 16+
01.00, 01.45, 02.45, 03.30 Т/с «ЭЛЕМЕНТАРНО» 16+
04.15 Тайные знаки. Особо опасно. Профессии 12+
04.45 Тайные знаки. Особо опасно. Игрушки 12+
05.15 Тайные знаки. Фактор риска. Витамины 12+

РЕН-ТВ

5.00 Территория заблуждений с Игорем Прокопенко 16+
6.00, 11.00 Документальный проект 16+
7.00 С бодрым утром! 16+
8.30, 12.30, 16.30, 19.30, 23.00 Новости 16+
9.00 Военная тайна с Игорем Прокопенко 16+
12.00, 16.00, 19.00 112 16+
13.00, 23.25 Загадки человечества с Олегом Шишкиным 16+
14.00 Засекреченные списки 16+
17.00 Тайны Чапман 16+
18.00 Самые шокирующие гипотезы 16+
20.00 Х/ф «МАСКА» 16+
21.50 Водить по-русски 16+
00.30 Х/ф «ДЖОНА ХЕКС» 16+
02.00 Профилактика

TV1000

8.10, 19.40 Х/ф «ПРЕСТИЖ» 16+
10.40 Х/ф «ПЕРЕПРАВА» 18+
13.10 Х/ф «ВЕЧНОСТЬ» 16+
15.25 Х/ф «ОСТОРОЖНО, ДВЕРИ ЗАКРЫВАЮТСЯ!» 16+
17.25 Х/ф «2+1» 16+
22.10 Х/ф «МАЙОР ПЭЙН» 0+
00.05 Х/ф «ЧТЕЦ» 16+
02.25 Х/ф «НЕСПЯЩИЕ В СИЭТЛЕ» 0+
04.20 Х/ф «ОХОТНИК С УОЛЛ-СТРИТ» 18+
06.10 Х/ф «МИСС КОНГЕНИАЛЬНОСТЬ» 12+

ТАГИЛ ТВ 24

0.00, 2.00, 6.00, 7.00, 8.00, 9.00, 10.00, 11.00, 12.00, 13.00, 14.00, 15.00, 16.00, 17.00, 21.00, 22.00, 23.00, 18.00, 19.00, 20.00 Новости. Только факты 16+
0.10, 7.25, 9.10, 11.10, 12.10, 13.10, 15.10, 16.10, 17.10, 18.10, 19.10, 20.25, 23.10 Факты в лицах 12+
0.30, 9.30, 18.30 Патрульный участок 16+
0.50, 04.10, 9.50, 12.50, 18.50, 20.45, 17.45 Наша музыка 16+
1.00, 5.35, 11.30, 15.30 Программа Ивана Зенкевича «Про автомобили» 16+
2.25, 6.25, 8.25 Скажите, доктор! 16+
2.45 Горизонты УВЗ 16+
3.00, 10.10, 14.10, 23.30 День УрФО 16+
3.50 Итоги недели
6.35, 8.40, 19.40, 21.40 Твой адвокат 16+
12.30, 22.25 Патрульный участок. На дороге 16+

ЧЕ

6.00, 7.30 Улетное видео 16+
6.55, 21.00 Невероятные истории 16+
8.00 Дорожные войны 16+
9.00, 19.30, 23.30 Дорожные войны. Лучшее 16+
10.35, 20.00 Дорожные войны 02.0 16+
11.05, 18.30 Утилизатор 5 16+
12.05 Утилизатор 4 16+
13.00 Т/с «УЧИТЕЛЬ В ЗАКОНЕ. ПРОДОЛЖЕНИЕ» 16+
17.55 Утилизатор 2 12+
21.30 Решала 16+
00.00 +100500 18+
01.05 Т/с «ФАРГО 3» 18+Н

17 октября • СРЕДА

ПЕРВЫЙ

5.00 Доброе утро
9.00, 12.00, 15.00, 18.00, 03.00 Новости
9.15 Сегодня 17 октября. День начинается
9.55, 02.15, 03.00 Модный приговор
10.55 Жить здорово! 16+
12.15, 17.00, 18.25 Время покажет 16+
15.15, 03.20 Давай поженимся! 16+
16.00 Мужское/Женское
18.50, 00.20 На самом деле 16+
19.50 Пусть говорят 16+
21.00 Время
21.45 Т/с «СВЕТЛАНА» 16+
22.45 Большая игра 12+
23.45 Вечерний Ургант 16+
04.15 Контрольная закупка

РОССИЯ 1

5.00, 9.15 Утро России
9.00, 11.00, 14.00, 20.00 Вести
9.55 О самом главном 12+
11.25, 14.25, 17.00, 20.45 Местное время. Вести - Урал 12+
11.40 Судьба человека с Б. Корчевниковым 12+
12.50, 18.50 60 минут 12+
14.40 Т/с «МОРОЗОВА» 12+
17.25 Андрей Малахов. Прямой эфир 16+
21.00 Т/с «ЛАСТОЧКА» 12+
23.45 Вечер с В. Соловьевым 12+
02.25 Т/с «ЛЕДНИКОВ» 16+

НТВ

5.00 Т/с «РУССКИЙ ДУБЛЬ» 16+
6.00 Деловое утро НТВ 12+
8.20 Т/с «МУХТАР. НОВЫЙ СЛЕД» 16+
10.00, 13.00, 16.00, 19.00, 00.00 Сегодня
10.20 Мальцева 12+
11.10 Т/с «УЛИЦЫ РАЗБИТЫХ ФОНАРЕЙ» 16+
13.25 Чрезвычайное происшествие. Обзор
14.00, 16.30, 01.10 Место встречи 16+
17.15 ДНК 16+
18.15, 19.40 Т/с «ШЕФ. ИГРА НА ПОВЫШЕНИЕ» 16+
21.00 Т/с «СКОРАЯ ПОМОЩЬ» 16+
23.00 Т/с «ЧЕТВЕРТАЯ СМЕНА» 16+
00.10 Т/с «СВИДЕТЕЛИ» 16+
03.05 Чудо техники 12+
04.05 Т/с «МОСКВА. ТРИ ВОКЗАЛА» 16+

КУЛЬТУРА

10.00, 15.00, 19.30, 23.40 Новости культуры
10.15 Наблюдатель
11.10, 01.30 XX век. Как песня жаворонка... Сергей Яковлевич Лемешев
12.10 Дороги старых мастеров. Береста-береста
12.20, 18.40, 00.45 Что делать?
13.05 Д/ф «Пестум и Велла. О неизменном и преходящем»
13.25 Искусственный отбор
14.05, 20.45 Д/ф «Секреты Луны»
15.10 Библейский сюжет
15.40 Сати. Нескучная классика...
16.25 Т/с «БОГАЧ, БЕДНЯК...»
17.45 Мастер-классы III Международной музыкальной академии XI зимнего международного фестиваля искусств в Сочи
18.25 Д/ф «Подвесной паром в Португалете. Мост, качающий гондолу»
19.45 Главная роль
20.05 Правила жизни
20.30 Спокойной ночи, малыши!
21.40 Абсолютный слух
22.20 Т/с «СИТА И РАМА»
23.10 Д/с «Запечатленное время. Девушки из универмага «Москва»
00.00 Д/ф «Александр Калягин и «Et cetera»
02.25 Гении и злодеи. Альфред Нобель

ОТВ

16.00, 16.40 Погода на ОТВ 6+
16.05 Д/ф «Наука 02.0» 12+
16.45 Программа Галины Левиной «Рецепт» 16+
17.15 Х/ф «КАТЯ. ВОЕННАЯ ИСТОРИЯ» 16+
19.00 Баскетбол. Суперкубок Европы. УГМК (Россия) - Галатасарай (Турция). Прямая трансляция. В перерыве - События
20.40 События
21.10, 01.25 Новости ТАУ «9 1/2» 16+
22.10, 02.30, 04.30, 05.30 События 16+
22.40 События. Акцент с Евгением Ениным 16+
22.50, 00.45, 5.00 Патрульный участок 16+
23.10 Х/ф «АНТИСНАЙПЕР 3» 16+
01.05 О личном и наличном 12+
03.00 Музыкальное шоу «Жара в Вегасе» 12+
05.20 Действующие лица

ТНТ

7.00, 8.00, 22.00 Где логика? 16+
9.00 Дом-2. Lite 16+
10.15 Дом-2. Остров любви 16+
11.30 Бородина против Бузовой 16+
12.30, 01.05 Т/с «УЛИЦА» 16+
13.00 Большой завтрак 16+
13.30 Битва экстрасенсов 16+
15.00, 15.30, 16.00, 16.30, 17.00, 17.30, 18.00, 18.30, 19.00, 19.30 Т/с «УНИВЕР. НОВАЯ ОБЩАГА» 16+
20.00, 20.30 Т/с «КОННАЯ ПОЛИЦИЯ» 16+
21.00 Т/с «ОДНАЖДЫ В РОССИИ» 16+
23.00 Дом-2. Город любви 16+
00.00 Дом-2. После заката 16+
01.35 Comedy Баттл 16+
02.35, 03.25, 04.15 Stand up 16+
05.10, 06.00 Импровизация 16+

СТС-ТАГИЛ ТВ-ТЕЛЕКОН

9.00, 21.00 Время новостей 16+
9.30 Профилактические работы
14.00 Пестрый зонтик 6+
14.30 Т/с «КУХНЯ» 12+
17.45 Наша музыка 16+
18.00, 19.00, 20.00 Новости. Только факты 16+
18.10, 19.10, 20.25 Факты в лицах 12+
18.30 Патрульный участок. На дороге 16+
18.50, 20.45 Наша музыка 16+
19.40 Дети в телике 16+
22.00, 01.20 Т/с «МОЛОДЕЖКА» 16+
23.00 Х/ф «ВОЙНА МИРОВ Z» 12+
02.00 Х/ф «РОБИН ГУД. МУЖЧИНЫ В ТРИКО» 0+
04.00 Т/с «ПОЛОСАТОЕ СЧАСТЬЕ» 16+
04.55 Т/с «КРЫША МИРА» 16+

5 КАНАЛ

5.00, 9.00, 13.00, 22.00, 03.15 Известия
5.25, 5.30, 6.20, 7.10, 8.05, 9.25, 10.20, 11.10, 12.05, 13.25, 14.20, 15.10, 16.05, 17.00, 17.55, 04.15 Т/с «БРАТАНЫ 3» 16+
18.50, 19.35, 20.20, 21.05, 22.25, 23.15 Т/с «СЛЕД» 16+
00.00 Известия. Итоговый выпуск
00.25, 01.25, 02.20, 03.25 Т/с «КАМЕНСКАЯ» 16+

ТВЦ

6.00 Профилактика
14.00 Мой герой. Татьяна Веденеева 12+
14.40, 19.40, 22.00 События
15.00, 02.35 Х/ф «ПУАРО АГАТЫ КРИСТИ» 12+
17.00 Естественный отбор 12+
17.50 Х/ф «ГДЕ-ТО НА КРАЮ СВЕТА» 12+
20.00, 02.15 Петровка, 38
20.20 Право голоса 16+
22.30 Линия защиты 16+
23.05 90-е. Уроки пластики 16+
00.00 События. 25-й час
00.30 Прощание. Олег Ефремов 16+
01.25 Д/ф «Ошибка президента Клинтона» 12+
04.20 Х/ф «ДВОЕ» 16+

МАТЧ ТВ

12.00, 15.00, 17.10, 19.40, 21.50, 00.40 Новости
12.05, 17.15, 22.00, 00.45 Все на Матч!
13.00 Теннис. Кубок Кремля 0+
15.05 Футбол. Лига наций. Ирландия - Уэльс 0+
17.35 Футбол. Товарищеский матч. Бельгия - Нидерланды 0+
19.45 Футбол. Лига наций. Украина - Чехия 0+
22.40 Баскетбол. Евролига. Мужчины. Фенербахче (Турция) - Химки (Россия) 0+
01.30 Дневник III Летних юношеских Олимпийских игр 12+
02.00 III Летние юношеские Олимпийские игры. Бокс. Мужчины. Финалы 0+
03.30 III Летние юношеские Олимпийские игры. Прыжки в воду. Смешанные команды 0+
04.00 Х/ф «КРУГ БОЛИ» 16+
05.40 Смешанные единоборства 16+
07.40 Десятка! 16+

ОТР

7.00, 13.05, 23.05 Прав!Да? 12+
7.55, 14.05, 01.25 Большая страна 12+
8.25 М/ф «Приключения запятой и точки», «Кто самый сильный» 0+
8.55 Служу Отчизне 12+
9.25, 12.45, 18.05, 23.55, 01.50 Активная среда 12+
9.40, 17.15, 00.35 Д/ф «Земля 2050» 12+
10.30, 14.30, 6.30 Календарь 12+
11.00, 12.05, 18.15, 19.05 Т/с «ДЕЛО О «МЕРТВЫХ ДУШАХ» 12+
12.00, 13.00, 14.00, 15.00, 17.00, 18.00, 19.00, 23.00 Новости
15.20, 20.00, 02.00 ОТРажение 12+
00.10 Моя история. Сергей Шаргунов 12+
06.05 Гамбургский счет 12+

ЗВЕЗДА

6.00 Сегодня утром
8.00 Д/ф «Андреевский флаг» 12+
9.00, 13.00, 18.00, 23.00 Новости дня
9.15, 10.05, 13.15, 13.40, 14.05 Т/с «ЧЕРНЫЕ КОШКИ» 16+
10.00, 14.00 Военные новости
18.40 Д/с «Советские группы войск. Миссия в Европе. Центральная группа войск» 12+
19.35 Последний день 12+
20.20 Д/с «Секретная папка» 12+
21.10 Специальный репортаж 12+
21.35 Открытый эфир 12+
23.15 Между тем 12+
23.45 Д/с «Оружие Первой мировой войны. Воздушная тревога» 12+
00.35 Х/ф «НАГРАДИТЬ ПОСМЕРТНО» 12+
02.20 Х/ф «КОРТИК» 0+
04.00 Х/ф «ДОЖИВЕМ ДО ПОНЕДЕЛЬНИКА» 0+

ДОМАШНИЙ-ТЕЛЕКОН

7.00, 18.00, 00.00 Время новостей. 16+
8.00 Профилактические работы
14.10 Х/ф «ОДИН ЕДИНСТВЕННЫЙ И НАВСЕГДА» 16+
19.00 Х/ф «КАКОЙ ОНА БЫЛА» 16+
22.30 Т/с «ЖЕНСКИЙ ДОКТОР» 16+
23.30 6 кадров 16+
00.30 Х/ф «ЗАПАСНОЙ ИНСТИНКТ» 16+
04.35 Д/ц «Мама, я русского люблю» 16+
05.35 Джейми у себя дома 16+

ТВ-3

10.00, 10.30, 17.35, 18.10 Т/с «СЛЕПАЯ» 12+
11.00, 11.30, 16.00, 16.30 Д/с «Гадалка» 12+
12.00, 13.00, 14.00 Не ври мне 12+
15.00 Мистические истории 16+
17.00 Знаки судьбы 16+
18.40, 19.30 Т/с «ЛЮЦИФЕР» 16+
20.30, 21.15, 22.00 Т/с «ОБМАНИ МЕНЯ» 12+
23.00 Х/ф «СМЕРТЕЛЬНАЯ ГОНКА 2050» 16+
01.00, 02.00, 03.00, 03.45, 04.30, 05.15 Т/с «СНЫ» 16+

РЕН-ТВ

10.00, 04.20 Территория заблуждений с Игорем Прокопенко 16+
12.00, 16.00, 19.00 112 16+
12.30, 16.30, 19.30, 23.00 Новости 16+
13.00, 23.25 Загадки человечества с Олегом Шишкиным 16+
14.00 Засекреченные списки 16+
17.00, 03.30 Тайны Чапман 16+
18.00, 02.30 Самые шокирующие гипотезы 16+
20.00 Х/ф «ШЕРЛОК ХОЛМС» 12+
22.20 Смотреть всем! 16+
00.30 Х/ф «ЭФФЕКТ БАБОЧКИ» 16+

TV1000

8.10, 15.15 Х/ф «300 СПАРТАНЦЕВ» 16+
10.35 Х/ф «ЧТЕЦ» 16+
13.05 Х/ф «НЕСПЯЩИЕ В СИЭТЛЕ» 0+
17.35 Х/ф «ВЕЧНОСТЬ» 16+
19.55 Х/ф «МИСС КОНГЕНИАЛЬНОСТЬ» 12+
22.10 Х/ф «ИЗ 13 В 30» 12+
00.05 Х/ф «ИДЕАЛЬНЫЙ ШТОРМ» 12+
02.35 Х/ф «ГАТТАКА» 12+
04.35 Х/ф «ЛОВУШКА» 16+
06.10 Х/ф «МИСС КОНГЕНИАЛЬНОСТЬ 2» 12+

ТАГИЛ ТВ 24

0.00, 2.00, 6.00, 7.00, 8.00, 9.00, 10.00, 11.00, 12.00, 13.00, 14.00, 15.00, 16.00, 17.00, 21.00, 22.00, 23.00, 18.00, 19.00, 20.00 Новости. Только факты 16+
0.10, 7.25, 9.10, 11.10, 12.10, 13.10, 15.10, 16.10, 17.10, 18.10, 19.10, 20.25 Факты в лицах 12+
0.30, 9.30 Патрульный участок 16+
0.50, 5.00, 9.50, 12.50, 18.50, 20.45, 17.45 Наша музыка 16+
1.05, 4.35, 11.30, 15.30 Программа Ивана Зенкевича «Про автомобили» 16+
2.35 Твой адвокат 16+
2.55, 10.10, 14.10, 23.10 День УрФО 16+
3.45 Итоги недели
6.40, 8.45, 19.40 Дети в телике 16+
12.30, 18.30, 22.25 Патрульный участок. На дороге 16+
21.25 В любое время 16+

ЧЕ

6.00, 7.30 Улетное видео 16+
7.00, 21.00 Невероятные истории 16+
8.00 Дорожные войны 16+
9.10, 19.30, 23.30 Дорожные войны. Лучшее 16+
10.40, 20.00 Дорожные войны 02.0 16+
11.05, 18.30 Утилизатор 5 16+
12.05 Утилизатор 4 16+
13.00 Т/с «УЧИТЕЛЬ В ЗАКОНЕ. ПРОДОЛЖЕНИЕ» 16+
17.55 Утилизатор 2 12+
21.30 Решала 16+
00.00 +100500 18+
01.05, 03.45 Т/с «ФАРГО 3» 18+Н

здоровый позвоночник

Не привыкайте к боли

На приеме у врача-невролога, рефлексотерапевта медицинского центра «Med4You» Евгения Макарова ежедневно бывают и пожилые люди, и молодежь от 18 лет. Проблемы с позвоночником знакомы почти каждому второму горожанину.

От наших читателей мы часто слышим истории о том, как они пытаются самостоятельно справиться с неприятными ощущениями в пояснице, шее. Делают многочисленные попытки решить проблему с применением дорогостоящих мазей, лекарств. Купили одни – не помогли, приходится тратиться на новые.

А кто-то учится жить с болью, вроде бы привыкает к ней. Это самое опасное – «притушенные» симптомы рано или поздно «рванут».

Лечить спину нужно немедленно и обязательно у специалистов, которые сумеют выстроить комплексный план терапии.

От «железа» до йоги

- Евгений Васильевич, такое вообще возможно, «подружиться» с болью в спине?

- Этого делать ни в коем случае нельзя. Хроническая боль – большая проблема в неврологии. Многие пациенты действительно страдают годами, не отдавая себе отчета в том, что только ухудшают положение: со временем может быть затронута центральная нервная система, произойти так называемое нарушение контролера боли.

Нередко встречаю таких пациентов, у которых боли в позвоночнике уже стали носить психологический характер. Это значительно снижает качество их жизни, приводит к развитию депрессии, тревожности и астении, которые, в свою очередь, снижают порог переносимости боли и усиливают болевые ощущения, образуя замкнутый патологический круг.

Если врач в этих вопросах опытный, то он обязательно поможет таким пациентам. Существуют специальные методики.

- Почему сегодня заболевания суставов и позвоночника так распространены? Это от того, что мы много сидим и мало двигаемся?

- Эволюция «поставила» человека на ноги. За это он расплатился своим позвоночником. Процесс развития его дегенеративных заболеваний - нормальный этап старения. Он неуклонно прогрессирует с возрастом.

Но при неблагоприятных факторах заметно ускоряется.

Недостаток движения – один из ключевых факторов развития хронических болевых синдромов в пояснице, грудном и шейном отделах. Это приводит к спазмам мышц, затем ухудшению кровоснабжения, питания тканей. Может появиться отек, в результате чего сдавливаются нервные окончания.

Но это не единственный виновник недугов позвоночника. Причины возникновения проблем со спиной могут быть разные - врожденные патологии, особенности профессиональной деятельности, хобби.

- То есть наши увлечения тоже могут сыграть злую шутку?

- Однозначно, если речь идет, к примеру, о необдуманном выборе физических тренировок, нагрузок, без учета

Евгений Макаров.

строения позвоночника, его состояния. Кто-то чрезмерно увлекается накачиванием мышц, переусердствует с «железом» в спортзале – силовые упражнения могут нанести и вред.

- Перед тем, как идти в тренажерку, даже приступить к популярной сегодня йоге, нужно проконсультироваться с врачом?

- Это было бы правильно. И в нашей клинике физические нагрузки – только часть лечения из общего комплекса, которая так же тщательно подбирается с учетом индивидуальных особенностей пациента, истории его болезни.

Что касается йоги, то и она – не исключение, хотя считается одним из самых популярных направлений в борьбе с болью в позвоночнике. Но и к ней нужно подходить с умом.

Только разумное сочетание нагрузок может стать лучшим способом поддержать свое тело в отличной форме и не навредить позвоночнику.

Наш медицинский центр отличается тем, что проводит комплекс лечебных мероприятий: и физиолечение, без которого невозможно справиться с патологиями в спине, и массажи, и мануальная терапия, и подбор лечебной физкультуры, плана физических нагрузок. Все это под пристальным вниманием специалистов-медиков.

Вопрос качества жизни

- Как правило, поставить диагноз при неприятных симптомах в пояснице у многих быстро не получается: пациенты неделями посещают наши поликлиники, различных специалистов в поисках ответа: почему болит спина?

- Здесь сказывается нехватка кадров в государственных клиниках, занятость и перегруженность врачей бумажной работой, которая сильно отвлекает их от пациента, диагностики.

- Возвращаясь к теме привыкания к боли, когда нужно понять, что терпеть больше нельзя?

- Чтобы боль не приняла хронический характер, нужно правильно действовать сразу же после того, как в спину «вступило» первый раз.

Действительно, это вопрос качества жизни, ведь хроническая боль отражается на повседневных занятиях, уменьшает его трудоспособность, лишает ярких эмоций.

При этом процесс разрушения позвоночника продолжается независимо от того, свыкся человек с болью или нет. Более того, негативная реакция будет прогрессировать и может привести к серьезным, порой необратимым нарушениям.

Самое опасное – развитие межпозвонковой грыжи, сдавление нервных структур. Начнутся осложнения – откажет рука или нога, нарушатся функции тазовых органов. Придет острая боль.

Поэтому важно начать лечение как можно раньше.

Да, остеохондроз и спондилоартроз неизбежны почти для всех. Но это не повод пускать их на самотек. Чтобы замедлить разрушение хрящевой ткани межпозвонковых дисков и суставов позвоночника, есть немало методик.

Повторюсь, важная часть лечения – гимнастика, выполнять которую нужно каждый день. Существует несколько комплексов, они подбираются с учетом состояния спины, наличия или отсутствия обострений, возраста. Но подбирать их должен врач, потому что они имеют немало противопоказаний. У нас проводят индивидуальные и групповые тренировки.

Кстати, одна из моих пациенток занимается йогой при диагнозе «межпозвоночная грыжа» под нашим контролем. И есть явный прогресс в самочувствии.

Анжела ГОЛУБЧИКОВА.

MED4YOU
МОСКОВСКИЙ МЕДИЦИНСКИЙ ЦЕНТР
ЗДОРОВОГО ПОЗВОНОЧНИКА И СУСТАВОВ
+7 (3435) 404-000 / пр. Ленина, 21 / med4you.ru
РЕКЛАМА

ИМЕЮТСЯ ПРОТИВОПОКАЗАНИЯ. ПЕРЕД ПРИМЕНЕНИЕМ НЕОБХОДИМА КОНСУЛЬТАЦИЯ СПЕЦИАЛИСТА

энцефалит

Клещи все еще опасны

Итоги сезона передачи клещевых инфекций в 2018 году в Свердловской области подвели специалисты регионального Роспотребнадзора.

Первый пострадавший был зарегистрирован 4 апреля.

Важно, что до сих пор, хотя на календаре – октябрь, список жертв лесных кровопийц увеличивается: последний случай укуса клещом произошел 8 октября.

Всего, согласно подсчетам эпидемиологов, клещи укусили более 30 тысяч свердловчан, (около 6 тысяч – несовершеннолетние), в том числе и жителей Нижнего Тагила.

Только половина детей имела полный курс противоклещевых прививок.

Почти 80 процентов укушенных получили инъекции иммуноглобулина с профилактической целью.

За 9 месяцев года диагноз «клещевой вирусный энцефалит» подтвержден у 87 жителей Свердловской области, при этом почти половина заболевших (47% случаев) – в Екатеринбурге.

Иксодовый боррелиоз – еще одна инфекция, передаваемая клещами, диагностирован у 480 свердловчан, что в 1,3 раза ниже уровня 2017 года.

Анжела ГОЛУБЧИКОВА.

ИНФОГРАФИКА ПЕТРА УПОРОВА.

гипертония

У каждого свой криз

«Часто слышу: высокое артериальное давление может привести к гипертоническому кризу. Что еще может стать его причиной?»

(Андрей Васильевич Невзгодов)

- Гипертонический криз – это опасное состояние, когда происходит скачок артериального давления. Опасно оно не только для сердечно-сосудистой системы, но и всего организма, так как нарушает работоспособность почек и всей центральной нервной системы, - объясняет врач-терапевт Ирина Степанова. - Вызвать гипертонический криз могут стресс, чрезмерно высокая физическая нагрузка, злоупотребление кофе, алкоголем, черепно-мозговые травмы.

Показатели гипертонического криза очень разнообразны и индивидуальны, - продолжает Ирина Владимировна. – К примеру, если для человека обычным является давление 100 на 70, то скачок до 140 для него – это практически криз. Он будет испытывать те же самые риски для здоровья, что и пациент с АД 200 на 220.

Для другого кризом будет давление 130 на 180 миллиметров ртутного столба.

Но общее одно: если вовремя не купировать криз, то он может привести к инсульту или инфаркту, так как в момент резкого роста АД идет огромная нагрузка на сердце и головной мозг. Не исключено, что не выдержат сосуды.

Симптомами такого состояния могут быть резкая длительная боль в висках и затылке, дрожь в руках, ухудшение зрения, непереносимость света, звуков.

В таких ситуациях нужно немедленно обращаться к врачу либо вызывать «скорую».

Анжела ГОЛУБЧИКОВА.

ВС фабрика продуктов
производственный кооператив

ДОХОДЫ ОТ ПРОИЗВОДСТВА МОЖЕТ ПОЛУЧАТЬ КАЖДЫЙ

ПРОИЗВОДСТВЕННЫЙ КООПЕРАТИВ «ФАБРИКА ПРОДУКТОВ ВС» предлагает доходность на паевой взнос до 13,5% годовых

Плюс БОНУСЫ и каждый месяц подарки - продукты от ТМ «Фабрика Продуктов ВС»

СТРАХОВОЙ ПАРТНЕР ООО СК «ОРБИТА» www.pk-narod.ru

ул. Вязовская, 16, ✆ 8(3435) 379-049, 8(922)129-84-15

Ленинградский проспект, 57, (Вагонка)✆ 8(3435) 320-546

ИНВЕСТИЦИИ В ПРОИЗВОДСТВО - ЭТО ВЫГОДНО

Вступительный взнос в ПК-100 рублей. ПК «Фабрика Продуктов ВС». ОГРН 1186313042882

РЕКЛАМА *Инвестиционный пай «Семейный». Срок 6 мес. Паспрнемый. Сумма пая не ограничена. Информация об организаторе и сроках акции узнавайте по телефону 8 (8482) 9505-104.

ДОСТАВКА ВОДЫ:
(3435)41-10-29
(3435)37-00-31
www.akvasatis.ru
ООО «Тагильское пиво».
Улица Краснознаменная 130 «В». ОГРН 1069623032885

РЕКЛАМА

Вниманию подписчиков «ТР»!
ВЫ ИМЕЕТЕ ПРАВО
опубликовать одно БЕСПЛАТНОЕ частное объявление
При себе иметь квитанцию о подписке на «ТР» на 2018 год

1/64 часть полосы

ТЕЛЕФОН
рекламной службы
«Тагил-пресс»:
41-50-10

Уважаемые читатели!

По 14 октября

редакция газеты «Тагильский рабочий» совместно с Почтой России проводят декаду подписки на 1-е полугодие 2019 г.

Цена в этот период будет снижена на 10%

Внимание!

В почтовых отделениях города продолжается подписка на общественно-политическую газету «Тагильский рабочий» на I полугодие 2019 года

«Тагильский рабочий»
(общественно-политический выпуск)
Выход по четвергам

индекс	Форма получения	месяц	полугодие
3833Ч	До почтового ящика	133-72	802-32
3833Ч	До востребования, а/я	126-72	760-32
3833Ч	В редакционном киоске (ул. Газетная, 81)	63-00	378-00
3833Ч	В киосках «Роспечать-НТ», «Уральская пресса» и в филиалах центральной городской библиотеки	74-00	444-00
3833Ч	«Мобильный курьер»	150-00	900-00
3833Ч	Коллективная подписка с доставкой (для организаций)	74-00	444-00
3833Ч	Электронная версия	120-00	720-00
Скидки для пенсионеров, инвалидов, студентов и многодетных семей			
833ПЧ	До почтового ящика	127-72	766-32
833ПЧ	До востребования, а/я	120-72	724-32
833ПЧ	В редакционном киоске (ул. Газетная, 81)	57-00	342-00

«Тагильский рабочий»
(официальный выпуск)
Выход по средам и пятницам

индекс	Форма получения	месяц	полугодие
2109Т	До почтового ящика	211-78	1270-68
2109Т	До востребования, а/я	202-69	1216-14
2109 Т	В редакционном киоске (ул. Газетная, 81)	120-00	720-00
2109 Т	Коллективная подписка с доставкой для организаций	142-00	852-00
2109 Т	Электронная версия	120-00	720-00

«Тагильский рабочий» комплект (общественно-политического и официального выпусков)
Выход по средам, четвергам и пятницам

К2138	До почтового ящика	344-42	2066-52
К2138	До востребования, а/я	328-43	1970-58
К2138	В редакционном киоске (ул. Газетная, 81)	183-00	1098-00
К2138	Коллективная подписка с доставкой для организаций	246-50	1479-00

ЛОРИ ЦЕНТР КОРРЕКЦИИ СЛУХА
федеральная сеть центров слухопротезирования

СЛУХОВЫЕ АППАРАТЫ
БЕСПЛАТНОЕ ПРОБНОЕ НОШЕНИЕ НОВЫХ СА UNITRON

2 по цене 1 | Второй аппарат БЕСПЛАТНО!*

СУПЕР АКЦИИ!
СУПЕР ЦЕНЫ! на аппараты для инвалидов по слуху*
ПОДАРОК! сушильная камера для СА**
www.centerlori.ru

Комплексный подход к реабилитации слуха:
- Представитель в РФ мировых заводов-производителей
- Бесплатная консультация специалиста
- Бесплатный тест любого СА
- Собственная сервисная лаборатория
- Видеоизображение состояния уха

пр. Ленина, 42, тел.: (3435) 21-72-23, 8-932-129-49-09
ул. К. Маркса, 64/Октябрьской революции, 31, тел.: (3435) 41-75-17, 8-922-100-99-85

*Акцию проводит ООО «Стоматех-Л», действует до 31.10.2018. Подробности о скидках, акции «2 по цене 1», о видах и кол-ве подарков, месте и порядке их получения узнавайте у специалистов. **Подарок суш. камера – при покупке 2 СА.

РЕКЛАМА

Рег.Уд. М3 РФ № ФСЗ 2012/12599 от 30.07.2012 Лицензия Минздрава СО №ЛО -66-01-002670, центр «ЛОРИ» г. Екатеринбург, ул. Тимирязева, 13.
О ВОЗМОЖНЫХ ПРОТИВОПОКАЗАНИЯХ ПРОКОНСУЛЬТИРУЙТЕСЬ СО СПЕЦИАЛИСТОМ

телевидение

Будущее - за «цифрой»

Жители Нижнего Тагила уже несколько месяцев смотрят бесплатное цифровое эфирное телевидение. В связи с этим новшеством у представителей старшего поколения нередко возникают различные вопросы. Разъясняем.

На территории города доступны два мультиплекса. РТРС-1 (первый мультиплекс): «Первый канал», «Россия 1», «Матч-ТВ», НТВ, «Петербург-5 канал» «Россия К», «Россия 24», «Карусель», «Общественное телевидение России», «ТВ Центр», а также три радиоканала: «Вести ФМ», «Маяк» и «Радио России». РТРС-2: СТС, ТНТ, РенТВ, «Пятница», «Спас», «Домашний», «Звезда», ТВ-3, «Мир», «Муз-ТВ».

С 2019 года аналоговое телевидение будет постепенно вытесняться «цифрой» вплоть до полного отключения, как это уже сделано во многих странах мира. Федеральная целевая программа «Развитие телерадиовещания в Российской Федерации» завершается.

В чем преимущество «цифры»? Качество сигнала – гораздо лучше, и тагильчане уже успели в этом убедиться. Эфирный сигнал доступен вне зависимости от удаленности и размера населенного пункта. Зрители не платят абонентскую плату за просмотр.

Программы ГТРК «Урал» включаются в каналы «Россия 1», «Россия 24» и «Радио России».

Для приема бесплатного цифрового эфирного телевидения достаточно приобрести антенну дециметрового диапазона (коллективную или индивидуальную, наружную или комнатную – в зависимости от условий проживания). Большинство современных телевизоров поддерживают стандарт вещания DVB-T2, в котором транслируются бесплатные мультиплексы. Если телевизор старого образца, потребуется дополнительно установить специальную цифровую приставку. Стоимость дециметровой антенны - от 300 рублей, цифровой приставки – от 700 рублей.

Принудительного отключения аналоговых телеканалов не планируется. До конца 2018 года основные телеканалы будут вещать в аналоговом формате. Предполагается, что при желании они смогут продолжить делать это и дальше. Аналоговый формат сохранится до тех пор, пока в нем будет необходимость у телезрителей и вещателей.

Подготовила Татьяна ШАРЫГИНА.

В Лондоне достойно оценили пиво тагильской крафтовой пивоварни Crazy Brew (Крейзи Брю)

Результаты международного конкурса **International Beer Challenge 2018** недавно объявили в Лондоне. В числе медалистов оказались лишь три представителя России, и среди них - тагильская пивоварня Crazy Brew.

Из семи сортов напитка, заявленных тагильчанами на соревнование, награждены пять.

Золотом отметили Russian Imperial Stout,

серебром - Lager, Smoked Lager и безалкогольный SubZero,

бронзой - T.R.U.M.P.

Жюри британского конкурса славится строгостью, а его награды во всем мире приравниваются к знакам качества.

Кстати, компания Crazy Brew, созданная в 2016 году, участвовала в InternationalBeerChallenge второй раз. И судьи этого престижного соревнования в 2017-м уже присуждали золотую медаль крепкому Russian Imperial Stout, а серебряные награды - напиткам SubZero и T.R.U.M.P.

Как оценивают пиво в Лондоне?

В Лондонском дегустационном форуме участвуют представители отрасли из 30 стран мира. Эксперты ежегодно оценивают более тысячи сортов пива, сваренного в различных национальных традициях - германский лагер, английский стаут или портер, ирландский эль, а также специальные и фантазийные сорта.

Дегустация проходит в два этапа. Судебная коллегия рассматривает все образцы анонимно - каждому присваивается цифровой код. Проводится лабораторная экспертиза напитков, определяющая их качество и органолептические свойства.

Участники, лидирующие по баллам, переходят во второй этап. Критики дегустируют аромат, вкус и послевкусие. Оценивают и качество подачи продукта. Специальная комиссия, в состав которой входят маркетологи и представители СМИ, изучает дизайнерские характеристики упаковки – ее креативность, новизну, соответствие целевой аудитории.

Дерзкие и затейливые

Команде Crazy Brew креатива и фантазии в подаче своего продукта не занимать. Названия и иллюстрации – остроумные, самобытные, дерзкие и многозначные… Как и само название фирмы «Crazy Brew». Brew – значит пивовар, варево, затея, смесь, Crazy – сумасшедший, шальной, неистовый, потрясающий, необыкновенный… Как ни переводи, все равно звучит лихо.

Пиво от Crazy Brew - особенное, гурманское. Его создатели, постоянно экспериментируя с хмелем и солодом, бросают вызов привычным представлениям о пенном напитке, его рецептуре и вкусе.

Молодые пивовары Crazy Brew обучались в Берлинском институте пивоварения VLB, работали на предприятиях Бразилии, Германии и Великобритании. Возглавляет команду Гильерме Кампос Лопес - золотой медалист выпуска VLB 2012 года, влюбленный в свое дело профессионал. Под его руководством в Нижнем Тагиле создаются новые сорта крафтового пива.

Russian Imperial Stout - Русский Имперский Стаут. Легендарное пятисолодовое темное пиво с шоколадно-кофейным ароматом и вкусом жженого солода с крепостью 11%. Попало в Россию по воле Петра Первого, который распробовал стаут, посещая Англию. Чтобы сохранить вкус напитка при длительной перевозке, британские пивовары вдвое увеличили крепость традиционного стаута.

Lager - Лагер. Классическое светлое пиво в немецких традициях с сильным ароматом хмеля.

Smoked Lager - Смокед Лагер. Пиво с копченым дымным ароматом и вкусом.

SubZero - Ниже нуля. Светлое безалкогольное (не выше 0,5%), трехсолодовое, с богатым и свежим хмелевым вкусом.

T.R.U.M.P - ТРАМП. Светлый трехсолодовый эль, сваренный в американских традициях, со сложным хмелевым ароматом.

Пивная азбука

Какое пиво называют крафтовым?

Крафтовое пивоварение предполагает не столько прибыльный бизнес, сколько творческий процесс, создание оригинальных вкусовых композиций. Кроме воды, солода и хмеля в крафтовых пивоварнях используют пряности, сахар, цветы, овощи, фрукты и другие добавки.

По американским стандартам, крафтовая пивоварня не должна выпускать в год более 6 млн. баррелей напитка - это предприятие частное, не зависимое от влияния инвесторов, нацеленных главным образом на извлечение прибыли. Основным сырьем для крафтового пива должны служить натуральные солод и хмель, а дополнительные ингредиенты применяются для усложнения вкуса, а не для снижения себестоимости продукта.

ЧРЕЗМЕРНОЕ УПОТРЕБЛЕНИЕ ПИВА ВРЕДИТ ВАШЕМУ ЗДОРОВЬЮ

проект

«Тагильский рабочий» стал партнером «Российской газеты»

Ведущее издание страны пригласило к сотрудничеству редакции региональных и городских газет, заинтересованных в получении информации напрямую из государственного СМИ. В проект вошли более десяти регионов.

Конечно же, «ТР» откликнулся на предложение журналистов «Российской газеты» об информационном сотрудничестве.

Теперь наши читатели получат возможность узнавать практически из первых рук мнения политиков и чиновников федерального уровня, комментарии к важнейшим событиям, инфографику по ключевым проблемам.

Уверены, горожанам будут интересны и разъяснения от экспертов «РГ» об изменениях в законодательстве России по теме пенсий, тарифов на жилищно-коммунальные услуги, банковского, медицинского, страхового, транспортного обслуживания населения.

Заинтересует информация для автомобилистов, предпринимателей, военнослужащих.

Задавайте вопросы, предлагайте темы, которые станут предметом дискуссии с представителями государственной власти.

Для защиты работников предпенсионного возраста

В свете грядущих пенсионных преобразований и намерений властей по легализации самозанятых все больше людей трудоспособного возраста стали задумываться об официальных зарплатах, а не о заработке «в конверте»

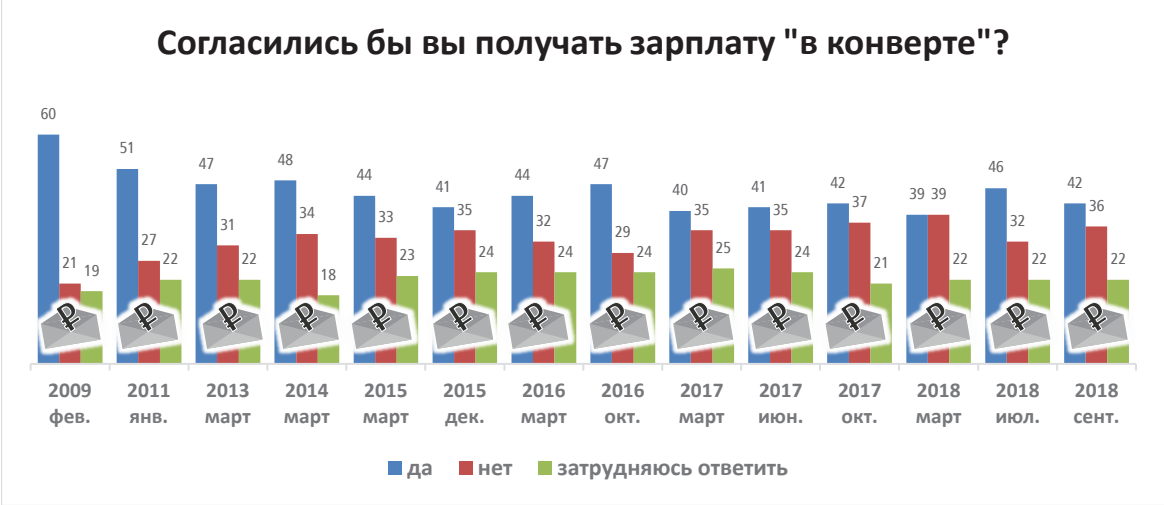

ИНФОГРАФИКА ПЕТРА УПОРОВА.

Одна из недавних публикаций в номере «Российской газеты», предоставленная нашими партнерами, дает ответ на вопрос читателя «ТР».

«Ведется ли в стране учет людей, которые вскоре должны будут выйти на заслуженный отдых? Какие ведомства просчитывают, сколько вскоре понадобится средств для выплаты пенсий? Отчитываются ли центры занятости о количестве пожилых людей, трудоустроенных по новой специальности?»

Разъяснения по этому поводу - в ежемесячной рубрике «РГ» «Вступает в силу», в рамках которой изложены последние изменения в законодательстве РФ.

Так, с 1 октября 2018 года начало действовать требование собирать статистику, о которой спрашивает наш читатель. Об этом говорится в письме Федеральной службы по труду и занятости (Роструд) от 25 июля.

Согласно нововведению, каждый квартал до 15-го числа месяца, следующего за отчетным, сведения от работодателей о численности работников организаций, не являющихся пенсионерами, должны будут подаваться в Роструд.

Также данные служб занятости о мерах по содействию занятости людей предпенсионного возраста будут предоставляться ежемесячно, тоже до 15-го числа месяца, следующего за отчетным.

Сделано это, прежде всего, для защиты интересов работников старших возрастов.

В октябре в регионах и муниципалитетах должны быть созданы специальные комиссии, которые начнут напрямую сотрудничать с предприятиями, где трудятся люди предпенсионного возраста. Их задача - выяснять перспективы этих работников, кто из них может остаться трудиться на предприятиях, кто - нет, какие рабочие места для них есть в муниципалитете. Работа по сбору информации уже началась.

Это позволит определить группы риска, предложить им в случае необходимости возможность переучиться и найти новую работу.

Службы занятости, в том числе и в Нижнем Тагиле, и сейчас переобучают людей старшего возраста, помогают им в трудоустройстве. Оплату за обучение берут на себя государственные структуры.

На кого учиться - выбирает сам человек с помощью специалиста по профориентации, чтобы не просто получить новую профессию, но и чувствовать, что это «твое».

По утверждению экспертов, более половины тех, кто прошел переобучение по направлению служб занятости, находят работу.

Однако совет: не ждать, когда единственным выходом станет переквалификация. Лучше осваивать новые компетенции, появляющиеся в вашей профессии. Тогда вы будете востребованы вне зависимости от возраста.

Особенно это становится доступно благодаря различным онлайн-курсам.

Анжела ГОЛУБЧИКОВА.

Роман Копалиани и Максим Галкин.

знай наших!

Рома-физик «Лучше всех!»

Первоклассник лицея №39 Роман Копалиани на шоу Первого канала «Лучше всех!» поразил зрителей и ведущего Максима Галкина прекрасным знанием физики.

Мальчик уверенно провел лекцию и ответил на вопросы, поступившие из зала. Объяснил, почему человек, спотыкаясь, падает вперед, а поскальзываясь, - назад. По мнению специалистов, юный тагильчанин знаком с предметом на уровне ученика седьмого класса.

Как рассказала «ТР» мама вундеркинда Ирина Копалиани, Рома увлекается не только физикой, но и химией, астрономией, биологией. Все началось с интереса к просмотру познавательного видео. Мальчик уже определился с будущей профессией – планирует стать инженером-изобретателем.

Роман мечтал сняться в шоу «Лучше всех!», и «попасть в телевизор» оказалось совсем не сложно. Надо было заполнить анкету на сайте Первого канала и пройти собеседование по скайпу. Редакторы сразу оценили потенциал Копалиани и пригласили на съемки.

Татьяна ШАРЫГИНА.

ФОТО ПЕРВОГО КАНАЛА ПРЕДОСТАВЛЕНО ИРИНОЙ КОПАЛИАНИ.

ПЕРВЫЙ

5.00 Доброе утро
9.00, 12.00, 15.00, 18.00, 03.00 Новости
9.15 Сегодня 18 октября. День начинается
9.55, 02.15, 03.05 Модный приговор
10.55 Жить здорово! 16+
12.15, 17.00, 18.25 Время покажет 16+
15.15, 03.25 Давай поженимся! 16+
16.00 Мужское/Женское
18.50, 00.20 На самом деле 16+
19.50 Пусть говорят 16+
21.00 Время
21.45 Т/с «СВЕТЛАНА» 16+
22.45 Большая игра 12+
23.40 Вечерний Ургант 16+
04.10 Контрольная закупка

РОССИЯ 1

5.00, 9.15 Утро России
9.00, 11.00, 14.00, 20.00 Вести
9.55 О самом главном 12+
11.25, 14.25, 17.00, 20.45 Местное время. Вести - Урал 12+
11.40 Судьба человека с Б. Корчевниковым 12+
12.50, 18.50 60 минут 12+
14.40 Т/с «МОРОЗОВА» 12+
17.25 Андрей Малахов. Прямой эфир 16+
21.00 Т/с «ЛАСТОЧКА» 12+
23.45 Вечер с В. Соловьевым 12+
02.25 Т/с «ЛЕДНИКОВ» 16+

НТВ

5.00 Т/с «РУССКИЙ ДУБЛЬ» 16+
6.00 Деловое утро НТВ 12+
8.20 Т/с «МУХТАР. НОВЫЙ СЛЕД» 16+
10.00, 13.00, 16.00, 19.00, 00.00 Сегодня
10.20 Мальцева 12+
11.10 Т/с «УЛИЦЫ РАЗБИТЫХ ФОНАРЕЙ» 16+
13.25 Чрезвычайное происшествие. Обзор
14.00, 16.30, 01.10 Место встречи 16+
17.15 ДНК 16+
18.15, 19.40 Т/с «ШЕФ. ИГРА НА ПОВЫШЕНИЕ» 16+
21.00 Т/с «СКОРАЯ ПОМОЩЬ» 16+
23.00 Т/с «ЧЕТВЕРТАЯ СМЕНА» 16+
00.10 Т/с «СВИДЕТЕЛИ» 16+
03.05 Точка невозврата 16+
04.05 Т/с «МОСКВА. ТРИ ВОКЗАЛА» 16+

КУЛЬТУРА

6.30, 7.00, 10.00, 15.00, 19.30, 23.40 Новости культуры
6.35 Пешком... Москва державная
7.05, 20.05 Правила жизни
7.30, 22.20 Т/с «СИТА И РАМА»
8.35, 16.25 Т/с «БОГАЧ, БЕДНЯК...»
10.15 Наблюдатель
11.10, 01.25 XX век. Искренне ваш... Роман Карцев
12.20, 18.45, 00.40 Игра в бисер. Поэзия Наума Коржавина
13.05, 02.35 Д/ф «Сакро-Монте-ди-Оропа»
13.25 Абсолютный слух
14.05 Д/ф «Секреты Луны»
15.10 Моя любовь - Россия! Сладкое искусство пряника
15.40 2 Верник 2
17.50 Мастер-классы III Международной музыкальной академии XI зимнего международного фестиваля искусств в Сочи
18.30 Д/ф «Гроты Юнгана. Место, где буддизм стал религией Китая»
19.45 Главная роль
20.30 Спокойной ночи, малыши!
20.45 Д/ф «Путеводитель по Марсу»
21.40 Энигма. Ефим Бронфман
23.10 Д/ф «Запечатленное время. Ударом на удар. Маневры Красной армии»
00.00 Черные дыры. Белые пятна

ОТВ

6.00, 12.30, 21.00 Новости ТАУ «9 1/2» 16+
7.00, 7.55, 10.35, 11.35, 12.25, 13.50, 15.20, 17.00 Погода на ОТВ 6+
7.05, 10.50 М/ф «Маша и медведь» 0+
7.20, 11.00 М/ф «Фиксики» 0+
7.30, 11.10 М/с «Чиби Маруко Чан» 0+
8.00 Утренний экспресс
9.00 Х/ф «ЛОВУШКА» 16+
10.40 М/ф «Смешарики» 0+
11.40, 13.30, 22.40, 00.35, 5.00 Патрульный участок 16+
12.00 Поехали по Уралу 12+
12.10 Парламентское время 16+
13.55 Х/ф «АНТИСНАЙПЕР 2» 16+
15.25 Х/ф «АНТИСНАЙПЕР 3» 16+
17.05, 02.45 Кабинет министров 16+
17.15 Х/ф «КАТЯ. ПРОДОЛЖЕНИЕ» 16+
19.00 События. Итоги дня
20.30 События
22.00, 02.15, 04.30, 5.30 События 16+
22.30 События. Акцент с Евгением Ениным 16+
23.00 Х/ф «АНТИСНАЙПЕР 4» 16+
00.55 Ночь в филармонии 0+
01.40 Д/ф «Наука 02.0» 12+
03.00 События. Итоги дня 12+
05.20 Действующие лица

ТНТ

7.00, 8.00 Где логика? 16+
9.00 Дом-2. Lite 16+
10.15 Дом-2. Остров любви 16+
11.30 Бородина против Бузовой 16+
12.30, 01.05 Т/с «УЛИЦА» 16+
13.00 Битва экстрасенсов 16+
14.30, 15.00, 15.30, 16.00, 16.30, 17.00, 17.30, 18.00, 18.30, 19.00, 19.30 Т/с «УНИВЕР. НОВАЯ ОБЩАГА» 16+
20.00, 20.30 Т/с «КОННАЯ ПОЛИЦИЯ» 16+
21.00 Шоу «Студия «Союз» 16+
22.00, 5.10, 6.00 Импровизация 16+
23.00 Дом-2. Город любви 16+
00.00 Дом-2. После заката 16+
01.35 THT-Club 16+
01.40 Comedy Баттл 16+
02.35, 03.25, 04.15 Stand up 16+

СТС-ТАГИЛ ТВ-ТЕЛЕКОН

6.00 Ералаш
6.35 М/с «Шоу мистера Пибоди и Шермана» 0+
7.00, 8.05 М/с «Да здравствует король Джулиан!» 6+
7.25 М/с «Три кота» 0+
7.40 М/с «Семейка Крудс. Начало» 6+
8.30 М/с «Драконы. Гонки по краю» 6+
9.00, 21.00 Время новостей 16+
9.30 М/с «Том и Джерри» 0+
9.40 Х/ф «АНГЕЛЫ ЧАРЛИ» 0+
11.40 Х/ф «ВОЙНА МИРОВ Z» 12+
14.00 Пестрый зонтик 6+
14.30 Т/с «КУХНЯ» 16+
17.45 Наша музыка 16+
18.00, 19.00, 20.00 Новости. Только факты 16+
18.10, 19.10, 20.25 Факты в лицах 12+
18.30 Патрульный участок 16+
18.50, 20.45 Наша музыка 16+
19.40 Профессии будущего 16+
21.30 Депутатские вести 16+
22.00, 01.20 Т/с «МОЛОДЕЖКА» 16+
23.00 Х/ф «РЭД 2» 12+
02.00 Х/ф «АСТЕРИКС И ОБЕЛИКС В БРИТАНИИ» 6+
04.10 Т/с «ПОЛОСАТОЕ СЧАСТЬЕ» 16+
05.00 Т/с «КРЫША МИРА» 16+

5 КАНАЛ

5.00, 9.00, 13.00, 22.00, 03.25 Известия
5.25, 6.15, 7.10, 8.05, 9.25, 10.20, 11.10, 12.05, 13.25, 14.20, 15.10, 16.05, 17.00, 17.55 Т/с «БРАТАНЫ 3» 16+
18.50, 19.35, 20.20, 21.10, 22.25, 23.15 Т/с «СЛЕД» 16+
00.00 Известия. Итоговый выпуск
00.25, 01.05, 01.40, 02.15, 02.55, 03.30, 04.00, 04.30 Т/с «ДЕТЕКТИВЫ» 16+

ТВЦ

6.00 Настроение
8.00 Доктор И... 16+
8.35 Х/ф «НЕ ПОСЛАТЬ ЛИ НАМ... ГОНЦА?» 12+
10.35 Д/ф «Любовь Соколова. Без грима» 12+
11.30, 14.30, 19.40, 22.00 СОБЫТИЯ
11.50 Х/ф «ЧИСТО АНГЛИЙСКОЕ УБИЙСТВО» 0+
13.40 Мой герой. Денис Майданов 12+
14.50 Город новостей
15.05, 02.30 Х/ф «ПУАРО АГАТЫ КРИСТИ» 12+
17.00 Естественный отбор 12+
17.50 Х/ф «ГДЕ-ТО НА КРАЮ СВЕТА» 12+
20.00, 02.10 Петровка, 38
20.20 Право голоса 16+
22.30 10 самых... Обворованные звезды 16+
23.05 Д/ф «Последняя передача. Трагедии звезд голубого экрана» 12+
00.00 События. 25-й час
00.30 Советские мафии. Оборотни в погонах 16+
01.20 Д/ф «Убийца за письменным столом» 12+
04.15 Х/ф «ЖЕНЩИНА С ЛИЛИЯМИ» 12+

МАТЧ ТВ

8.00 Олимпийский спорт 12+
8.30 Спорт за гранью 12+
9.00, 10.55, 13.30, 16.00, 18.20, 21.25, 23.55 Новости
9.05, 13.35, 16.10, 21.30, 01.00 Все на Матч!
11.00 Дневник III Летних юношеских Олимпийских игр 12+
11.30 Смешанные единоборства 16+
14.00 Теннис. Кубок Кремля 0+
16.40 Профессиональный бокс 16+
18.25 Континентальный вечер 12+
18.55 Хоккей. КХЛ. Металлург (Магнитогорск) - Авангард (Омская область) 0+
21.55 Баскетбол. Евролига. Мужчины. ЦСКА (Россия) - Дарюшшафака (Турция) 0+
00.00 Профессиональный бокс и смешанные единоборства. Старт сезона 16+
01.30 III Летние юношеские Олимпийские игры 0+
02.15 Х/ф «ДОБЕЙСЯ УСПЕХА» 12+
04.00 III Летние юношеские Олимпийские игры. Церемония закрытия 0+
05.00 Профессиональный бокс 16+

ОТР

7.00, 13.05, 23.05 Прав!Да? 12+
7.55, 14.05, 01.25 Большая страна 12+
8.25 М/ф «Приключения барона Мюнхаузена», «Мореплавание Солнышкина» 0+
8.55 Дом Э 12+
9.25, 12.45, 18.05, 23.55, 01.50 Активная среда 12+
9.40, 17.10, 00.35 Д/ф «Земля 2050» 12+
10.30, 14.30, 6.30 Календарь 12+
11.00, 12.05, 18.15, 19.05 Т/с «ДЕЛО О «МЕРТВЫХ ДУШАХ» 12+
12.00, 13.00, 14.00, 15.00, 17.00, 18.00, 19.00, 23.00 Новости
15.20, 20.00, 02.00 ОТРажение 12+
00.10 Гамбургский счет 12+
06.05 Вспомнить все 12+

ЗВЕЗДА

6.00 Сегодня утром
8.00 Д/с «Освобождение» 12+
8.35, 9.15, 10.05 Т/с «ЧЕРНЫЕ КОШКИ» 16+
9.00, 13.00, 18.00, 23.00 Новости дня
10.00, 14.00 Военные новости
13.15, 14.05, 02.20 Т/с «ПЕРЕВОДЧИК» 12+
18.40 Д/с «Советские группы войск. Миссия в Европе. Группа советских войск в Германии» 12+
19.35 Легенды кино 6+
20.20 Код доступа 12+
21.10 Специальный репортаж 12+
21.35 Открытый эфир 12+
23.15 Между тем 12+
23.45 Д/с «Оружие Первой мировой войны. Морской бой. Правила игры» 12+
00.35 Х/ф «БЕГ ОТ СМЕРТИ» 16+

ДОМАШНИЙ-ТЕЛЕКОН

6.30, 12.45 Т/с «ПОНЯТЬ. ПРОСТИТЬ» 16+
7.00, 18.00, 00.00 Время новостей 16+
7.30, 23.55 6 кадров 16+
7.45 По делам несовершеннолетних 16+
9.50 Давай разведемся! 16+
10.50 Тест на отцовство 16+
11.50 Т/с «РЕАЛЬНАЯ МИСТИКА» 16+
13.50 Х/ф «ВСЕ СНАЧАЛА» 16+
19.00 Х/ф «ПЯТЬ ЛЕТ СПУСТЯ» 16+
22.55 Т/с «ЖЕНСКИЙ ДОКТОР» 16+
00.30 Х/ф «ПОРОКИ И ИХ ПОКЛОННИКИ» 16+
04.35 Д/ц «Мама, я русского люблю» 16+
05.35 Джейми у себя дома 16+

ТВ-3

6.00, 5.45 М/ф 0+
9.20, 9.55, 10.30, 17.35, 18.10 Т/с «СЛЕПАЯ» 12+
11.00, 11.30, 16.00, 16.30 Д/с «Гадалка» 12+
12.00, 13.00, 14.00 Не ври мне 12+
15.00 Мистические истории 16+
17.00 Знаки судьбы 16+
18.40, 19.30 Т/с «ЛЮЦИФЕР» 16+
20.30, 21.15, 22.00 Т/с «ОБМАНИ МЕНЯ» 12+
23.00 Х/ф «ИДЕАЛЬНЫЙ ПОБЕГ» 16+
01.00, 02.00, 02.45, 03.30, 04.15, 05.00 Т/с «С.S.I.» 16+

РЕН-ТВ

5.00, 04.15 Территория заблуждений с Игорем Прокопенко 16+
6.00, 9.00 Документальный проект 16+
7.00 С бодрым утром! 16+
8.30, 12.30, 16.30, 19.30, 23.00 Новости 16+
12.00, 16.00, 19.00 112 16+
13.00, 23.25 Загадки человечества с Олегом Шишкиным 16+
14.00 Засекреченные списки 16+
17.00, 03.20 Тайны Чапман 16+
18.00, 02.20 Самые шокирующие гипотезы 16+
20.00 Х/ф «АРМАГЕДДОН» 16+
00.30 Х/ф «ПОЕДИНОК» 16+

TV1000

8.10, 16.25 Х/ф «ЭВОЛЮЦИЯ» 12+
10.05 Х/ф «ИДЕАЛЬНЫЙ ШТОРМ» 12+
12.30 Х/ф «ГАТТАКА» 12+
14.35 Х/ф «ИЗ 13 В 30» 12+
18.20 Х/ф «ХРАНИТЕЛЬ ЛУНЫ» 0+
20.00 Х/ф «МИСС КОНГЕНИАЛЬНОСТЬ 2» 12+
22.10 Х/ф «ХАТИКО» 6+
00.00 Х/ф «МАЛЫШКА НА МИЛЛИОН» 16+
02.35 Х/ф «РАВНЫЕ» 16+
04.30 Х/ф «ВЕРНУТЬ ОТПРАВИТЕЛЮ» 18+
06.20 Х/ф «ОСТОРОЖНО, ДВЕРИ ЗАКРЫВАЮТСЯ!» 16+

ТАГИЛ ТВ 24

0.00, 2.00, 6.00, 7.00, 8.00, 9.00, 10.00, 11.00, 12.00, 13.00, 14.00, 15.00, 16.00, 17.00, 22.00, 23.00, 18.00, 19.00, 20.00, 21.00 Новости. Только факты 16+
0.10, 7.25, 9.10, 11.10, 12.10, 13.10, 15.10, 16.10, 17.10, 18.10, 19.10, 20.25 Факты в лицах 12+
0.30, 9.30, 18.30 Патрульный участок 16+
0.55, 5.30, 11.30, 15.30 Программа Ивана Зенкевича «Про автомобили» 16+
2.25 В любое время 16+
3.00, 10.10, 14.10, 23.10 День УрФО 16+
3.50 Итоги недели
4.10, 9.50, 12.50, 18.50, 20.45, 17.45 Наша музыка 16+
6.25, 8.25 В любое время 12+
12.30, 22.25 Патрульный участок. На дороге 16+
19.40, 21.40 Профессии будущего 16+
21.25 ЖКХ 16+

ЧЕ

6.00 М/ф 0+
7.30, 5.20 Улетное видео 16+
8.00 Дорожные войны 16+
9.00, 19.30, 23.30 Дорожные войны. Лучшее 16+
10.40, 20.00 Дорожные войны 02.0 16+
11.10, 21.00 Решала 16+
13.00 Т/с «УЧИТЕЛЬ В ЗАКОНЕ. ПРОДОЛЖЕНИЕ» 16+
16.05 Т/с «УЧИТЕЛЬ В ЗАКОНЕ. ВОЗВРАЩЕНИЕ» 16+
17.55 Утилизатор 2 12+
18.30 Утилизатор 5 16+
21.00 Невероятные истории 16+
00.00 +100500 18+
01.00 Х/ф «ОМЕН 2»
03.05 Х/ф «НЕ ГОВОРИ НИ СЛОВА» 16+Н

19 октября • ПЯТНИЦА

ПЕРВЫЙ

5.00 Доброе утро
9.00, 12.00, 15.00, 18.00 Новости
9.15 Сегодня 19 октября. День начинается
9.55, 03.05 Модный приговор
10.55 Жить здорово! 16+
12.15, 17.00, 18.25 Время покажет 16+
15.15, 04.50 Давай поженимся! 16+
16.00 Мужское/Женское
18.50 Человек и закон 16+
19.55 Поле чудес
21.00 Время
21.30 Голос. Перезагрузка 12+
23.30 Вечерний Ургант 16+
00.25 К 100-летию Александра Галича. Навсегда отстегните ремни 16+
02.05 На самом деле 16+

РОССИЯ 1

5.00, 9.15 Утро России
9.00, 11.00, 14.00, 20.00 Вести
9.55 О самом главном 12+
11.25, 14.25, 17.00, 20.45 Местное время. Вести - Урал 12+
11.40 Судьба человека с Б. Корчевниковым 12+
12.50, 18.50 60 минут 12+
14.40 Т/с «МОРОЗОВА» 12+
17.25 Андрей Малахов. Прямой эфир 16+
21.00 Т/с «ЛАСТОЧКА» 12+
01.40 Новая волна. Тимати и Крид
03.30 Х/ф «С ПРИВЕТОМ, КОЗАНОСТРА» 12+

НТВ

04.55 Т/с «РУССКИЙ ДУБЛЬ» 16+
6.00 Деловое утро НТВ 12+
8.20 Т/с «МУХТАР. НОВЫЙ СЛЕД» 16+
10.00, 13.00, 16.00, 19.00 Сегодня
10.20 Т/с «УЛИЦЫ РАЗБИТЫХ ФОНАРЕЙ» 16+
13.25 Чрезвычайное происшествие. Обзор
14.00, 16.30, 01.40 Место встречи 16+
17.10 ДНК 16+
18.10 Жди меня 12+
19.35 ЧП. Расследование 16+
20.00 Т/с «ШЕФ. ИГРА НА ПОВЫШЕНИЕ» 16+
21.00 Т/с «СКОРАЯ ПОМОЩЬ» 16+
23.00 Т/с «ЧЕТВЕРТАЯ СМЕНА» 16+
00.05 Захар Прилепин. Уроки русского 12+
00.40 Мы и наука. Наука и мы 12+
03.30 Поедем, поедим!
04.05 Т/с «МОСКВА. ТРИ ВОКЗАЛА» 16+

КУЛЬТУРА

6.30, 7.00, 7.30, 10.00, 15.00, 19.30, 23.10 Новости культуры
6.35 Пешком... Москва академическая
7.05 Правила жизни
7.35, 22.20 Т/с «СИТА И РАМА»
8.45, 16.25 Т/с «БОГАЧ, БЕДНЯК...»
10.15 Х/ф «МЫ ИЗ КРОНШТАДТА» 0+
12.05 Гении и злодеи. Альфред Нобель
12.35 Мастерская Дмитрия Крымова
13.15 Д/ф «Елизавета Леонская. Чем пластинка черней, тем ее доиграть невозможней»
14.05 Д/ф «Путеводитель по Марсу»
15.10 Письма из провинции. Бурятия
15.40 Энигма. Ефим Бронфман
17.45 Мастер-классы III Международной музыкальной академии XI зимнего международного фестиваля искусств в Сочи
18.35 Цвет времени. Иван Крамской. «Портрет неизвестной»
18.45 Царская ложа
19.45 Линия жизни
20.40 100 лет со дня рождения Александра Галича. Неоконченная песня
21.35 Острова. Александр Галич
23.30 Концерт в Японии. Иль Диво
00.30 Х/ф «В ДВИЖЕНИИ» 16+

ОТВ

6.00, 12.30, 21.00 Новости ТАУ «9 1/2» 16+
7.00, 7.55, 10.35, 11.35, 12.25, 13.50, 15.05, 17.10 Погода на ОТВ 6+
7.05, 10.50 М/ф «Маша и медведь» 0+
7.20, 11.00 М/ф «Фиксики» 0+
7.30, 11.10 М/с «Чиби Маруко Чан» 0+
8.00 Утренний экспресс
9.00 Х/ф «ЛОВУШКА» 16+
10.40 М/ф «Смешарики» 0+
11.40, 13.30, 22.40, 00.50, 5.00 Патрульный участок 16+
12.00 О личном и наличном 12+
12.20 События. Парламент 16+
13.55 Жара в Вегасе 12+
15.10 Х/ф «АНТИСНАЙПЕР 4» 16+
16.45 Точка зрения ЛДПР 16+
17.00 Новости ТМК 16+
17.15 Х/ф «КАТЯ. ПРОДОЛЖЕНИЕ» 16+
19.00 События. Итоги дня
20.30 События
22.00, 04.30, 5.30 События 16+
22.30 События. Акцент с Евгением Ениным 16+
23.00 Х/ф «ЗАЛЕЧЬ НА ДНО В БРЮГГЕ» 18+
01.10 Четвертая власть 16+
01.40 Парламентское время 16+
02.40 Поехали по Уралу 12+

ТНТ

7.00, 8.00 Где логика? 16+
9.00 Дом-2. Lite 16+
10.15 Дом-2. Остров любви 16+
11.30 Бородина против Бузовой 16+
12.30 Битва экстрасенсов 16+
14.00, 14.30, 15.00, 15.30, 16.00, 16.30, 17.00, 17.30, 18.00, 18.30, 19.00, 19.30 Т/с «УНИВЕР. НОВАЯ ОБЩАГА» 16+
20.00 Comedy Woman 16+
21.00 Комеди Клаб 16+
22.00 Открытый микрофон 16+
23.00 Дом-2. Город любви 16+
00.00 Дом-2. После заката 16+
01.05 Такое кино! 16+
01.40 Х/ф «ГОРОД ВОРОВ» 16+
03.50, 04.40, 05.30 Stand up 16+
06.00 Импровизация 16+

СТС-ТАГИЛ ТВ-ТЕЛЕКОН

6.00 Ералаш
6.35 М/с «Шоу мистера Пибоди и Шермана» 0+
7.00, 8.05 М/с «Да здравствует король Джулиан!» 6+
7.25 М/с «Три кота» 0+
7.40 М/с «Семейка Крудс. Начало» 6+
8.30 М/с «Драконы. Гонки по краю» 6+
9.00, 21.00 Время новостей 16+
9.30 Х/ф «АНГЕЛЫ ЧАРЛИ 2» 12+
11.40 Х/ф «РЭД 2» 12+
14.00 Депутатские вести 16+
14.30 Шоу «Уральских пельменей» 16+
17.45 Наша музыка 16+
18.00, 19.00, 20.00 Новости. Только факты 16+
18.10, 19.10 Факты в лицах 12+
18.30 Патрульный участок. На дороге 16+
18.50 Наша музыка 16+
19.30 ЖКХ 16+
19.45 Горизонты УВЗ 16+
20.25 Неделя в Тагиле 16+
22.00 Х/ф «KINGSMAN. СЕКРЕТНАЯ СЛУЖБА» 16+
00.35 Х/ф «РОК» 18+
02.20 М/ф «Астерикс. Земля богов» 6+
03.55 Х/ф «АСТЕРИКС И ОБЕЛИКС В БРИТАНИИ» 6+

5 КАНАЛ

5.00, 9.00, 13.00 Известия
5.25, 6.15, 7.10, 8.05 Т/с «БРАТАНЫ 3» 16+
9.25, 10.20, 11.10, 12.05, 13.25, 14.20, 15.10, 16.05, 17.00, 17.55 Т/с «БРАТАНЫ 4» 16+
18.50, 19.35, 20.25, 21.10, 22.00, 22.50, 23.35, 00.25 Т/с «СЛЕД» 16+
01.15, 01.45, 02.15, 02.55, 03.25, 04.00, 04.30 Т/с «ДЕТЕКТИВЫ» 16+

ТВЦ

6.00 Настроение
8.05 Х/ф «ЕВДОКИЯ» 0+
10.15 Х/ф «ЭТИМ ПЫЛЬНЫМ ЛЕТОМ» 12+
11.30, 14.30, 19.40 СОБЫТИЯ
11.50 «Этим пыльным летом». Продолжение детектива 12+
14.50 Город новостей
15.05 Д/ф «Последняя передача. Трагедии звезд голубого экрана» 12+
16.00 Х/ф «СУМКА ИНКАС-САТОРА» 0+
17.50 Х/ф «ДВОЕ» 16+
20.05 Х/ф «КОТОВ ОБИЖАТЬ НЕ РЕКОМЕНДУЕТСЯ» 12+
22.00 В центре событий с Анной Прохоровой 16+
23.10 Приют комедиантов 12+
01.05 Д/ф «Леонид Филатов. Высший пилотаж» 12+
01.55 Х/ф «НЕ ПОСЛАТЬ ЛИ НАМ... ГОНЦА?» 12+
03.55 Петровка, 38
04.10 10 самых... Обворованные звезды 16+

МАТЧ ТВ

8.00 Олимпийский спорт 12+
8.30 Спорт за гранью 12+
9.00, 10.55, 12.00, 14.05, 16.25, 19.00, 21.20, 23.55 Новости
9.05, 14.10, 16.30, 19.05, 21.25, 00.00, 01.35 Все на Матч!
11.00 Классика UFC. Тяжеловесы 16+
14.40 Смешанные единоборства 16+
17.00 Теннис. Кубок Кремля 0+
20.00 Специальный репортаж. Россия - Турция. Live 12+
20.20 Все на футбол! Афиша 12+
21.55 Баскетбол. Евролига. Мужчины. Химки (Россия) - Анадолу Эфес (Турция) 0+
00.30 Смешанные единоборства 16+
02.10 Футбол. Чемпионат Испании. Сельта - Алавес 0+
04.00 Футбол. Чемпионат Франции. Лион - Ним 0+
06.00 Х/ф «ЖИЗНЬ НА ЭТИХ СКОРОСТЯХ» 16+

ОТР

7.00, 13.05, 23.05 За дело! 12+
7.55, 14.05, 00.55 Большая страна 12+
8.25, 01.20 Х/ф «ФУТБОЛИСТ» 12+
10.00 Вспомнить все 12+
10.30, 14.30 Календарь 12+
10.55, 12.05, 18.05, 19.05 Т/с «МИСС МАРПЛ» 12+
12.00, 13.00, 14.00, 15.00, 17.00, 18.00, 19.00, 23.00 Новости
15.20, 20.00, 02.50 ОТРажение 12+
17.15, 00.10 Культурный обмен 12+
23.55 Активная среда 12+

ЗВЕЗДА

6.00 Специальный репортаж 12+
6.35 Х/ф «ДОЖИВЕМ ДО ПОНЕДЕЛЬНИКА» 0+
9.00, 13.00, 18.00, 23.00 Новости дня
9.15, 10.05 Д/ф «Бессмертный полк. Слово о фронтовых операторах» 12+
10.00, 14.00 Военные новости
11.00, 13.15, 14.05, 15.10, 18.40 Т/с «ПРОТИВОСТОЯНИЕ» 12+
20.00, 21.55, 23.15 Х/ф «ПРИКАЗ»
00.05 Х/ф «ОДИНОЧНОЕ ПЛАВАНИЕ» 12+
02.00 Х/ф «ПО ДАННЫМ УГОЛОВНОГО РОЗЫСКА...»
03.30 Х/ф «СТО СОЛДАТ И ДВЕ ДЕВУШКИ» 16+
04.30 Д/ф «Вызывайте кинолога. Истребители» 12+

ДОМАШНИЙ-ТЕЛЕКОН

6.30 Т/с «ПОНЯТЬ. ПРОСТИТЬ» 16+
7.00, 18.00, 00.00 Время новостей 16+
7.30, 23.45 6 кадров 16+
7.35 По делам несовершеннолетних 16+
9.40 Х/ф «УРАВНЕНИЕ ЛЮБВИ» 16+
17.40 Дневник счастливой мамы 16+
18.30 Депутатские вести 16+
19.00 Х/ф «ЖЕНЩИНА-ЗИМА» 16+
22.45 Т/с «ЖЕНСКИЙ ДОКТОР» 16+
00.30 Х/ф «ВСЕ СНАЧАЛА» 16+

ТВ-3

6.00 М/ф 0+
9.20, 9.55, 10.30, 17.30, 18.00 Т/с «СЛЕПАЯ» 12+
11.00, 11.30, 16.00, 16.30 Д/с «Гадалка» 12+
12.00, 13.00, 14.00 Не ври мне 12+
15.00 Мистические истории 16+
17.00 Знаки судьбы 16+
18.30 Человек-невидимка 16+
19.30 Х/ф «ПАДЕНИЕ ОЛИМПА» 16+
21.45 Х/ф «ПАДЕНИЕ ЛОНДОНА» 18+
23.30 Х/ф «НЕИЗВЕСТНЫЙ» 16+
01.45 Х/ф «ИДЕАЛЬНЫЙ ПОБЕГ» 16+
03.45 Громкие дела. МЕТРО 16+
04.30 Громкие дела. Влад Галкин. Смерть артиста 16+

РЕН-ТВ

5.00, 04.20 Территория заблуждений с Игорем Прокопенко 16+
6.00, 9.00 Документальный проект 16+
7.00 С бодрым утром! 16+
8.30, 12.30, 16.30, 19.30 Новости 16+
12.00, 16.00, 19.00 112 16+
13.00 Загадки человечества с Олегом Шишкиным 16+
14.00 Засекреченные списки 16+
17.00 Тайны Чапман 16+
18.00, 03.30 Самые шокирующие гипотезы 16+
20.00 Как тебе такое, Илон Маск? 16+
21.00 Охотия. Древняя родина русичей 16+
23.00 Х/ф «БЕЗ ЛИЦА» 16+
01.30 Х/ф «СОЛДАТЫ ФОРТУНЫ» 16+

TV1000

8.10, 17.30 Х/ф «ПЕРЕПРАВА» 18+
10.45 Х/ф «МАЛЫШКА НА МИЛЛИОН» 16+
13.25 Х/ф «РАВНЫЕ» 16+
15.30 Х/ф «ХАТИКО» 6+
20.05 Х/ф «ОСТОРОЖНО, ДВЕРИ ЗАКРЫВАЮТСЯ!» 16+
22.10 Х/ф «ОДИННАДЦАТЬ ДРУЗЕЙ ОУШЕНА» 16+
00.25 Х/ф «ДВОЙНИК» 18+
02.15 Х/ф «МОЙ ПАРЕНЬ - КИЛЛЕР» 18+
04.05 Х/ф «НЕСПЯЩИЕ В СИЭТЛЕ» 0+
06.00 Х/ф «ЧТЕЦ» 16+

ТАГИЛ ТВ 24

0.00, 2.00, 6.00, 7.00, 8.00, 9.00, 10.00, 11.00, 12.00, 13.00, 14.00, 15.00, 16.00, 17.00, 22.00, 23.00, 00.00, 18.00, 19.00, 20.00, 21.00 Новости. Только факты 16+
0.10, 7.25, 9.10, 11.10, 12.10, 13.10, 15.10, 16.10, 17.10, 18.10, 19.10 Факты в лицах 12+
0.30 Патрульный участок 16+
0.50, 4.10, 9.50, 12.50, 18.50, 17.45 Наша музыка 16+
1.00, 5.35, 11.30, 15.30 Программа «Про автомобили» 16+
2.25, 6.25, 8.25, 19.30 ЖКХ 16+
2.40, 6.35, 8.40 Профессии будущего 16+
3.00, 10.10, 14.10, 23.10 День УрФО 16+
3.50, 9.30 Итоги недели
12.30, 18.30, 22.25 Патрульный участок 16+
19.45 Горизонты УВЗ 16+
20.25 Неделя в Тагиле 16+
21.25 В любое время 12+
21.40 Твой адвокат 16+

ЧЕ

6.00 М/ф 0+
7.30 Улетное видео 16+
8.00 Дорожные войны 16+
9.00 Дорожные войны. Лучшее 16+
10.35 Дорожные войны 02.0 16+
11.00 Решала 16+
13.00 Т/с «УЧИТЕЛЬ В ЗАКОНЕ. ВОЗВРАЩЕНИЕ» 16+
17.40 Улетное видео. Лучшее 16+
19.30 Х/ф «РОБИН ГУД» 12+
22.10 Х/ф «ВОЙНА БОГОВ»
00.15 Х/ф «СЛЕДОПЫТ» 16+
02.05 Т/с «ТУЛЬСКИЙ-ТОКАРЕВ» 16+Н

ПЕРВЫЙ

6.00, 10.00, 12.00, 18.00 Новости
6.10 Т/с «НОРВЕГ» 12+
7.50 Играй, гармонь любимая!
8.40 М/с «Смешарики. Новые приключения»
9.00 Умницы и умники 12+
9.45 Слово пастыря
10.15 Светлана Аллилуева. Сломанная судьба 12+
11.10 Теория заговора 16+
12.15 Идеальный ремонт
13.25 На 10 лет моложе 16+
14.15 В наше время 12+
16.30 Кто хочет стать миллионером?
18.15 Эксклюзив 16+
19.45, 21.20 Сегодня вечером 16+
21.00 Время
23.00 Вечер к 100-летию со дня рождения Александра Галича
01.00 Х/ф «СУБУРА» 18+
03.25 Модный приговор

РОССИЯ 1

5.00 Утро России. Суббота
8.40 Местное время. Суббота 12+
9.20 Сто к одному
10.10 Пятеро на одного
11.00 Вести
11.20 Местное время. Вести - Урал 12+
11.40 Далекие близкие с Б. Корчевниковым 12+
12.55 Х/ф «СЕРДЕЧНЫХ ДЕЛ МАСТЕРА» 12+
15.00 Выход в люди 12+
16.20 Субботний вечер с Н. Басковым
18.00 Привет, Андрей! 12+
20.00 Вести в субботу
21.00 Х/ф «НАРИСОВАННОЕ СЧАСТЬЕ» 12+
01.00 Х/ф «САМОЕ ГЛАВНОЕ» 12+
03.10 Т/с «ЛИЧНОЕ ДЕЛО» 16+

НТВ

5.00, 12.00 Квартирный вопрос
6.00 Звезды сошлись 16+
7.25 Смотр
8.00, 10.00, 16.00 Сегодня
8.20 Их нравы
8.35 Готовим с А. Зиминым
9.10 Кто в доме хозяин? 16+
10.20 Главная дорога 16+
11.05 Еда живая и мертвая 12+
13.05, 03.30 Поедем, поедим!
14.00 Крутая история 12+
15.05 Своя игра
16.20 Однажды... 16+
17.00 Секрет на миллион. В. Рыбин и Н. Сенчукова. 16+
19.00 Центральное телевидение
21.00 Т/с «ПЕС» 16+
23.55 Международная пилорама 18+
00.50 Квартирник НТВ у Маргулиса. Группа «Обе две» 16+
01.55 Х/ф «ХОЗЯИН ТАЙГИ» 12+
04.00 Т/с «МОСКВА. ТРИ ВОКЗАЛА» 16+

КУЛЬТУРА

6.30 Библейский сюжет
7.05 Х/ф «ВЕСЕННИЙ ПОТОК» 0+
8.35 М/ф «Праздник непослушания»
9.35 Д/ф «Передвижники. Иван Шишкин»
10.05 Х/ф «ПО ГЛАВНОЙ УЛИЦЕ С ОРКЕСТРОМ» 12+
11.35 Д/ф «Александр Калягин и «Et cetera»
12.20 Земля людей. Тубалары. Деревня шаманов
12.50 Научный стенд-ап
13.35 Д/ф «Живая природа Японии»
14.30 Эрмитаж
15.00 Летний гала-концерт в Графенегге
16.30 Больше, чем любовь. Елизавета и Глеб Глинки
17.10 Д/ф «Дело №36. Рождение детектива»
17.55 Д/ф «Энциклопедия загадок. Мохенджо-Даро. Ядерный город»
18.20 Х/ф «ИНДОКИТАЙ» 16+
21.00 Агора
22.00 Квартет 4Х4
00.00 2 Верник 2
00.50 Х/ф «СЛЕД СОКОЛА» 12+

ОТВ

6.00 Новости ТАУ «9 1/2» 16+
7.00, 8.55, 11.05, 12.25, 13.25, 16.55, 18.55 Погода на ОТВ 6+
7.05 М/ф «Новаторы» 0+
7.20 М/ф «Смешарики» 0+
8.00 М/ф «Фиксики» 0+
8.30 М/ф «Маша и медведь» 0+
9.00 Кулинарное путешествие по Японии 12+
9.30 Х/ф «БЕЛЫЙ ВЗРЫВ» 12+
10.45 Поехали по Уралу 12+
11.10 О личном и наличном 12+
11.30, 17.40 «Рецепт» 16+
12.00 Национальное измерение 16+
12.30, 04.50 Патрульный участок. На дорогах 16+
13.00 Наследники Урарту 16+
13.15 Неделя УГМК 16+
13.30 Х/ф «ЛОВУШКА» 16+
17.00 Прокуратура. На страже закона 16+
17.15, 21.00, 5.35 Итоги недели
18.10 Д/ф «Хулио Иглесиас. Жизнь продолжается» 12+
19.00 Большой поход. Гора Конжак 6+
19.15 Х/ф «РУД И СЭМ» 16+
21.50 Х/ф «ДЕЖУРНЫЙ ПАПА» 12+
23.30 Х/ф «ОДИНОЧКА» 16+
01.15 Х/ф «ЗАЛЕЧЬ НА ДНО В БРЮГГЕ» 18+
02.55 Жара в Вегасе 12+

ТНТ

7.00 Где логика? 16+
8.00, 03.10 ТНТ Music 16+
8.30, 6.00 Импровизация 16+
9.00 Дом-2. Lite 16+
10.00 Дом-2. Остров любви 16+
11.00, 19.30 Битва экстрасенсов 16+
12.30, 13.30, 14.30, 15.30 Comedy Woman 16+
16.35 Х/ф «ДЖЕК - ПОКОРИТЕЛЬ ВЕЛИКАНОВ» 12+
19.00 Экстрасенсы ведут расследование 16+
21.00 Танцы 16+
23.00 Дом-2. Город любви 16+
00.00 Дом-2. После заката 16+
01.05 Х/ф «СОРОКАЛЕТНИЙ ДЕВСТВЕННИК» 16+
03.35, 04.25, 05.15 Stand up 16+

СТС-ТАГИЛ ТВ-ТЕЛЕКОН

6.00 Ералаш
6.20 М/с «Шоу мистера Пибоди и Шермана» 0+
6.45 М/с «Семейка Крудс. Начало» 6+
7.10 М/с «Да здравствует король Джулиан!» 6+
7.35 М/с «Новаторы» 6+
7.50 М/с «Три кота» 0+
8.05 М/с «Драконы. Гонки по краю» 6+
8.30 Время новостей 16+
9.00 Уральские пельмени. Любимое 16+
9.30 Просто кухня 12+
10.30 Рогов. Студия 24 16+
11.30, 01.20 Союзники 16+
13.05 Х/ф «ИЗГОЙ» 12+
16.00 Депутатские вести 16+
16.30 Шоу «Уральских пельменей» 16+
16.45 Х/ф «КЛИК. С ПУЛЬТОМ ПО ЖИЗНИ» 12+
17.00 Дети в телике 16+
17.20 Твой адвокат 16+
17.45 Профессии будущего 16+
18.10 Факты в лицах 12+
19.00 Х/ф «ПИТ И ЕГО ДРАКОН» 6+
21.00 Х/ф «ДОКТОР СТРЭНДЖ» 16+
23.15 Х/ф «ВОЗДУШНЫЙ МАРШАЛ» 12+
02.50 М/ф «Робинзон Крузо. Очень обитаемый остров» 6+
04.35 6 кадров 16+

5 КАНАЛ

5.05, 5.40, 6.20, 7.00, 7.30, 8.00 Т/с «ДЕТЕКТИВЫ» 16+
8.35 День ангела 0+
9.00, 9.50, 10.40, 11.25, 12.15, 13.00, 13.45, 14.30, 15.15, 16.05, 16.55, 17.40, 18.30, 19.15, 20.00, 20.50, 21.40, 22.25, 23.15 Т/с «СЛЕД» 16+
00.00 Известия. Главное
00.55, 02.05, 03.10, 04.05 Т/с «ТОВАРИЩИ ПОЛИЦЕЙСКИЕ» 16+

ТВЦ

5.30 Марш-бросок 12+
6.00 АБВГДейка
6.30 Х/ф «ОГОНЬ, ВОДА И... МЕДНЫЕ ТРУБЫ»
7.55 Православная энциклопедия 6+
8.25 Выходные на колесах 6+
9.00 Х/ф «ЖЕНЩИНА С ЛИЛИЯМИ» 12+
11.05 Х/ф «ПРИЕЗЖАЯ» 12+
11.30, 14.30, 23.40 События
11.45 «Приезжая» 12+
13.20 Х/ф «ЖДИТЕ НЕОЖИДАННОГО» 12+
14.45 «Ждите неожиданного» 12+
17.20 Х/ф «СЕЛФИ С СУДЬБОЙ» 12+
21.00 Постскриптум
22.10 Право знать! 16+
23.55 Право голоса 16+
03.05 Страна доброй надежды 16+
03.40 90-е. Уроки пластики 16+
04.25 Оборотни в погонах 16+
05.05 Д/ф «Мой муж - режиссер» 12+

МАТЧ ТВ

8.00 Олимпийский спорт 12+
8.30 Спорт за гранью 12+
9.00 Все на Матч! События недели 12+
11.30, 15.20, 17.55, 20.25, 22.55 Новости
11.40 Х/ф «В СПОРТЕ ТОЛЬКО ДЕВУШКИ» 16+
13.20 Профессиональный бокс и смешанные единоборства. Старт сезона 16+
14.20 Все на футбол! Афиша 12+
15.25, 18.00, 20.30, 23.00, 01.40 Все на Матч!
15.55 Футбол. Российская Премьер-лига. Урал (Екатеринбург) - Крылья Советов 0+
18.25 Футбол. Российская Премьер-лига. Уфа - Рубин (Казань) 0+
20.55 Футбол. Чемпионат Италии. Ювентус - Дженоа 0+
23.40 Футбол. Чемпионат Испании. Барселона - Севилья 0+
01.55 Формула-1
03.00 Теннис. Кубок Кремля. Женщины. Финал 0+
05.00 Гандбол. Лига чемпионов. Женщины. Копенгаген (Дания) - Ростов-Дон (Россия) 0+
06.50 В этот день в истории спорта 12+

ОТР

6.55, 13.25, 21.20 Культурный обмен 12+
7.45, 03.30 Х/ф «ТРЕТЬЯ МОЛОДОСТЬ» 0+
9.15, 14.15 Д/ф «Вы помните меня, доктор?» 12+
10.00 Служу Отчизне 12+
10.30 Среда обитания 12+
10.40 Фитнес-эксперт 12+
10.55 За дело! 12+
11.50 М/ф «Мария Мирабела», «Приключения барона Мюнхаузена», «Приключения запятой и точки» 0+
15.00, 17.00, 21.00 Новости
15.05, 17.05 Т/с «ДЕЛО О «МЕРТВЫХ ДУШАХ» 12+
18.25 Большая наука 12+
18.50 Новости Совета Федерации 12+
19.05 Дом Э 12+
19.35 Х/ф «ФУТБОЛИСТ» 12+
22.10 Х/ф «ОБЫКНОВЕННОЕ ЧУДО» 0+
00.35 Звук. Бригада С 12+
02.00 Х/ф «ДЕВУШКА С ГИТАРОЙ» 0+
05.00 Д/ф «Россия. Далее везде. Лев Яшин» 0+
05.30 М/ф «Мария Мирабела» 0+
06.35 Моя история. Сергей Шаргунов 12+

ЗВЕЗДА

5.30 Х/ф «ВТОРЖЕНИЕ» 16+
7.10 Х/ф «КАК ИВАНУШКА-ДУРАЧОК ЗА ЧУДОМ ХОДИЛ» 0+
9.00, 13.00, 18.00, 23.00 Новости дня
9.15 Легенды музыки 6+
9.40 Последний день 12+
10.30 Не факт! 6+
11.00 Улика из прошлого 16+
11.50 Д/с «Загадки века. Жизнь за доллар» 12+
12.35, 14.50 Специальный репортаж 12+
13.15 Д/с «Секретная папка. Богдан Хмельницкий. Русский выбор Украины» 12+
14.00 Десять фотографий 6+
15.50, 18.25 Т/с «СЕРЖАНТ МИЛИЦИИ» 6+
18.10 За дело! 12+
20.25, 23.20 Х/ф «ПЛАМЯ» 12+
00.05 Х/ф «НОЧНОЙ ПАТРУЛЬ» 12+
02.00 Х/ф «КОНТРУДАР» 12+
03.40 Х/ф «ГРУЗ» 16+
05.00 Д/с «Перелом. Хроника Победы» 12+

ДОМАШНИЙ-ТЕЛЕКОН

6.30, 5.30 Джейми у себя дома 16+
7.00 Время новостей 16+
7.30, 18.00, 00.00 6 кадров 16+
7.45 Х/ф «ДЕВОЧКА» 16+
10.30 Х/ф «ЖЕНЫ НА ТРОПЕ ВОЙНЫ» 16+
14.25 Х/ф «КАКОЙ ОНА БЫЛА» 16+
19.00 Х/ф «ВСЕ РАВНО ТЫ БУДЕШЬ МОЙ» 16+
23.00 Сексуальное рабство 16+
23.45 Дневник счастливой мамы 16+
00.30 Т/с «ВЕЛИКОЛЕПНЫЙ ВЕК. ИМПЕРИЯ КЕСЕМ» 16+
04.30 Мама, я русского люблю 16+

ТВ-3

6.00 М/ф 0+
9.00, 9.30 Знания и эмоции 12+
10.00, 11.00, 12.00, 13.00 Т/с «ЯСНОВИДЕЦ» 12+
13.45 Х/ф «ПАДЕНИЕ ОЛИМПА» 16+
16.15 Х/ф «ПАДЕНИЕ ЛОНДОНА» 18+
18.00 Шоу современных фокусов 16+
19.15 Х/ф «СКОРОСТЬ» 12+
21.30 Х/ф «СКОРОСТЬ 02. КОНТРОЛЬ НАД КРУИЗОМ» 12+
00.00 Х/ф «КИБЕР» 18+
02.45 Х/ф «НЕИЗВЕСТНЫЙ» 16+
04.45 Громкие дела. Стрельба на поражение 16+
05.30 Громкие дела. Тени подземелья 16+

РЕН-ТВ

5.00, 16.20, 03.45 Территория заблуждений с Игорем Прокопенко 16+
7.30 Х/ф «ТЕРНЕР И ХУЧ» 0+
9.20 Минтранс 16+
10.20 Самая полезная программа 16+
11.20 Военная тайна с Игорем Прокопенко 16+
18.30 Засекреченные списки 2018. Самые необъяснимые видео 16+
20.30 Х/ф «ВЛАСТЕЛИН КОЛЕЦ. ВОЗВРАЩЕНИЕ КОРОЛЯ» 16+
00.10 Х/ф «ВИКИНГИ» 16+
02.00 Х/ф «ЦИКЛОП» 16+

TV1000

8.10, 20.15 Х/ф «МАЙОР ПЭЙН» 0+
10.05 Х/ф «ДВОЙНИК» 18+
11.55 Х/ф «ХРАНИТЕЛЬ ЛУНЫ» 0+
13.40 Х/ф «ОДИННАДЦАТЬ ДРУЗЕЙ ОУШЕНА» 16+
15.55 Х/ф «ЧТЕЦ» 16+
18.15 Х/ф «НЕСПЯЩИЕ В СИЭТЛЕ» 0+
22.10 Х/ф «ДВЕНАДЦАТЬ ДРУЗЕЙ ОУШЕНА» 16+
00.35 Х/ф «БУДЬ МОИМ ПАРНЕМ НА ПЯТЬ МИНУТ» 16+
02.20 Х/ф «ТРЕВОЖНЫЙ ВЫЗОВ» 16+
04.10 Х/ф «ГАТТАКА» 12+
06.15 Х/ф «ИЗ 13 В 30» 12+

ТАГИЛ ТВ 24

0.10, 18.10, 21.30, 23.45 Факты в лицах 12+
0.30 Патрульный участок 16+
0.50, 4.10, 9.50, 11.00, 12.50, 18.50, 20.30 Наша музыка 16+
1.00, 5.30, 11.35, 15.00 Программа Ивана Зенкевича Про автомобили 16+
2.00, 6.00, 8.00 Новости. Только факты 16+
2.25 В любое время 16+
3.00 День УрФО 16+
3.50 Итоги недели
6.25, 8.25, 20.50 В любое время 12+
7.00 Новости. Итоги дня 16+
7.25 Неделя в Тагиле 16+
9.30, 12.30, 18.30, 21.50 Патрульный участок 16+
11.20 Скажите, доктор! 16+
13.00, 17.20 Твой адвокат 16+
17.00 Дети в телике 16+
17.45, 23.25 Профессии будущего 16+

ЧЕ

6.00, 04.45 Улетное видео 16+
6.35 Х/ф «ЧАСТНЫЙ ДЕТЕКТИВ, ИЛИ ОПЕРАЦИЯ «КООПЕРАЦИЯ» 12+
8.30 Каламбур 16+
10.00 Программа испытаний 16+
11.00 Х/ф «СТАРИКИ-РАЗБОЙНИКИ» 0+
12.55 Х/ф «ДЕНЬ РАДИО» 16+
14.55 Х/ф «ДЕНЬ ВЫБОРОВ» 16+
17.20 Х/ф «РОБИН ГУД» 12+
20.00 Х/ф «ВОЙНА БОГОВ»
22.00 Улетное видео. Лучшее 16+
23.00 +100500 18+
23.30 Х/ф «СМЕРТЕЛЬНОЕ ОРУЖИЕ» 16+
01.20 Т/с «ТУЛЬСКИЙ-ТОКАРЕВ» 16+Н

21 октября • ВОСКРЕСЕНЬЕ

ПЕРВЫЙ

5.30, 6.10 Т/с «НОРВЕГ» 12+
6.00, 10.00, 12.00 Новости
7.30 М/с «Смешарики. Пин-код»
7.45 Часовой 12+
8.15 Здоровье 16+
9.20 Непутевые заметки 12+
10.15 Сергей Безруков. И снова с чистого листа 12+
11.15 Честное слово
12.10 Х/ф «ВЕРНЫЕ ДРУЗЬЯ» 0+
14.10 Три аккорда 16+
16.00 Русский ниндзя
18.00 Толстой. Воскресенье
19.30 Лучше всех!
21.00 Время
21.30 Клуб Веселых и Находчивых. Высшая лига. Второй полуфинал 16+
23.40 Д/ф «Rolling Stone» 18+
02.00 Х/ф «ОГНЕННЫЕ КОЛЕСНИЦЫ» 0+
04.25 Контрольная закупка

РОССИЯ 1

4.40 Сам себе режиссер
5.25 Сваты-2012 12+
7.30 Смехопанорама
8.00 Утренняя почта
8.40 Местное время. Воскресенье
9.20 Сто к одному
10.10 Когда все дома с Т. Кизяковым
11.00 Вести
11.20 Смеяться разрешается
13.50 Х/ф «ОШИБКА МОЛОДОСТИ» 12+
18.00 Удивительные люди 3
20.00 Вести недели
22.00 Москва. Кремль. Путин
23.00 Воскресный вечер с В. Соловьевым 12+
01.00 Х/ф «РЕВОЛЮЦИЯ. ЗАПАДНЯ ДЛЯ РОССИИ» 12+
02.10 Т/с «ПЫЛЬНАЯ РАБОТА» 16+

НТВ

5.00, 11.55 Дачный ответ
6.00 Центральное телевидение 16+
8.00, 10.00, 16.00 Сегодня
8.20 Их нравы
8.45 Устами младенца
9.25 Едим дома
10.20 Первая передача 16+
11.00 Чудо техники 12+
13.00 НашПотребНадзор 16+
14.00 У нас выигрывают! 12+
15.05 Своя игра
16.20 Следствие вели... 16+
18.00 Новые русские сенсации 16+
19.00 Итоги недели
20.10 Звезды сошлись 16+
22.00 Ты не поверишь! 16+
23.00 Д/ф «Муслим Магомаев. Возвращение» 16+
00.05 Х/ф «ОСЕННИЙ МАРАФОН» 12+
01.55 Идея на миллион 12+
03.20 Таинственная Россия 16+
04.05 Т/с «МОСКВА. ТРИ ВОКЗАЛА» 16+

КУЛЬТУРА

6.30 Д/с «Энциклопедия загадок. Мохенджо-Даро. Ядерный город»
7.05, 00.45 Х/ф «БЫЛА НЕ БЫЛА» 12+
9.15 М/ф «Гуси-лебеди»
9.40 Обыкновенный концерт
10.10 Мы - грамотеи!
10.50 Х/ф «ИНДОКИТАЙ» 16+
13.20 Письма из провинции. Бурятия
13.50 Диалоги о животных. Московский зоопарк
14.30 Х/ф «СЛЕД СОКОЛА» 12+
16.15 Леонард Бернстайн. Звучание оркестра
17.10 Пешком... Москва. 1920-е
17.40 Ближний круг Евгения Князева
18.35 Романтика романса. Николаю Доризо посвящается...
19.30 Новости культуры
20.10 Х/ф «ПО ГЛАВНОЙ УЛИЦЕ С ОРКЕСТРОМ» 12+
21.40 Белая студия. Никита Михалков
22.30 Д/ф «Шерлок Холмс против Конан Дойла»
23.25 Концерт летним вечером в парке дворца Шенбрунн

ОТВ

6.00, 23.00 Итоги недели
6.50 Поехали по Уралу 12+
7.05, 7.55, 8.55, 12.50, 16.15, 18.55, 21.00 Погода на ОТВ 6+
7.10 МузЕвропа 12+
8.00 Точка зрения ЛДПР 16+
8.15 М/ф «Фиксики» 0+
8.30 М/ф «Маша и медведь» 0+
9.00 Кулинарное путешествие по Японии 12+
9.30 Х/ф «КАТЯ. ВОЕННАЯ ИСТОРИЯ» 16+
12.55 Х/ф «КАТЯ. ПРОДОЛЖЕНИЕ» 16+
16.20 Кремлевский концерт Александра Новикова «Тогда мне было 20 лет» 16+
19.00 Урал для школы 6+
19.20 Х/ф «ДЕЖУРНЫЙ ПАПА» 12+
21.05 Х/ф «ОДИНОЧКА» 16+
23.50 Четвертая власть 16+
00.20 Х/ф «РУД И СЭМ» 16+
01.55 Жара в Вегасе 12+

ТНТ

7.00, 8.00 Где логика? 16+
9.00 Дом-2. Lite 16+
10.00 Дом-2. Остров любви 16+
11.00 Перезагрузка 16+
12.00 Большой завтрак 16+
12.30 Х/ф «СТРАНА ЧУДЕС» 12+
14.20, 14.50, 15.25, 15.55, 16.25 Т/с «КОННАЯ ПОЛИЦИЯ» 16+
17.00, 18.00, 19.00, 19.30, 20.00 Комеди Клаб 16+
21.00 Танцы 16+
23.00 Дом-2. Город любви 16+
00.00 Дом-2. После заката 16+
01.05 Такое кино! 16+
01.40 Х/ф «В ПРОЛЕТЕ» 16+
03.30 ТНТ Music 16+
03.55, 04.45, 5.35 Stand up 16+

СТС-ТАГИЛ ТВ-ТЕЛЕКОН

6.00 Ералаш
6.50 М/с «Новаторы» 6+
7.50 М/с «Три кота» 0+
8.05 М/с «Царевны» 0+
8.30 Утро с «Пестрым зонтиком» 6+
9.00, 12.00 Уральские пельмени. Любимое 16+
9.30 Шоу «Уральских пельменей» 16+
11.00 Туристы 16+
12.30 Х/ф «КЛИК. С ПУЛЬТОМ ПО ЖИЗНИ» 12+
14.40 Х/ф «ПИТ И ЕГО ДРАКОН» 6+
16.40 Х/ф «ДОКТОР СТРЭНДЖ» 16+
17.00 Программа Ивана Зенкевича «Про автомобили» 16+
17.35 Наша музыка 16+
17.50 Неделя в Тагиле 16+
18.55 Х/ф «МОНСТР ТРАКИ» 6+
21.00 Х/ф «ОТРЯД САМОУБИЙЦ» 18+
23.25 Х/ф «ЦЕНТУРИОН» 16+
01.20 Х/ф «KINGSMAN. СЕКРЕТНАЯ СЛУЖБА» 16+
03.45 Х/ф «РОК» 18+
5.10 6 кадров 16+

5 КАНАЛ

5.00, 6.00, 7.05 Т/с «ТОВАРИЩИ ПОЛИЦЕЙСКИЕ» 16+
8.05 Д/ф «Моя правда. Алена Апина» 12+
9.05 Д/ф «Моя правда. Лариса Долина» 12+
10.00 Светская хроника 16+
10.55 Вся правда о...диетах 16+
11.50, 12.45, 13.35, 14.35, 15.25, 16.20, 17.15, 18.10, 19.00, 20.00, 20.55, 21.50, 22.40, 23.35, 00.30, 01.25 Т/с «ЧЕЛОВЕК НИОТКУДА» 16+
02.15, 03.05, 03.50, 04.35 Т/с «БРАТАНЫ 4» 16+

ТВЦ

5.55 Х/ф «ЕВДОКИЯ» 0+
8.00 Фактор жизни 12+
8.35 Петровка, 38
8.45 Х/ф «СУМКА ИНКАССАТОРА» 0+
10.40 Спасите, я не умею готовить! 12+
11.30, 00.10 События
11.45 Х/ф «КОТОВ ОБИЖАТЬ НЕ РЕКОМЕНДУЕТСЯ» 12+
13.35 Смех с доставкой на дом 12+
14.30 Московская неделя
15.00 Советские мафии. Жирный Сочи 16+
15.55 Хроники московского быта. Власть и воры 12+
16.40 90-е. Криминальные жены 16+
17.35 Х/ф «ОБОРВАННАЯ МЕЛОДИЯ» 12+
21.15 Х/ф «КАИНОВА ПЕЧАТЬ» 12+
00.25 «Каинова печать». Продолжение детектива. 12+
01.25 Х/ф «ГДЕ-ТО НА КРАЮ СВЕТА» 12+
04.45 Берегите пародиста! 12+

МАТЧ ТВ

9.15 Все на Матч! События недели 12+
9.40 Х/ф «АНДЕРДОГ» 16+
11.20, 13.20, 15.00, 18.00, 21.25 Новости
11.30 Футбол. Чемпионат Испании. Реал (Мадрид) - Леванте 0+
13.25, 01.45 Автоспорт
14.30 С чего начинается футбол 12+
15.10, 18.05, 01.15 Все на Матч!
16.00 Теннис. Кубок Кремля. Мужчины. Пары. Финал 0+
18.55 Хоккей. КХЛ. СКА (Санкт-Петербург) - ЦСКА 0+
21.30 После футбола 12+
23.00 Формула-1
03.00 Теннис. Кубок Кремля. Мужчины. Финал 0+
5.00 Футбол. Чемпионат Италии. Парма - Лацио 0+
7.50 В этот день в истории спорта 12+

ОТР

7.05, 18.55 Х/ф «ДЕВУШКА С ГИТАРОЙ» 0+
8.35 Звук. Бригада С 12+
10.00 За строчкой архивной... Лебенсборн. Вода живая и мертвая 12+
10.30 Медосмотр 12+
10.40 От прав к возможностям 12+
10.55, 02.30 Х/ф «ОБЫКНОВЕННОЕ ЧУДО» 0+
13.15 М/ф «Петя и волк» 0+
13.30, 21.45 Моя история. Сергей Шаргунов 12+
14.00 Д/ф «Россия. Далее везде. Лев Яшин» 0+
14.30 Гамбургский счет 12+
15.00, 17.00 Новости
15.05, 17.05 Т/с «ДЕЛО О «МЕРТВЫХ ДУШАХ» 12+
18.25 Книжное измерение 12+
20.30 Вспомнить все 12+
21.00, 01.45 ОТРажение недели 12+
22.10 Т/с «МИСС МАРПЛ» 12+
00.15 Х/ф «ТРЕТЬЯ МОЛОДОСТЬ» 0+
04.55 Д/ф «Вы помните меня, доктор?» 12+
5.45 Культурный обмен 12+
6.30 Календарь 12+

ЗВЕЗДА

5.25 Х/ф «ПРИКАЗ»
9.00 Новости недели с Юрием Подкопаевым
9.25 Служу России
9.55 Военная приемка 6+
10.45 Политический детектив 12+
11.10 Код доступа 12+
12.00 Скрытые угрозы. Оружие будущего 12+
13.00 Новости дня
13.15 Т/с «КОМАНДА 8» 16+
18.00 Новости. Главное
18.45 Д/с «Легенды советского сыска» 12+
23.00 Фетисов 12+
23.45 Т/с «СЕРЖАНТ МИЛИЦИИ» 6+
03.50 Х/ф «НЕЙТРАЛЬНЫЕ ВОДЫ» 0+
5.30 Д/с «Перелом. Хроника Победы» 12+

ДОМАШНИЙ-ТЕЛЕКОН

6.30 Джейми у себя дома 16+
7.30, 18.00, 00.00, 5.25 6 кадров 16+
8.00 Х/ф «СТРАХОВОЙ СЛУЧАЙ» 16+
9.50 Х/ф «ЖЕНЩИНА-ЗИМА» 16+
13.35 Х/ф «ПЯТЬ ЛЕТ СПУСТЯ» 16+
17.30 Свой дом 16+
19.00 Х/ф «СЛУЧАЙНЫХ ВСТРЕЧ НЕ БЫВАЕТ» 16+
23.00 Д/ц «Сексуальное рабство» 16+
00.30 Т/с «ВЕЛИКОЛЕПНЫЙ ВЕК. ИМПЕРИЯ КЕСЕМ» 16+
04.25 Д/ф «Время жить» 16+
5.35 Джейми. Обед за 15 минут 16+

ТВ-3

6.00 М/ф 0+
9.30 Полный порядок 16+
10.00, 10.45, 11.45, 12.30 Т/с «ЭЛЕМЕНТАРНО» 16+
13.30 Магия чисел 12+
14.00 Х/ф «СКОРОСТЬ» 12+
16.15 Х/ф «СКОРОСТЬ 02. КОНТРОЛЬ НАД КРУИЗОМ» 12+
18.45 Х/ф «ОСАДА» 16+
21.00 Х/ф «ЭФФЕКТ КОЛИБРИ» 16+
23.00 Шоу современных фокусов 16+
00.15 Х/ф «ХАКЕРЫ» 12+
02.15 Х/ф «КИБЕР» 18+
04.45 Громкие дела. Чернобыльская катастрофа 16+
5.30 Громкие дела. Цунами в Таиланде 16+

РЕН-ТВ

5.00 Территория заблуждений с Игорем Прокопенко 16+
8.40 Х/ф «ВИКИНГИ» 16+
10.20 Х/ф «АРМАГЕДДОН» 16+
13.15 Х/ф «ВАВИЛОН НАШЕЙ ЭРЫ» 16+
15.00 Х/ф «ГОДЗИЛЛА» 16+
17.20 Х/ф «ВЛАСТЕЛИН КОЛЕЦ. ВОЗВРАЩЕНИЕ КОРОЛЯ» 16+
21.00 Х/ф «СОЛОМОН КЕЙН» 16+
23.00 Добров в эфире 16+
00.00 Соль 16+
01.30 Военная тайна с Игорем Прокопенко 16+

TV1000

8.10, 17.30 Х/ф «ИДЕАЛЬНЫЙ ШТОРМ» 12+
10.45 Х/ф «БУДЬ МОИМ ПАРНЕМ НА ПЯТЬ МИНУТ» 16+
12.40 Х/ф «ДВЕНАДЦАТЬ ДРУЗЕЙ ОУШЕНА» 16+
15.15 Х/ф «ГАТТАКА» 12+
20.05 Х/ф «ИЗ 13 В 30» 12+
22.10 Х/ф «ТРИНАДЦАТЬ ДРУЗЕЙ ОУШЕНА» 16+
00.30 Х/ф «КЛЮЧ ОТ ВСЕХ ДВЕРЕЙ» 16+
02.30 Х/ф «ЛЮБОВЬ НА КОНЧИКАХ ПАЛЬЦЕВ» 18+
04.35 Х/ф «РАВНЫЕ» 16+
6.25 Х/ф «ХАТИКО» 6+

ТАГИЛ ТВ 24

0.05, 4.00 Патрульный участок. На дороге 16+
1.15, 5.30, 11.35, 15.00, 17.00, 01.30, 5.30 Программа Ивана Зенкевича «Про автомобили» 16+
2.00, 6.00, 13.00 Профессии будущего 16+
2.25, 21.00, 02.25 В любое время 12+
3.00 День УрФО 16+
3.50, 5.10, 9.50, 11.00, 12.50, 17.35, 18.50, 20.40, 03.50 Наша музыка 16+
6.25, 8.25 В любое время 16+
7.00, 00.35, 02.00 Твой адвокат 16+
7.25, 17.50 Неделя в Тагиле 16+
8.00 Дети в телике 16+
9.30, 12.30, 18.30, 22.00, 01.10, 04.00 Итоги недели
11.20 ЖКХ 16+
21.40, 00.55 Факты в лицах 12+

ЧЕ

6.00 М/ф 0+
7.00, 04.45 Улетное видео 16+
8.30 Невероятные истории 16+
12.05 Х/ф «ДЕСАНТУРА. НИКТО, КРОМЕ НАС» 16+
20.25 Х/ф «ДЕНЬ ВЫБОРОВ» 16+
23.00 +100500 18+
23.30 Х/ф «СМЕРТЕЛЬНОЕ ОРУЖИЕ» 16+
01.15 Т/с «ТУЛЬСКИЙ-ТОКАРЕВ» 16+Н

БЕСПЛАТНЫЕ ЧАСТНЫЕ ОБЪЯВЛЕНИЯ

ПРОДАМ

квартиру-студию в Екатеринбурге, 12 кв. м, недалеко от УПИ. Т. 8-904-542-86-93, Анна

1-комн. кв., 30,1 кв. м, 2/5, ул. Лебяжинская, светлая, теплая, балкон застеклен, ванная - кафель, все счетчики, без посредников, собственник. Т. 8-919-398-24-97, 8-912-655-40-48

1-комн. кв., центр, солнечная сторона, светлая, чистая, окна во двор, все счетчики, собственник - 990 т. р. Т. 8-922-119-10-77

1-комн. кв., 31 кв. м, пластик. окна, 4-й этаж, мебель, счетчики новые + 1-комн. кв. 32 кв. м, евроремонт. Т. 8-900-048-24-16

1-комн. кв., 30,6, 5/5, район Выи («Смак»). Т. 45-52-36

2-комн. кв., мкр. Старатель, ул. Гагарина, 10, 42 кв. м (южная сторона, теплая, в курортно-санаторной зоне, хрущевка, без балкона, 4-й этаж). Т. 29-14-32, 8-912-227-41-38

2-комн. кв., ул. Газетная, 28, 46/32/6, стеклопакеты, натяжные потолки, встроенная мебель, душевая кабинка, рядом гимназия №18, дом во дворе, или обмен на недвижимость в Сочи. Т. 8-992-028-10-74

3-комн. кв., мкр Старатель, ул. Каспийская, 23, 61,6 кв. м, теплая, окна на две стороны, балкон, комнаты большие, 4/5, без ремонта, 1800 т.р. Т. 8-912-693-10-93

4-комн. кв. в центре города, 65 кв. м, 3-й этаж, большой балкон, счетчики. Т. 8-912-242-56-02

4-комн. кв., 64,4 кв. м, 4-й этаж, теплая, прихожая 9 кв. м, можно сделать прекрасную 3-комн. кв., вся инфраструктура рядом. Т. 8-912-676-67-06

4-комн. кв. стар. типа, 100/84/12, цена 2050 т.р., или обмен на 2-комн. кв. + ваша доплата. Т. 8-967-857-00-40

дом в с. Николо-Павловском, 14 соток, баня, теплица, кессон, скважина. Т. 8-912-287-74-00

дачу в центре к/с «Старатель-1», участок разработан, есть плодовые деревья, теплица, баня, хоз. постройки, летний водопровод, эл-во круглый год, печное отопление, новый забор из профлиста, 2-этажный дом, собственник, цена ниже рыночной. Т. 8-912-668-15-67, 8-963-442-95-75

сад с домом на ж/д станции Анатольская, Уралхимпласт, ухожен. Т. 8-912-668-15-67, 8-963-442-95-75

сад, 5 соток, дом, теплица, кессон, сарай, ост. ж/д 392-й км, цена договорная. Т. 8-912-668-26-73

сад с домом, к/с «Березка», 7А. Т. 8-953-600-04-21, 35-60-65

участок земельный, разные районы города и пригорода, звоните - договоримся. Т. 8-992-028-10-74

гараж ГСК «Ветерок-1», ул. Окт. революции (рядом «Станция скорой помощи»), 40 кв. м, смотровая яма, охранная сигнализация, цена договорная. Т. 8-902-254-08-16

гараж в кооперативе «Бригантина», яма овощная, видеонаблюдение, охрана. Т. 8-953-039-76-15

ячейку, Вагонка (р-н училища №93). Т. 8-904-545-75-75

кресла-коляски инвалидные (два), новые, модель НО-35, допустимый вес пользователя 100 кг, торг. Т. 41-62-52

телевизор Sony Bravia, 81 см, в идеальном состоянии (не пользовались). Т. 8-900-041-52-09, с 15.00 до 16.00

авто ВАЗ-2107 (ручное управление), пробег 21 т. км, 2011 г. выпуска. Т. 8-950-650-34-97

резину летнюю на классику 175/70-R13 (4 шт.), состояние отличное, **автотрансформатор** 200 Вт. Адрес: К. Либкнехта, 1А-6

аппарат сварочный Хелви-профессионал-240, идеальное состояние, недорого, срочно. Т. 8-900-041-52-09, с 15.00 до 16.00

крыло переднее правое ВАЗ 2106, **кантователь** для авто, **стартер** СТ 117А, **опора** шаровая, нижняя М412-2140. Т. 8-908-637-43-31

оборудование (тарелка + декодер с картой), телекарта, все действует, продемонстрируем, цена 3000 р., торг. Т. 8-912-229-16-10, 41-49-81

диван + два кресла и подушки диванные в комплекте, раскладной, в отличном состоянии, цвет бордовый, **ресивер** для ТВ. Т. 8-912-693-38-27

мебель: набор мягкой мебели (диван, два кресла, журн. столик) в хорошем состоянии, люстру для высоких потолков, шкафы книжные (два), дешево, зеркало + фонарь, все в металл. оправе. Т. 41-21-03, 8-912-621-56-85

холодильник «Юрюзань» двухкамерный, почти новый, недорого, **ковер** ч/ш, 2х3 со стены, **доску** стиральную, **стремянку** новую, **трельяж**, **шкаф** книжный с антресолью, **телевизор «Горизонт», книги** подписные: Вальтер Скотт (8 том.), Анжелика (10 том.). Т. 45-52-36

ковры ч/ш, 2х3 - 1000 р., дорожки, ч/ш, 5 м - 1000 р., все в отличном состоянии. Т. 8-922-220-84-96

вещи: куртку импорт. для весны, шубу мутоновую, в хорошем состоянии - 2500 р., покрывало новое, две наволочки, импорт., набор германский, 7 предметов, антикварн. посуду. Т. 41-21-03, 8-912-621-56-85

сапоги жен., зимние, замша, р. 40, новые, недорого. Т. 8-900-041-52-09, с 15.00 до 16.00

аккордеон, балалайку, баяны. Т. 8-902-440-57-14

иконы старинные «Николай Чудотворец» и др. Невьянской школы иконописи. Т. 8-904-543-16-61

книги: подписные издания (Голсуорси, Э. Золя, Сервантес, Мериме, Вересаев, Генрих Манн, Лермонтов, Ал. Толстой, Новиков-Печерский, Есенин, Антология анекдотов, 8 т.), по 100 р. за один том. Т. 41-21-03, 8-912-621-56-85

книги: Бальзак, Голон «Анжелика», Горький, Дрюон, Дюма, Клавелл «Сегун», детективы и др. по 50 р. Т. 8-912-619-00-71

уток белых, **овец** черного цвета, **качель** детскую, **печь-буржуйку** 60х40х30 см (2 шт.), изготовлю лавки, скамейки. Т. 8-922-137-42-11, 8-982-620-07-73

цветы комнатные: столетник, денежное дерево, цена договорная, или обмен на тисы, ящик для копчения, баллон «пропан». Т. 8-912-212-08-68

КУПЛЮ

подстаканники, запонки, серьги, изделия из мельхиора и серебра, броши, фигурки из фарфора, чугунное литье, столовое серебро, иконы, монеты царские и периода СССР, портсигары, домашнюю утварь. Дорого. Т. 92-18-14, 8-952-728-90-31

этикетки от плиток шоколада 90-х и ранее, карманные календарики, открытки, старые жестяные банки, духи, одеколоны, значки, вымпелы, флаги советских времен. Дорого. Т. 8-912-248-61-86

квартиру, рассмотрю все варианты, без посредников. Т. 8-992-028-10-74

МЕНЯЮ

велокамеру 20х175х195, покрышку с камерой велос. «Кама», покрышку с камерой велос. «Школьник», колесо переднее велос. «Олимпик» (без резины) на: колесо заднее велос. «Олимпик» (с резиной), велорезину на 26. Т. 8-912-212-08-68

РАЗНОЕ

Ремонт и изготовление корпусной мебели (кухонные шкафы). Т. 8-912-203-54-47

Грузоперевозки по городу и области. Т. 8-908-630-53-09, 8-950-633-37-35

Бесплатное цифровое телевидение, 20 каналов, установка и настройка. Т. 8-922-117-52-52

Сантехнические работы, установка счетчика, 500 р., гарантия. Т. 8-950-654-08-11

Сантехмонтаж труб, стояков, разводки, радиаторов, канализации. Установка душ. кабин и санфаянса. Котлы, водонагреватели, отопит. сист., теплые полы. Закупка материалов. Т. 8-932-114-27-86

Натяжные потолки любой сложности: многоуровневые, с фотопечатью, парящие и др. Большой выбор диз. идей и материалов (Бельгия, Франция), отделочные работы (все виды), демонтаж. Т. 8-982-724-86-44

Электрик. Квалиф. ремонт, монтаж и перенос проводки и оборудования. Проекты любой сложности. Штробление без пыли и грязи. Перенос розеток, выключателей. Любая сложность. Гарантия. Т. 8-908-903-60-83

Отделка ГКЛ, плитка, вагонка, ламинат, ПВХ и МДФ-панели, полы и мн. др., в т. ч. штукатурно-малярные работы всех видов, стяжка полов, демонтажи, вывоз. Т. 8-982-724-86-44

Перезапись на DVD-диски (флешку) любых видеокассет (VHS, VHS-C, 8 мм, mini DV), аудиокассет, аудиокатушек (60-80 г.), слайдов, фотонегативов. Высокое качество. Т. 8-912-034-55-55

Приму в дар любую старую, неисправную аппаратуру и бытовую технику. Т. 8-919-372-01-02

Приму в дар фигурные коньки с ботинками, две пары, р. 28-30 на 5-6 лет. Т. 32-09-00

Приглашаю в паломнические поездки по святым местам. Т. 8-922-203-07-70

Вниманию старообрядцев!
В деревне Реши идет сбор средств на ремонт ограды кладбища. Т. 8-912-671-30-43, 8-953-047-38-07

НАХОДКИ

Найден пульт управления механизмом-брелок «гайн электроник» модель «САГА1-ЛИТХ» на Северном шоссе, верну за вознаграждение. Т. 8-912-212-08-68

ТАГИЛЬСКИЙ РАБОЧИЙ КУПОН БЕСПЛАТНОГО ОБЪЯВЛЕНИЯ ДЛЯ ЧАСТНЫХ ЛИЦ

Выберите рубрику:

❑ продам ❑ куплю ❑ меняю ❑ разное ❑ потери/находки ❑ работа (соискатели)

Максимальный объем объявлений - 20 слов. Пишите печатными буквами.

Ваши данные (нужны редакции, в газете не публикуются):
Ф.И.О._____
Адрес, телефон_____

Как подать объявление БЕСПЛАТНО: вырежьте и заполните купон и приходите по адресу: ул. Газетная, 81, киоск МАУ «Тагил-пресс», с 9.00 до 17.00; пр. Ленина, 11 (отдел рекламы - 9.00-17.00) или отправьте по почте в конверте или почтовой карточке по адресу: 622001, г. Нижний Тагил, пр. Ленина, 11. Ксерокопии не принимаются. Ваше объявление будет опубликовано в одном из четверговых номеров газеты.

Редакция оставляет за собой право по своему усмотрению отказать в размещении бесплатного объявления без предварительного уведомления и объяснения причин. Ответственность за достоверность информации, содержащейся в объявлениях, несут их податели.

ТЕЛЕФОН рекламной службы «Тагил-пресс»: **41-50-10**

Сегодня – 5 лет, как ушла из жизни

Людмила Дмитриевна КОПЫТЦЕВА,

дорогой наш человек, жена, мама, бабушка и прабабушка.

Всех, кто знал и помнит этого замечательного человека, просим помянуть ее добрым словом.

Муж, родные и близкие

13 октября – год, как ушла из жизни

Тамара Сергеевна АНДРЕЕВА,

ветеран труда,

бывший работник отдела кадров ЕВРАЗ НТМК

Всех, кто знал и помнит этого внимательного, отзывчивого человека, просим помянуть добрым словом.

Родные и близкие

Прошел год, как нет с нами
Виктора Кондратьевича ШНАЙДМИЛЛЕРА
Всех, кто знал его, просим помянуть добрым словом. Любим, помним, скорбим.
Жена, дети, внуки, родные из Германии

17 октября – 40 дней, как ушел из жизни

наш дорогой сын, брат, муж, отец, дедушка

Александр Станиславович РЯБОКОНЬ

Просим всех, кто знал этого замечательного человека, помянуть его в этот скорбный для нас день добрым словом.

Родные

Совет ветеранов Ленинской районной общественной организации пенсионеров и ветеранов г. Нижнего Тагила выражает искренние соболезнования Михаилу Алексеевичу Князеву, заместителю председателя ЛРОО, в связи с кончиной его

матери

СКАНВОРД • ГОРОСКОП

Восьмибуквенные слова-ответы пишите по часовой стрелке, начиная с поля, отмеченного стрелкой, как показано на примере

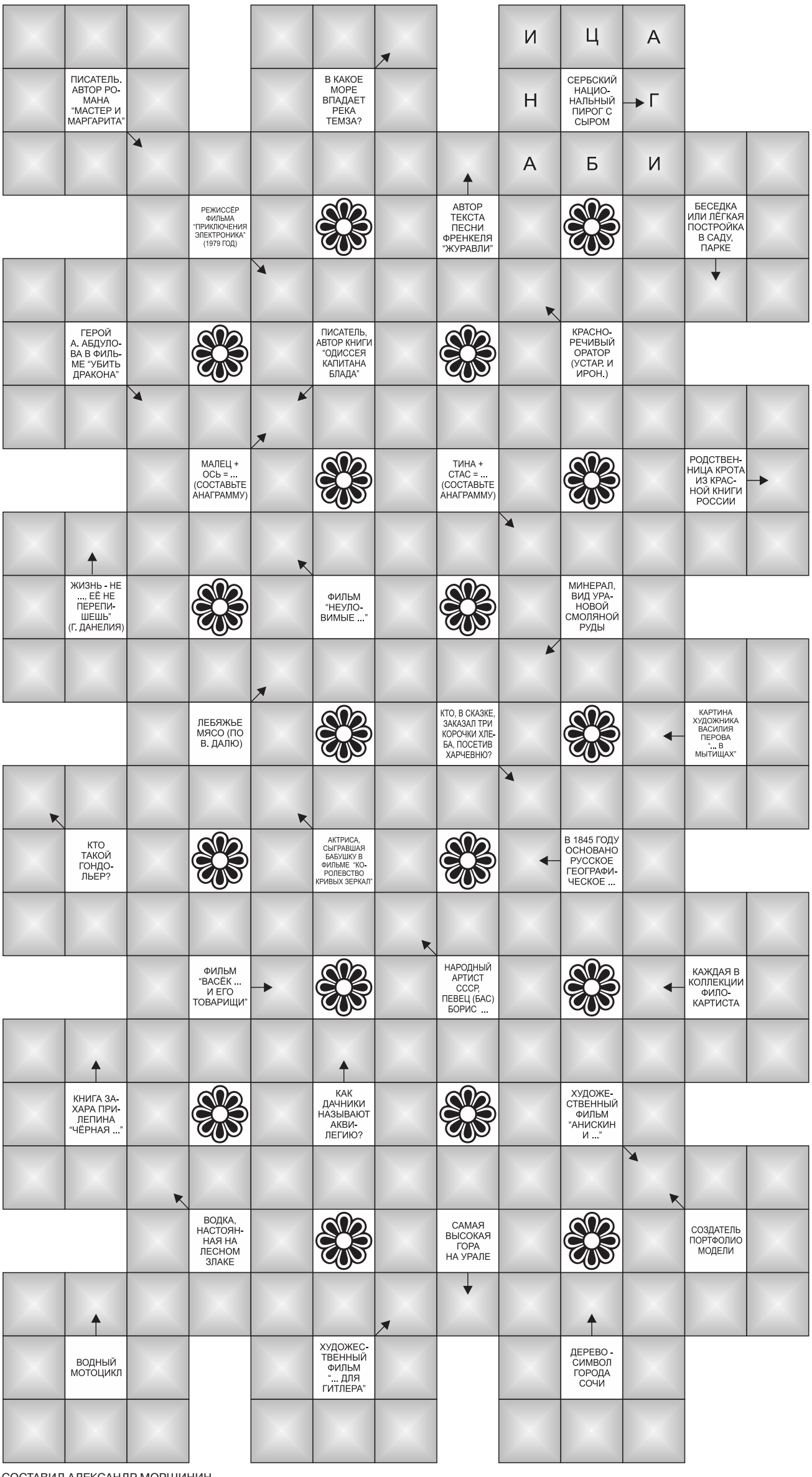

СОСТАВИЛ АЛЕКСАНДР МОРШИНИН.

ОТВЕТЫ: Бурлаков. Северное. Гибанца. Бромберг. Гамзатов. Павильон. Лацерот. Сабатини. Зиатоуст. Самоцвет. Сатанист. Выхухоль. Оценарий. Мстители. Настурам. Лебедина. Бурятино. Чаепитие. Лодочник. Барышева. Общество. Трубачёв. Штоколов. Открытка. Обезьяна. Водосбор. Фантомас. Зубровка. Народная. Фотограф. Акваёк. Аперкот. Магнолия.

Астрологический прогноз

15-21 октября

Овен (21 марта - 20 апреля)
Можно начинать поиски любимого дела. Нет сомнений, оно будет найдено! Перестаньте предъявлять к людям слишком высокие требования, иначе около вас никого не останется. Будьте проще и старайтесь как можно чаще делать первый шаг. В этот период надо отдавать, а не брать.

Телец (21 апреля - 21 мая)
Хорошая новость для тех Тельцов, кто ждал перемен в жизни, - они наступят. Для большинства представителей знака перемены окажутся благоприятными. Самое время строить планы и думать о том, как их реализовать. Будьте аккуратны с бытовыми приборами.

Близнецы (22 мая - 21 июня)
Близнецам на этой неделе представится возможность реализовать давние задумки. Только не спешите просить на стороне помощи в решении финансовых вопросов: вас могут обмануть. Лучше обратитесь за поддержкой к родным или друзьям. Они вам не откажут.

Рак (22 июня - 22 июля)
Пока чувствуете себя на гребне волны, постарайтесь сделать все по максимуму - это будет вашим «вложением» в благополучное будущее. В дальнейшем жизненная ситуация будет быстро меняться, то создавая вам проблемы, то помогая с ними успешно справиться.

Лев (23 июля - 23 августа)
Все ваше время и внимание будут посвящены личной жизни. Бурлящие и кипящие страсти - вот, что вас ждет. Обо всем остальном придется забыть. Важно отбросить все чувства при решении важных вопросов. Если не знаете, как поступить, лучше обратитесь за советом к родным.

Дева (24 августа - 23 сентября)
Если хотите продвинуться вверх по карьерной лестнице, займитесь этим вопросом сейчас. Начальство настроено по отношению к вам благосклонно. Домашние дела на время придется забросить. Остается надеяться, что близкие отнесутся к этому с пониманием. Объясните им все.

Весы (24 сентября - 23 октября)
На работе перед вами поставят сложные задачи. Беритесь за их решение с холодной головой и без фанатизма, иначе удачи не видать. Сейчас в вашей жизни могут происходить странные вещи. Научитесь видеть в них знаки и следуйте им. Судьба подскажет верный путь.

Скорпион (24 октября - 22 ноября)
На этой неделе вам понадобится стрессоустойчивость. Ситуаций, в которых ваши нервы будут на пределе, окажется предостаточно! Позаботьтесь о том, чтобы хотя бы дома вас ждали тишина, уют и любимые люди. Будьте осторожны, период травмоопасен для тех, кто будет безрассуден.

Стрелец (23 ноября - 21 декабря)
Не время грустить! Безусловно, забот сейчас хватает: работа, семья, быт. Но если не возьмете себя в руки, преодолевать трудности будет гораздо сложнее. После долгого дня старайтесь отдыхать и высыпаться, тогда сил хватит на все - и с большим запасом.

Козерог (22 декабря - 20 января)
Финансовые вопросы будут решаться не так легко, как вам хотелось бы. Если денег станет не хватать, умерьте гордость и попросите в долг. В конце недели вас ожидает дальняя поездка. Возьмите с собой семью. Придумайте, как провести время с пользой.

Водолей (21 января - 19 февраля)
Лишних трат в этот период вам не избежать. И хоть они и поднимут настроение, но уменьшат бюджет. Придется затянуть пояса. В личной жизни вас ожидают одни лишь радости. Любимый будет рядом, готовый выполнять все ваши прихоти. Не забудьте отблагодарить его за это!

Рыбы (20 февраля - 20 марта)
Готовьтесь к тому, что вас ждет много контактов. Общения будет столько, что дома с близкими разговаривать уже не захочется. На работе могут возникнуть спорные ситуации. Ради своего же блага оставайтесь в стороне. А если вам будут поступать советы - прислушивайтесь!

Ведьмочка. Ру.

старшее поколение

Все о звании «Ветеран труда»

«Я - счастливчик. Так говорят родственники и друзья, выхожу на пенсию в декабре этого года. Работал на Уралвагонзаводе, на железной дороге, наград – море. Могу ли рассчитывать на получение звания «Ветеран труда» и что для этого нужно?»

(Николай Николаевич С.)

Вопрос журналисты «ТР» переадресовали специалистам управления социальной политики по городу Нижний Тагил и Пригородному району. Вот что они сообщили.

- Звание «Ветеран труда» присваивается ряду категорий граждан, проживающих на территории Свердловской области. На учете в управлении социальной политики по Нижнему Тагилу и Пригородному району состоят 41 535 ветеранов труда, пользующихся мерами социальной поддержки. Из них 39 202 ветерана проживают на территории Нижнего Тагила, 2 333 ветерана живут в Горноуральском городском округе.

Кому?

1. Награжденным орденами или медалями СССР или Российской Федерации, либо удостоенным почетных званий СССР или Российской Федерации, либо награжденным почетными грамотами Президента Российской Федерации или удостоенным благодарности Президента Российской Федерации, либо награжденным ведомственными знаками отличия за заслуги в труде (службе) и продолжительную работу (службу) не менее 15 лет в соответствующей сфере деятельности (отрасли экономики) и имеющим трудовой стаж, учитываемый для назначения пенсии, не менее 25 лет для мужчин и 20 лет для женщин или выслугу лет, необходимую для назначения пенсии за выслугу лет в календарном исчислении.

К наградам и знакам отличия, дающим право на присвоение звания «Ветеран труда» гражданам, награжденным по состоянию на 30 июня 2016 года, относятся:

1) государственные награды СССР или Российской Федерации (кроме учрежденных в связи с юбилейными и памятными датами), почетные звания СССР или Российской Федерации;

2) награды и знаки отличия, учрежденные за особые заслуги в труде (службе) и продолжительную работу (службу), решение о награждении которыми принято председателем правительства Российской Федерации, председателем Государственной думы Федерального Собрания Российской Федерации, председателем Совета Федерации Федерального Собрания РФ, руководителем администрации Президента Российской Федерации, председателями Конституционного суда Российской Федерации, Верховного суда Российской Федерации, Высшего Арбитражного суда Российской Федерации, Генеральным прокурором Российской Федерации, председателем Центральной избирательной комиссии Российской Федерации;

3) ведомственные знаки отличия, учрежденные за особые заслуги в труде (службе) и продолжительную работу (службу), решение о награждении которыми принято руководителями федеральных органов исполнительной власти;

4) награды и знаки отличия, учрежденные за особые заслуги в труде (службе) и продолжительную работу (службу) (почетные звания, заслуженные звания работников отрасли (ведомства) народного хозяйства, нагрудные знаки, ведомственные медали, почетные грамоты, почетные дипломы, почетные знаки, нагрудные значки), награждение которыми производилось от имени Совета Министров СССР, РСФСР, Верховного Суда СССР, Прокуратуры СССР, министерств и ведомств СССР, РСФСР, а также знак «Победитель социалистического соревнования... года» либо знак «Ударник... пятилетки», знак отличия в труде «Ветеран атомной энергетики и промышленности».

При присвоении звания «Ветеран труда» не учитываются: награды, учрежденные коммерческими и некоммерческими организациями; корпорациями; войсковыми частями; организационными комитетами всесоюзных и всероссийских выставок; Центросоюзом; Роспотребсоюзом; ВЦСПС; Федерацией независимых профсоюзов России; ЦК КПСС; ЦК ВЛКСМ; Пенсионным фондом Российской Федерации; фондом социального страхования Российской Федерации; Федеральным фондом обязательного медицинского страхования; медали и дипломы (почетные дипломы) Выставки достижений народного хозяйства; грамоты (почетные грамоты), учрежденные Советом Министров СССР, РСФСР за достижения в социалистическом соревновании в честь 70-летия Великой Октябрьской социалистической революции; знак «Ударник коммунистического труда»; документы, подтверждающие ученое звание или ученую степень; звания, свидетельствующие о квалификации работника; медали, грамоты (почетные грамоты), дипломы (почетные дипломы) и иные поощрения за участие или победу в спортивных и иных конкурсах и соревнованиях; свидетельства, удостоверяющие исключительное право на результаты интеллектуальной деятельности; именные часы; денежные премии; юбилейные и памятные знаки, значки, медали.

2. Лицам, начавшим трудовую деятельность в несовершеннолетнем возрасте в период Великой Отечественной войны и имеющим трудовой (страховой) стаж не менее 40 лет для мужчин и 35 лет для женщин.

3. Детям участников Великой Отечественной войны, являвшимся несовершеннолетними на момент гибели (смерти, пропажи без вести) такого участника или родившимся в течение трехсот дней со дня смерти, и имеющим трудовой стаж не менее 40 лет для мужчин и 35 лет для женщин.

На что можно рассчитывать

Для ветеранов труда федерального значения в соответствии с законом Свердловской области от 25.11.2004 г. №190-ОЗ «О социальной поддержке ветеранов в Свердловской области» предоставляются:

- компенсация расходов на оплату жилых помещений и коммунальных услуг в размере 50 процентов:

- платы за наем и (или) платы за содержание жилого помещения в пределах нормы, установленной правительством Свердловской области, в том числе проживающим совместно с ними нетрудоспособным членам их семей, находящимся на полном их содержании или получающим от них помощь;

- взноса на капитальный ремонт общего имущества в многоквартирном доме в пределах нормы, установленной правительством Свердловской области, платы за коммунальные услуги в пределах нормативов;

- бесплатные изготовление и ремонт зубных протезов в медицинских государственных организациях;

- бесплатный проезд по территории Свердловской области на автомобильном транспорте общего пользования (кроме такси) в междугородном сообщении;

- оплата в размере 50 процентов стоимости проезда по территории Свердловской области на железнодорожном и водном транспорте в пригородном сообщении;

- сохранение права на получение медицинской помощи в подведомственных исполнительным органам государственной власти Свердловской области медицинских организациях, к которым указанные лица были прикреплены в период работы до выхода на пенсию;

- внеочередное оказание медицинской помощи в соответствии с территориальной программой государственных гарантий бесплатного оказания гражданам медицинской помощи в медицинских организациях, подведомственных исполнительным органам государственной власти Свердловской области.

Пособия

В управлении социальной политики по городу Нижний Тагил и Пригородному району для ветеранов труда производится назначение следующих пособий:

- ежемесячного пособия на проезд по территории Свердловской области на всех видах городского пассажирского транспорта и на автомобильном транспорте общего пользования в пригородном сообщении в размере, установленном правительством Свердловской области, в размере **450 рублей**;

- ежемесячного пособия на пользование услугами местной телефонной связи, за исключением беспроводной телефонной связи, в размере **265 рублей**;

- ежемесячного пособия на пользование услугами проводного радиовещания в размере **26 рублей**;

- ежемесячного пособия на пользование платными услугами телевизионного вещания в размере **88 рублей**.

Меры социальной поддержки ветеранам предоставляются на основании заявлений при предъявлении паспорта или иного документа, удостоверяющего личность, и удостоверения, подтверждающего статус «Ветеран труда».

При обращении за назначением ежемесячного пособия на пользование услугами местной телефонной связи, за исключением беспроводной телефонной связи, ежемесячного пособия на пользование услугами проводного радиовещания, ежемесячного пособия на пользование платными услугами телевизионного вещания к заявлению прилагаются документы, подтверждающие, что лицо, обратившееся за назначением пособия, является пользователем данных услуг.

По вопросу предоставления вышеуказанных выплат с заявлением и необходимыми документами ветеран может обратиться в управление социальной политики по городу Нижний Тагил и Пригородному району по адресам: ул. Металлургов, 16, ул. К. Маркса, д. 42, ул. Садовая, д. 14, ул. Окунева, д. 22, понедельник, четверг с 9.00 до 18.00, перерыв с 13.00 до 13.48, или в многофункциональные центры: ул. Космонавтов, д. 45, ул. Металлургов, д. 46б, пр. Вагоностроителей, д. 64. Пригородный район: поселок Горноуральский, 39, с. Николо-Павловское, ул. Совхозная, 2 (здание территориальной администрации), с. Петрокаменское, ул. Гагарина, 12 (здание территориальной администрации).

Многофункциональные центры ведут прием граждан независимо от их регистрации по месту жительства (пребывания).

За дополнительной информацией можно обратиться по телефонам управления: 25-68-83, 32-92-26, 42-18-23, 41-85-13.

Подготовила
Ольга ПОЛЯКОВА.

профилактика

Прививки по плану

«Сколько тагильчан уже прошли вакцинацию против гриппа?»

(Виктор Иванов)

Прививочная кампания против гриппа набирает обороты. В Нижнем Тагиле вакцинацию уже прошли свыше 50 тысяч человек, или почти 20 процентов от плана. Всего же для обеспечения эпидблагополучия необходимо вакцинировать более 200 тысяч горожан. Из них 136 тысяч тагильчан получат вакцину бесплатно в рамках национального календаря профилактических прививок.

К ним относятся дети в возрасте от полугода до шести лет, учащиеся школ, студенты, призывники, беременные, работники медицинских учреждений, школ, коммунальной сферы и транспорта, а также лица старше 60 лет.

Кроме того прививочная кампания против гриппа проходит на промышленных предприятиях и в учреждениях торговли и общепита.

В этом году за счет средств работодателей в ней примут участие около 64 тысяч работников этих сфер.

Анжела ГОЛУБЧИКОВА.

судьба

Век жизни бабы Ани

Я очень долго жила рядом с Анной Романовной Томиловой. Двухэтажный дом, четыре квартиры на этаже, в угловой однокомнатной – баба Аня. Милая, миниатюрная, опрятная бабушка, по всему видно – в молодости была красавица. Уже пять лет не живу в том доме и соседку не видела, а тут случился повод зайти…

Анна Томилова.

1 октября Анне Романовне исполнилось 100 лет! Она долгожитель микрорайона, ветеран труда, большую часть своей жизни проработавшая на химическом заводе №56, ныне – АО «ХЗ «Планта». Поздравить ее пришли много людей – с завода, из администрации района, принесли подарки, цветы, поздравительную телеграмму от президента России…

В квартире у бабы Ани чисто, светло и по-советски красиво: кровать с пирамидами подушечек, накрытых тюлевыми накидками, из-под покрывала виден край простыни, выбитый в технике ришелье, большой полированный шкаф, а на нем – черно-белые портреты из середины прошлого века. Хозяйка постарела: она не выходит из квартиры, почти не видит и плохо слышит. Но Анна Романовна все та же аккуратная маленькая бабушка в чистом халатике, сидит прямо и отрывисто отвечает на мои вопросы.

Аня родилась в бедной деревенской семье Слободо-Туринского района Свердловской области, была старшей из пяти дочерей. Когда окончила школу, к ее отцу пришел председатель колхоза и сказал, что, мол, Анюта растет девкой толковой, надо ее на трактор сажать. Так в 17 лет Анна Романовна выучилась на трактористку. Работать было нелегко, но семье нужно помогать. А во время войны об отдыхе забыли совсем.

В поле жили и работали одни девчонки. Управиться успевали часам к двум ночи, трактор подгоняли к дому и валились спать на солому, а в шесть вставали и снова шли в поле. В 1941-м году Ане исполнилось 23 года. И пришла повестка – идти на фронт. В колхозе было тяжело, но и на фронте не легче. Только девушке и не пришлось даже подумать собирать вещи: председатель отказался отдавать ее в солдаты, ему нужны были трактористки.

Одна из сестер Ани, Елизавета, во время войны уехала в Нижний Тагил. Уговорила солдат, зашедших к ним в деревню, забрать с собой. Так и попала на завод №56. Сразу стала звать к себе сестер. Да кто бы их отпустил! На заводе хоть и было несладко, да все ж полегче, чем в колхозе. На земле работа тяжелая, мужская, в любую погоду под открытым небом, под ногами то грязь, то пыль. А Анюта была работница хорошая, смышленая, скорая, на усталость не жаловалась. Вот председатель никуда ее и не отпускал. Да еще и от повесток регулярно отбивал.

Баба Аня всю жизнь жила скорее для других, чем для себя: всем, что есть, поделится, ни на кого не обидится, всегда с тихой улыбкой. Не сложилась у нее своя семья, и потому не жалко ей было отдавать себя другим людям.

А в Тагил она все-таки переехала, это было в 1949 году.

- Крадче собралась и уехала из колхоза, - говорит она. И это понятно, наверное, такую, как она, работницу с полей не отпускали бы еще много лет.

- Я пришла в отдел кадров того завода, где работала моя сестра Лизавета, - вспоминает Анна Романовна. - Начальник с меня справку с работы просит, а какая у меня справка, я крадче уехала. Узнали, что я трактористкой была, говорят – пойдешь? А я говорю – нет, не буду я у вас трактористкой работать. Вот пошли мы на конный двор, там меня и оставили.

Анна Романовна Томилова и председатель совета ветеранов «Планты» Нина Калмыкова.

И всю жизнь я в 9-м цехе и отработала.

Анна Романовна сначала ухаживала за лошадьми, потом на них же перевозила грузы из цеха в цех. Раньше некоторые цехи связывала узкая рельсовая колея, на нее ставили вагонетки, а тяговой силой были лошади. Баба Аня вспоминает, что, бывало, лошадь убежит в лес, из вагонетки все рассыплется, так ты сначала лошадку бежишь по лесу искать, а потом уже добро собираешь.

Когда лошадей уже не стало, Анна Романовна стала работать стрелочницей. Когда вышла на заслуженный отдых, то все равно продолжала работать - в магазине при воинской части – зарабатывала и помогала племянникам вставать на ноги.

В 1970 году Анна Томилова получила медаль за доблестный труд «В ознаменование 100-летия со дня рождения В.И. Ленина». К 50-летию Победы ей была вручена медаль «За доблестный труд в Великой Отечественной войне 1941-1945 гг.» Родина поблагодарила ее еще тремя памятными медалями, выпускавшимися к годовщинам Победы.

Сегодня Анна Романовна окружена заботой своей племянницы Светланы Тимофеевны Леонидовой. Но когда она остается одна в своей квартире, о чем она думает, что вспоминает? Тяжелую работу в колхозе, трудные времена на заводе? Она ни разу в разговоре со мной не пожаловалась на жизнь, не посетовала на непосильный труд, а те, кто ее помнят молодой, говорят, что характер у этой миниатюрной женщины был крепкий и прямой. Может быть, это и позволяет ей жить уже век?

Оксана МАРОЧКИНА.

ФОТО ПРЕДОСТАВЛЕНО АВТОРОМ.

фестиваль «Салют Победы»–2018

И снова впереди!

Вот и пришел День пожилых людей, а вместе с ним и подведение итогов заключительного этапа фестиваля «Салют Победы-2018» - «Мир глазами ветерана».

Торжество состоялось во Дворце культуры школьников. По сценарию первым действием стало награждение высоким званием «Почетный ветеран Нижнего Тагила» пяти активистов.

Затем выступили юные артисты, их номера ветераны встречали бурными аплодисментами.

И, наконец, наступил еще один волнующий и интригующий момент – награждение тех,кто представили на суд беспристрастного жюри поделки, сделанные своими руками. Все они разместились в фойе ДКШ.

А посмотреть было на что! Все три района старались вдохновенно. Чего только не представили умельцы на конкурс: ткачество (гобелены, кружевные платья, вышивка, лоскутное шитье, тряпичные куклы), изделия из дерева и жести, картины и многое другое. Членам жюри выбрать лучшие экспонаты было нелегко. Красивые изделия выставили представители всех районов города, но все-таки дольше всех зрители задерживались у столов, где были разложены поделки пяти команд ветеранов Ленинского района.

Творческие работы ветеранов Ленинского района.

И вот наступил торжественный момент. Ведущая вечера пригласила на сцену представителей трех районов и огласила решение жюри: третье место в конкурсе «Мир глазами ветерана» фестиваля «Салют Победы» присуждено Тагилстроевскому району (председатель совета ветеранов Владимир Иванович Свистунов), второе место – Дзержинскому району (председатель совета ветеранов Сергей Анфимович Кузнецов). И, наконец, победа досталась Ленинскому району.

Я сердечно благодарю тех, кто внес вклад в эту победу, причем третий раз подряд. Это совет ветеранов Высокогорского горно-обогатительного комбината (председатель Н.Е. Татаурова), совет ветеранов ФКП «НТИИМ» (председатель А.Г. Миронов), совет ветеранов торговли, общественного питания, бытовых услуг (заместитель председателя Л.Б. Абрамова), совет ветеранов КЦСОН (председатель Р.М. Решетникова), центр по работе с ветеранами (руководитель досуговой и кружковой работы Т.Д. Крылова). Желаю всем крепкого здоровья и дальнейших творческих успехов.

Анатолий КОМАРОВ,
председатель Ленинской районной общественной организации ветеранов.

ФОТО СЕРГЕЯ КАЗАНЦЕВА

спасибо!

Встретились с коллегами

Сравнительно недавно в нашей стране стали отмечать День пожилых людей. Люди, завершившие свою трудовую деятельность, в этот день собираются вместе, вспоминают о прожитом.

Совет ветеранов педагогического труда под руководством Нины Федоровны Волченковой пригласил педагогов, некогда работавших с детьми, оставшимися без попечения родителей, в детский дом №1, награжденный орденом Трудового Красного Знамени.

Им теперь руководит Нина Васильевна Макаренко.

Встреча была теплой, душевной. Ветеранов ждали празднично накрытый стол, сердечные поздравления сотрудников, концерт воспитанников и воспитателей.

Гости были рады возможности встретиться с коллегами.

Долго не хотели расходиться люди, связанные общими интересами, одной когда-то работой: пели песни, вспоминали былое.

Большое спасибо неравнодушным людям: управлению образования, Дому учителя, сотрудникам детского дома №1.

Алла БРЫЗГАЛОВА,
учитель школы №71.

День учителя

За успешный труд - награды

В честь профессионального праздника на торжественном городском собрании наградили лучших тагильских учителей

Педагогов общеобразовательных и музыкальных школ, ссузов и вузов, учреждений дополнительного образования поздравил исполняющий полномочия главы города Владислав Пинаев. Он вручил грамоты и благодарственные письма.

Нагрудным знаком «Почетный работник сферы образования Российской Федерации» награждены учитель английского языка школы №5 Елена Горина и преподаватель профессионального колледжа имени Н.А. Демидова Юлия Медведь.

- Очень волнительный момент. Приятно, что мою работу оценили, - призналась Елена Горина. - Думаю, почетный знак – это заслуга всего нашего коллектива.

На пятом курсе института она пришла в родную школу сначала на должность лаборанта английского языка, затем стала учителем. Профессию выбрала, взяв пример с Валентины Васильевны Абкарьянц и Людмилы Викторовны Нефедовой, которые по-прежнему трудятся в 5-й.

Владислав Пинаев вручил почетные грамоты.

Елена Горина.

- Моим наставником, когда только начала работать, была Ольга Юрьевна Бабушкина, я ей очень благодарна. Она научила меня, как вести себя с детьми, как лучше преподнести информацию, - рассказала Елена Васильевна. – Кстати, все учителя английского – выпускники нашей школы, я этим очень горжусь.

Ученики Гориной - призеры олимпиад и победители научно-практических конференций. Некоторые работают за рубежом. Важно, что несколько выпускников стали коллегами, учат детей английскому языку. Значит, удалось привить им любовь к языку и профессии. Наград удостоены 34 тагильских педагога.

Татьяна ШАРЫГИНА.
ФОТО СЕРГЕЯ КАЗАНЦЕВА.

производство

Одно из самых эффективных

сталеплавильных подразделений в России

Конвертерный цех ЕВРАЗ НТМК – первый конвертерный цех в России – отметил 55-летний юбилей. За это время выплавлено 140 млн. тонн стали, изготовлено 70 млн. тонн стальной заготовки.

Праздничные мероприятия начались с юбилейной плавки на конвертере №1. Для этого собрали символическую бригаду, куда вошли лучшие представители всех служб конвертерного цеха – сталевар, разливщик, слесарь КИПиА, мастер, электрик, начальник участка, технолог и другие.

Один из членов бригады – Владимир Еремеев, мастер конвертерного отделения, дважды обладатель приза имени Петра Болотова, лауреат молодежной премии ЕВРАЗ НТМК, стаж работы в цехе – 17 лет:

- Выбора у меня не было: после окончания 93-го училища пришел на НТМК подручным сталевара в конвертерный цех, затем стал сталеваром, сменным мастером и вот уже два года работаю мастером отделения. Ничуть не жалею, что выбрал профессию металлурга. Кто хоть раз видел, как льется расплавленный металл, этой завораживающей красотой заразится навсегда.

19 лет работает в конвертерном цехе слесарь КИП и автоматики Андрей Дубровский:

- Временами бывало тяжело. Но я люблю свою работу. Вот так и «прижился» в конвертерном. Буду предан ему до конца.

Металлургов-именинников поздравил вице-президент ЕВРАЗа, руководитель Дивизиона «Урал» Денис Новоженов:

- Конвертерный цех ЕВРАЗ НТМК – одно из самых эффективных сталеплавильных подразделений в России. Мы продолжаем модернизацию сталеплавильного передела. Сейчас здесь идет техническое перевооружение аспирационных систем в миксерном отделении, что снизит нагрузку на окружающую среду. Планируем развивать отделение непрерывной разливки стали и начали проект строительства МНЛЗ №5. Мы ведем постоянную работу по повышению эффективности в рамках бизнес-системы ЕВРАЗа. Приятно праздновать юбилей при тех показателях, которых достиг конвертерный цех. Самое главное – ему есть, куда расти. Хотелось, чтобы технико-экономические показатели подразделения были лучшими в России и даже в мире.

Приветствовал коллег и управляющий директор ЕВРАЗ НТМК Алексей Кушнарев:

- Конвертерный цех остается площадкой для освоения сложных технологических решений. Мы гордимся нашим цехом, который достойно справляется со сложной задачей по обеспечению сталью всех прокатных цехов комбината. Очень хочу, чтобы сталь, которую вы выплавляете, служила только благим и мирным делам.

Министр промышленности и науки Свердловской области Сергей Пересторонин отметил:

- Металлургические предприятия во многом определяют экономическую ситуацию в Свердловской области. По поручению губернатора Евгения Куйвашева поздравляю всех сотрудников цеха с юбилеем. Это важное событие для всей нашей страны. ЕВРАЗ НТМК – динамично развивающееся предприятие, которое ведет постоянное техническое перевооружение. Вы не только сохранили, но и значительно приумножили традиции внедрения передовых технологий.

После юбилейной плавки открылась выставка в музейно-выставочном центре, на которой представлены фотографии и интересные факты истории развития конвертерного цеха. Перспективы развития сталеплавильного производства обсудили за «круглым столом». Сталеплавильщики России говорили о внедрении новых технологий, автоматизации технологических процессов, обменялись опытом модернизации мощностей.

Завершились праздничные мероприятия торжественным приемом во Дворце культуры, где почетными грамотами и благодарственными письмами регионального и местного значений награждены 14 работников конвертерного цеха. Временно исполняющий полномочия главы города Владислав Пинаев от имени всех тагильчан поздравил сталеплавильщиков со знаменательной датой и наградил благодарственными письмами четырех работников этого подразделения комбината. Владислав Пинаев пожелал конвертерщикам ЕВРАЗ НТМК крепкого здоровья, счастья и благополучия, а цеху - долгих лет бесперебойной работы и дальнейшего развития.

Символическая бригада юбилейной плавки.

Елена РАДЧЕНКО.
ФОТО ЕЛЕНЫ ЯРКИНОЙ.

комфортная среда

Детвора ликует!

Благоустройство дворов выходит на финиш

Марина и Егор Ивановы во дворе на Первомайской–Красноармейской.

В квартале на проспекте Мира, 31- 33, установлены целых три площадки: спортивная за высокой сеткой, гимнастическая тренажерная и детская с яркими горками и каруселями. Новое оборудование осваивают ребята и девчонки. Бабушки и мамы с радостью прислушиваются к звонким голосам и смеху во дворе.

Тротуары и «карманы» для машин появились здесь еще летом. Жители говорят, что парковочных мест хватает, и покрытие хорошее. Во всяком случае, после дождя луж на асфальте мы не заметили – предусмотрены уклоны для водоотвода.

Мастер подрядной организации, который осматривал конструкции воркаута, говорит, что работы осталось немного: поставить скамейки, убрать оставшийся строительный мусор, выровнять газоны, к обустройству которых вернутся весной.

Во вторник строители бетонировали ступеньки на спуске во двор от улицы Газетной - это новшество для удобства пешеходов. Правда, пандуса на лестнице нет: слишком крутой уклон, нельзя. Для колясок есть другие, благоустроенные маршруты.

Завершены основные работы и в квартале улиц Первомайской и Красноармейской. В новый комфортабельный формат удачно вписались «доморощенные», но добротные скульптуры русских сказочных персонажей. Они радуют глаз свежей краской. На площадке, укрывшись от ветра в домике, отдыхает группа подростков.

Маму с малышом застали только одну. Марина Иванова с сыном Егором оказались гостями из Санкт-Петербурга.

Женщина заметила, что в столице комфортного пространства, конечно, несравнимо больше - площадки оборудованы в каждом жилом массиве. Не зря оказавшись в Тагиле, она предпочла прийти в новый двор от дома на улице Циолковского. Здесь можно порулить большой машиной и побегать вволю. Егор явно был доволен прогулкой.

Как сообщил начальник управления ЖКХ Егор Копысов, к 1 ноября подрядчик готов завершить благоустройство на всех девяти объектах по программе «Комфортная среда». Позже других по объективным причинам стоители приступили к реконструкции на объекте в районе ВМЗ (В. Черепанова – Выйская), где сейчас ведется укладка дорожного полотна. В большинстве дворов основные работы завершены. Где-то ждут допоставки игрового оборудования, где-то осталось подготовить площадки к зиме.

Ирина ПЕТРОВА

ФОТО СЕРГЕЯ КАЗАНЦЕВА.

Проспект Мира, 31–33. Дружные игры на новой площадке.

День пожилых людей

«Золотая осень» для тагильчан

«Веселые старты».

Дню пенсионера и Международному дню пожилых людей в центре социального обслуживания населения «Золотая осень» посвятили день открытых дверей для ветеранов Дзержинского района.

Для активных пенсионеров здесь прошли спортивно-развлекательные «Веселые старты» на спортивной площадке. Представители «золотого возраста» в очередной раз доказали, что и с физической подготовкой, и с юмором у них все в порядке, поэтому выступления команд «Ракета» и «Комета» зрители сопровождали то бурными аплодисментами, то веселым добрым смехом.

Был практикум популярной скандинавской ходьбы. Конечно, не обошлось без разнообразных тренингов и мастер-классов.

Сотрудники центра подготовили три тематические выставки. Две - декоративные, на одной представлены работы школьников, и она называется «Юных сердец осенний джаз», на второй – произведения ветеранов, занимающихся в студиях творчества центра. В этом году у рукодельниц новая «фишка»: изображения предметов и фруктов они делают из разноцветных лент.

Третья выставка познакомила посетителей с социальным пунктом проката технических средств реабилитации. Каждый мог посмотреть, какие медицинские аппараты, массажеры, измерители артериального давления, ходунки, костыли, кресла-коляски ему могут предоставить во временное пользование, узнать список необходимых для этого документов. Кстати, за дополнительной информацией о получении технических средств реабилитации можно обратиться в рабочее время по телефонам: 33-24-62 и 89655135454.

Людмила ПОГОДИНА.

ФОТО СЕРГЕЯ КАЗАНЦЕВА.

архитектура

Наследие старого Тагила

Украшением Нижнего Тагила являются неповторимые каменные дома, построенные в XIX веке. Они находились на главных улицах поселка: Александровской (ныне – проспект Ленина), Шамина (Карла Маркса), Тагильской. Подобные дома строились и на улице Большерудянской (Кирова), которая примыкала к демидовскому заводу

Улица Кирова, 19.

Улица Кирова, 21.

О Большерудянской улице Нижнетагильского поселка известно еще с середины XVIII века. Она была центральной в старинном «кержацком» районе Ключи, который находился между двумя вершинами – горами Лисьей и Высокой. В свое время эта улица была важнейшей транспортной артерией чугуноплавильного и железоделательного завода. По ней непрерывным потоком шли вереницы подвод, груженных рудой знаменитой горы Высокой. Селились на этой улице преимущественно люди, работающие на заводе – мастеровые, служащие, приказчики.

В 1830-1840-е годы по распоряжению заводовладельцев П.Н. и А.Н. Демидовых для заводских служащих здесь были выстроены два каменных дома. Ныне это здания №19 и 21 по улице Кирова. Авторами проектов были известные архитекторы Александр Зиновьевич Комаров и Кирилл Алексеевич Луценко. Воспитанник Петербургской Академии художеств А.З. Комаров был одним из наиболее именитых архитекторов на Урале. Он работал на Гороблагодатских и Богословских казенных заводах, в 1840 году стал архитектором Нижнетагильских заводов и с 1842 года по совместительству служил на заводах и соляных промыслах Строгановых. Главным делом жизни Александра Зиновьевича было промышленное строительство, но по его проектам возводились здания и в заводских поселениях. Так, в Нижнем Тагиле он стал автором проекта ансамбля Главного заводоуправления Демидовых (ныне – административное здание Нижнетагильского музея-заповедника «Горнозаводской Урал»).

Также крупным строителем-архитектором Нижнетагильских заводов был и К.А. Луценко. Ученик академика архитектуры А.И. Мельникова, этот промышленный архитектор проектировал и объекты крупного гражданского строительства.

> **“Оба этих здания признаны объектами культурного наследия. Они обладают историко-архитектурной, художественной, мемориальной ценностями и имеют особое значение для истории и культуры города. Они связаны с главной особенностью нашего региона – горнозаводской деятельностью.”**

Предположительно, принимал участие в проектировании и строительстве этих домов и крепостной архитектор Демидовых Александр Петрович Чеботарев. С его приездом в 1826 году в Нижнем Тагиле появляются здания и целые комплексы в стиле классицизма. В частности, он стал автором проектов Нижнетагильского госпиталя и Никольской церкви Нижнесалдинского завода.

Оба этих жилых дома представляют завершающую фазу архитектуры классицизма на Урале 1830-1840-х годов. Дом по улице Кирова, 19, после Октябрьской революции перешел в собственность города. Повидимому, он оставался жилым домом, здесь располагались квартиры. Во второй половине XX века здесь находились различные учреждения. В 1996 году здание передано МУП «Тагилэнерго» в хозяйственное ведение, здесь это предприятие находится и в настоящее время.

В первой половине XIX века в доме по Кирова, 21, располагались квартиры, которые заводоуправление выделяло заводским служащим. В конце XIX–начале XX веков в связи с кризисом Демидовы были вынуждены сокращать расходы и избавляться от «непрофильных активов». Дом для заводских служащих был выставлен на продажу. Он был куплен семьей крупных тагильских предпринимателей Треуховых. Сами Треуховы во всех официальных документах именовали себя верхотурскими мещанами и числились вольнопроживающими, то есть не приписанными к сельскому обществу. Вероятно, дом был куплен Иваном Трофимовичем Треуховым. Он владел несколькими приисками в Нижнетагильском округе, а также был управляющим золотыми приисками купца В.В. Дубасникова в Кунгурском уезде. В 1895 году Иван Трофимович умер, и, по второй версии, дом был приобретен его сыном Андреем Ивановичем. Он был скупщиком золота, владельцем прииска «Удачный», железного рудника в районе Сан-Донато, продуктовой лавки. Андрей Иванович имел большой общественный вес, был почетным попечителем Нижнетагильского реального училища.

Это был не единственный «треуховский» дом в Нижнем Тагиле. Андрею Ивановичу принадлежал особняк в стиле модерн по ул. Шамина (ныне – Карла Маркса, 21), а его брату Ивану - дом на улице Тагильской, 18. Также Треуховы владели дачей на Фотеево. Вероятно, на Большерудянской проживало многочисленное семейство Треуховых. Также этот дом мог быть доходным, его комнаты сдавались в аренду. По воспоминаниям тагильского краеведа А.Ф. Кожевникова, в 1905 году в подвал «треуховского» особняка революционеры заложили небольшую бомбу, но ее взрыв «не причинил большого вреда». В 1907 году дом был продан, его новый владелец не установлен.

После Октябрьской революции здесь долгое время размещались райкомы ВКП (б) и РКСМ. В 1958-1965 гг. в доме находилось музыкальное училище. В этот период на аттике главного фасада появилась декоративная лепная лира, выполненная тагильским скульптором Е.Н. Плугиной. Печное отопление здесь было заменено на центральное. В 1965 году училище переехало в особняк на улице Карла Маркса, 28, к которому в 1980-е годы пристроили новое здание. В 1965-1969 гг. в доме на улице Кирова, 21, временно размещался кукольный театр до получения современного здания.

Оба этих здания признаны объектами культурного наследия. Они обладают историко-архитектурной, художественной, мемориальной ценностями и имеют особое значение для истории и культуры города. Они связаны с главной особенностью нашего региона – горнозаводской деятельностью. Это характерные постройки для городов и поселков XIX века, имеющие неординарный вид, формирующие его индивидуальность и привлекательность. Структура зданий отражает красоту «застывшей музыки», эстетически воздействует на человека, привносит в его жизнь гармонию. Они показывают удачное сочетание функционала и красоты, вещей, во многом кажущихся несовместимыми. Подобные строения сформировали внешний облик Нижнего Тагила, который в выгодную сторону отличает его от других населенных пунктов. И именно такая неповторимость привлекает в наш город многочисленных туристов.

Состояние объекта по адресу: Кирова, 19, следует признать удовлетворительным, в связи с этим реставрация фасадов не требует вложения значительных средств.

Гораздо хуже положение дома по Кирова, 21. Сохранились несущие стены здания с основными элементами декора, дающие представление о первоначальном облике здания и позволяющие восстановить его в первозданном виде. Внутренние перегородки сохранились фрагментарно, однако они позволяют осуществить необходимую перепланировку здания для приспособления его использования в современных условиях. Необходимый перечень работ по сохранению объекта культурного наследия можно установить из соответствующего задания. Музей-заповедник готов оказать консультативную и техническую поддержку, необходимую для реставрации.

Оба дома расположены в историческом центре Нижнего Тагила, обеспечены инфраструктурой, поэтому спектр их использования представляется достаточно широким, начиная с офисных помещений и заканчивая гостиничными номерами для VIP персон.

Сергей СТАРКОВ,
зав. историческим отделом Нижнетагильского музея-заповедника «Горнозаводской Урал».

ФОТО ИЗ АРХИВА МУЗЕЯ.

греко-римская борьба

Памяти воинов

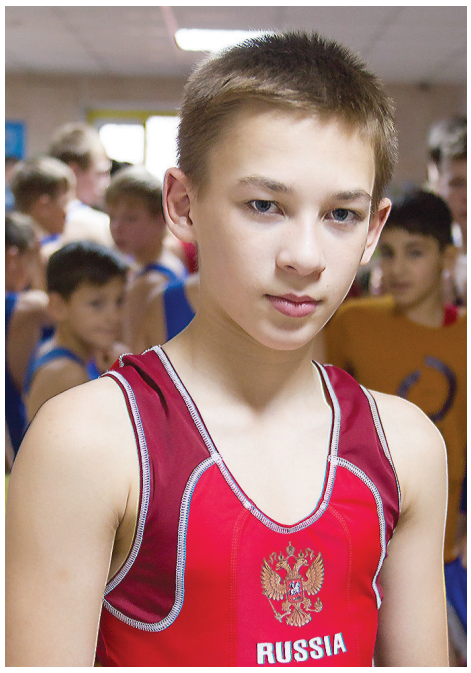

Руслан Малухов.

Турнир, посвященный памяти воинов-тагильчан, погибших в локальных войнах планеты, открыл соревновательный сезон для юных борцов греко-римского стиля.

На ковре встретились спортсмены 2005-2007 гг.р. из Нижнего Тагила, Екатеринбурга, Каменска-Уральского, Первоуральска, Невьянска и Алапаевска. Награды разыгрывались в 11 весовых категориях.

12-летний воспитанник школы олимпийского резерва №3 Руслан Малухов не раз становился победителем этого турнира. Борьбой занимается седьмой год, добился серьезных успехов: был призером всероссийских соревнований. В предстоящем сезоне планирует отобраться на первенство страны. Борцом стал по воле случая: шел записываться в секцию самбо, но встретил тренера по греко-римской борьбе, и тот пригласил к себе. Сейчас Руслан тренируется у Алексея Богданова.

Кроме Малухова «золото» завоевали еще пять борцов из СШОР №3: Икмат Гусейнов, Ройял Рустамов, Арсений Вяткин, Амир Ерматов и Иван Кошкин.

Подрастающему поколению есть с кого брать пример. Тренер Тахир Штабовенко недавно вернулся с первенства мира среди ветеранов, где занял третье место.

После соревнований все участники подкрепили силы ароматной солдатской кашей из полевой кухни.

Татьяна ШАРЫГИНА.

ФОТО СЕРГЕЯ КАЗАНЦЕВА.

В азарте борьбы.

футбол

В дождливую погоду – голевая засуха

Поддержать команду из Новоуральска приехали ее фанаты.

«Металлург–НТМК» в очередной раз отстоял свои ворота в матче с «Кедром».

«Металлург-НТМК», представляющий Нижний Тагил в первой группе чемпионата Свердловской области, на своем поле не сумел победить новоуральский «Кедр».

Встреча соседей по турнирной таблице завершилась нулевой ничьей.

Тагильская команда занимает пятое место. Судя по всему, на этой позиции она и финиширует. Шансы подняться выше – чисто теоретические, а «Кедру» придется очень постараться, чтобы обогнать конкурента. До окончания турнира осталось три тура. 13 и 27 октября «Металлург-НТМК» сыграет дома с «Синарой» из Каменска-Уральского и первоуральским «Динуром». Даже ничью с этими клубами можно будет считать успехом. 20 октября «металлурги» отправятся в Екатеринбург, где проведут поединок с футболистами «Академии «Урала».

Команда школы олимпийского резерва «Юпитер» стала победительницей первенства Свердловской области среди юношей 2007-2008 г.р. В финале был разгромлен «Олимп» из Качканара – 5:1.

Татьяна ШАРЫГИНА.

ФОТО ВЛАДИМИРА МАРКЕВИЧА.

М	Команда	И	В	Н	П	М	О
1	«ТрубПром» (Первоуральск)	22	16	3	3	54-24	21
2	«Динур» (Первоуральск)	21	15	4	2	77-25	49
3	«Синара» (Каменск-Уральский)	21	14	4	3	71-20	46
4	«Горняк-ЕВРАЗ» (Качканар)	22	10	5	7	38-33	35
5	**«Металлург-НТМК» (Нижний Тагил)**	**21**	**8**	**6**	**7**	**35-41**	**30**
6	«Кедр» (Новоуральск)	21	4	8	9	33-41	20
7	«Академия «Урал» (Екатеринбург)	21	4	5	12	31-45	17
8	«Ураласбест» (Асбест)	22	4	5	13	25-52	17
9	«Урожай» (Верхняя Синячиха)	21	1	0	20	16-99	3

баскетбол

На групповом этапе пока уступаем

В воскресенье в спортзале «Старый соболь» сборная Нижнего Тагила (в прошлом сезоне – бронзовый призер чемпионата Свердловской области) провела второй матч стартовавшего неделю назад областного Кубка по баскетболу среди мужских команд.

Идет групповой этап. Восемь команд, поделенных на две группы, сражаются за высокие места в «А» и «Б», чтобы получить на стадии плей-офф более слабого соперника.

Неделю назад тагильчане потерпели гостевое поражение в Ревде — 63:79. Домашний матч с командой «Буревестник» (Верхняя Синячиха) «соболя» тоже проиграли — 86:97.

«Буревестник», за который выступают баскетболисты из Екатеринбурга, показал неплохую форму для начала сезона. За четыре минуты до конца третьей четверти гости вышли вперед на 20 очков.

Включив дальнобойную артиллерию, тагильчане сократили отставание в последнем отрезке до 9 очков, но большего сделать не удалось.

Статистика «соболей»: Таупьев — 14, Титков — 4, Голубятников — 10, Сидоров - 21, Пителин - 21, Кожокин - 9, Хуцкий - 7.

Наша молодежь на площадку не выходила - соперник был очень сильный, но активно поддерживала старших товарищей.

20 октября тагильчане проведут в Березовском матч группового этапа с BRG-basket.

В пятницу в спортзале на Пархоменко, 37, начнется трехдневный международный турнир по баскетболу на призы Сергея Вдовина с участием «Старого соболя», БК «Барс» из Казахстана, а также гостей из Екатеринбурга. Следите за новостями спорта на сайте tagilka.ru.

Владимир МАРКЕВИЧ.

ФОТО АВТОРА.

«Буревестник» заслуженно победил.

художественная гимнастика

Узоры на ковре

Упражнение с обручами.

В «Президентском» в течение трех дней соревновались юные грации. Там прошел турнир по художественной гимнастике в групповых упражнениях, посвященный памяти первого директора школы олимпийского резерва №3 Александра Вахрушева. Свое мастерство продемонстрировали команды из Свердловской и Челябинской областей. Тагильские спортсменки положили в свою копилку наград пять медалей. Воспитанницы СШОР №3 победили в состязаниях по программам третьего и второго разрядов. Завоевали «серебро» и «бронзу» среди кандидатов в мастера спорта. Команда школы олимпийского резерва №1 заняла второе место по программе второго разряда.

Татьяна ШАРЫГИНА.

ФОТО ВЛАДИМИРА МАРКЕВИЧА.

волейбол

«Уралочки» - с «серебром»

В СОК «Юпитер» состоялось первенство Свердловской области по волейболу среди девушек 2003-2004 гг.р. За награды боролись 12 команд, четыре из них представляли наш город: по две из спортивных школ «Уралочка» и «Юпитер». Сборная тагильских «уралочек» по итогам соревнований поднялась на пьедестал почета. Хозяйки площадки заняли второе место. Медали завоевали Мария Ногина, Валерия Тутунина, Валерия Завильская, Елизавета Пинаева, Дарья Федорченко, Вероника Федорова, Арина Уколова, Светлана Сизова, Полина Константинова, Вероника Белоусова, Дарья Артемова и Нина Тимошенко, которая сейчас учится в училище олимпийского резерва в Екатеринбурге.

«Золото» и «бронза» в активе волейболисток «Уралочки» из областного центра.

Татьяна ШАРЫГИНА.

Календарь соревнований

БАСКЕТБОЛ

12, 13, 14 октября. Международный турнир на призы МСК Сергея Вдовина. **Пятница, 17.00 -** БК «Барс» (Казахстан) – «РГППУ» (Екатеринбург). **Суббота, 14.00 -** «Старый соболь» - «РГППУ», **16.00 -** «Старый соболь» (мол.) – БК «Барс». **Воскресенье, 12.00** – БК «Барс» - «Старый соболь».

ФУТБОЛ

11 октября. Первенство Свердловской области среди команд юношей 2001-2002 г.р. Стадион «Юность» (пр. Мира, 42а), **14.00.**

13 октября. Чемпионат Свердловской области, первая группа. «Металлург-НТМК» - «Синара» (Каменск-Уральский). Стадион «Уралец» (ул. Металлургов, 1а), **15.00.**

ХОККЕЙ

13-14 октября. Первенство России среди юношей 2005 г.р., группа сильнейших. «Спутник» - «Барыс» (Астана). ДЛС им. В. Сотникова (Ленинградский пр., 24), **14.30 и 10.30.**

14 октября. Первенство Свердловской области среди юношей 2002 г.р. «Спутник» - «Хризотил» (Асбест). ДЛС им. В. Сотникова (Ленинградский пр., 24), **13.00.**

14 октября. Первенство Свердловской области среди юношей 2009 г.р. «Спутник-09-2» - «Титан» (Верхняя Салда). ДЛС им. В. Сотникова (Ленинградский пр., 24), **15.00.**

СТРЕЛЬБА ПУЛЕВАЯ

13-14 октября. Открытое первенство города. Тир школы №69 (Октябрьский пр., 16), **10.00.**

ДЗЮДО

13 октября. Открытый региональный командный турнир памяти А. Шарунова. ФОК «Президентский» (Уральский пр., 65), **9.00.**

ПЛАВАНИЕ

12-13 октября. Первенство города «Веселый дельфин». ФОК «Президентский» (Уральский пр., 65), **14.45.**

СПОРТИВНЫЕ БАЛЬНЫЕ ТАНЦЫ

14 октября. Областные соревнования «Танец без границ». ФОК «Президентский» (Уральский пр., 65), **9.00.**

Драматический театр им. Д.Н. Мамина-Сибиряка

пр. Ленина, 33, т.: 41-21-78, 41-21-88.
Сайт театра: http://tagildrama.ru/

11 октября, ЧТ, 18.00 - «ИДІОТ» 12+
12 октября, ПТ, 18.00 - «ПОМИНАЛЬНАЯ МОЛИТВА» 16+
13 октября, СБ: день - «СНЕЖНАЯ КОРОЛЕВА» 0+; вечер - «ДВЕНАДЦАТЬ СТУЛЬЕВ» 12+
14 октября, ВС: день - «БРЕМЕНСКИЕ МУЗЫКАНТЫ» 0+; вечер - «ОЧЕНЬ ЖЕНАТЫЙ ТАКСИСТ» 16+
17 октября, СР, 18.00 - «МОЯ ЖЕНА - ЛГУНЬЯ» 12+
18 октября, ЧТ, 18.00 - «ВИШНЕВЫЙ САД» 12+
20 октября, СБ: день - «ВОЛШЕБНИК ИЗУМРУДНОГО ГОРОДА» 0+; вечер - «ТАРТЮФ» 16+
21 октября, ВС: день - «ВОЛШЕБНАЯ ЛАМПА АЛАДДИНА» 6+; вечер - «УЖИН С ДУРАКОМ» 16+

Дворец культуры им. И.В. Окунева

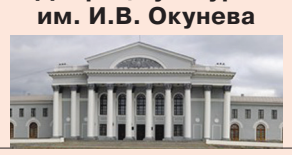

пр. Вагоностроителей, 1,
тел. 37-75-99, 37-75-93

13 октября, СБ, 16.00 - отчетный концерт «ИСТОРИЯ ПОД СТУК КОЛЕС» образцового хореографического коллектива «Серпантин», большой зал 12+
14 октября, ВС, 16.00 - отчетный концерт «СВЯТАЯ К МУЗЫКЕ ЛЮБОВЬ» образцовой студии эстрадного творчества «Алиса», большой зал 12+
21 октября, ВС, 12.00 - юбилейный концерт «ЧУДЕСНОЕ ДЕТСТВО» образцового вокального ансамбля «Чудетство», большой зал 12+
22 октября, ПН, 19.00 - спектакль «ЛЮБОВНЫЕ ПИСЬМА», большой зал 16+
26 октября, ПТ, 19.00 - концерт КУБАНСКОГО КАЗАЧЬЕГО ХОРА, большой зал 12+
27 октября, СБ, 17.00 - отчетный концерт «БАБИЙ БУНТ» народного хора «Русская песня», большой зал 12+
31 октября, СР, 19.00 - спектакль «КОЛЕСО ФОРТУНЫ», большой зал 16+
1 ноября, ЧТ, 19.00 - концерт ЖЭКИ, большой зал 12+

Молодежный театр

ул. Ильича, 37, тел.: 40-55-58, 40-58-60, 40-59-30, 40-55-25

Театр кукол

пр. Ленина, 14, тел.: 41-93-53, 41-93-40, 41-93-48, www.teatrkukol-nt.ru

Дневные спектакли (11.00 и 13.00)
13 октября, СБ - «КОШКИН ДОМ» 5+
14 октября, ВС - «ЗОЛОТОЙ ЦЫПЛЕНОК» 3+
20 октября, СБ - «МАША И МИША» 3+
21 октября, ВС - «ПРЫГАЮЩАЯ ПРИНЦЕССА» 5+

Дом доброй сказки
28 октября, 16.00 - «БОЛЬШОЕ ПУТЕШЕСТВИЕ МАЛЕНЬКОЙ ТУЧКИ» 0+

Сказки под абажуром
14 октября, 16.00 - «ЗОКИ И БАДА» 5+
21 октября, 16.00 - «ШАЛУНИШКИ» 3+

Цирк

ул. Первомайская, 8А, тел.: 41-11-11, 41-88-88

Нижнетагильская филармония

www.muza-nt.ru, филармония-нт.рф
тел.: 41-98-47, 41-19-29, 92-83-87

«Россия»

пр. Вагоностроителей, 26а

11-17 октября
«ПРИШЕЛЬЦЫ В ДОМЕ» 6+
«БЕЗ МЕНЯ» 16+
«ВЕНОМ» 16+
«НИЧЕГО ХОРОШЕГО В ЭЛЬ РОЯЛЬ» 18+
«ЗВЕЗДА РОДИЛАСЬ» 18+
«ГАЗГОЛЬДЕР. КЛУБАРЕ» 18+
«НА РАЙОНЕ» 16+
«ХЭЛЛФЕСТ» 18+
Возможны изменения.

«Родина 3D»

пр. Ленина, 57, тел. 41-15-88

«Красногвардеец»

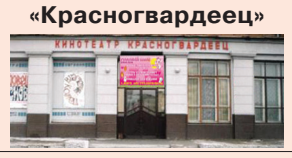

ул. Победы, 26, т. 8 (3435) 43-56-73

ПАРАД ПРЕМЬЕР
71-го КАННСКОГО ФЕСТИВАЛЯ

11-24 октября: «БОИ БЕЗ ПРАВИЛ» 18+
Справки, бронь: 8(3435) 43-56-73

Нижнетагильский музей-заповедник «Горнозаводской Урал» 6+

Всю информацию об экскурсиях и их стоимости можно получить по тел. 37-02-01, 8-909-022-52-79, выходные - ПН, ВТ

Историко-краеведческий музей

пр. Ленина, 1, т.: 37-02-01, 8-909-022-52-79

Экспозиция «История Тагильского края до 1917 года» (постоянно действующая)
Выставка «Зримые свидетели мира невидимого» (коллекция икон)
Выставка «1917. Надежды. Трагедии. Судьбы»

Выставочные залы

пр. Ленина, 1, т.: 37-02-01, 8-909-022-52-79

Выставки: «Такие близкие животные»
«Музейные истории»
«Живая механика Да Винчи»

Музей природы и охраны окружающей среды

пр. Ленина, 1а, т.: 37-02-01 (доб. 333), 8-909-019-61-65

Выставки: «Малахитовый зал»
«Совершенство дивных граней»
«Мамонт возвращается»

Музей быта и ремесел горнозаводского населения

ул. Тагильская, 26 – «Господский дом»,
т.: 37-02-01 (доб. 353), 8-909-021-09-26

Экспозиция «Ремесла и промыслы Тагильского края. Быт тагильчан: одежда и интерьер»
Выставка «Завидная невеста» знакомит со свадебными традициями XIX века на Урале (до января 2019 г.)

Музей истории подносного промысла

ул. Тагильская, 24 – Дом Худояровых,
т.: 37-02-01 (доб. 344), 8-909-021-08-14

Экспозиция «История уральской лаковой живописи по металлу. Художники Худояровы»
Выставка «Обо всем и немного больше», работы Евгении Новокшоновой

Музей истории техники «Дом Черепановых»

ул. В. Черепанова, 1, т.: 37-02-01 (доб. 355), 8-909-022-37-85

Экспозиция «Крепостные механики-изобретатели»
Выставки: «Пароходных дел мастер»
«Музыкальный автомат»
«Далекое близко» (история развития связи)

Музей-усадьба «Демидовская дача»

ул. Красногвардейская, 5а
т.: 37-02-01 (доб. 366), 8-909-023-21-19

Экспозиции: «Интерьер кабинета горного инженера середины XIX века»
«История застройки усадьбы»

Мемориально-литературный музей А.П. Бондина

ул. Красноармейская, 8,
т.: 37-02-01 (доб. 377), 8-909-702-78-79

Экспозиции: «Жизнь и творчество А.П. Бондина»
«Литературная жизнь Тагила» 12+
«Под белым парусом пера» (до декабря)

Музей «Лисьегорская башня»

ул. Лисогорская, 1а, тел. 37-02-01,
8-909-022-52-79

Экспозиция «История башни на Лисьей горе» (экскурсии по предварительным заявкам, по средам и пятницам с 14.00 до 16.00)

Эко-индустриальный технопарк «Старый Демидовский завод»

ул. Челюскинцев, 2а, т.: 37-02-01 (доб. 373),
8-909-022-52-79, 8-909-701-14-83
Проводится экскурсионное обслуживание по предварительным заявкам.

Литературно-мемориальный музей Д.Н. Мамина-Сибиряка

пос. Висим, ул. Д.Н. Мамина-Сибиряка, 9,
тел. 37-02-01 (доб. 388), 8-909-014-99-17

Экспозиции: «Жизнь и творчество Д.Н. Мамина-Сибиряка», «Церковно-приходская школа» (постоянно действующие)

Нижнетагильский музей изобразительных искусств 6+

ул. Уральская 7, 4, тел. 25-26-47
сайт музея: http://artmnt.ru/index.php
Режим работы: ВТ-ВС: 9.30-18.00,
ЧТ: 10.30-19.00, ПН – выходной

Выставка Русское искусство XVIII-XX веков - весь месяц
Выставка Западноевропейское искусство (в том числе «Тагильская мадонна», приписываемая Рафаэлю Санти) - весь месяц
Проект «Исконный свет Салафиила», светоживопись П. Голубятникова – ученика К. Петрова-Водкина» - весь месяц

Городской парк им. А.П. Бондина

ул. Уральская, 20, тел. 25-55-88
Тел.: 25-28-88, 25-55-88

веселые истории

Зато наелись!

ИЛЛЮСТРАЦИЯ ПЕТРА УПОРОВА.

Жили в общаге в голодные 90-е. Сейчас вряд ли кто поверит, но даже бичпакет на обед не всегда могли себе позволить.

Однако жили весело. Как-то решили наклеить в комнате обои: побеленные стены пачкаются. Привезли из дома дешевенькие, из родительских запасов, кто-то привез муки для клейстера. Сварили клейстер, намазали одну полосу, приложили к стене. Я начал разглаживать пузыри. Слышу: «Блин! Пахнет, как кашка манная!» Вижу - ложку достали. Попробовали. Достали соль, сахар и еще четыре ложки.

Съели всю кастрюлю клейстера. Наелись наконец-то.

Попыток сварить еще раз клей больше не предпринимали, так как результат был предсказуем.

Так и прожили три года в комнате с одной полосой обоев.

По материалам сайта http://lolstory.ru подготовила Надежда СТАРКОВА.

анекдоты

Вчера на кассе меня попросили показать паспорт. Ведь каждый день грустные школьники покупают дешевое вино, гречку и картошку по акции.

* * *

Жена звонит мужу:

- Ты где?

- Ты что, забыла, я же на рыбалке!

- Да, вспомнила, слушай, если щука будет дорогая, то лучше купи карпов!

* * *

- Куда ты в зайца целишься!? Я зайца готовить не умею. Стреляй лучше в картошку!

* * *

А знаете, почему раньше мужчины охотнее женились? Потому что не было, ну не было в продаже готовых котлет и пельменей!

* * *

- Слышала, ты рассталась с парнем. Почему?

- А ты бы смогла жить с человеком, который курит, пьет, ругается матом, да еще и дерется?

- Конечно, нет!

- Вот и он не смог.

* * *

Муж за обедом:

- А суп сегодняшний или вчерашний?

Жена:

- Я тебе больше скажу, он еще и завтрашний.

* * *

Когда-нибудь человечество забудет слова «склероз, маразм и инфаркт», потому что благодаря усилиям наших врачей мы будем умирать молодыми и здоровыми.

* * *

Разговаривают двое рабочих:

- Представляешь, я сегодня отработал две смены.

- Почему?

- Да задремал нечаянно, а никто меня вовремя не разбудил.

* * *

- Давай, как психолог психологу: посоветуй, что мне делать - муж не любит мою собаку!

- У тебя есть выход - отравить...

- Кого?

- Ну, у тебя есть выбор.

календарь знаменательных и памятных дат

14 октября - День работника сельского хозяйства и перерабатывающей промышленности.

В этот день в 1811 году русские войска под командованием Михаила Илларионовича Кутузова разбили турецкую армию под Рущуком.

В этот день в 1943 году произошло единственное успешное из крупных восстаний в нацистских лагерях смерти в Собиборе.

18 октября - В этот день в 1813 году русская армия и ее союзники одержали победу над наполеоновскими войсками в битве народов под Лейпцигом.

проверено на кухне

На любой вкус

Неделя будет богатой на праздники.

Сегодня, 11 октября, Международный день девочек и Международный день каши. Завтра, если верить Интернету, праздник чистого стакана, День шоколадных сюрпризов и Всемирный день яйца. 16 октября – День продовольствия, День здорового питания и Международный день хлеба.

Омлет в пакете

В Интернете этот рецепт нынче популярен. Вариаций множество, попробуем самый простой вариант.

Нужно разбить два яйца в пакет для заморозки продуктов, закрыть его и тщательно взболтать. Добавить к яйцам нарезанные сосиски, зеленый болгарский перец, помидор, измельченную зелень. Выпустить из пакета воздух, закрыть его и опустить в кастрюлю с кипящей водой. Варить примерно 12 минут. Да, омлет получился. Но если захотите повторить эксперимент, учтите нюансы. Во-первых, от добавления зелени и зеленого болгарского перца он приобретает зеленоватый оттенок. Во-вторых, если плохо перемешаете продукты, то получите отдельно сосиски в белке и вареный желток. В-третьих, время варки зависит от вашей плиты и кастрюли, при сильном нагреве и соприкосновении с горячими стенками посуды пакет может лопнуть.

Ленивая каша по рецепту Макса Фрая

Творческий псевдоним Макс Фрай теперь значится не только на популярных книгах с рассказами и нестандартными сказками для взрослых, но и на сборнике рецептов «Вся эта кухня». Это один из них. В банку йогурта без вкусовых добавок добавить три столовые ложки овсяных хлопьев и чайную ложку семян чиа (в тагильских супермаркетах они уже давно продаются). Перемешать и поставить на ночь в холодильник. Утром добавить в овсянку ягоды, посыпать молотой корицей и тростниковым сахаром. Учтите, что семена чиа сильно увеличиваются в размере, разбухая и впитывая жидкость.

Людмила ПОГОДИНА.

ФОТО АВТОРА.

Чт	Пт	Сб	Вс	Пн	Вт	Ср
11 октября	12 октября	13 октября	14 октября	15 октября	16 октября	17 октября
восход/закат: 7.25/18.08	восход/закат: 7.27/18.05	восход/закат: 7.29/18.03	восход/закат: 7.31/18.00	восход/закат: 7.34/17.57	восход/закат: 7.36/17.54	восход/закат: 7.38/17.52
долгота дня: 10 ч. 43 мин.	долгота дня: 10 ч. 38 мин.	долгота дня: 10 ч. 34 мин.	долгота дня: 10 ч. 29 мин.	долгота дня: 10 ч. 23 мин.	долгота дня: 10 ч. 18 мин.	долгота дня: 10 ч. 14 мин.
ночью +4°	ночью +3°	ночью 0°	ночью +1°	ночью -1°	ночью -2°	ночью -1°
днем +4°	днем +3°	днем +4°	днем +2°	днем +2°	днем +1°	днем +2°
Пасмурно, дождь	Пасмурно	Пасмурно, небольшой дождь	Пасмурно, небольшой дождь	Пасмурно	Ясно	Пасмурно
Магнитосфера спокойная	Магнитосфера спокойная	Магнитосфера спокойная	Магнитосфера спокойная	Магнитосфера спокойная	Магнитосфера спокойная	Магнитосфера спокойная

ТАГИЛЬСКИЙ РАБОЧИЙ

УЧРЕДИТЕЛИ:
администрация города Нижний Тагил (ул. Пархоменко, 1а),
МАУ «Нижнетагильская информационная компания «Тагил-пресс» (пр. Ленина, 11)

Газета зарегистрирована управлением Федеральной службы по надзору за соблюдением законодательства в сфере массовых коммуникаций и охране культурного наследия по УрФО
Регистр. свидетельство ПИ № ФС11-1302

ИЗДАТЕЛЬ:
МАУ «Нижнетагильская информационная компания «Тагил-пресс», 622001, г. Нижний Тагил, пр. Ленина, 11.

Директор-главный редактор С.Л. ЛОШКИН
Отв. секретарь В.И. МАРКЕВИЧ
Дежурный редактор А.Е. ГОЛУБЧИКОВА
Для справок по редакции тел. 41-49-85

Подписка на газету - с любого месяца. Подписной индекс - 53833

Адрес редакции: 622001, Нижний Тагил, пр. Ленина, 11.
Электронная почта: post@tagilka.ru
Сайт: www.tagilka.ru

Отдел рекламы (тел./факс): (8-3435) **41-50-10**
Электронная почта: reklama@tagilka.ru
Отдел распространения: 41-49-62

Номер набран и сверстан в компьютерном центре МАУ «Нижнетагильская информационная компания «Тагил-пресс» romanov@tagilka.ru

Отпечатано в ООО «Типография Нижнетагильская». Тел.: 41-49-74. 622001, г. Нижний Тагил, ул. Газетная, 81

• При перепечатке ссылка на газету обязательна • Ответственность за публикуемые объявления несут рекламодатели • Рекламируемые товары и услуги подлежат сертификации и лицензированию • Материалы со словом «РЕКЛАМА» публикуются на коммерческой основе (на правах рекламы) • Мнения авторов не всегда совпадают с мнением редакции

Время подписания в печать по графику - 19.30. Фактически - 18.30

Заказ 3157 Объем 8 п.л. Тираж 7272 экз.

Городская общественно-политическая газета. Выходит по четвергам (общественно-политический выпуск), по средам и пятницам (официальный выпуск). Цена свободная