ТАГИЛЬСКИЙ РАБОЧИЙ

№ 124 (23768) Вторник, 9 июля 2013 года ОФИЦИАЛЬНО № 49 (133) Индекс 2109

ИНФОРМАЦИОННОЕ СООБЩЕНИЕ О ПРОВЕДЕНИИ ТОРГОВ

(утверждено постановлением Администрации города от 08.07.2013 № 1528 «О проведении торгов по продаже права на заключение договора аренды земельных участков для жилищного строительства»)

1. Администрация города Нижний Тагил сообщает о проведении торгов по продаже права на заключение договора аренды земельных участков для жилищного строительства 14 августа 2013 года, в 11.00, по адресу: Свердловская область, город Нижний Тагил, улица Пархоменко, дом 1А, кабинет 207, в порядке, установленном действующим законодательством Российской Федерации.

2. Форма торгов – аукцион, открытый по составу участников и открытый по форме подачи предложений о цене продажи права на заключение договора аренды земельных участков для жилищного строительства.

3. Сведения о предмете торгов:

1) ЛОТ № 1. Земельный участок индивидуального жилищного строительства. Категория земель – земли населенных пунктов. Кадастровый номер – 66:56:0601008:1510. Местоположение: область Свердловская, город Нижний Тагил, улица Верховая, 1. Площадь земельного участка – 2500 кв. метров. Границы участка: координаты X – 505602,51; 505606,03; 505549,17; 505547,59; 505546,49; координаты Y – 1495330,29; 1495379,94; 1495383,97; 1495361,74; 1495346,11. Разрешенное использование земельного участка – для индивидуального жилищного строительства. Срок аренды земельного участка – 10 лет. Размер и сроки внесения периодических арендных платежей устанавливаются в соответствии с действующим законодательством Российской Федерации. Начальная цена права на заключение договора аренды земельного участка – 871 960 (восемьсот семьдесят одна тысяча девятьсот шестьдесят) рублей. «Шаг аукциона» – 40 000 (сорок тысяч) рублей. Размер задатка – 180 000 (сто восемьдесят тысяч) рублей.

Технические условия:

Водоснабжение: ООО «Водоканал-НТ»: возможная точка подключения планируемых объектов – от водовода Д-700 мм по проспекту Октябрьский с устройством самостоятельной камеры и выполнением закольцовки с водопроводом Д-200 мм по улице 2-я Запрудная. Диаметр врезки и диаметр проектируемого водопровода принять не менее 150 мм. Точки подключения в водовод Д-700 мм и в водопровод по улице 2-я Запрудная принять в увязке с трассами водопровода, выданными управлением архитектуры и градостроительства Администрации города для застройщиков данного района, в том числе с владельцами жилых домов по улице 3-я Запрудная, Андреевская, Шлаковая, Тупиковая (заказчик ДПК «Андреевский»), переулок Дальний. Подключение в водовод Д-700 мм, в водопровод Д-200 мм по улице 2-я Запрудная, строительство сетей и сооружений (камеры и колодца) выполнить совместно с застройщиками данного района. Размеры камеры на водоводе Д-700 мм предусмотреть с учетом подключения перспективных застройщиков данного района. Диаметры уличных сетей водопровода принять не менее 100мм. Сети водопровода предусмотреть кольцевыми. Проектирование выполнять согласно СНиП 2.04.02-84* «Водоснабжение. Наружные сети и сооружения» с учетом требований по пожаротушению.

Канализование: ООО «Водоканал-НТ»: возможное подключение планируемых объектов – в самотечный коллектор хозбытовой канализации ООО «Водоканал-НТ» Д-1000 мм к КНС-16, проходящий с западной стороны застройки, с подключением в существующем колодце. Точку подключения определить проектом. При необходимости применить насосное оборудование. Проектирование выполнять согласно СНиП 2.04.03-85* «Канализация. Наружные сети и сооружения». Учесть возможность подключения к сетям водопровода и канализации существующих и перспективных объектов данного района. Согласно п. 8 Правил определения и предоставления технических условий подключения объекта капитального строительства к сетям инженерно-технического обеспечения, утвержденных Постановлением Правительства Российской Федерации от 13.02.2006 № 83, после определения характеристик объектов капитального строительства и планируемой величины подключаемой нагрузки данные условия подлежат корректировке с учетом пропускной способности существующих сетей. Для получения технических условий на присоединение объекта капитального строительства к сетям водопровода и канализации необходимо предоставить документацию, указанную в п. 15 «Правил определения и предоставления технических условий подключения объекта капитального строительства к сетям инженерно-технического обеспечения», утвержденных Постановлением Правительства Российской Федерации от 13.02.2006. № 83, в технический отдел ООО «Водоканал-НТ».

Электроснабжение: ЗАО «Тагилэнергосети»: Pmax=250 кВт I и III категории надежности: источники питания РП-1019 ВЛ-10 кВ ф.«Фотеево» и ТП-1349; выполнить строительство 2КТП-400/10, с подключением к ВЛ-10 кВ ф.«Фотеево» и ТП-1349, место и способ подключения определить проектом; для подключения запрашиваемой нагрузки выполнить реконструкцию ВЛ-10 кВ ф.«Фотеево» с применением ВЛЗ-10 кВ (СИП-3 3х120, опоры ж/б), от РП-1019 до подключаемой КТП (~3 км) и от ТП-1349 до подключаемой КТП (~2 км); выполнить реконструкцию ячеек в РП-1019 ф.«Фотеево», и в ТП-1349 яч. «ф.Фотеево», с применением ВВ/TEL; выполнить строительство электрической сети 0,4 кВ, для подключения объектов потребителей, с применением ВЛИ (СИП 4х95, опоры ж/б). Сеть наружного освещения выполнить отдельно от силовой распределительной сети 0,4 кВ; для эл/снабжения потребителей 1-й категории – предусмотреть схемы АВР или независимый источник эл/снабжения; согласовать увеличение максимальной мощности от ПС 110/10 кВ «Горбуново» ОАО «МРСК Урала»; при попадании в зону застройки существующих объектов электросетевого хозяйства – предусмотреть выноску сетей. При проектировании необходимо соблюдать требования «Правил установления охранных зон объектов электросетевого хозяйства и особых условий использования земельных участков, расположенных в границах таких зон» (утв.ПП РФ № 160 от 24 февраля 2009 г.).Все проектные решения должны быть согласованы с ЗАО «Тагилэнергосети».

Теплоснабжение: ЗАО «Тагилэнергосети»: для подключения необходимо выполнить следующие условия: от ТК-Iа по Октябрьскому проспекту до ТК на МКР «Фотеевский» заменить тепловую сеть 2ø377 мм на 2ø630 мм; от ТК на МКР «Фотеевский» до точки врезки заменить теплотрассу 2ø219 мм на 2ø426 мм; теплоснабжение предусмотреть от собственного ЦТП.

Газоснабжение: ЗАО «ГАЗЭКС»: направление использования газа: отопление, вентиляция, горячее водоснабжение и приготовление пищи. Информация о газификации территории в месте присоединения объекта: подземный газопровод высокого давления II категории (Ру 0,6 МПа) Ду 500 мм из стальных труб, проложенный по Октябрьскому проспекту. Рекомендуемая ближайшая точка присоединения объекта к системе газоснабжения: подземный газопровод высокого давления II категории (Ру 0,6 МПа) Ду 500 мм из стальных труб, проложенный по Октябрьскому проспекту, с точкой присоединения в районе застройки. Максимальная технически возможная подключаемая нагрузка сети в точке подключения при условии выполнения заказчиком следующих мероприятий: строительства газопровода высокого давления II категории (Ру 0,6 МПа), установкой ГРПб, распределительного газопровода низкого давления (Ру 0,002 МПа) с учетом существующей и перспективной застройки. Информация о необходимости модификации системы газоснабжения, строительств дополнительных газораспределительных сетей, закольцовки: проектирование и строительство газопровода высокого давления II категории (Ру 0,6 МПа ГРПб, распределительного газопровода низкого давления (Ру 0,002 МПа) с учетом существующей и перспективной застройки с выполнением корректуры расчетной схемы газоснабжения города Нижний Тагил, выполненной институтом «Гипрониигаз» в 1989 году, Арх. № 1477-0-0-ОПЗ.СХ, после уточнения нагрузок. Один экземпляр предоставить в Горнозаводской округ ОАО «Уральские газовые сети». Требования к согласованию проекта газоснабжения: получить согласование проекта на предмет его соответствия требованиям настоящих технических условий и действующего законодательства от собственника (эксплуатирующей организации) системы газоснабжения: ОАО «Уральские газовые сети» (город Нижний Тагил, улица Газетная, 44, ПТО Горнозаводского округа тел. 8-(3435)-41-65-73).

2) ЛОТ № 2. Земельный участок индивидуального жилищного строительства. Категория земель – земли населенных пунктов. Кадастровый номер – 66:56:0601008:1511. Местоположение: область Свердловская, город Нижний Тагил, улица Верховая, 3. Площадь земельного участка – 1856 кв. метров. Границы участка: координаты X – 505606,03; 505608,34; 505551,48; 505549,17; координаты Y – 1495379,94; 1495412,42; 1495416,46; 1495383,97. Разрешенное использование земельного участка – для индивидуального жилищного строительства. Срок аренды земельного участка – 10 лет. Размер и сроки внесения периодических арендных платежей устанавливаются в соответствии с действующим законодательством Российской Федерации. Начальная цена права на заключение договора аренды земельного участка – 647 343 (шестьсот сорок семь тысяч триста сорок три) рубля. «Шаг аукциона» – 30 000 (тридцать тысяч) рублей. Размер задатка – 130 000 (сто тридцать тысяч) рублей.

Технические условия:

Водоснабжение: ООО «Водоканал-НТ»: возможная точка подключения планируемых объектов – от водовода Д-700 мм по проспекту Октябрьский с устройством самостоятельной камеры и выполнением закольцовки с водопроводом Д-200 мм по улице 2-я Запрудная. Диаметр врезки и диаметр проектируемого водопровода принять не менее 150 мм. Точки подключения в водовод Д-700 мм и в водопровод по улице 2-я Запрудная принять в увязке с трассами водопровода, выданными управлением архитектуры и градостроительства Администрации города для застройщиков данного района, в том числе с владельцами жилых домов по улице 3-я Запрудная, Андреевская, Шлаковая, Тупиковая (заказчик ДПК «Андреевский»), переулок Дальний. Подключение в водовод Д-700 мм, в водопровод Д-200 мм по улице 2-я Запрудная, строительство сетей и сооружений (камеры и колодца) выполнить совместно с застройщиками данного района. Размеры камеры на водоводе Д-700 мм предусмотреть с учетом подключения перспективных застройщиков данного района. Диаметры уличных сетей водопровода принять не менее 100 мм. Сети водопровода предусмотреть кольцевыми. Проектирование выполнять согласно СНиП 2.04.02-84* «Водоснабжение. Наружные сети и сооружения» с учетом требований по пожаротушению.

Канализование: ООО «Водоканал-НТ»: возможное подключение планируемых объектов – в самотечный коллектор хозбытовой канализации ООО «Водоканал-НТ» Д-1000 мм к КНС-16, проходящий с западной стороны застройки, с подключением в существующем колодце. Точку подключения определить проектом. При необходимости применить насосное оборудование. Проектирование выполнять согласно СНиП 2.04.03-85* «Канализация. Наружные сети и сооружения». Учесть возможность подключения к сетям водопровода и канализации существующих и перспективных объектов данного района. Согласно п. 8 Правил определения и предоставления технических условий подключения объекта капитального строительства к сетям инженерно-технического обеспечения, утвержденных Постановлением Правительства Российской Федерации от 13.02.2006 № 83, после определения характеристик объектов капитального строительства и планируемой величины подключаемой нагрузки данные условия подлежат корректировке с учетом пропускной способности существующих сетей. Для получения технических условий на присоединение объекта капитального строительства к сетям водопровода и канализации необходимо предоставить документацию, указанную в п. 15 «Правил определения и предоставления технических условий подключения объекта капитального строительства к сетям инженерно-технического обеспечения», утвержденных Постановлением Правительства Российской Федерации от 13.02.2006 № 83, в технический отдел ООО «Водоканал-НТ».

Электроснабжение: ЗАО «Тагилэнергосети»: Pmax=250 кВт I и III категории надежности: источники питания РП-1019 ВЛ-10 кВ ф.«Фотеево» и ТП-1349; выполнить строительство 2КТП-400/10, с подключением к ВЛ-10 кВ ф.«Фотеево» и ТП-1349, место и способ подключения определить проектом; для подключения запрашиваемой нагрузки выполнить реконструкцию ВЛ-10 кВ ф.«Фотеево» с применением ВЛЗ-10 кВ (СИП-3 3х120, опоры ж/б), от РП-1019 до подключаемой КТП (~3 км) и от ТП-1349 до подключаемой КТП (~2 км); выполнить реконструкцию ячеек в РП-1019 ф.«Фотеево», и в ТП-1349 яч. «ф.Фотеево», с применением ВВ/TEL; выполнить строительство электрической сети 0,4 кВ, для подключения объектов потребителей, с применением ВЛИ (СИП 4х95, опоры ж/б). Сеть наружного освещения выполнить отдельно от силовой распределительной сети 0,4 кВ; для эл/снабжения потребителей 1-й категории – предусмотреть схемы АВР или независимый источник эл/снабжения; согласовать увеличение максимальной мощности от ПС 110/10 кВ «Горбуново» ОАО «МРСК Урала»; при попадании в зону застройки существующих объектов электросетевого хозяйства – предусмотреть выноску сетей. При проектировании необходимо соблюдать требования «Правил установления охранных зон объектов электросетевого хозяйства и особых условий использования земельных участков, расположенных в границах таких зон» (утв.ПП РФ № 160 от 24 февраля 2009 г.).Все проектные решения должны быть согласованы с ЗАО «Тагилэнергосети».

Теплоснабжение: ЗАО «Тагилэнергосети»: для подключения необходимо выполнить следующие условия: от ТК-Iа по Октябрьскому проспекту до ТК на МКР «Фотеевский» заменить тепловую сеть 2ø377 мм на 2ø630 мм; от ТК на МКР «Фотеевский» до точки врезки заменить теплотрассу 2ø219 мм на 2ø426 мм; теплоснабжение предусмотреть от собственного ЦТП.

Газоснабжение: ЗАО «ГАЗЭКС»: направление использования газа: отопление, вентиляция, горячее водоснабжение и приготовление пищи. Информация о газификации территории в месте присоединения объекта: подземный газопровод высокого давления II категории (Ру 0,6 МПа) Ду 500 мм из стальных труб, проложенный по Октябрьскому проспекту. Рекомендуемая ближайшая точка присоединения объекта к системе газоснабжения: подземный газопровод высокого давления II категории (Ру 0,6 МПа) Ду 500 мм из стальных труб, проложенный по Октябрьскому проспекту, с точкой присоединения в районе застройки. Максимальная технически возможная подключаемая нагрузка сети в точке подключения при условии выполнения заказчиком следующих мероприятий: строительства газопровода высокого давления II категории (Ру 0,6 МПа), установкой ГРПб, распределительного газопровода низкого давления (Ру 0,002 МПа) с учетом существующей и перспективной застройки. Информация о необходимости модификации системы газоснабжения, строительств дополнительных газораспределительных сетей, закольцовки: проектирование и строительство газопровода высокого давления II категории (Ру 0,6 МПа ГРПб, распределительного газопровода низкого давления (Ру 0,002 МПа) с учетом существующей и перспективной застройки с выполнением корректуры расчетной схемы газоснабжения города Нижний Тагил, выполненной институтом «Гипрониигаз» в 1989 году, Арх. № 1477-0-0-ОПЗ.СХ, после уточнения нагрузок. Один экземпляр предоставить в Горнозаводской округ ОАО «Уральские газовые сети». Требования к согласованию проекта газоснабжения: получить согласование проекта на предмет его соответствия требованиям настоящих технических условий и действующего законодательства от собственника (эксплуатирующей организации) системы газоснабжения: ОАО «Уральские газовые сети» (город Нижний Тагил, улица Газетная, 44, ПТО Горнозаводского округа тел. 8-(3435)-41-65-73).

3) ЛОТ № 3. Земельный участок индивидуального жилищного строительства. Категория земель – земли населенных пунктов. Кадастровый номер – 66:56:0601008:1512. Местоположение: область Свердловская, город Нижний Тагил, улица Верховая, 5. Площадь земельного участка – 1856 кв. метров. Границы участка: координаты X – 505608,34; 505610,65; 505553,78; 505551,48; координаты Y – 1495412,42; 1495444,90; 1495448,94; 1495416,46. Разрешенное использование земельного участка – для индивидуального жилищного строительства. Срок аренды земельного участка – 10 лет. Размер и сроки внесения периодических арендных платежей устанавливаются в соответствии с действующим законодательством Российской Федерации. Начальная цена права на заключение договора аренды земельного участка – 647 343 (шестьсот сорок семь тысяч триста сорок три) рубля. «Шаг аукциона» – 30 000 (тридцать тысяч) рублей. Размер задатка – 130 000 (сто тридцать тысяч) рублей.

Технические условия:

Водоснабжение: ООО «Водоканал-НТ»: возможная точка подключения планируемых объектов – от водовода Д-700 мм по проспекту Октябрьский с устройством самостоятельной камеры и выполнением закольцовки с водопроводом Д-200 мм по улице 2-я Запрудная.

(Окончание на 2–3-й стр.)

Диаметр врезки и диаметр проектируемого водопровода принять не менее 150 мм. Точки подключения в водовод Д-700 мм и в водопровод по улице 2-я Запрудная принять в увязке с трассами водопровода, выданными управлением архитектуры и градостроительства Администрации города для застройщиков данного района, в том числе с владельцами жилых домов по улице 3-я Запрудная, Андреевская, Шлаковая, Тупиковая (заказчик ДПК «Андреевский»), переулок Дальний. Подключение в водовод Д-700 мм, в водопровод Д-200 мм по улице 2-я Запрудная, строительство сетей и сооружений (камеры и колодца) выполнить совместно с застройщиками данного района. Размеры камеры на водоводе Д-700 мм предусмотреть с учетом подключения перспективных застройщиков данного района. Диаметры уличных сетей водопровода принять не менее 100 мм. Сети водопровода предусмотреть кольцевыми. Проектирование выполнять согласно СНиП 2.04.02-84* «Водоснабжение. Наружные сети и сооружения» с учетом требований по пожаротушению.

Канализование: ООО «Водоканал-НТ»: возможное подключение планируемых объектов – в самотечный коллектор хозбытовой канализации ООО «Водоканал-НТ» Д-1000 мм к КНС-16, проходящий с западной стороны застройки, с подключением в существующем колодце. Точку подключения определить проектом. При необходимости применить насосное оборудование. Проектирование выполнять согласно СНиП 2.04.03-85* «Канализация. Наружные сети и сооружения». Учесть возможность подключения к сетям водопровода и канализации существующих и перспективных объектов данного района. Согласно п. 8 Правил определения и предоставления технических условий подключения объекта капитального строительства к сетям инженерно-технического обеспечения, утвержденных Постановлением Правительства Российской Федерации от 13.02.2006 № 83, после определения характеристик объектов капитального строительства и планируемой величины подключаемой нагрузки данные условия подлежат корректировке с учетом пропускной способности существующих сетей. Для получения технических условий на присоединение объекта капитального строительства к сетям водопровода и канализации необходимо предоставить документацию, указанную в п. 15 «Правил определения и предоставления технических условий подключения объекта капитального строительства к сетям инженерно-технического обеспечения», утвержденных Постановлением Правительства Российской Федерации от 13.02.2006 № 83, в технический отдел ООО «Водоканал-НТ».

Электроснабжение: ЗАО «Тагилэнергосети»: Pmax=250 кВт I и III категории надежности: источники питания РП-1019 ВЛ-10 кВ ф.«Фотеево» и ТП-1349; выполнить строительство 2КТП-400/10, с подключением к ВЛ-10 кВ ф.«Фотеево» и ТП-1349, место и способ подключения определить проектом; для подключения запрашиваемой нагрузки выполнить реконструкцию ВЛ-10 кВ ф.«Фотеево» с применением ВЛЗ-10 кВ (СИП-3 3х120, опоры ж/б), от РП-1019 до подключаемой КТП (~3 км) и от ТП-1349 до подключаемой КТП (~2 км); выполнить реконструкцию ячеек в РП-1019 ф.«Фотеево», и в ТП-1349 яч. «ф.Фотеево», с применением ВВ/TEL; выполнить строительство электрической сети 0,4 кВ, для подключения объектов потребителей, с применением ВЛИ (СИП 4х95, опоры ж/б). Сеть наружного освещения выполнить отдельно от силовой распределительной сети 0,4 кВ; для эл/снабжения потребителей 1-й категории – предусмотреть схемы АВР или независимый источник эл/снабжения; согласовать увеличение максимальной мощности от ПС 110/10кВ «Горбуново» ОАО «МРСК Урала»; при попадании в зону застройки существующих объектов электросетевого хозяйства – предусмотреть выноску сетей. При проектировании необходимо соблюдать требования «Правил установления охранных зон объектов электросетевого хозяйства и особых условий использования земельных участков, расположенных в границах таких зон» (утв.ПП РФ № 160 от 24 февраля 2009 г.). Все проектные решения должны быть согласованы с ЗАО «Тагилэнергосети».

Теплоснабжение: ЗАО «Тагилэнергосети»: для подключения необходимо выполнить следующие условия: от ТК-Iа по Октябрьскому проспекту до ТК на МКР «Фотеевский» заменить тепловую сеть 2ø377 мм на 2ø630 мм; от ТК на МКР «Фотеевский» до точки врезки заменить теплотрассу 2ø219 мм на 2ø426 мм; теплоснабжение предусмотреть от собственного ЦТП.

Газоснабжение: ЗАО «ГАЗЭКС»: направление использования газа: отопление, вентиляция, горячее водоснабжение и приготовление пищи. Информация о газификации территории в месте присоединения объекта: подземный газопровод высокого давления II категории (Ру 0,6 МПа) Ду 500 мм из стальных труб, проложенный по Октябрьскому проспекту. Рекомендуемая ближайшая точка присоединения объекта к системе газоснабжения: подземный газопровод высокого давления II категории (Ру 0,6 МПа) Ду 500 мм из стальных труб, проложенный по Октябрьскому проспекту, с точкой присоединения в районе застройки. Максимальная технически возможная подключаемая нагрузка сети в точке подключения при условии выполнения заказчиком следующих мероприятий: строительства газопровода высокого давления II категории (Ру 0,6 МПа), установкой ГРПб, распределительного газопровода низкого давления (Ру 0,002 МПа) с учетом существующей и перспективной застройки. Информация о необходимости модификации системы газоснабжения, строительств дополнительных газораспределительных сетей, закольцовки: проектирование и строительство газопровода высокого давления II категории (Ру 0,6 МПа ГРПб, распределительного газопровода низкого давления (Ру 0,002 МПа) с учетом существующей и перспективной застройки с выполнением корректуры расчетной схемы газоснабжения города Нижний Тагил, выполненной институтом «Гипрониигаз» в 1989 году, Арх. № 1477-0-0-ОПЗ.СХ, после уточнения нагрузок. Один экземпляр предоставить в Горнозаводской округ ОАО «Уральские газовые сети». Требования к согласованию проекта газоснабжения: получить согласование проекта на предмет его соответствия требованиям настоящих технических условий и действующего законодательства от собственника (эксплуатирующей организации) системы газоснабжения: ОАО «Уральские газовые сети» (город Нижний Тагил, улица Газетная, 44, ПТО Горнозаводского округа тел. 8-(3435)-41-65-73).

4) ЛОТ № 4. Земельный участок индивидуального жилищного строительства. Категория земель – земли населенных пунктов. Кадастровый номер – 66:56:0601008:1513. Местоположение: область Свердловская, город Нижний Тагил, улица Верховая, 9. Площадь земельного участка – 2050 кв. метров. Границы участка: координаты X – 505615,61; 505618,15; 505561,29; 505560,62; 505558,96; 505558,75; 505598,65; координаты Y – 1495514,79; 1495550,66; 1495554,71; 1495545,28; 1495521,84; 1495518,84; 1495516,01. Разрешенное использование земельного участка – для индивидуального жилищного строительства. Срок аренды земельного участка – 10 лет. Размер и сроки внесения периодических арендных платежей устанавливаются в соответствии с действующим законодательством Российской Федерации. Начальная цена права на заключение договора аренды земельного участка – 715 007 (семьсот пятнадцать тысяч семь) рублей. «Шаг аукциона» – 30 000 (тридцать тысяч) рублей. Размер задатка – 150 000 (сто пятьдесят тысяч) рублей.

Технические условия:

Водоснабжение: ООО «Водоканал-НТ»: возможная точка подключения планируемых объектов – от водовода Д-700 мм по проспекту Октябрьский с устройством самостоятельной камеры и выполнением закольцовки с водопроводом Д-200 мм по улице 2-я Запрудная. Диаметр врезки и диаметр проектируемого водопровода принять не менее 150 мм. Точки подключения в водовод Д-700 мм и в водопровод по улице 2-я Запрудная принять в увязке с трассами водопровода, выданными управлением архитектуры и градостроительства Администрации города для застройщиков данного района, в том числе с владельцами жилых домов по улице 3-я Запрудная, Андреевская, Шлаковая, Тупиковая (заказчик ДПК «Андреевский»), переулок Дальний. Подключение в водовод Д-700 мм, в водопровод Д-200 мм по улице 2-я Запрудная, строительство сетей и сооружений (камеры и колодца) выполнить совместно с застройщиками данного района. Размеры камеры на водоводе Д-700 мм предусмотреть с учетом подключения перспективных застройщиков данного района. Диаметры уличных сетей водопровода принять не менее 100 мм. Сети водопровода предусмотреть кольцевыми. Проектирование выполнять согласно СНиП 2.04.02-84* «Водоснабжение. Наружные сети и сооружения» с учетом требований по пожаротушению.

Канализование: ООО «Водоканал-НТ»: возможное подключение планируемых объектов – в самотечный коллектор хозбытовой канализации ООО «Водоканал-НТ» Д-1000 мм к КНС-16, проходящий с западной стороны застройки, с подключением в существующем колодце. Точку подключения определить проектом. При необходимости применить насосное оборудование. Проектирование выполнять согласно СНиП 2.04.03-85* «Канализация. Наружные сети и сооружения». Учесть возможность подключения к сетям водопровода и канализации существующих и перспективных объектов данного района. Согласно п. 8 Правил определения и предоставления технических условий подключения объекта капитального строительства к сетям инженерно-технического обеспечения, утвержденных Постановлением Правительства РФ от 13.02.2006 № 83, после определения характеристик объектов капитального строительства и планируемой величины подключаемой нагрузки данные условия подлежат корректировке с учетом пропускной способности существующих сетей. Для получения технических условий на присоединение объекта капитального строительства к сетям водопровода и канализации необходимо предоставить документацию, указанную в п. 15 «Правил определения и предоставления технических условий подключения объекта капитального строительства к сетям инженерно-технического обеспечения», утвержденных Постановлением Правительства Российской Федерации от 13 февраля 2006 г. № 83, в технический отдел ООО «Водоканал-НТ».

Электроснабжение: ЗАО «Тагилэнергосети»: Pmax=250 кВт I и III категории надежности: источники питания РП-1019 ВЛ-10 кВ ф.«Фотеево» и ТП-1349; выполнить строительство 2КТП-400/10, с подключением к ВЛ-10 кВ ф.«Фотеево» и ТП-1349, место и способ подключения определить проектом; для подключения запрашиваемой нагрузки выполнить реконструкцию ВЛ-10 кВ ф.«Фотеево» с применением ВЛЗ-10 кВ (СИП-3 3х120, опоры ж/б), от РП-1019 до подключаемой КТП (~3 км) и от ТП-1349 до подключаемой КТП (~2 км); выполнить реконструкцию ячеек в РП-1019 ф.«Фотеево», и в ТП-1349 яч. «ф.Фотеево», с применением ВВ/TEL; выполнить строительство электрической сети 0,4 кВ, для подключения объектов потребителей, с применением ВЛИ (СИП 4х95, опоры ж/б). Сеть наружного освещения выполнить отдельно от силовой распределительной сети 0,4 кВ; для эл/снабжения потребителей 1-й категории – предусмотреть схемы АВР или независимый источник эл/снабжения; согласовать увеличение максимальной мощности от ПС 110/10кВ «Горбуново» ОАО «МРСК Урала»; при попадании в зону застройки существующих объектов электросетевого хозяйства – предусмотреть выноску сетей. При проектировании необходимо соблюдать требования «Правил установления охранных зон объектов электросетевого хозяйства и особых условий использования земельных участков, расположенных в границах таких зон» (утв.ПП РФ № 160 от 24 февраля 2009 г.). Все проектные решения должны быть согласованы с ЗАО «Тагилэнергосети».

Теплоснабжение: ЗАО «Тагилэнергосети»: для подключения необходимо выполнить следующие условия: от ТК-Iа по Октябрьскому проспекту до ТК на МКР «Фотеевский» заменить тепловую сеть 2ø377 мм на 2ø630 мм; от ТК на МКР «Фотеевский» до точки врезки заменить теплотрассу 2ø219 мм на 2ø426 мм; теплоснабжение предусмотреть от собственного ЦТП.

Газоснабжение: ЗАО «ГАЗЭКС»: направление использования газа: отопление, вентиляция, горячее водоснабжение и приготовление пищи. Информация о газификации территории в месте присоединения объекта: подземный газопровод высокого давления II категории (Ру 0,6 МПа) Ду 500 мм из стальных труб, проложенный по Октябрьскому проспекту. Рекомендуемая ближайшая точка присоединения объекта к системе газоснабжения: подземный газопровод высокого давления II категории (Ру 0,6 МПа) Ду 500 мм из стальных труб, проложенный по Октябрьскому проспекту, с точкой присоединения в районе застройки. Максимальная технически возможная подключаемая нагрузка сети в точке подключения при условии выполнения заказчиком следующих мероприятий: строительства газопровода высокого давления II категории (Ру 0,6 МПа), установкой ГРПб, распределительного газопровода низкого давления (Ру 0,002 МПа) с учетом существующей и перспективной застройки. Информация о необходимости модификации системы газоснабжения, строительств дополнительных газораспределительных сетей, закольцовки: проектирование и строительство газопровода высокого давления II категории (Ру 0,6 МПа ГРПб, распределительного газопровода низкого давления (Ру 0,002 МПа) с учетом существующей и перспективной застройки с выполнением корректуры расчетной схемы газоснабжения города Нижний Тагил, выполненной институтом «Гипрониигаз» в 1989 году, Арх. № 1477-0-0-ОПЗ.СХ, после уточнения нагрузок. Один экземпляр предоставить в Горнозаводской округ ОАО «Уральские газовые сети». Требования к согласованию проекта газоснабжения: получить согласование проекта на предмет его соответствия требованиям настоящих технических условий и действующего законодательства от собственника (эксплуатирующей организации) системы газоснабжения: ОАО «Уральские газовые сети» (город Нижний Тагил, улица Газетная, 44, ПТО Горнозаводского округа тел. 8-(3435)-41-65-73).

5) ЛОТ № 5. Земельный участок индивидуального жилищного строительства. Категория земель – земли населенных пунктов. Кадастровый номер – 66:56:0601008:1515. Местоположение: область Свердловская, город Нижний Тагил, улица Верховая, 11. Площадь земельного участка – 2050 кв. метров. Границы участка: координаты X – 505618,15; 505620,70; 505563,84; 505562,29; 505561,29; координаты Y – 1495550,66; 1495586,54; 1495590,58; 1495568,72; 1495554,71. Разрешенное использование земельного участка – для индивидуального жилищного строительства. Срок аренды земельного участка – 10 лет. Размер и сроки внесения периодических арендных платежей устанавливаются в соответствии с действующим законодательством Российской Федерации. Начальная цена права на заключение договора аренды земельного участка – 715 007 (семьсот пятнадцать тысяч семь) рублей. «Шаг аукциона» – 30 000 (тридцать тысяч) рублей. Размер задатка – 150 000 (сто пятьдесят тысяч) рублей.

Технические условия:

Водоснабжение: ООО «Водоканал-НТ»: возможная точка подключения планируемых объектов – от водовода Д-700 мм по проспекту Октябрьский с устройством самостоятельной камеры и выполнением закольцовки с водопроводом Д-200 мм по улице 2-я Запрудная. Диаметр врезки и диаметр проектируемого водопровода принять не менее 150 мм. Точки подключения в водовод Д-700 мм и в водопровод по улице 2-я Запрудная принять в увязке с трассами водо-

системы газоснабжения, строительств дополнительных газораспределительных сетей, закольцовки: проектирование и строительство газопровода высокого давления II категории (Ру 0,6 МПа ГРПб, распределительного газопровода низкого давления (Ру 0,002 МПа) с учетом существующей и перспективной застройки с выполнением корректуры расчетной схемы газоснабжения города Нижний Тагил, выполненной институтом «Гипрониигаз» в 1989 году, Арх. № 1477-0-0-ОПЗ.СХ, после уточнения нагрузок. Один экземпляр предоставить в Горнозаводской округ ОАО «Уральские газовые сети». Требования к согласованию проекта газоснабжения: получить согласование проекта на предмет его соответствия требованиям настоящих технических условий и действующего законодательства от собственника (эксплуатирующей организации) системы газоснабжения: ОАО «Уральские газовые сети» (город Нижний Тагил, улица Газетная, 44, ПТО Горнозаводского округа тел. 8-(3435)-41-65-73).

6) ЛОТ № 6. Земельный участок индивидуального жилищного строительства. Категория земель – земли населенных пунктов. Кадастровый номер – 66:56:0601008:1514. Местоположение: область Свердловская, город Нижний Тагил, улица Верховая, 13. Площадь земельного участка – 1482 кв. метра. Границы участка: координаты X – 505620,70; 505623,19; 505565,03; 505563,84; координаты Y – 1495586,54; 1495621,59; 1495607,38; 1495590,58. Разрешенное использование земельного участка – для индивидуального жилищного строительства. Срок аренды земельного участка – 10 лет. Размер и сроки внесения периодических арендных платежей устанавливаются в соответствии с действующим законодательством Российской Федерации. Начальная цена права на заключение договора аренды земельного участка – 516 898 (пятьсот шестнадцать тысяч восемьсот девяносто восемь) рублей. «Шаг аукциона» – 25 000 (двадцать пять тысяч) рублей. Размер задатка – 110 000 (сто десять тысяч) рублей.

Технические условия:

Водоснабжение: ООО «Водоканал-НТ»: возможная точка подключения планируемых объектов – от водовода Д-700 мм по проспекту Октябрьский с устройством самостоятельной камеры и выполнением закольцовки с водопроводом Д-200 мм по улице 2-я Запрудная. Диаметр врезки и диаметр проектируемого водопровода принять не менее 150 мм. Точки подключения в водовод Д-700 мм и в водопровод по улице 2-я Запрудная принять в увязке с трассами водопровода, выданными управлением архитектуры и градостроительства Администрации города для застройщиков данного района, в том числе с владельцами жилых домов по улице 3-я Запрудная, Андреевская, Шлаковая, Тупиковая (заказчик ДПК «Андреевский»), переулок Дальний. Подключение в водовод Д-700 мм, в водопровод Д-200 мм по улице 2-я Запрудная, строительство сетей и сооружений (камеры и колодца) выполнить совместно с застройщиками данного района. Размеры камеры на водоводе Д-700 мм предусмотреть с учетом подключения перспективных застройщиков данного района. Диаметры уличных сетей водопровода принять не менее 100 мм. Сети водопровода предусмотреть кольцевыми. Проектирование выполнять согласно СНиП 2.04.02-84* «Водоснабжение. Наружные сети и сооружения» с учетом требований по пожаротушению.

Канализование: ООО «Водоканал-НТ»: возможное подключение планируемых объектов - в самотечный коллектор хозбытовой канализации ООО «Водоканал-НТ» Д-1000 мм к КНС-16, проходящий с западной стороны застройки, с подключением в существующем колодце. Точку подключения определить проектом. При необходимости применить насосное оборудование. Проектирование выполнять согласно СНиП 2.04.03-85* «Канализация. Наружные сети и сооружения». Учесть возможность подключения к сетям водопровода и канализации существующих и перспективных объектов данного района. Согласно п. 8 Правил определения и предоставления технических условий подключения объекта капитального строительства к сетям инженерно-технического обеспечения, утвержденных Постановлением Правительства РФ от 13.02.2006 № 83, после определения характеристик объектов капитального строительства и планируемой величины подключаемой нагрузки данные условия подлежат корректировке с учетом пропускной способности существующих сетей. Для получения технических условий на присоединение объекта капитального строительства к сетям водопровода и канализации необходимо предоставить документацию, указанную в п. 15 «Правил определения и предоставления технических условий подключения объекта капитального строительства к сетям инженерно-технического обеспечения», утвержденных Постановлением Правительства Российской Федерации от 13.02.2006 № 83, в технический отдел ООО «Водоканал-НТ».

Электроснабжение: ЗАО «Тагилэнергосети»: Pmax=250 кВт I и III категории надежности: источники питания РП-1019 ВЛ-10 кВ ф.«Фотеево» и ТП-1349; выполнить строительство 2КТП-400/10, с подключением к ВЛ-10 кВ ф.«Фотеево» и ТП-1349, место и способ подключения определить проектом; для подключения запрашиваемой нагрузки выполнить реконструкцию ВЛ-10 кВ ф.«Фотеево» с применением ВЛЗ-10 кВ (СИП-3 3х120, опоры ж/б), от РП-1019 до подключаемой КТП (~3 км) и от ТП-1349 до подключаемой КТП (~2 км); выполнить реконструкцию ячеек в РП-1019 ф.«Фотеево», и в ТП-1349 яч. «ф.Фотеево», с применением ВВ/TEL; выполнить строительство электрической сети 0,4 кВ, для подключения объектов потребителей, с применением ВЛИ (СИП 4х95, опоры ж/б). Сеть наружного освещения выполнить отдельно от силовой распределительной сети 0,4 кВ; для эл/снабжения потребителей 1-й категории – предусмотреть схемы АВР или независимый источник эл/снабжения; согласовать увеличение максимальной мощности от ПС 110/10кВ «Горбуново» ОАО «МРСК Урала»; при попадании в зону застройки существующих объектов электросетевого хозяйства – предусмотреть выноску сетей. При проектировании необходимо соблюдать требования «Правил установления охранных зон объектов электросетевого хозяйства и особых условий использования земельных участков, расположенных в границах таких зон» (утв.ПП РФ № 160 от 24 февраля 2009 г.). Все проектные решения должны быть согласованы с ЗАО «Тагилэнергосети».

Теплоснабжение: ЗАО «Тагилэнергосети»: для подключения необходимо выполнить следующие условия: от ТК-Iа по Октябрьскому проспекту до ТК на МКР «Фотеевский» заменить тепловую сеть 2ø377 мм на 2ø630 мм; от ТК на МКР «Фотеевский» до точки врезки заменить теплотрассу 2ø219 мм на 2ø426 мм; теплоснабжение предусмотреть от собственного ЦТП.

Газоснабжение: ЗАО «ГАЗЭКС»: направление использования газа: отопление, вентиляция, горячее водоснабжение и приготовление пищи. Информация о газификации территории в месте присоединения объекта: подземный газопровод высокого давления II категории (Ру 0,6 МПа) Ду 500 мм из стальных труб, проложенный по Октябрьскому проспекту. Рекомендуемая ближайшая точка присоединения объекта к системе газоснабжения: подземный газопровод высокого давления II категории (Ру 0,6 МПа) Ду 500 мм из стальных труб, проложенный по Октябрьскому проспекту, с точкой присоединения в районе застройки. Максимальная технически возможная подключаемая нагрузка сети в точке подключения при условии выполнения заказчиком следующих мероприятий: строительства газопровода высокого давления II категории (Ру 0,6 МПа), установкой ГРПб, распределительного газопровода низкого давления (Ру 0,002 МПа) с учетом существующей и перспективной застройки. Информация о необходимости модификации системы газоснабжения, строительств дополнительных газораспределительных сетей, закольцовки: проектирование и строительство газопровода высокого давления II категории (Ру 0,6 МПа ГРПб, распределительного газопровода низкого давления (Ру 0,002 МПа) с учетом существующей и перспективной застройки с выполнением корректуры расчетной схемы газоснабжения города Нижний Тагил, выполненной институтом «Гипрониигаз» в 1989 году, Арх. № 1477-0-0-ОПЗ.СХ, после уточнения нагрузок. Один экземпляр предоставить в Горнозаводской округ ОАО «Уральские газовые сети». Требования к согласованию проекта газоснабжения: получить согласование проекта на предмет его соответствия требованиям настоящих технических условий и действующего законодательства от собственника (эксплуатирующей организации) системы газоснабжения: ОАО «Уральские газовые сети» (город Нижний Тагил, улица Газетная, 44, ПТО Горнозаводского округа тел. 8-(3435)-41-65-73).

4. Наименование организатора торгов – управление муниципальным имуществом и регулирования земельных отношений Администрации города Нижний Тагил. Наименование органа местного самоуправления, принявшего решение о проведении аукциона – Администрация города Нижний Тагил.

5. Заявки на участие в торгах принимаются с 10 июля 2013 года по 8 августа 2013 года, в рабочие дни с 9.00 до 12.00, по адресу: Свердловская область, город Нижний Тагил, улица Пархоменко, дом 1А, кабинет 363. Одно лицо имеет право подать только одну заявку. Заявка подается в двух экземплярах по установленной форме (Приложение), в письменном виде, с указанием реквизитов счета для возврата задатка и принимается одновременно с полным комплектом документов, требуемых для участия в аукционе.

К заявке прилагаются следующие документы:

1) копии документов, удостоверяющих личность, – для физических лиц;

2) оригинал платежного документа с отметкой банка плательщика об исполнении для подтверждения перечисления претендентом установленного в настоящем извещении задатка в счет обеспечения оплаты права на заключение договора аренды.

В случае подачи заявки представителем заявителя предъявляется:

– представителем физического лица - нотариально удостоверенная доверенность на право подачи заявки с правом подписи документов, документ, удостоверяющий личность представителя, и его копия;

– представителем юридического лица – доверенность на право подачи заявки с правом подписи документов, документ, удостоверяющий личность представителя, и его копия.

Заявитель вправе предоставить самостоятельно:

– выписку из Единого государственного реестра юридических лиц (оригинал или нотариально заверенная копия);

– выписку из Единого государственного реестра индивидуальных предпринимателей (оригинал или нотариально заверенная копия).

6. Срок принятия решения об отказе в проведении торгов – не позднее чем за пятнадцать дней до дня проведения аукциона.

7. Задаток должен поступить не позднее 8 августа 2013 года на лицевой счет для учета операций со средствами, поступившими во временное распоряжение органов Администрации города Нижний Тагил. Реквизиты счета для перечисления задатка – наименование получателя платежа: Наименование получателя: Финансовое управление Администрации города Нижний Тагил (л./сч. 05901002380, МКУ УМИ) ИНН 6623073720 КПП 662301001 БИК 046510000 ОКАТО 65476000000 Расчетный счет 40302810700005000003 Банк получателя: РКЦ г. Нижний Тагил). Документом, подтверждающим поступление задатка на указанный счет, является выписка с этого счета. Участникам торгов, не ставшим победителями, задаток возвращается в течение 3 дней с момента проведения торгов. В платежном поручении в части «Назначение платежа» необходимо указать: «задаток за участие в аукционе _____ (дата), лот №___». Исполнение обязанности по внесению суммы задатка третьими лицами не допускается.

8. Место, дата, время и порядок определения участников торгов: 9 августа 2013 г., в 16.00, по адресу: Свердловская область, город Нижний Тагил, улица Пархоменко, дом 1А, кабинет 363. Аукционная комиссия рассматривает заявки и документы претендентов и устанавливает факт поступления сумм задатков. Определение участников торгов проводится без участия претендентов. По результатам рассмотрения заявок и документов комиссия принимает решение о признании претендентов участниками торгов. Претендент, допущенный к участию в торгах, приобретает статус участника торгов с момента оформления комиссией протокола о признании претендентов участниками торгов.

9. Порядок определения победителей торгов.

От каждого участника аукциона может присутствовать на аукционе не более двух представителей, имеющих доверенности с правом присутствия на аукционе, один из которых наделен полномочиями участника аукциона с правом подачи предложений о цене права на заключение договора аренды земельного участка и правом подписи документов.

Участникам аукциона выдаются пронумерованные билеты, которые они поднимают после оглашения аукционистом начальной цены права на заключение договора аренды земельного участка (далее – цены) и каждой очередной цены в случае, если готовы заключить договор аренды в соответствии с этой ценой. Каждую последующую цену аукционист назначает путем увеличения текущей цены на «шаг аукциона». После объявления очередной цены аукционист называет номер билета участника аукциона, который первым поднял билет, и указывает на этого участника аукциона. Затем аукционист объявляет следующую цену в соответствии с «шагом аукциона».

При отсутствии участников аукциона, готовых заключить договор аренды в соответствии с названной аукционистом ценой, аукционист повторяет эту цену три раза. Если после троекратного объявления очередной цены ни один из участников аукциона не поднял билет, аукцион завершается.

Победителем аукциона признается тот участник аукциона, номер билета которого был назван аукционистом последним. По завершении аукциона аукционист объявляет о продаже права на заключение договора аренды земельного участка, называет цену права на заключение договора аренды земельного участка и номер билета победителя аукциона.

10. Место и срок подведения итогов торгов: Свердловская область, город Нижний Тагил, улица Пархоменко, дом 1А, кабинет 363 в течение дня проведения торгов.

11. Срок заключения договора аренды земельного участка – в течение двадцати дней с момента подписания протокола о результатах аукциона, но не ранее чем через десять дней со дня размещения информации о результатах аукциона на официальном сайте Российской Федерации в сети Интернет. В случае, если аукцион признан несостоявшимся по причине того, что в аукционе участвовали менее двух участников, единственный участник аукциона не позднее чем через двадцать дней после дня проведения аукциона вправе заключить договор аренды выставленного на аукцион земельного участка, а организатор аукциона обязан заключить договор с единственным участником аукциона по начальной цене аукциона. Проект договора аренды размещен на сайте http://torgi.gov.ru,http://нижнийтагил.рф, ознакомиться с проектом договора аренды земельного участка возможно по адресу: город Нижний Тагил, улица Пархоменко, дом 1А, кабинет 363 в часы приема заявок.

12. Осмотр земельного участка на местности производится лицами, желающими участвовать в торгах, самостоятельно.

ПРИЛОЖЕНИЕ

к информационному сообщению о проведении торгов

ФОРМА ЗАЯВКИ

(все графы заполняются в электронном виде или от руки печатными буквами)

ЗАЯВКА НА УЧАСТИЕ В ТОРГАХ

«____» _____ 20____ г.

_____

(полное наименование юридического лица, ОГРН; должность, Ф.И.О, действующего на основании,

_____

или Ф.И.О и паспортные данные физического лица)

_____

Адрес (регистрации, почтовый) и контактный телефон претендента

_____

Банковские реквизиты претендента, по которым перечисляется сумма возвращаемого задатка:

наименование, ИНН, КПП получателя _____

наименование, ИНН, КПП банка _____

БИК _____

корреспондентский счет, расчетный счет и т. д. _____

_____

Изучив извещение от _____

(указать дату публикации извещения в газете «Тагильский рабочий»)

о проведении торгов по продаже права на заключение договоров аренды земельных участков, ознакомление с которым настоящим удостоверяется, перечислив задаток в размере _____ рублей, заявляет (заявляю) о своем намерении участвовать в объявленных торгах и выполнить все условия, которые предусмотрены в информационном сообщении. Ознакомившись с условиями торгов, техническими условиями, заключениями и иными документами по освоению земельного участка (документацией по земельному участку), а также с проектом договора аренды земельного участка, настоящим подтверждая отсутствие претензий к состоянию земельного участка по результатам произведенного осмотра земельного участка на местности, выражает (выражаю) намерение участвовать в торгах по продаже права на заключение договора аренды на следующий объект:

Указать номер лота, местоположение и кадастровый номер земельного участка

_____

Обязуется (обязуюсь) в случае признания победителем торгов подписать в день проведения торгов итоговый протокол проведения торгов, заключить договор аренды земельного участка по итогам торгов.

Подпись претендента (его полномочного представителя)

_____ *(расшифровка подписи)*

М.П.

Заявка принята _____ час. _____ мин. _____ 20___г. за № _____

_____ 20____ г.

(дата получения уведомления)

Подпись _____

НИЖНЕТАГИЛЬСКАЯ ГОРОДСКАЯ ДУМА
ШЕСТОЙ СОЗЫВ
Восемнадцатое заседание

РЕШЕНИЕ

от 28.06.2013 № 33

О внесении изменений в Решение Нижнетагильской городской Думы от 27.12.2012 № 61 «Об утверждении Правил землепользования и застройки городского округа Нижний Тагил»

Рассмотрев постановление Главы города Нижний Тагил от 19.06.2013 № 77 «О внесении на рассмотрение и утверждение в Нижнетагильскую городскую Думу проекта Решения Нижнетагильской городской Думы «О внесении изменений в Решение Нижнетагильской городской Думы от 27.12.2012 № 61 «Об утверждении Правил землепользования и застройки городского округа Нижний Тагил», учитывая итоги публичных слушаний по вопросу «О внесении изменений в Решение Нижнетагильской городской Думы от 27.12.2012 № 61 «Об утверждении Правил землепользования и застройки городского округа Нижний Тагил» от 3 июня 2013 года, в соответствии с Градостроительным кодексом Российской Федерации, Федеральным законом Российской Федерации от 6 октября 2003 года № 131-ФЗ «Об общих принципах организации местного самоуправления в Российской Федерации», руководствуясь статьей 21 Устава города Нижний Тагил,

Нижнетагильская городская Дума РЕШИЛА:

1. Внести в Решение Нижнетагильской городской Думы от 22.12.2012 № 61 «Об утверждении Правил землепользования и застройки городского округа Нижний Тагил» следующие изменения:

1) В приложении № 1 «Порядок применения Правил землепользования и застройки городского округа Нижний Тагил и внесения изменений в указанные правила» статью 8 изложить в следующей редакции:

«СТАТЬЯ 8. Комиссия по землепользованию и застройке города Нижний Тагил

1. Комиссия по землепользованию и застройке города Нижний Тагил (далее – Комиссия) является постоянно действующим консультативным органом и организовывается в целях обеспечения реализации настоящих Правил.

2. Комиссия формируется и осуществляет свою деятельность на основании Положения о Комиссии, утвержденного постановлением Главы города Нижний Тагил.»;

2) В приложение № 2 «Градостроительные регламенты городского округа Нижний Тагил» внести следующие изменения:

а) статью 24 изложить в следующей редакции:

«СТАТЬЯ 24. Жилые зоны

1. Ж-1. Зона застройки индивидуальными жилыми домами

Зона застройки индивидуальными жилыми домами Ж-1 установлена для обеспечения правовых условий формирования жилых районов из отдельно стоящих индивидуальных жилых домов не выше 3-х этажей при условии ограниченного строительства или наличия жилых домов других типов.

Предельные (минимальные и (или) максимальные) размеры земельных участков и предельные параметры разрешенного строительства, реконструкции объектов капитального строительства:

– минимальная площадь земельных участков 600 кв. м;
– максимальная площадь земельных участков 2500 кв. м; в стесненных условиях сложившейся застройки при отсутствии возможности формирования земельных участков площадью 600 кв. м, допускается формирование земельных участков с минимальной площадью 300 кв. м.
– максимальный процент застройки в границах земельного участка: 40;
– этажность жилого дома: 1-3 этажа;
– наружную грань индивидуальных жилых домов следует располагать по линиям регулирования застройки улиц, которые устанавливаются в градостроительных планах земельных участков;
– хозяйственные постройки должны располагаться на расстоянии не менее 1,0 м от границ земельного участка;
– параметры ограждения: высотой не более 1800 мм.

При предоставлении земельных участков, размеры которых меньше установленных минимальных размеров, площадь принимать в фактических границах при наличии соответствующего заключения Администрации города Нижний Тагил.

2. Ж-2. Зона застройки малоэтажными жилыми домами

Зона Ж-2 установлена для обеспечения правовых условий формирования районов с многоквартирными жилыми домами не выше 4-х этажей при условии ограниченного строительства или наличия жилых домов других типов.

Предельные (минимальные и (или) максимальные) размеры земельных участков и предельные параметры разрешенного строительства, реконструкции объектов капитального строительства:

– минимальная площадь земельных участков – 300 кв. м (без учета площади застройки);
– максимальная площадь земельных участков 800 кв. м (без учета площади застройки);
– максимальный процент застройки в границах земельного участка: 40;
– этажность жилого дома: 1-4 этажа;
– минимальный отступ линии застройки от красной линии – 1 м (за исключением случаев установления красных линий по линии регулирования застройки или по линии сложившейся застройки в существующей застройке);
– параметры ограждения устанавливаются проектной документацией.

При предоставлении земельных участков, размеры которых меньше установленных минимальных размеров, площадь принимать в фактических границах при наличии соответствующего заключения Администрации города Нижний Тагил.

3. Ж-3. Зона застройки среднеэтажными жилыми домами

Зона застройки среднеэтажными жилыми домами Ж-3 установлена для формирования жилых районов с размещением многоквартирных жилых домов с этажностью от 5 до 8 этажей при условии возможности строительства или наличия ограниченного объема жилых домов других типов.

Предельные (минимальные и (или) максимальные) размеры земельных участков и предельные параметры разрешенного строительства, реконструкции объектов капитального строительства:

– минимальная площадь земельных участков:
в существующей застройке – 2500 кв. м,
в случае нового строительства – с учетом норм проектирования и планировочных ограничений;
– максимальный процент застройки в границах земельного участка: 40;
– этажность жилого дома: 5-8 этажей;
– минимальный отступ линии застройки от красной линии – 1 м (за исключением случаев установления красных линий по линии регулирования застройки или по линии сложившейся застройки в существующей застройке);
– установка ограждения или шлагбаума, ограничивающая доступ на территорию жилого дома, запрещена.

При предоставлении земельных участков, размеры которых меньше установленных минимальных размеров, площадь принимать в фактических границах при наличии соответствующего заключения Администрации города Нижний Тагил.

4. Ж-4. Зона застройки многоэтажными жилыми домами

Зона застройки многоэтажными жилыми домами Ж-4 установлена для формирования жилых районов с размещением многоквартирных домов с этажностью 9 этажей и более, с площадками для отдыха, спорта, с объектами обслуживания, некоммерческими коммунальными предприятиями при условии возможности строительства или наличия ограниченного объема жилых домов других типов.

Предельные (минимальные и (или) максимальные) размеры земельных участков и предельные параметры разрешенного строительства, реконструкции объектов капитального строительства:

Предельные (минимальные и (или) максимальные) размеры земельных участков и предельные параметры разрешенного строительства, реконструкции объектов капитального строительства:
– минимальная площадь земельных участков:
в существующей застройке – 2500 кв. м,
в случае нового строительства – с учетом норм проектирования и планировочных ограничений;
– максимальный процент застройки в границах земельного участка: 40;
– этажность жилого дома: 9 и более этажей;
– минимальный отступ линии застройки от красной линии – 1 м (за исключением случаев установления красных линий по линии регулирования застройки или по линии сложившейся застройки в существующей застройке);
– установка ограждения или шлагбаума, ограничивающая доступ на территорию жилого дома запрещена.

При предоставлении земельных участков, размеры которых меньше установленных минимальных размеров, площадь принимать в фактических границах при наличии соответствующего заключения Администрации города Нижний Тагил.»;

б) статью 30 изложить в следующей редакции:

«СТАТЬЯ 30. Градостроительные регламенты. Зона сельскохозяйственного использования

1. СХ-1. Зона сельскохозяйственных угодий

Зоны сельскохозяйственных угодий СХ-1 установлены для обеспечения правовых условий формирования территорий для выращивания сельскохозяйственной продукции, занятия животноводством, предотвращения их использования для других видов деятельности.

2. СХ-2. Зона коллективных садов

Зона коллективных садов СХ -2 установлена для обеспечения правовых условий формирования территорий, используемых садоводческими и дачными некоммерческими объединениями граждан в целях отдыха, занятия садоводством и огородничеством.

Предельные (минимальные и (или) максимальные) размеры земельных участков и предельные параметры разрешенного строительства, реконструкции объектов капитального строительства:

– минимальная площадь земельных участков 300 кв. м;
– максимальная площадь земельных участков 1200 кв. м

При предоставлении земельных участков, размеры которых меньше установленных минимальных размеров, площадь принимать в фактических границах при наличии соответствующего заключения Администрации города Нижний Тагил.»;

в) статью 40 изложить в следующей редакции:

«СТАТЬЯ 40. Градостроительные регламенты, устанавливаемые в жилых зонах

1. На территории деревень Баронская и Усть-Утка выделяется 1 вид жилых зон:

Ж-5 – зона индивидуальной жилой застройки (до 3 этажей) сельского населенного пункта.

2. Градостроительные регламенты в зоне индивидуальной жилой застройки (до 3 этажей) сельского населенного пункта (Ж-5):

Зона застройки индивидуальными жилыми домами установлена для обеспечения правовых условий формирования жилых районов из отдельно стоящих и блокированных индивидуальных жилых домов не выше 3-х этажей с минимальным набором услуг и ведения личного подсобного хозяйства на территории сельского населенного пункта.

Виды разрешенного использования территории	Предельные размеры земельных участков и предельные параметры строительства (реконструкции)
Основные виды разрешенного использования	
Отдельно стоящие односемейные жилые дома с земельными участками; блокированные индивидуальные жилые дома с земельными участками; личное подсобное хозяйство (приусадебный участок)	Максимальные и минимальные размеры земельных участков устанавливаются Решением Нижнетагильской городской Думы от 22.10.2009 № 77 «Об установлении предельных (минимальных и максимальных) размеров земельных участков, предоставляемых гражданам в собственность из находящихся в государственной или муниципальной собственности земель в городе Нижний Тагил»: минимальный размер – 0,06 га; максимальный размер – 0,30 га. При предоставлении земельных участков, размеры которых меньше установленных минимальных размеров, площадь принимать в фактических границах при наличии соответствующего заключения Администрации города Нижний Тагил. Высота зданий не должна превышать 3 этажа. Наружную грань индивидуальных жилых домов следует располагать по линиям регулирования застройки улиц, которые устанавливаются в градостроительных планах земельных участков. Отступ жилых домов от красной линии улиц и проездов должен составлять не менее 5 м. Расстояние от окон жилых помещений (комнат, кухонь и веранд) до стен дома и хозяйственных построек (сарая, гаража, бани), расположенных на соседних земельных участках должно быть не менее 6 м. Расстояния от индивидуального или жилого дома блокированного типа до границы соседнего земельного участка должны быть не менее 3 м. Параметры ограждения: прозрачное, высотой не более 1500 мм. К исп. тер – для индивидуальных жилых домов не более 0,60. К исп. тер – для блокированных жилых домов не более 0,70 Технический регламент о требованиях пожарной безопасности (№ 123-ФЗ от 22.07.2008 г.)
Вспомогательные виды разрешенного использования	
Парковки; Гаражи на приусадебных участках; Индивидуальные бани; Надворные туалеты; Площадки для сбора мусора; Детские площадки, спортивные, площадки для отдыха; Сады, огороды, палисадники, хозяйственные постройки	Максимальные и минимальные размеры земельных участков устанавливаются в соответствии с требованиями НГПСО 1-2009.66. Технический регламент о требованиях пожарной безопасности согласно № 123-ФЗ от 22.07.2008 г. Расстояние от хозяйственных построек до красных линий улиц и до проезжей части внутриквартальных проездов должно быть не менее 5 м. Расстояния до границы соседнего земельного участка должны быть не менее:

	1) от построек для содержания скота и птицы – 4 м; 2) от бани, гаража и других построек – 1 м; 3) от стволов высокорослых деревьев – 4 м; 4) от стволов среднерослых деревьев – 2 м; 5) от кустарника – 1 м. Размещение гаража, не более чем на 2 легковые машины или 1 легковую и 1 грузовую машины не более 1,5 т грузоподъемности или не более чем на 1 трактор. Размещение сараев для скота не более чем на 2 головы КРС, 3 головы свиней, 10 голов МРС, 50 голов птицы. Размещение площадок для мусоросборников следует предусматривать не ближе 15 м от окон дома
Скважины для забора воды; Индивидуальные резервуары для хранения воды; Индивидуальные колодцы; Локальные очистные сооружения (доб.); Объекты пожарной охраны (гидранты, резервуары, противопожарные водоемы); Иные объекты инженерной инфраструктуры, предназначенные для обслуживания объектов зоны	Максимальные и минимальные размеры земельных участков устанавливаются в соответствии с НГПСО 1-2009.66, техническими регламентами и санитарными нормами и правилами. Технический регламент о требованиях пожарной безопасности (№ 123-ФЗ от 22.07.2008 г.)
Условно разрешенные виды использования	
Встроенно-пристроенные и отдельно стоящие объекты: Детские сады и иные объекты дошкольного воспитания; Школы общеобразовательные; Спортивные сооружения; Объекты торговли первой необходимости общей площадью не более 300 кв. м; Объекты общественного питания; Объекты фармацевтического и медицинского обслуживания; Объекты бытового обслуживания; Объекты досуга; Интернаты для престарелых и инвалидов; Дома ребенка; Участковые пункты милиции; Объекты религиозного назначения; Жилищно-эксплуатационные и аварийно-диспетчерские службы	Максимальные и минимальные размеры земельных участков устанавливаются согласно требованиям НГПСО 1-2009.66, техническими регламентами и строительными нормами и правилами. Технический регламент о требованиях пожарной безопасности (№ 123-ФЗ от 22.07.2008 г.). Отступ зданий от красной линии улиц и проездов должен составлять не менее 5 м (кроме улиц, сохраняемых в границе исторической линии застройки)
Инженерные сооружения: Локальные очистные системы Антенны сотовой, радиорелейной, спутниковой связи, Объекты связи Иные объекты инженерной инфраструктуры, предназначенные для обслуживания объектов зоны	Максимальные и минимальные размеры земельных участков устанавливаются согласно требованиям НГПСО 1-2009.66, техническими регламентами и строительными нормами и правилами. Технический регламент о требованиях пожарной безопасности (№ 123-ФЗ от 22.07.2008 г.).»

г) статью 59 изложить в следующей редакции:

«СТАТЬЯ 59. Градостроительные регламенты, устанавливаемые в жилых зонах

1. На территории деревни Заречная выделяется 1 вид жилых зон:

Ж-5 – зона индивидуальной жилой застройки (до 3 этажей) сельского населенного пункта.

2. Градостроительные регламенты в зоне индивидуальной жилой застройки (до 3 этажей) сельского населенного пункта (Ж-5):

Зона застройки индивидуальными жилыми домами установлена для обеспечения правовых условий формирования жилых районов из отдельно стоящих и блокированных индивидуальных жилых домов не выше 3-х этажей с минимальным набором услуг и ведения личного подсобного хозяйства на территории сельского населенного пункта.

Виды разрешенного использования территории	Предельные размеры земельных участков и предельные параметры строительства (реконструкции)
Основные виды разрешенного использования	
Отдельно стоящие односемейные жилые дома с земельными участками; блокированные индивидуальные жилые дома с земельными участками; личное подсобное хозяйство (приусадебный участок)	Максимальные и минимальные размеры земельных участков устанавливаются Решением Нижнетагильской городской Думы от 22.10.2009 № 77 «Об установлении предельных (минимальных и максимальных) размеров земельных участков, предоставляемых гражданам в собственность из находящихся в государственной или муниципальной собственности земель в городе Нижний Тагил»: минимальный размер – 0,06 га; максимальный размер – 0,30 га. При предоставлении земельных участков, размеры которых меньше установленных минимальных размеров, площадь принимать в фактических границах при наличии соответствующего заключения Администрации города Нижний Тагил. Высота зданий не должна превышать 3 этажа. Наружную грань индивидуальных жилых домов следует располагать по линиям регулирования застройки улиц, которые устанавливаются в градостроительных планах земельных участков. Отступ жилых домов от красной линии улиц и проездов должен составлять не менее 5 м. Расстояние от окон жилых помещений (комнат, кухонь и веранд) до стен дома и хозяйственных построек (сарая, гаража, бани), расположенных на соседних земельных участках должно быть не менее 6 м. Расстояния от индивидуального или жилого дома блокированного типа до границы соседнего земельного участка должны быть не менее 3 м. Параметры ограждения: прозрачное, высотой не более 1500 мм. К исп. тер – для индивидуальных жилых домов не более 0,60. К исп. тер – для блокированных жилых домов не более 0,70 Технический регламент о требованиях пожарной безопасности (№ 123-ФЗ от 22.07.2008 г.)
Вспомогательные виды разрешенного использования	
Парковки; Гаражи на приусадебных участках; Индивидуальные бани; Надворные туалеты; Площадки для сбора мусора; Детские площадки, спортивные, площадки для отдыха; Сады, огороды, палисадники, хозяйственные постройки	Максимальные и минимальные размеры земельных участков устанавливаются в соответствии с требованиями НГПСО 1-2009.66. Технический регламент о требованиях пожарной безопасности согласно №123-ФЗ от 22.07.2008 г. Расстояние от хозяйственных построек до красных линий улиц и до проезжей части внутриквартальных проездов должно быть не менее 5 м. Расстояния до границы соседнего земельного участка должны быть не менее: 1) от построек для содержания скота и птицы – 4 м; 2) от бани, гаража и других построек – 1 м; 3) от стволов высокорослых деревьев – 4 м; 4) от стволов среднерослых деревьев – 2 м; 5) от кустарника – 1 м. Размещение гаража, не более чем на 2 легковые машины или 1 легковую и 1 грузовую машины не более 1,5 т грузоподъемности или не более чем на 1 трактор. Размещение сараев для скота не более чем на 2 головы КРС, 3 головы свиней, 10 голов МРС, 50 голов птицы. Размещение площадок для мусоросборников следует предусматривать не ближе 15 м от окон дома
Скважины для забора воды; Индивидуальные резервуары для хранения воды; Индивидуальные колодцы; Локальные очистные сооружения (доб.); Объекты пожарной охраны (гидранты, резервуары, противопожарные водоемы); Иные объекты инженерной инфраструктуры, предназначенные для обслуживания объектов зоны	Максимальные и минимальные размеры земельных участков устанавливаются в соответствии с НГПСО 1-2009.66, техническими регламентами и санитарными нормами и правилами. Технический регламент о требованиях пожарной безопасности (№ 123-ФЗ от 22.07.2008 г.)
Условно разрешенные виды использования	
Встроенно-пристроенные и отдельно стоящие объекты: Детские сады и иные объекты дошкольного воспитания; Школы общеобразовательные; Спортивные сооружения; Объекты торговли первой необходимости общей площадью не более 300 кв. м; Объекты общественного питания; Объекты фармацевтического и медицинского обслуживания; Объекты бытового обслуживания; Объекты досуга; Интернаты для престарелых и инвалидов; Дома ребенка; Участковые пункты милиции; Объекты религиозного назначения; Жилищно-эксплуатационные и аварийно-диспетчерские службы	Максимальные и минимальные размеры земельных участков устанавливаются согласно требованиям НГПСО 1-2009.66, техническими регламентами и строительными нормами и правилами. Технический регламент о требованиях пожарной безопасности (№ 123-ФЗ от 22.07.2008 г.). Отступ зданий от красной линии улиц и проездов должен составлять не менее 5 м (кроме улиц, сохраняемых в границе исторической линии застройки)
Инженерные сооружения: Локальные очистные системы Антенны сотовой, радиорелейной, спутниковой связи, Объекты связи Иные объекты инженерной инфраструктуры, предназначенные для обслуживания объектов зоны	Максимальные и минимальные размеры земельных участков устанавливаются согласно требованиям НГПСО 1-2009.66, техническими регламентами и строительными нормами и правилами. Технический регламент о требованиях пожарной безопасности (№ 123-ФЗ от 22.07.2008 г.).»

д) статью 78 изложить в следующей редакции:

«СТАТЬЯ 78. Градостроительные регламенты, устанавливаемые в жилых зонах

1. На территории деревни Захаровка выделяется 1 вид жилых зон:

Ж-5 – зона индивидуальной жилой застройки (до 3 этажей) сельского населенного пункта.

2. Градостроительные регламенты в зоне индивидуальной жилой застройки (до 3 этажей) сельского населенного пункта (Ж-5):

Зона застройки индивидуальными жилыми домами установлена для обеспечения правовых условий формирования жилых районов из отдельно стоящих и блокированных индивидуальных жилых домов не выше 3-х этажей с минимальным набором услуг и ведения личного подсобного хозяйства на территории сельского населенного пункта.

Виды разрешенного использования территории	Предельные размеры земельных участков и предельные параметры строительства (реконструкции)
Основные виды разрешенного использования	
Отдельно стоящие односемейные жилые дома с земельными участками; блокированные индивидуальные жилые дома с земельными участками; личное подсобное хозяйство (приусадебный участок)	Максимальные и минимальные размеры земельных участков устанавливаются Решением Нижнетагильской городской Думы от 22.10.2009 № 77 «Об установлении предельных (минимальных и максимальных) размеров земельных участков, предоставляемых гражданам в собственность из находящихся в государственной или муниципальной собственности земель в городе Нижний Тагил»: минимальный размер – 0,06 га; максимальный размер – 0,30 га. При предоставлении земельных участков, размеры которых меньше установленных минимальных размеров, площадь принимать в фактических границах при наличии соответствующего заключения Администрации города Нижний Тагил. Высота зданий не должна превышать 3 этажа. Наружную грань индивидуальных жилых домов следует располагать по линиям регулирования застройки улиц, которые устанавливаются в градостроительных планах земельных участков. Отступ жилых домов от красной линии улиц и проездов должен составлять не менее 5 м. Расстояние от окон жилых помещений (комнат, кухонь и веранд) до стен дома и хозяйственных построек (сарая, гаража, бани), расположенных на соседних земельных участках должно быть не менее 6 м. Расстояния от индивидуального или жилого дома блокированного типа до границы соседнего земельного участка должны быть не менее 3 м. Параметры ограждения: прозрачное, высотой не более 1500 мм. К исп. тер – для индивидуальных жилых домов не более 0,60. К исп. тер – для блокированных жилых домов не более 0,70 Технический регламент о требованиях пожарной безопасности (№ 123-ФЗ от 22.07.2008 г.)
Вспомогательные виды разрешенного использования	
Парковки; Гаражи на приусадебных участках; Индивидуальные бани; Надворные туалеты; Площадки для сбора мусора; Детские площадки, спортивные, площадки для отдыха; Сады, огороды, палисадники, хозяйственные постройки	Максимальные и минимальные размеры земельных участков устанавливаются в соответствии с требованиями НГПСО 1-2009.66. Технический регламент о требованиях пожарной безопасности согласно № 123-ФЗ от 22.07.2008 г. Расстояние от хозяйственных построек до красных линий улиц и до проезжей части внутриквартальных проездов должно быть не менее 5 м. Расстояния до границы соседнего земельного участка должны быть не менее: 1) от построек для содержания скота и птицы – 4 м; 2) от бани, гаража и других построек – 1 м; 3) от стволов высокорослых деревьев – 4 м; 4) от стволов среднерослых деревьев – 2 м; 5) от кустарника – 1 м. Размещение гаража, не более чем на 2 легковые машины или 1 легковую и 1 грузовую машины не более 1,5 т грузоподъемности или не более чем на 1 трактор. Размещение сараев для скота не более чем на 2 головы КРС, 3 головы свиней, 10 голов МРС, 50 голов птицы. Размещение площадок для мусоросборников следует предусматривать не ближе 15 м от окон дома
Скважины для забора воды; Индивидуальные резервуары для хранения воды; Индивидуальные колодцы; Локальные очистные сооружения (доб.); Объекты пожарной охраны (гидранты, резервуары, противопожарные водоемы); Иные объекты инженерной инфраструктуры, предназначенные для обслуживания объектов зоны	Максимальные и минимальные размеры земельных участков устанавливаются в соответствии с НГПСО 1-2009.66, техническими регламентами и санитарными нормами и правилами. Технический регламент о требованиях пожарной безопасности (№123-ФЗ от 22.07.2008 г.)

Условно разрешенные виды использования	
Встроенно-пристроенные и отдельно стоящие объекты: Детские сады и иные объекты дошкольного воспитания; Школы общеобразовательные; Спортивные сооружения; Объекты торговли первой необходимости общей площадью не более 300 кв. м; Объекты общественного питания; Объекты фармацевтического и медицинского обслуживания; Объекты бытового обслуживания; Объекты досуга; Интернаты для престарелых и инвалидов; Дома ребенка; Участковые пункты милиции; Объекты религиозного назначения; Жилищно-эксплуатационные и аварийно-диспетчерские службы	Максимальные и минимальные размеры земельных участков устанавливаются согласно требованиям НГПСО 1-2009.66, техническими регламентами и строительными нормами и правилами. Технический регламент о требованиях пожарной безопасности (№ 123-ФЗ от 22.07.2008 г.). Отступ зданий от красной линии улиц и проездов должен составлять не менее 5 м (кроме улиц, сохраняемых в границе исторической линии застройки)
Инженерные сооружения: Локальные очистные системы Антенны сотовой, радиорелейной, спутниковой связи, Объекты связи Иные объекты инженерной инфраструктуры, предназначенные для обслуживания объектов зоны	Максимальные и минимальные размеры земельных участков устанавливаются согласно требованиям НГПСО 1-2009.66, техническими регламентами и строительными нормами и правилами. Технический регламент о требованиях пожарной безопасности (№ 123-ФЗ от 22.07.2008 г.).»

е) статью 97 изложить в следующей редакции:

«СТАТЬЯ 97. Градостроительные регламенты, устанавливаемые в жилых зонах

1. На территории деревни Нижняя Ослянка выделяется 1 вид жилых зон:

Ж-5 – зона индивидуальной жилой застройки (до 3 этажей) сельского населенного пункта.

2. Градостроительные регламенты в зоне индивидуальной жилой застройки (до 3 этажей) сельского населенного пункта (Ж-5):

Зона застройки индивидуальными жилыми домами установлена для обеспечения правовых условий формирования жилых районов из отдельно стоящих и блокированных индивидуальных жилых домов не выше 3-х этажей с минимальным набором услуг и ведения личного подсобного хозяйства на территории сельского населенного пункта.

Виды разрешенного использования территории	Предельные размеры земельных участков и предельные параметры строительства (реконструкции)
Основные виды разрешенного использования	
Отдельно стоящие односемейные жилые дома с земельными участками; блокированные индивидуальные жилые дома с земельными участками; личное подсобное хозяйство (приусадебный участок)	Максимальные и минимальные размеры земельных участков устанавливаются Решением Нижнетагильской городской Думы от 22.10.2009 № 77 «Об установлении предельных (минимальных и максимальных) размеров земельных участков, предоставляемых гражданам в собственность из находящихся в государственной или муниципальной собственности земель в городе Нижний Тагил»: минимальный размер – 0,06 га; максимальный размер – 0,30 га. При предоставлении земельных участков, размеры которых меньше установленных минимальных размеров, площадь принимать в фактических границах при наличии соответствующего заключения Администрации города Нижний Тагил. Высота зданий не должна превышать 3 этажа. Наружную грань индивидуальных жилых домов следует располагать по линиям регулирования застройки улиц, которые устанавливаются в градостроительных планах земельных участков. Отступ жилых домов от красной линии улиц и проездов должен составлять не менее 5 м. Расстояние от окон жилых помещений (комнат, кухонь и веранд) до стен дома и хозяйственных построек (сарая, гаража, бани), расположенных на соседних земельных участках должно быть не менее 6 м. Расстояния от индивидуального или жилого дома блокированного типа до границы соседнего земельного участка должны быть не менее 3 м. Параметры ограждения: прозрачное, высотой не более 1500 мм. К исп. тер – для индивидуальных жилых домов не более 0,60. К исп. тер – для блокированных жилых домов не более 0,70 Технический регламент о требованиях пожарной безопасности (№ 123-ФЗ от 22.07.2008 г.)
Вспомогательные виды разрешенного использования	
Парковки; Гаражи на приусадебных участках; Индивидуальные бани; Надворные туалеты; Площадки для сбора мусора; Детские площадки, спортивные, площадки для отдыха; Сады, огороды, палисадники, хозяйственные постройки	Максимальные и минимальные размеры земельных участков устанавливаются в соответствии с требованиями НГПСО 1-2009.66. Технический регламент о требованиях пожарной безопасности согласно №123-ФЗ от 22.07.2008 г. Расстояние от хозяйственных построек до красных линий улиц и до проезжей части внутриквартальных проездов должно быть не менее 5 м. Расстояния до границы соседнего земельного участка должны быть не менее: 1) от построек для содержания скота и птицы – 4 м; 2) от бани, гаража и других построек – 1 м; 3) от стволов высокорослых деревьев – 4 м; 4) от стволов среднерослых деревьев – 2 м; 5) от кустарника – 1 м. Размещение гаража, не более чем на 2 легковые машины или 1 легковую и 1 грузовую машины не более 1,5 т грузоподъемности или не более чем на 1 трактор. Размещение сараев для скота не более чем на 2 головы КРС, 3 головы свиней, 10 голов МРС, 50 голов птицы. Размещение площадок для мусоросборников следует предусматривать не ближе 15 м от окон дома
Скважины для забора воды; Индивидуальные резервуары для хранения воды; Индивидуальные колодцы; Локальные очистные сооружения (доб.); Объекты пожарной охраны (гидранты, резервуары, противопожарные водоемы); Иные объекты инженерной инфраструктуры, предназначенные для обслуживания объектов зоны	Максимальные и минимальные размеры земельных участков устанавливаются в соответствии с НГПСО 1-2009.66, техническими регламентами и санитарными нормами и правилами. Технический регламент о требованиях пожарной безопасности (№ 123-ФЗ от 22.07.2008 г.)
Условно разрешенные виды использования	
Встроенно-пристроенные и отдельно стоящие объекты: Детские сады и иные объекты дошкольного воспитания; Школы общеобразовательные; Спортивные сооружения; Объекты торговли первой необходимости общей площадью не более 300 кв. м; Объекты общественного питания; Объекты фармацевтического и медицинского обслуживания; Объекты бытового обслуживания; Объекты досуга; Интернаты для престарелых и инвалидов; Дома ребенка; Участковые пункты милиции; Объекты религиозного назначения; Жилищно-эксплуатационные и аварийно-диспетчерские службы	Максимальные и минимальные размеры земельных участков устанавливаются согласно требованиям НГПСО 1-2009.66, техническими регламентами и строительными нормами и правилами. Технический регламент о требованиях пожарной безопасности (№ 123-ФЗ от 22.07.2008 г.). Отступ зданий от красной линии улиц и проездов должен составлять не менее 5 м (кроме улиц, сохраняемых в границе исторической линии застройки)
Инженерные сооружения: Локальные очистные системы Антенны сотовой, радиорелейной, спутниковой связи, Объекты связи Иные объекты инженерной инфраструктуры, предназначенные для обслуживания объектов зоны	Максимальные и минимальные размеры земельных участков устанавливаются согласно требованиям НГПСО 1-2009.66, техническими регламентами и строительными нормами и правилами. Технический регламент о требованиях пожарной безопасности (№ 123-ФЗ от 22.07.2008 г.).»

ж) статью 116 изложить в следующей редакции:

«СТАТЬЯ 116. Градостроительные регламенты, устанавливаемые в жилых зонах

1. На территории поселка Антоновский выделяется 1 вид жилых зон:

Ж-5 – зона индивидуальной жилой застройки (до 3 этажей) сельского населенного пункта.

2. Градостроительные регламенты в зоне индивидуальной жилой застройки (до 3 этажей) сельского населенного пункта (Ж-5):

Зона застройки индивидуальными жилыми домами установлена для обеспечения правовых условий формирования жилых районов из отдельно стоящих и блокированных индивидуальных жилых домов не выше 3-х этажей с минимальным набором услуг и ведения личного подсобного хозяйства на территории сельского населенного пункта.

Виды разрешенного использования территории	Предельные размеры земельных участков и предельные параметры строительства (реконструкции)
Основные виды разрешенного использования	
Отдельно стоящие односемейные жилые дома с земельными участками; блокированные индивидуальные жилые дома с земельными участками; личное подсобное хозяйство (приусадебный участок)	Максимальные и минимальные размеры земельных участков устанавливаются Решением Нижнетагильской городской Думы от 22.10.2009 № 77 «Об установлении предельных (минимальных и максимальных) размеров земельных участков, предоставляемых гражданам в собственность из находящихся в государственной или муниципальной собственности земель в городе Нижний Тагил»: минимальный размер – 0,06 га; максимальный размер – 0,30 га. При предоставлении земельных участков, размеры которых меньше установленных минимальных размеров, площадь принимать в фактических границах при наличии соответствующего заключения Администрации города Нижний Тагил. Высота зданий не должна превышать 3 этажа. Наружную грань индивидуальных жилых домов следует располагать по линиям регулирования застройки улиц, которые устанавливаются в градостроительных планах земельных участков. Отступ жилых домов от красной линии улиц и проездов должен составлять не менее 5 м. Расстояние от окон жилых помещений (комнат, кухонь и веранд) до стен дома и хозяйственных построек (сарая, гаража, бани), расположенных на соседних земельных участках должно быть не менее 6 м. Расстояния от индивидуального или жилого дома блокированного типа до границы соседнего земельного участка должны быть не менее 3 м. Параметры ограждения: прозрачное, высотой не более 1500 мм. К исп. тер – для индивидуальных жилых домов не более 0,60. К исп. тер – для блокированных жилых домов не более 0,70 Технический регламент о требованиях пожарной безопасности (№ 123-ФЗ от 22.07.2008 г.)
Вспомогательные виды разрешенного использования	
Парковки; Гаражи на приусадебных участках; Индивидуальные бани; Надворные туалеты; Площадки для сбора мусора; Детские площадки, спортивные, площадки для отдыха; Сады, огороды, палисадники, хозяйственные постройки	Максимальные и минимальные размеры земельных участков устанавливаются в соответствии с требованиями НГПСО 1-2009.66. Технический регламент о требованиях пожарной безопасности согласно № 123-ФЗ от 22.07.2008 г. Расстояние от хозяйственных построек до красных линий улиц и до проезжей части внутриквартальных проездов должно быть не менее 5 м. Расстояния до границы соседнего земельного участка должны быть не менее: 1) от построек для содержания скота и птицы – 4 м; 2) от бани, гаража и других построек – 1 м; 3) от стволов высокорослых деревьев – 4 м; 4) от стволов среднерослых деревьев – 2 м; 5) от кустарника – 1 м. Размещение гаража, не более чем на 2 легковые машины или 1 легковую и 1 грузовую машины не более 1,5 т грузоподъемности или не более чем на 1 трактор. Размещение сараев для скота не более чем на 2 головы КРС, 3 головы свиней, 10 голов МРС, 50 голов птицы. Размещение площадок для мусоросборников следует предусматривать не ближе 15 м от окон дома
Скважины для забора воды; Индивидуальные резервуары для хранения воды; Индивидуальные колодцы; Локальные очистные сооружения (доб.); Объекты пожарной охраны (гидранты, резервуары, противопожарные водоемы); Иные объекты инженерной инфраструктуры, предназначенные для обслуживания объектов зоны	Максимальные и минимальные размеры земельных участков устанавливаются в соответствии с НГПСО 1-2009.66, техническими регламентами и санитарными нормами и правилами. Технический регламент о требованиях пожарной безопасности (№ 123-ФЗ от 22.07.2008 г.)
Условно разрешенные виды использования	
Встроенно-пристроенные и отдельно стоящие объекты: Детские сады и иные объекты дошкольного воспитания; Школы общеобразовательные; Спортивные сооружения; Объекты торговли первой необходимости общей площадью не более 300 кв. м; Объекты общественного питания; Объекты фармацевтического и медицинского обслуживания; Объекты бытового обслуживания; Объекты досуга; Интернаты для престарелых и инвалидов; Дома ребенка; Участковые пункты милиции; Объекты религиозного назначения; Жилищно-эксплуатационные и аварийно-диспетчерские службы	Максимальные и минимальные размеры земельных участков устанавливаются согласно требованиям НГПСО 1-2009.66, техническими регламентами и строительными нормами и правилами. Технический регламент о требованиях пожарной безопасности (№ 123-ФЗ от 22.07.2008 г.). Отступ зданий от красной линии улиц и проездов должен составлять не менее 5 м (кроме улиц, сохраняемых в границе исторической линии застройки)

Инженерные сооружения: Локальные очистные системы Антенны сотовой, радиорелейной, спутниковой связи, Объекты связи Иные объекты инженерной инфраструктуры, предназначенные для обслуживания объектов зоны	Максимальные и минимальные размеры земельных участков устанавливаются согласно требованиям НГПСО 1-2009.66, техническими регламентами и строительными нормами и правилами. Технический регламент о требованиях пожарной безопасности (№ 123-ФЗ от 22.07.2008 г.).»;

з) статью 135 изложить в следующей редакции:

«Статья 135. Градостроительные регламенты, устанавливаемые в жилых зонах

1. На территории поселка Баклушина выделяется 1 вид жилых зон:

Ж-5 – зона индивидуальной жилой застройки (до 3 этажей) сельского населенного пункта.

2. Градостроительные регламенты в зоне индивидуальной жилой застройки (до 3 этажей) сельского населенного пункта (Ж-5):

Зона застройки индивидуальными жилыми домами установлена для обеспечения правовых условий формирования жилых районов из отдельно стоящих и блокированных индивидуальных жилых домов не выше 3-х этажей с минимальным набором услуг и ведения личного подсобного хозяйства на территории сельского населенного пункта.

Виды разрешенного использования территории	Предельные размеры земельных участков и предельные параметры строительства (реконструкции)
Основные виды разрешенного использования	
Отдельно стоящие односемейные жилые дома с земельными участками; блокированные индивидуальные жилые дома с земельными участками; личное подсобное хозяйство (приусадебный участок)	Максимальные и минимальные размеры земельных участков устанавливаются Решением Нижнетагильской городской Думы от 22.10.2009 № 77 «Об установлении предельных (минимальных и максимальных) размеров земельных участков, предоставляемых гражданам в собственность из находящихся в государственной или муниципальной собственности земель в городе Нижний Тагил»: минимальный размер – 0,06 га; максимальный размер – 0,30 га. При предоставлении земельных участков, размеры которых меньше установленных минимальных размеров, площадь принимать в фактических границах при наличии соответствующего заключения Администрации города Нижний Тагил. Высота зданий не должна превышать 3 этажа. Наружную грань индивидуальных жилых домов следует располагать по линиям регулирования застройки улиц, которые устанавливаются в градостроительных планах земельных участков. Отступ жилых домов от красной линии улиц и проездов должен составлять не менее 5 м. Расстояние от окон жилых помещений (комнат, кухонь и веранд) до стен дома и хозяйственных построек (сарая, гаража, бани), расположенных на соседних земельных участках должно быть не менее 6 м. Расстояния от индивидуального или жилого дома блокированного типа до границы соседнего земельного участка должны быть не менее 3 м. Параметры ограждения: прозрачное, высотой не более 1500 мм. К исп. тер – для индивидуальных жилых домов не более 0,60. К исп. тер – для блокированных жилых домов не более 0,70 Технический регламент о требованиях пожарной безопасности (№ 123-ФЗ от 22.07.2008 г.)
Вспомогательные виды разрешенного использования	
Парковки; Гаражи на приусадебных участках; Индивидуальные бани; Надворные туалеты; Площадки для сбора мусора; Детские площадки, спортивные, площадки для отдыха; Сады, огороды, палисадники, хозяйственные постройки	Максимальные и минимальные размеры земельных участков устанавливаются в соответствии с требованиями НГПСО 1-2009.66. Технический регламент о требованиях пожарной безопасности согласно №123-ФЗ от 22.07.2008 г. Расстояние от хозяйственных построек до красных линий улиц и до проезжей части внутриквартальных проездов должно быть не менее 5 м. Расстояния до границы соседнего земельного участка должны быть не менее: 1) от построек для содержания скота и птицы – 4 м; 2) от бани, гаража и других построек – 1 м; 3) от стволов высокорослых деревьев – 4 м; 4) от стволов среднерослых деревьев – 2 м; 5) от кустарника – 1 м. Размещение гаража, не более чем на 2 легковые машины или 1 легковую и 1 грузовую машины не более 1,5 т грузоподъемности или не более чем на 1 трактор. Размещение сараев для скота не более чем на 2 головы КРС, 3 головы свиней, 10 голов МРС, 50 голов птицы. Размещение площадок для мусоросборников следует предусматривать не ближе 15 м от окон дома
Скважины для забора воды; Индивидуальные резервуары для хранения воды; Индивидуальные колодцы; Локальные очистные сооружения (доб.); Объекты пожарной охраны (гидранты, резервуары, противопожарные водоемы); Иные объекты инженерной инфраструктуры, предназначенные для обслуживания объектов зоны	Максимальные и минимальные размеры земельных участков устанавливаются в соответствии с НГПСО 1-2009.66, техническими регламентами и санитарными нормами и правилами. Технический регламент о требованиях пожарной безопасности (№ 123-ФЗ от 22.07.2008 г.)
Условно разрешенные виды использования	
Встроенно-пристроенные и отдельно стоящие объекты: Детские сады и иные объекты дошкольного воспитания; Школы общеобразовательные; Спортивные сооружения; Объекты торговли первой необходимости общей площадью не более 300 кв. м; Объекты общественного питания; Объекты фармацевтического и медицинского обслуживания; Объекты бытового обслуживания; Объекты досуга; Интернаты для престарелых и инвалидов; Дома ребенка; Участковые пункты милиции; Объекты религиозного назначения; Жилищно-эксплуатационные и аварийно-диспетчерские службы	Максимальные и минимальные размеры земельных участков устанавливаются согласно требованиям НГПСО 1-2009.66, техническими регламентами и строительными нормами и правилами. Технический регламент о требованиях пожарной безопасности (№ 123-ФЗ от 22.07.2008 г.). Отступ зданий от красной линии улиц и проездов должен составлять не менее 5 м (кроме улиц, сохраняемых в границе исторической линии застройки)
Инженерные сооружения: Локальные очистные системы Антенны сотовой, радиорелейной, спутниковой связи, Объекты связи Иные объекты инженерной инфраструктуры, предназначенные для обслуживания объектов зоны	Максимальные и минимальные размеры земельных участков устанавливаются согласно требованиям НГПСО 1-2009.66, техническими регламентами и строительными нормами и правилами. Технический регламент о требованиях пожарной безопасности (№ 123-ФЗ от 22.07.2008 г.).»

и) статью 154 изложить в следующей редакции:

«СТАТЬЯ 154. Градостроительные регламенты, устанавливаемые в жилых зонах

1. На территории поселка Висимо-Уткинск выделяется 1 вид жилых зон:

Ж-5 – зона индивидуальной жилой застройки (до 3 этажей) сельского населенного пункта.

2. Градостроительные регламенты в зоне индивидуальной жилой застройки (до 3 этажей) сельского населенного пункта (Ж-5):

Зона застройки индивидуальными жилыми домами установлена для обеспечения правовых условий формирования жилых районов из отдельно стоящих и блокированных индивидуальных жилых домов не выше 3-х этажей с минимальным набором услуг и ведения личного подсобного хозяйства на территории сельского населенного пункта.

Виды разрешенного использования территории	Предельные размеры земельных участков и предельные параметры строительства (реконструкции)
Основные виды разрешенного использования	
Отдельно стоящие односемейные жилые дома с земельными участками; блокированные индивидуальные жилые дома с земельными участками; личное подсобное хозяйство (приусадебный участок)	Максимальные и минимальные размеры земельных участков устанавливаются Решением Нижнетагильской городской Думы от 22.10.2009 № 77 «Об установлении предельных (минимальных и максимальных) размеров земельных участков, предоставляемых гражданам в собственность из находящихся в государственной или муниципальной собственности земель в городе Нижний Тагил»: минимальный размер – 0,06 га; максимальный размер – 0,30 га. При предоставлении земельных участков, размеры которых меньше установленных минимальных размеров, площадь принимать в фактических границах при наличии соответствующего заключения Администрации города Нижний Тагил. Высота зданий не должна превышать 3 этажа. Наружную грань индивидуальных жилых домов следует располагать по линиям регулирования застройки улиц, которые устанавливаются в градостроительных планах земельных участков. Отступ жилых домов от красной линии улиц и проездов должен составлять не менее 5 м. Расстояние от окон жилых помещений (комнат, кухонь и веранд) до стен дома и хозяйственных построек (сарая, гаража, бани), расположенных на соседних земельных участках должно быть не менее 6 м. Расстояния от индивидуального или жилого дома блокированного типа до границы соседнего земельного участка должны быть не менее 3 м. Параметры ограждения: прозрачное, высотой не более 1500 мм. К исп. тер – для индивидуальных жилых домов не более 0,60. К исп. тер – для блокированных жилых домов не более 0,70 Технический регламент о требованиях пожарной безопасности (№ 123-ФЗ от 22.07.2008 г.)
Вспомогательные виды разрешенного использования	
Парковки; Гаражи на приусадебных участках; Индивидуальные бани; Надворные туалеты; Площадки для сбора мусора; Детские площадки, спортивные, площадки для отдыха; Сады, огороды, палисадники, хозяйственные постройки	Максимальные и минимальные размеры земельных участков устанавливаются в соответствии с требованиями НГПСО 1-2009.66. Технический регламент о требованиях пожарной безопасности согласно № 123-ФЗ от 22.07.2008 г. Расстояние от хозяйственных построек до красных линий улиц и до проезжей части внутриквартальных проездов должно быть не менее 5 м. Расстояния до границы соседнего земельного участка должны быть не менее: 1) от построек для содержания скота и птицы – 4 м; 2) от бани, гаража и других построек – 1 м; 3) от стволов высокорослых деревьев – 4 м; 4) от стволов среднерослых деревьев – 2 м; 5) от кустарника – 1 м. Размещение гаража, не более чем на 2 легковые машины или 1 легковую и 1 грузовую машины не более 1,5 т грузоподъемности или не более чем на 1 трактор. Размещение сараев для скота не более чем на 2 головы КРС, 3 головы свиней, 10 голов МРС, 50 голов птицы. Размещение площадок для мусоросборников следует предусматривать не ближе 15 м от окон дома
Скважины для забора воды; Индивидуальные резервуары для хранения воды; Индивидуальные колодцы; Локальные очистные сооружения (доб.); Объекты пожарной охраны (гидранты, резервуары, противопожарные водоемы); Иные объекты инженерной инфраструктуры, предназначенные для обслуживания объектов зоны	Максимальные и минимальные размеры земельных участков устанавливаются в соответствии с НГПСО 1-2009.66, техническими регламентами и санитарными нормами и правилами. Технический регламент о требованиях пожарной безопасности (№ 123-ФЗ от 22.07.2008 г.)
Условно разрешенные виды использования	
Встроенно-пристроенные и отдельно стоящие объекты: Детские сады и иные объекты дошкольного воспитания; Школы общеобразовательные; Спортивные сооружения; Объекты торговли первой необходимости общей площадью не более 300 кв. м; Объекты общественного питания; Объекты фармацевтического и медицинского обслуживания; Объекты бытового обслуживания; Объекты досуга; Интернаты для престарелых и инвалидов; Дома ребенка; Участковые пункты милиции; Объекты религиозного назначения; Жилищно-эксплуатационные и аварийно-диспетчерские службы	Максимальные и минимальные размеры земельных участков устанавливаются согласно требованиям НГПСО 1-2009.66, техническими регламентами и строительными нормами и правилами. Технический регламент о требованиях пожарной безопасности (№ 123-ФЗ от 22.07.2008 г.). Отступ зданий от красной линии улиц и проездов должен составлять не менее 5 м (кроме улиц, сохраняемых в границе исторической линии застройки)
Инженерные сооружения: Локальные очистные системы Антенны сотовой, радиорелейной, спутниковой связи, Объекты связи Иные объекты инженерной инфраструктуры, предназначенные для обслуживания объектов зоны	Максимальные и минимальные размеры земельных участков устанавливаются согласно требованиям НГПСО 1-2009.66, техническими регламентами и строительными нормами и правилами. Технический регламент о требованиях пожарной безопасности (№ 123-ФЗ от 22.07.2008 г.).»

к) статью 173 изложить в следующей редакции:

«СТАТЬЯ 173. Градостроительные регламенты, устанавливаемые в жилых зонах

1. На территории поселка Волчевка выделяется 1 вид жилых зон:

Ж-5 – зона индивидуальной жилой застройки (до 3 этажей) сельского населенного пункта.

2. Градостроительные регламенты в зоне индивидуальной жилой застройки (до 3 этажей) сельского населенного пункта (Ж-5):

Зона застройки индивидуальными жилыми домами установлена для обеспечения правовых условий формирования жилых районов из отдельно стоящих и блокированных индивидуальных жилых домов не выше 3-х этажей с минимальным набором услуг и ведения личного подсобного хозяйства на территории сельского населенного пункта.

Виды разрешенного использования территории	Предельные размеры земельных участков и предельные параметры строительства (реконструкции)
Основные виды разрешенного использования	
Отдельно стоящие односемейные жилые дома с земельными участками; блокированные индивидуальные жилые дома с земельными участками; личное подсобное хозяйство (приусадебный участок)	Максимальные и минимальные размеры земельных участков устанавливаются Решением Нижнетагильской городской Думы от 22.10.2009 № 77 «Об установлении предельных (минимальных и максимальных) размеров земельных участков, предоставляемых гражданам в собственность из находящихся в государственной или муниципальной собственности земель в городе Нижний Тагил»: минимальный размер – 0,06 га; максимальный размер – 0,30 га. При предоставлении земельных участков, размеры которых меньше установленных минимальных размеров, площадь принимать в фактических границах при наличии соответствующего заключения Администрации города Нижний Тагил. Высота зданий не должна превышать 3 этажа. Наружную грань индивидуальных жилых домов следует располагать по линиям регулирования застройки улиц, которые устанавливаются в градостроительных планах земельных участков. Отступ жилых домов от красной линии улиц и проездов должен составлять не менее 5 м. Расстояние от окон жилых помещений (комнат, кухонь и веранд) до стен дома и хозяйственных построек (сарая, гаража, бани), расположенных на соседних земельных участках должно быть не менее 6 м. Расстояния от индивидуального или жилого дома блокированного типа до границы соседнего земельного участка должны быть не менее 3 м. Параметры ограждения: прозрачное, высотой не более 1500 мм. К исп. тер – для индивидуальных жилых домов не более 0,60. К исп. тер – для блокированных жилых домов не более 0,70 Технический регламент о требованиях пожарной безопасности (№ 123-ФЗ от 22.07.2008 г.)
Вспомогательные виды разрешенного использования	
Парковки; Гаражи на приусадебных участках; Индивидуальные бани; Надворные туалеты; Площадки для сбора мусора; Детские площадки, спортивные, площадки для отдыха; Сады, огороды, палисадники, хозяйственные постройки	Максимальные и минимальные размеры земельных участков устанавливаются в соответствии с требованиями НГПСО 1-2009.66. Технический регламент о требованиях пожарной безопасности согласно № 123-ФЗ от 22.07.2008 г. Расстояние от хозяйственных построек до красных линий улиц и до проезжей части внутриквартальных проездов должно быть не менее 5 м. Расстояния до границы соседнего земельного участка должны быть не менее: 1) от построек для содержания скота и птицы – 4 м; 2) от бани, гаража и других построек – 1 м; 3) от стволов высокорослых деревьев – 4 м; 4) от стволов среднерослых деревьев – 2 м; 5) от кустарника – 1 м. Размещение гаража, не более чем на 2 легковые машины или 1 легковую и 1 грузовую машины не более 1,5 т грузоподъемности или не более чем на 1 трактор. Размещение сараев для скота не более чем на 2 головы КРС, 3 головы свиней, 10 голов МРС, 50 голов птицы. Размещение площадок для мусоросборников следует предусматривать не ближе 15 м от окон дома
Скважины для забора воды; Индивидуальные резервуары для хранения воды; Индивидуальные колодцы; Локальные очистные сооружения (доб.); Объекты пожарной охраны (гидранты, резервуары, противопожарные водоемы); Иные объекты инженерной инфраструктуры, предназначенные для обслуживания объектов зоны	Максимальные и минимальные размеры земельных участков устанавливаются в соответствии с НГПСО 1-2009.66, техническими регламентами и санитарными нормами и правилами. Технический регламент о требованиях пожарной безопасности (№ 123-ФЗ от 22.07.2008 г.)
Условно разрешенные виды использования	
Встроенно-пристроенные и отдельно стоящие объекты: Детские сады и иные объекты дошкольного воспитания; Школы общеобразовательные; Спортивные сооружения; Объекты торговли первой необходимости общей площадью не более 300 кв. м; Объекты общественного питания; Объекты фармацевтического и медицинского обслуживания; Объекты бытового обслуживания; Объекты досуга; Интернаты для престарелых и инвалидов; Дома ребенка; Участковые пункты милиции; Объекты религиозного назначения; Жилищно-эксплуатационные и аварийно-диспетчерские службы	Максимальные и минимальные размеры земельных участков устанавливаются согласно требованиям НГПСО 1-2009.66, техническими регламентами и строительными нормами и правилами. Технический регламент о требованиях пожарной безопасности (№ 123-ФЗ от 22.07.2008 г.). Отступ зданий от красной линии улиц и проездов должен составлять не менее 5 м (кроме улиц, сохраняемых в границе исторической линии застройки)
Инженерные сооружения: Локальные очистные системы Антенны сотовой, радиорелей ной, спутниковой связи, Объекты связи Иные объекты инженерной инфраструктуры, предназначенные для обслуживания объектов зоны	Максимальные и минимальные размеры земельных участков устанавливаются согласно требованиям НГПСО 1-2009.66, техническими регламентами и строительными нормами и правилами. Технический регламент о требованиях пожарной безопасности (№ 123-ФЗ от 22.07.2008 г.).»

л) статью 192 изложить в следующей редакции:

«СТАТЬЯ 192. Градостроительные регламенты, устанавливаемые в жилых зонах

1. На территории поселка Евстюниха выделяется 1 вид жилых зон:

Ж-5 – зона индивидуальной жилой застройки (до 3 этажей) сельского населенного пункта.

2. Градостроительные регламенты в зоне индивидуальной жилой застройки (до 3 этажей) сельского населенного пункта (Ж-5):

Зона застройки индивидуальными жилыми домами установлена для обеспечения правовых условий формирования жилых районов из отдельно стоящих и блокированных индивидуальных жилых домов не выше 3-х этажей с минимальным набором услуг и ведения личного подсобного хозяйства на территории сельского населенного пункта.

Виды разрешенного использования территории	Предельные размеры земельных участков и предельные параметры строительства (реконструкции)
Основные виды разрешенного использования	
Отдельно стоящие односемейные жилые дома с земельными участками; блокированные индивидуальные жилые дома с земельными участками; личное подсобное хозяйство (приусадебный участок)	Максимальные и минимальные размеры земельных участков устанавливаются Решением Нижнетагильской городской Думы от 22.10.2009 № 77 «Об установлении предельных (минимальных и максимальных) размеров земельных участков, предоставляемых гражданам в собственность из находящихся в государственной или муниципальной собственности земель в городе Нижний Тагил»: минимальный размер – 0,06 га; максимальный размер – 0,30 га. При предоставлении земельных участков, размеры которых меньше установленных минимальных размеров, площадь принимать в фактических границах при наличии соответствующего заключения Администрации города Нижний Тагил. Высота зданий не должна превышать 3 этажа. Наружную грань индивидуальных жилых домов следует располагать по линиям регулирования застройки улиц, которые устанавливаются в градостроительных планах земельных участков. Отступ жилых домов от красной линии улиц и проездов должен составлять не менее 5 м. Расстояние от окон жилых помещений (комнат, кухонь и веранд) до стен дома и хозяйственных построек (сарая, гаража, бани), расположенных на соседних земельных участках должно быть не менее 6 м. Расстояния от индивидуального или жилого дома блокированного типа до границы соседнего земельного участка должны быть не менее 3 м. Параметры ограждения: прозрачное, высотой не более 1500 мм. К исп. тер – для индивидуальных жилых домов не более 0,60. К исп. тер – для блокированных жилых домов не более 0,70 Технический регламент о требованиях пожарной безопасности (№ 123-ФЗ от 22.07.2008 г.)
Вспомогательные виды разрешенного использования	
Парковки; Гаражи на приусадебных участках; Индивидуальные бани; Надворные туалеты; Площадки для сбора мусора; Детские площадки, спортивные, площадки для отдыха; Сады, огороды, палисадники, хозяйственные постройки	Максимальные и минимальные размеры земельных участков устанавливаются в соответствии с требованиями НГПСО 1-2009.66. Технический регламент о требованиях пожарной безопасности согласно № 123-ФЗ от 22.07.2008 г. Расстояние от хозяйственных построек до красных линий улиц и до проезжей части внутриквартальных проездов должно быть не менее 5 м. Расстояния до границы соседнего земельного участка должны быть не менее: 1) от построек для содержания скота и птицы – 4 м; 2) от бани, гаража и других построек – 1 м; 3) от стволов высокорослых деревьев – 4 м; 4) от стволов среднерослых деревьев – 2 м; 5) от кустарника – 1 м. Размещение гаража, не более чем на 2 легковые машины или 1 легковую и 1 грузовую машины не более 1,5 т грузоподъемности или не более чем на 1 трактор. Размещение сараев для скота не более чем на 2 головы КРС, 3 головы свиней, 10 голов МРС, 50 голов птицы. Размещение площадок для мусоросборников следует предусматривать не ближе 15 м от окон дома
Скважины для забора воды; Индивидуальные резервуары для хранения воды; Индивидуальные колодцы; Локальные очистные сооружения (доб.); Объекты пожарной охраны (гидранты, резервуары, противопожарные водоемы); Иные объекты инженерной инфраструктуры, предназначенные для обслуживания объектов зоны	Максимальные и минимальные размеры земельных участков устанавливаются в соответствии с НГПСО 1-2009.66, техническими регламентами и санитарными нормами и правилами. Технический регламент о требованиях пожарной безопасности (№ 123-ФЗ от 22.07.2008 г.)
Условно разрешенные виды использования	
Встроенно-пристроенные и отдельно стоящие объекты: Детские сады и иные объекты дошкольного воспитания; Школы общеобразовательные; Спортивные сооружения; Объекты торговли первой необходимости общей площадью не более 300 кв. м; Объекты общественного питания; Объекты фармацевтического и медицинского обслуживания; Объекты бытового обслуживания; Объекты досуга; Интернаты для престарелых и инвалидов; Дома ребенка; Участковые пункты милиции; Объекты религиозного назначения; Жилищно-эксплуатационные и аварийно-диспетчерские службы	Максимальные и минимальные размеры земельных участков устанавливаются согласно требованиям НГПСО 1-2009.66, техническими регламентами и строительными нормами и правилами. Технический регламент о требованиях пожарной безопасности (№ 123-ФЗ от 22.07.2008 г.). Отступ зданий от красной линии улиц и проездов должен составлять не менее 5 м (кроме улиц, сохраняемых в границе исторической линии застройки)
Инженерные сооружения: Локальные очистные системы Антенны сотовой, радиорелейной, спутниковой связи, Объекты связи Иные объекты инженерной инфраструктуры, предназначенные для обслуживания объектов зоны	Максимальные и минимальные размеры земельных участков устанавливаются согласно требованиям НГПСО 1-2009.66, техническими регламентами и строительными нормами и правилами. Технический регламент о требованиях пожарной безопасности (№ 123-ФЗ от 22.07.2008 г.).»

м) статью 211 изложить в следующей редакции:

«Статья 211. Градостроительные регламенты, устанавливаемые в жилых зонах

1. На территории поселка Еква выделяется 1 вид жилых зон:

Ж-5 – зона индивидуальной жилой застройки (до 3 этажей) сельского населенного пункта.

2. Градостроительные регламенты в зоне индивидуальной жилой застройки (до 3 этажей) сельского населенного пункта (Ж-5):

Зона застройки индивидуальными жилыми домами установлена для обеспечения правовых условий формирования жилых районов из отдельно стоящих и блокированных индивидуальных жилых домов не выше 3-х этажей с минимальным набором услуг и ведения личного подсобного хозяйства на территории сельского населенного пункта.

Виды разрешенного использования территории	Предельные размеры земельных участков и предельные параметры строительства (реконструкции)
Основные виды разрешенного использования	
Отдельно стоящие односемейные жилые дома с земельными участками; блокированные индивидуальные жилые дома с земельными участками; личное подсобное хозяйство (приусадебный участок)	Максимальные и минимальные размеры земельных участков устанавливаются Решением Нижнетагильской городской Думы от 22.10.2009 № 77 «Об установлении предельных (минимальных и максимальных) размеров земельных участков, предоставляемых гражданам в собственность из находящихся в государственной или муниципальной собственности земель в городе Нижний Тагил»: минимальный размер – 0,06 га; максимальный размер – 0,30 га. При предоставлении земельных участков, размеры которых меньше установленных минимальных размеров, площадь принимать в фактических границах при наличии соответствующего заключения Администрации города Нижний Тагил. Высота зданий не должна превышать 3 этажа. Наружную грань индивидуальных жилых домов следует располагать по линиям регулирования застройки улиц, которые устанавливаются в градостроительных планах земельных участков. Отступ жилых домов от красной линии улиц и проездов должен составлять не менее 5 м.

	Расстояние от окон жилых помещений (комнат, кухонь и веранд) до стен дома и хозяйственных построек (сарая, гаража, бани), расположенных на соседних земельных участках должно быть не менее 6 м. Расстояния от индивидуального или жилого дома блокированного типа до границы соседнего земельного участка должны быть не менее 3 м. Параметры ограждения: прозрачное, высотой не более 1500 мм. К исп. тер – для индивидуальных жилых домов не более 0,60. К исп. тер – для блокированных жилых домов не более 0,70 Технический регламент о требованиях пожарной безопасности (№ 123-ФЗ от 22.07.2008 г.)
Вспомогательные виды разрешенного использования	
Парковки; Гаражи на приусадебных участках; Индивидуальные бани; Надворные туалеты; Площадки для сбора мусора; Детские площадки, спортивные, площадки для отдыха; Сады, огороды, палисадники, хозяйственные постройки	Максимальные и минимальные размеры земельных участков устанавливаются в соответствии с требованиями НГПСО 1-2009.66. Технический регламент о требованиях пожарной безопасности согласно № 123-ФЗ от 22.07.2008 г. Расстояние от хозяйственных построек до красных линий улиц и до проезжей части внутриквартальных проездов должно быть не менее 5 м. Расстояния до границы соседнего земельного участка должны быть не менее: 1) от построек для содержания скота и птицы – 4 м; 2) от бани, гаража и других построек – 1 м; 3) от стволов высокорослых деревьев – 4 м; 4) от стволов среднерослых деревьев – 2 м; 5) от кустарника – 1 м. Размещение гаража, не более чем на 2 легковые машины или 1 легковую и 1 грузовую машины не более 1,5 т грузоподъемности или не более чем на 1 трактор. Размещение сараев для скота не более чем на 2 головы КРС, 3 головы свиней, 10 голов МРС, 50 голов птицы. Размещение площадок для мусоросборников следует предусматривать не ближе 15 м от окон дома
Скважины для забора воды; Индивидуальные резервуары для хранения воды; Индивидуальные колодцы; Локальные очистные сооружения (доб.); Объекты пожарной охраны (гидранты, резервуары, противопожарные водоемы); Иные объекты инженерной инфраструктуры, предназначенные для обслуживания объектов зоны	Максимальные и минимальные размеры земельных участков устанавливаются в соответствии с НГПСО 1-2009.66, техническими регламентами и санитарными нормами и правилами. Технический регламент о требованиях пожарной безопасности (№ 123-ФЗ от 22.07.2008 г.)
Условно разрешенные виды использования	
Встроенно-пристроенные и отдельно стоящие объекты: Детские сады и иные объекты дошкольного воспитания; Школы общеобразовательные; Спортивные сооружения; Объекты торговли первой необходимости общей площадью не более 300 кв. м; Объекты общественного питания; Объекты фармацевтического и медицинского обслуживания; Объекты бытового обслуживания; Объекты досуга; Интернаты для престарелых и инвалидов; Дома ребенка; Участковые пункты милиции; Объекты религиозного назначения; Жилищно-эксплуатационные и аварийно-диспетчерские службы	Максимальные и минимальные размеры земельных участков устанавливаются согласно требованиям НГПСО 1-2009.66, техническими регламентами и строительными нормами и правилами. Технический регламент о требованиях пожарной безопасности № 123-ФЗ от 22.07.2008 г.). Отступ зданий от красной линии улиц и проездов должен составлять не менее 5 м (кроме улиц, сохраняемых в границе исторической линии застройки)
Инженерные сооружения: Локальные очистные системы Антенны сотовой, радиорелейной, спутниковой связи, Объекты связи Иные объекты инженерной инфраструктуры, предназначенные для обслуживания объектов зоны	Максимальные и минимальные размеры земельных участков устанавливаются согласно требованиям НГПСО 1-2009.66, техническими регламентами и строительными нормами и правилами. Технический регламент о требованиях пожарной безопасности (№ 123-ФЗ от 22.07.2008 г.).»

н) статью 249 изложить в следующей редакции:

«СТАТЬЯ 249. Градостроительные регламенты, устанавливаемые в жилых зонах

1. На территории поселка Канава выделяется 1 вид жилых зон:

Ж-5 – зона индивидуальной жилой застройки (до 3 этажей) сельского населенного пункта.

2. Градостроительные регламенты в зоне индивидуальной жилой застройки (до 3 этажей) сельского населенного пункта (Ж-5):

Зона застройки индивидуальными жилыми домами установлена для обеспечения правовых условий формирования жилых районов из отдельно стоящих и блокированных индивидуальных жилых домов не выше 3-х этажей с минимальным набором услуг и ведения личного подсобного хозяйства на территории сельского населенного пункта.

Виды разрешенного использования территории	**Предельные размеры земельных участков и предельные параметры строительства (реконструкции)**
Основные виды разрешенного использования	
Отдельно стоящие односемейные жилые дома с земельными участками; блокированные индивидуальные жилые дома с земельными участками; личное подсобное хозяйство (приусадебный участок)	Максимальные и минимальные размеры земельных участков устанавливаются Решением Нижнетагильской городской Думы от 22.10.2009 №77 «Об установлении предельных (минимальных и максимальных) размеров земельных участков, предоставляемых гражданам в собственность из находящихся в государственной или муниципальной собственности земель в городе Нижний Тагил»: минимальный размер – 0,06 га; максимальный размер – 0,30 га. При предоставлении земельных участков, размеры которых меньше установленных минимальных размеров, площадь принимать в фактических границах при наличии соответствующего заключения Администрации города Нижний Тагил. Высота зданий не должна превышать 3 этажа. Наружную грань индивидуальных жилых домов следует располагать по линиям регулирования застройки улиц, которые устанавливаются в градостроительных планах земельных участков. Отступ жилых домов от красной линии улиц и проездов должен составлять не менее 5 м. Расстояние от окон жилых помещений (комнат, кухонь и веранд) до стен дома и хозяйственных построек (сарая, гаража, бани), расположенных на соседних земельных участках должно быть не менее 6 м. Расстояния от индивидуального или жилого дома блокированного типа до границы соседнего земельного участка должны быть не менее 3 м. Параметры ограждения: прозрачное, высотой не более 1500 мм. К исп. тер – для индивидуальных жилых домов не более 0,60. К исп. тер – для блокированных жилых домов не более 0,70 Технический регламент о требованиях пожарной безопасности (№ 123-ФЗ от 22.07.2008 г.)
Вспомогательные виды разрешенного использования	
Парковки; Гаражи на приусадебных участках; Индивидуальные бани; Надворные туалеты; Площадки для сбора мусора; Детские площадки, спортивные, площадки для отдыха; Сады, огороды, палисадники, хозяйственные постройки	Максимальные и минимальные размеры земельных участков устанавливаются в соответствии с требованиями НГПСО 1-2009.66. Технический регламент о требованиях пожарной безопасности согласно № 123-ФЗ от 22.07.2008 г. Расстояние от хозяйственных построек до красных линий улиц и до проезжей части внутриквартальных проездов должно быть не менее 5 м. Расстояния до границы соседнего земельного участка должны быть не менее: 1) от построек для содержания скота и птицы – 4 м; 2) от бани, гаража и других построек – 1 м; 3) от стволов высокорослых деревьев – 4 м; 4) от стволов среднерослых деревьев – 2 м; 5) от кустарника – 1 м. Размещение гаража, не более чем на 2 легковые машины или 1 легковую и 1 грузовую машины не более 1,5 т грузоподъемности или не более чем на 1 трактор. Размещение сараев для скота не более чем на 2 головы КРС, 3 головы свиней, 10 голов МРС, 50 голов птицы. Размещение площадок для мусоросборников следует предусматривать не ближе 15 м от окон дома
Скважины для забора воды; Индивидуальные резервуары для хранения воды; Индивидуальные колодцы; Локальные очистные сооружения (доб.); Объекты пожарной охраны (гидранты, резервуары, противопожарные водоемы); Иные объекты инженерной инфраструктуры, предназначенные для обслуживания объектов зоны	Максимальные и минимальные размеры земельных участков устанавливаются в соответствии с НГПСО 1-2009.66, техническими регламентами и санитарными нормами и правилами. Технический регламент о требованиях пожарной безопасности (№ 123-ФЗ от 22.07.2008 г.)
Условно разрешенные виды использования	
Встроенно-пристроенные и отдельно стоящие объекты: Детские сады и иные объекты дошкольного воспитания; Школы общеобразовательные; Спортивные сооружения; Объекты торговли первой необходимости общей площадью не более 300 кв. м; Объекты общественного питания; Объекты фармацевтического и медицинского обслуживания; Объекты бытового обслуживания; Объекты досуга; Интернаты для престарелых и инвалидов; Дома ребенка; Участковые пункты милиции; Объекты религиозного назначения; Жилищно-эксплуатационные и аварийно-диспетчерские службы	Максимальные и минимальные размеры земельных участков устанавливаются согласно требованиям НГПСО 1-2009.66, техническими регламентами и строительными нормами и правилами. Технический регламент о требованиях пожарной безопасности № 123-ФЗ от 22.07.2008 г.). Отступ зданий от красной линии улиц и проездов должен составлять не менее 5 м (кроме улиц, сохраняемых в границе исторической линии застройки)
Инженерные сооружения: Локальные очистные системы Антенны сотовой, радиорелейной, спутниковой связи, Объекты связи Иные объекты инженерной инфраструктуры, предназначенные для обслуживания объектов зоны	Максимальные и минимальные размеры земельных участков устанавливаются согласно требованиям НГПСО 1-2009.66, техническими регламентами и строительными нормами и правилами. Технический регламент о требованиях пожарной безопасности (№ 123-ФЗ от 22.07.2008 г.).»

о) статью 268 изложить в следующей редакции:

«СТАТЬЯ 268. Градостроительные регламенты, устанавливаемые в жилых зонах

1. На территории поселка Покровское-1 выделяется 1 вид жилых зон:

Ж-3 – зона среднеэтажной жилой застройки (5-8 этажей).

2. Градостроительные регламенты в зоне среднеэтажной жилой застройки (Ж 3):

Зона среднеэтажной жилой застройки выделена для обеспечения правовых условий формирования жилых районов с размещением многоквартирных домов этажностью не выше 8 этажей, с минимальным набором услуг.

Виды разрешенного использования территории	**Предельные размеры земельных участков и предельные параметры строительства (реконструкции)**
Основные виды разрешенного использования	
Многоквартирные дома не выше 8 этажей; Детские сады, иные объекты дошкольного воспитания; Общеобразовательные школы; Спортивные сооружения	– минимальная площадь земельных участков: в существующей застройке – 2500 кв. м, в случае нового строительства – с учетом норм проектирования и планировочных ограничений; при предоставлении земельных участков, размеры которых меньше установленных минимальных размеров, площадь принимать в фактических границах при наличии соответствующего заключения Администрации города Нижний Тагил; – максимальный процент застройки в границах земельного участка: 40; – этажность жилого дома: 5-8 этажей; – минимальный отступ линии застройки от красной линии – 1 м (за исключением случаев установления красных линий по линии регулирования застройки или по линии сложившейся застройки в существующей застройке); – установка ограждения или шлагбаума, ограничивающая доступ на территорию жилого дома, запрещена. Расстояние от хозяйственных построек до красных линий улиц и до проезжей части внутриквартальных проездов должно быть не менее 6 м
Вспомогательные виды разрешенного использования	
Площадки детские, спортивные, хозяйственные, для отдыха; Объекты пожарной охраны; Парковки, паркинги; Объекты инженерного обеспечения, предназначенные для обслуживания объектов зоны; Площадки для сбора мусора	Максимальные и минимальные размеры земельных участков устанавливаются согласно требованиям НГПСО 1-2009.66, техническими регламентами и строительными нормами и правилами. Технический регламент о требованиях пожарной безопасности (№ 123-ФЗ от 22.07.2008 г.)
Условно разрешенные виды использования	
Отдельно стоящие металлические гаражи-боксы для льготных категорий граждан; Многоуровневые паркинги; Гостиницы; Общежития; Встроенные офисы на 1-2-м этажах жилых домов; Интернаты для престарелых и инвалидов; Дома ребенка, приюты; Ночлежные дома; Спортплощадки, спортзалы;	Максимальные и минимальные размеры земельных участков устанавливаются согласно требованиям НГПСО 1-2009.66, техническими регламентами и строительными нормами и правилами. Технический регламент о требованиях пожарной безопасности (№ 123-ФЗ от 22.07.2008 г.). Расстояние до окон жилых и общественных зданий от: – детских игровых площадок – 12 м; – площадок для отдыха взрослых – 10 м; – площадок для выгула собак – 40 м; – открытых спортивных площадок – 10-40 м; – площадки мусоросборников – 15 м.

Объекты досуга; Объекты фармацевтического и медицинского обслуживания; Участковые пункты милиции; Отделения связи; Объекты торговли; Объекты общественного питания; Объекты бытового обслуживания; Общественные резервуары для хранения воды; Жилищно-эксплуатационные и аварийно-диспетчерские службы; Коллективные подземные овощные погреба; Объекты автосервиса; Объекты связи; Жилые дома других типов (индивидуальные, средне- и многоэтажные); Объекты религиозного назначения	

п) статью 287 изложить в следующей редакции:

«СТАТЬЯ 287. Градостроительные регламенты, устанавливаемые в жилых зонах

1. На территории поселка Студеный выделяется 1 вид жилых зон:

Ж-5 – зона индивидуальной жилой застройки (до 3 этажей) сельского населенного пункта.

2. Градостроительные регламенты в зоне индивидуальной жилой застройки (до 3 этажей) сельского населенного пункта (Ж-5):

Зона застройки индивидуальными жилыми домами установлена для обеспечения правовых условий формирования жилых районов из отдельно стоящих и блокированных индивидуальных жилых домов не выше 3-х этажей с минимальным набором услуг и ведения личного подсобного хозяйства на территории сельского населенного пункта.

Виды разрешенного использования территории	Предельные размеры земельных участков и предельные параметры строительства (реконструкции)
Основные виды разрешенного использования	
Отдельно стоящие односемейные жилые дома с земельными участками; блокированные индивидуальные жилые дома с земельными участками; личное подсобное хозяйство (приусадебный участок)	Максимальные и минимальные размеры земельных участков устанавливаются Решением Нижнетагильской городской Думы от 22.10.2009 № 77 «Об установлении предельных (минимальных и максимальных) размеров земельных участков, предоставляемых гражданам в собственность из находящихся в государственной или муниципальной собственности земель в городе Нижний Тагил»: минимальный размер – 0,06 га; максимальный размер – 0,30 га. При предоставлении земельных участков, размеры которых меньше установленных минимальных размеров, площадь принимать в фактических границах при наличии соответствующего заключения Администрации города Нижний Тагил. Высота зданий не должна превышать 3 этажа. Наружную грань индивидуальных жилых домов следует располагать по линиям регулирования застройки улиц, которые устанавливаются в градостроительных планах земельных участков. Отступ жилых домов от красной линии улиц и проездов должен составлять не менее 5 м. Расстояние от окон жилых помещений (комнат, кухонь и веранд) до стен дома и хозяйственных построек (сарая, гаража, бани), расположенных на соседних земельных участках должно быть не менее 6 м. Расстояния от индивидуального или жилого дома блокированного типа до границы соседнего земельного участка должны быть не менее 3 м. Параметры ограждения: прозрачное, высотой не более 1500 мм. К исп. тер – для индивидуальных жилых домов не более 0,60. К исп. тер – для блокированных жилых домов не более 0,70 Технический регламент о требованиях пожарной безопасности (№ 123-ФЗ от 22.07.2008 г.)
Вспомогательные виды разрешенного использования	
Парковки; Гаражи на приусадебных участках; Индивидуальные бани; Надворные туалеты; Площадки для сбора мусора; Детские площадки, спортивные, площадки для отдыха; Сады, огороды, палисадники, хозяйственные постройки	Максимальные и минимальные размеры земельных участков устанавливаются в соответствии с требованиями НГПСО 1-2009.66. Технический регламент о требованиях пожарной безопасности согласно № 123-ФЗ от 22.07.2008 г. Расстояние от хозяйственных построек до красных линий улиц и до проезжей части внутриквартальных проездов должно быть не менее 5 м. Расстояния до границы соседнего земельного участка должны быть не менее: 1) от построек для содержания скота и птицы – 4 м; 2) от бани, гаража и других построек – 1 м; 3) от стволов высокорослых деревьев – 4 м; 4) от стволов среднерослых деревьев – 2 м; 5) от кустарника – 1 м. Размещение гаража, не более чем на 2 легковые машины или 1 легковую и 1 грузовую машины не более 1,5 т грузоподъемности или не более чем на 1 трактор. Размещение сараев для скота не более чем на 2 головы КРС, 3 головы свиней, 10 голов МРС, 50 голов птицы. Размещение площадок для мусоросборников следует предусматривать не ближе 15 м от окон дома
Скважины для забора воды; Индивидуальные резервуары для хранения воды; Индивидуальные колодцы; Локальные очистные сооружения (доб.); Объекты пожарной охраны (гидранты, резервуары, противопожарные водоемы); Иные объекты инженерной инфраструктуры, предназначенные для обслуживания объектов зоны	Максимальные и минимальные размеры земельных участков устанавливаются в соответствии с НГПСО 1-2009.66, техническими регламентами и санитарными нормами и правилами. Технический регламент о требованиях пожарной безопасности (№ 123-ФЗ от 22.07.2008 г.)
Условно разрешенные виды использования	
Встроенно-пристроенные и отдельно стоящие объекты: Детские сады и иные объекты дошкольного воспитания; Школы общеобразовательные; Спортивные сооружения; Объекты торговли первой необходимости общей площадью не более 300 кв. м; Объекты общественного питания; Объекты фармацевтического и медицинского обслуживания; Объекты бытового обслуживания; Объекты досуга; Интернаты для престарелых и инвалидов; Дома ребенка; Участковые пункты милиции; Объекты религиозного назначения; Жилищно-эксплуатационные и аварийно-диспетчерские службы	Максимальные и минимальные размеры земельных участков устанавливаются согласно требованиям НГПСО 1-2009.66, техническими регламентами и строительными нормами и правилами. Технический регламент о требованиях пожарной безопасности (№ 123-ФЗ от 22.07.2008 г.). Отступ зданий от красной линии улиц и проездов должен составлять не менее 5 м (кроме улиц, сохраняемых в границе исторической линии застройки)
Инженерные сооружения: Локальные очистные системы Антенны сотовой, радиорелейной, спутниковой связи, Объекты связи Иные объекты инженерной инфраструктуры, предназначенные для обслуживания объектов зоны	Максимальные и минимальные размеры земельных участков устанавливаются согласно требованиям НГПСО 1-2009.66, техническими регламентами и строительными нормами и правилами. Технический регламент о требованиях пожарной безопасности (№ 123-ФЗ от 22.07.2008 г.).»

р) статью 306 изложить в следующей редакции:

«СТАТЬЯ 306. Градостроительные регламенты, устанавливаемые в жилых зонах

1. На территории поселка Таны выделяется 1 вид жилых зон:

Ж-5 – зона индивидуальной жилой застройки (до 3 этажей) сельского населенного пункта.

2. Градостроительные регламенты в зоне индивидуальной жилой застройки (до 3 этажей) сельского населенного пункта (Ж-5):

Зона застройки индивидуальными жилыми домами установлена для обеспечения правовых условий формирования жилых районов из отдельно стоящих и блокированных индивидуальных жилых домов не выше 3-х этажей с минимальным набором услуг и ведения личного подсобного хозяйства на территории сельского населенного пункта.

Виды разрешенного использования территории	Предельные размеры земельных участков и предельные параметры строительства (реконструкции)
Основные виды разрешенного использования	
Отдельно стоящие односемейные жилые дома с земельными участками; блокированные индивидуальные жилые дома с земельными участками; личное подсобное хозяйство (приусадебный участок)	Максимальные и минимальные размеры земельных участков устанавливаются Решением Нижнетагильской городской Думы от 22.10.2009 № 77 «Об установлении предельных (минимальных и максимальных) размеров земельных участков, предоставляемых гражданам в собственность из находящихся в государственной или муниципальной собственности земель в городе Нижний Тагил»: минимальный размер – 0,06 га; максимальный размер – 0,30 га. При предоставлении земельных участков, размеры которых меньше установленных минимальных размеров, площадь принимать в фактических границах при наличии соответствующего заключения Администрации города Нижний Тагил. Высота зданий не должна превышать 3 этажа. Наружную грань индивидуальных жилых домов следует располагать по линиям регулирования застройки улиц, которые устанавливаются в градостроительных планах земельных участков. Отступ жилых домов от красной линии улиц и проездов должен составлять не менее 5 м. Расстояние от окон жилых помещений (комнат, кухонь и веранд) до стен дома и хозяйственных построек (сарая, гаража, бани), расположенных на соседних земельных участках должно быть не менее 6 м. Расстояния от индивидуального или жилого дома блокированного типа до границы соседнего земельного участка должны быть не менее 3 м. Параметры ограждения: прозрачное, высотой не более 1500 мм. К исп. тер – для индивидуальных жилых домов не более 0,60. К исп. тер – для блокированных жилых домов не более 0,70 Технический регламент о требованиях пожарной безопасности (№ 123-ФЗ от 22.07.2008 г.)
Вспомогательные виды разрешенного использования	
Парковки; Гаражи на приусадебных участках; Индивидуальные бани; Надворные туалеты; Площадки для сбора мусора; Детские площадки, спортивные, площадки для отдыха; Сады, огороды, палисадники, хозяйственные постройки	Максимальные и минимальные размеры земельных участков устанавливаются в соответствии с требованиями НГПСО 1-2009.66. Технический регламент о требованиях пожарной безопасности согласно № 123-ФЗ от 22.07.2008 г. Расстояние от хозяйственных построек до красных линий улиц и до проезжей части внутриквартальных проездов должно быть не менее 5 м. Расстояния до границы соседнего земельного участка должны быть не менее: 1) от построек для содержания скота и птицы – 4 м; 2) от бани, гаража и других построек – 1 м; 3) от стволов высокорослых деревьев – 4 м; 4) от стволов среднерослых деревьев – 2 м; 5) от кустарника – 1 м. Размещение гаража, не более чем на 2 легковые машины или 1 легковую и 1 грузовую машины не более 1,5 т грузоподъемности или не более чем на 1 трактор. Размещение сараев для скота не более чем на 2 головы КРС, 3 головы свиней, 10 голов МРС, 50 голов птицы. Размещение площадок для мусоросборников следует предусматривать не ближе 15 м от окон дома
Скважины для забора воды; Индивидуальные резервуары для хранения воды; Индивидуальные колодцы; Локальные очистные сооружения (доб.); Объекты пожарной охраны (гидранты, резервуары, противопожарные водоемы); Иные объекты инженерной инфраструктуры, предназначенные для обслуживания объектов зоны	Максимальные и минимальные размеры земельных участков устанавливаются в соответствии с НГПСО 1-2009.66, техническими регламентами и санитарными нормами и правилами. Технический регламент о требованиях пожарной безопасности (№ 123-ФЗ от 22.07.2008 г.)
Условно разрешенные виды использования	
Встроенно-пристроенные и отдельно стоящие объекты: Детские сады и иные объекты дошкольного воспитания; Школы общеобразовательные; Спортивные сооружения; Объекты торговли первой необходимости общей площадью не более 300 кв. м; Объекты общественного питания; Объекты фармацевтического и медицинского обслуживания; Объекты бытового обслуживания; Объекты досуга; Интернаты для престарелых и инвалидов; Дома ребенка; Участковые пункты милиции; Объекты религиозного назначения; Жилищно-эксплуатационные и аварийно-диспетчерские службы	Максимальные и минимальные размеры земельных участков устанавливаются согласно требованиям НГПСО 1-2009.66, техническими регламентами и строительными нормами и правилами. Технический регламент о требованиях пожарной безопасности (№ 123-ФЗ от 22.07.2008 г.). Отступ зданий от красной линии улиц и проездов должен составлять не менее 5 м (кроме улиц, сохраняемых в границе исторической линии застройки)
Инженерные сооружения: Локальные очистные системы Антенны сотовой, радиорелейной, спутниковой связи, Объекты связи Иные объекты инженерной инфраструктуры, предназначенные для обслуживания объектов зоны	Максимальные и минимальные размеры земельных участков устанавливаются согласно требованиям НГПСО 1-2009.66, техническими регламентами и строительными нормами и правилами. Технический регламент о требованиях пожарной безопасности (№ 123-ФЗ от 22.07.2008 г.).»

с) статью 325 изложить в следующей редакции:

«Статья 325. Градостроительные регламенты, устанавливаемые в жилых зонах

1. На территории поселка Уралец выделяется 3 вида жилых зон:

Ж-2 – зона малоэтажной жилой застройки;
Ж-3 – зона среднеэтажной жилой застройки (5-8 этажей);
Ж-5 – зона индивидуальной жилой застройки (до 3 этажей) сельского населенного пункта.

2. Градостроительные регламенты в зоне малоэтажной жилой застройки (Ж-2):

Зона малоэтажной жилой застройки выделена для обеспечения правовых условий формирования районов с жилыми домами не выше 4-х этажей с минимальным набором услуг.

Виды разрешенного использования территории	Предельные размеры земельных участков и предельные параметры строительства (реконструкции)
Основные виды разрешенного использования	
Блокированные односемейные дома (с участками и без); Дома многоквартирные с земельным участком; Дома многоквартирные секционные, до 4 этажей	– минимальная площадь земельных участков – 300 кв. м (без учета площади застройки); – максимальная площадь земельных участков – 800 кв. м (без учета площади застройки); при предоставлении земельных участков, размеры которых меньше установленных минимальных размеров, площадь принимать в фактических границах при наличии соответствующего заключения Администрации города Нижний Тагил; – максимальный процент застройки в границах земельного участка: 40; – этажность жилого дома: 1 - 4 этажа; – минимальный отступ линии застройки от красной линии – 1 м (за исключением случаев установления красных линий по линии регулирования застройки или по линии сложившейся застройки в существующей застройке); – параметры ограждения устанавливаются проектной документацией. Расстояние от окон жилых помещений (комнат, кухонь и веранд) до стен дома и хозяйственных построек (сарая, гаража, бани), расположенных на соседних земельных участках должно быть не менее 6 м. Расстояния от жилого дома блокированного типа до границы соседнего земельного участка должны быть не менее 3 м. Параметры ограждения: прозрачное, высотой не более 1500 мм. К исп. тер – для блокированных жилых домов не более 0,70
Детские сады и иные объекты дошкольного воспитания; Школы общеобразовательные; Спортивные площадки и сооружения	Максимальные и минимальные размеры земельных участков устанавливаются согласно требованиям НГПСО 1-2009.66, техническими регламентами и строительными нормами и правилами. Отступ зданий от красной линии улиц и проездов должен составлять не менее 5 м (кроме улиц, сохраняемых в границе исторической линии застройки). Технический регламент о требованиях пожарной безопасности (№ 123-ФЗ от 22.07.2008 г.)
Вспомогательные виды разрешенного использования	
Хозяйственные постройки; Сады, огороды, палисадники; Объекты пожарной охраны (гидранты, резервуары, противопожарные водоемы); Площадки для сбора мусора; Детские площадки, площадки для отдыха, спортивных занятий; Гаражи для индивидуальных легковых автомобилей (встроенно-пристроенные, подземные, полуподземные); Парковки; Объекты инженерного обеспечения, предназначенные для обслуживания объектов зоны	Максимальные и минимальные размеры земельных участков устанавливаются согласно требованиям НГПСО 1-2009.66, техническими регламентами и строительными нормами и правилами. Технический регламент о требованиях пожарной безопасности (№ 123-ФЗ от 22.07.2008 г.). Расстояние от хозяйственных построек до красных линий улиц и до проезжей части внутриквартальных проездов должно быть не менее 5 м
Условно разрешенные виды использования	
Интернаты для престарелых и инвалидов; Дома ребенка, приюты, ночлежные дома; Спортплощадки, спортзалы; Объекты досуга; Объекты фармацевтического и медицинского обслуживания; Участковые пункты милиции; Отделения связи; Объекты торговли; Объекты общественного питания; Объекты бытового обслуживания; Общественные резервуары для хранения воды; Жилищно-эксплуатационные и аварийно-диспетчерские службы; Коллективные подземные овощные погреба; Объекты автосервиса; Объекты связи; Жилые дома других типов (индивидуальные, среднеэтажные); Объекты религиозного назначения; Антенны сотовой, радиорелейной, спутниковой связи	Максимальные и минимальные размеры земельных участков устанавливаются согласно требованиям НГПСО 1-2009.66, техническими регламентами и строительными нормами и правилами. Технический регламент о требованиях пожарной безопасности (№ 123-ФЗ от 22.07.2008 г.). Расстояние от хозяйственных построек до красных линий улиц и до проезжей части внутриквартальных проездов должно быть не менее 5 м

3. Градостроительные регламенты в зоне среднеэтажной жилой застройки (Ж-3):

Зона среднеэтажной жилой застройки выделена для обеспечения правовых условий формирования жилых районов с размещением многоквартирных домов этажностью не выше 8 этажей, с минимальным набором услуг.

Виды разрешенного использования территории	Предельные размеры земельных участков и предельные параметры строительства (реконструкции)
Основные виды разрешенного использования	
Многоквартирные дома не выше 8 этажей; Детские сады, иные объекты дошкольного воспитания; Общеобразовательные школы; Спортивные сооружения	– минимальная площадь земельных участков: в существующей застройке – 2500 кв. м, в случае нового строительства – с учетом норм проектирования и планировочных ограничений; при предоставлении земельных участков, размеры которых меньше установленных минимальных размеров, площадь принимать в фактических границах при наличии соответствующего заключения Администрации города Нижний Тагил; – максимальный процент застройки в границах земельного участка: 40; – этажность жилого дома: 5-8 этажей; – минимальный отступ линии застройки от красной линии – 1 м (за исключением случаев установления красных линий по линии регулирования застройки или по линии сложившейся застройки в существующей застройке); – установка ограждения или шлагбаума, ограничивающая доступ на территорию жилого дома, запрещена. Расстояние от хозяйственных построек до красных линий улиц и до проезжей части внутриквартальных проездов должно быть не менее 6 м.
Вспомогательные виды разрешенного использования	
Площадки детские, спортивные, хозяйственные, для отдыха; Объекты пожарной охраны; Парковки, паркинги; Объекты инженерного обеспечения, предназначенные для обслуживания объектов зоны; Площадки для сбора мусора	Максимальные и минимальные размеры земельных участков устанавливаются согласно требованиям НГПСО 1-2009.66, техническими регламентами и строительными нормами и правилами. Технический регламент о требованиях пожарной безопасности (№ 123-ФЗ от 22.07.2008 г.)
Условно разрешенные виды использования	
Отдельно стоящие металлические гаражи-боксы для льготных категорий граждан; Многоуровневые паркинги; Гостиницы; Общежития; Встроенные офисы на 1-2-м этажах жилых домов; Интернаты для престарелых и инвалидов; Дома ребенка, приюты; Ночлежные дома; Спортплощадки, спортзалы; Объекты досуга; Объекты фармацевтического и медицинского обслуживания; Участковые пункты милиции; Отделения связи; Объекты торговли; Объекты общественного питания; Объекты бытового обслуживания; Общественные резервуары для хранения воды; Жилищно-эксплуатационные и аварийно-диспетчерские службы; Коллективные подземные овощные погреба; Объекты автосервиса; Объекты связи; Жилые дома других типов (индивидуальные, средне- и многоэтажные); Объекты религиозного назначения	Максимальные и минимальные размеры земельных участков устанавливаются согласно требованиям НГПСО 1-2009.66, техническими регламентами и строительными нормами и правилами. Технический регламент о требованиях пожарной безопасности (№ 123-ФЗ от 22.07.2008 г.). Расстояние до окон жилых и общественных зданий от: – детских игровых площадок – 12 м; – площадок для отдыха взрослых – 10 м; – площадок для выгула собак – 40 м; – открытых спортивных площадок – 10 -40 м; – площадки мусоросборников – 15 м.

4. Градостроительные регламенты в зоне индивидуальной жилой застройки (до 3 этажей) сельского населенного пункта (Ж-5):

Зона застройки индивидуальными жилыми домами установлена для обеспечения правовых условий формирования жилых районов из отдельно стоящих и блокированных индивидуальных жилых домов не выше 3-х этажей с минимальным набором услуг и ведения личного подсобного хозяйства на территории сельского населенного пункта.

Виды разрешенного использования территории	Предельные размеры земельных участков и предельные параметры строительства (реконструкции)
Основные виды разрешенного использования	
Отдельно стоящие односемейные жилые дома с земельными участками; блокированные индивидуальные жилые дома с земельными участками; личное подсобное хозяйство (приусадебный участок)	Максимальные и минимальные размеры земельных участков устанавливаются Решением Нижнетагильской городской Думы от 22.10.2009 № 77 «Об установлении предельных (минимальных и максимальных) размеров земельных участков, предоставляемых гражданам в собственность из находящихся в государственной или муниципальной собственности земель в городе Нижний Тагил»: минимальный размер – 0,06 га; максимальный размер – 0,30 га. При предоставлении земельных участков, размеры которых меньше установленных минимальных размеров, площадь принимать в фактических границах при наличии соответствующего заключения Администрации города Нижний Тагил. Высота зданий не должна превышать 3 этажа. Наружную грань индивидуальных жилых домов следует располагать по линиям регулирования застройки улиц, которые устанавливаются в градостроительных планах земельных участков. Отступ жилых домов от красной линии улиц и проездов должен составлять не менее 5 м. Расстояние от окон жилых помещений (комнат, кухонь и веранд) до стен дома и хозяйственных построек (сарая, гаража, бани), расположенных на соседних земельных участках должно быть не менее 6 м. Расстояния от индивидуального или жилого дома блокированного типа до границы соседнего земельного участка должны быть не менее 3 м. Параметры ограждения: прозрачное, высотой не более 1500 мм. К исп. тер – для индивидуальных жилых домов не более 0,60. К исп. тер – для блокированных жилых домов не более 0,70 Технический регламент о требованиях пожарной безопасности (№ 123-ФЗ от 22.07.2008 г.)
Вспомогательные виды разрешенного использования	
Парковки; Гаражи на приусадебных участках; Индивидуальные бани; Надворные туалеты; Площадки для сбора мусора; Детские площадки, спортивные, площадки для отдыха; Сады, огороды, палисадники, хозяйственные постройки	Максимальные и минимальные размеры земельных участков устанавливаются в соответствии с требованиями НГПСО 1-2009.66. Технический регламент о требованиях пожарной безопасности согласно № 123-ФЗ от 22.07.2008 г. Расстояние от хозяйственных построек до красных линий улиц и до проезжей части внутриквартальных проездов должно быть не менее 5 м. Расстояния до границы соседнего земельного участка должны быть не менее: 1) от построек для содержания скота и птицы – 4 м; 2) от бани, гаража и других построек – 1 м; 3) от стволов высокорослых деревьев – 4 м; 4) от стволов среднерослых деревьев – 2 м; 5) от кустарника – 1 м. Размещение гаража, не более чем на 2 легковые машины или 1 легковую и 1 грузовую машины не более 1,5 т грузоподъемности или не более чем на 1 трактор. Размещение сараев для скота не более чем на 2 головы КРС, 3 головы свиней, 10 голов МРС, 50 голов птицы. Размещение площадок для мусоросборников следует предусматривать не ближе 15 м от окон дома
Скважины для забора воды; Индивидуальные резервуары для хранения воды; Индивидуальные колодцы; Локальные очистные сооружения (доб.); Объекты пожарной охраны (гидранты, резервуары, противопожарные водоемы); Иные объекты инженерной инфраструктуры, предназначенные для обслуживания объектов зоны	Максимальные и минимальные размеры земельных участков устанавливаются в соответствии с НГПСО 1-2009.66, техническими регламентами и санитарными нормами и правилами. Технический регламент о требованиях пожарной безопасности (№ 123-ФЗ от 22.07.2008 г.)
Условно разрешенные виды использования	
Встроенно-пристроенные и отдельно стоящие объекты: Детские сады и иные объекты дошкольного воспитания; Школы общеобразовательные; Спортивные сооружения; Объекты торговли первой необходимости общей площадью не более 300 кв. м;	Максимальные и минимальные размеры земельных участков устанавливаются согласно требованиям НГПСО 1-2009.66, техническими регламентами и строительными нормами и правилами. Технический регламент о требованиях пожарной безопасности (№ 123-ФЗ от 22.07.2008 г.). Отступ зданий от красной линии улиц и проездов должен составлять не менее 5 м (кроме улиц, сохраняемых в границе исторической линии застройки)

Объекты общественного питания; Объекты фармацевтического и медицинского обслуживания; Объекты бытового обслуживания; Объекты досуга; Интернаты для престарелых и инвалидов; Дома ребенка; Участковые пункты милиции; Объекты религиозного назначения; Жилищно-эксплуатационные и аварийно-диспетчерские службы	
Инженерные сооружения: Локальные очистные системы Антенны сотовой, радиорелейной, спутниковой связи, Объекты связи Иные объекты инженерной инфраструктуры, предназначенные для обслуживания объектов зоны	Максимальные и минимальные размеры земельных участков устанавливаются согласно требованиям НГПСО 1-2009.66, техническими регламентами и строительными нормами и правилами. Технический регламент о требованиях пожарной безопасности (№ 123-ФЗ от 22.07.2008 г.).»;

т) статью 344 изложить в следующей редакции:

«СТАТЬЯ 344. Градостроительные регламенты, устанавливаемые в жилых зонах

1. На территории поселка Чауж выделяется 1 вид жилой зоны:

Ж-5 – зона индивидуальной жилой застройки (до 3 этажей) сельского населенного пункта.

2. Градостроительные регламенты в зоне индивидуальной жилой застройки (до 3 этажей) сельского населенного пункта (Ж-5):

Зона застройки индивидуальными жилыми домами установлена для обеспечения правовых условий формирования жилых районов из отдельно стоящих и блокированных индивидуальных жилых домов не выше 3-х этажей с минимальным набором услуг и ведения личного подсобного хозяйства на территории сельского населенного пункта.

Виды разрешенного использования территории	Предельные размеры земельных участков и предельные параметры строительства (реконструкции)
Основные виды разрешенного использования	
Отдельно стоящие односемейные жилые дома с земельными участками; блокированные индивидуальные жилые дома с земельными участками; личное подсобное хозяйство (приусадебный участок)	Максимальные и минимальные размеры земельных участков устанавливаются Решением Нижнетагильской городской Думы от 22.10.2009 № 77 «Об установлении предельных (минимальных и максимальных) размеров земельных участков, предоставляемых гражданам в собственность из находящихся в государственной или муниципальной собственности земель в городе Нижний Тагил»: минимальный размер – 0,06 га; максимальный размер – 0,30 га. При предоставлении земельных участков, размеры которых меньше установленных минимальных размеров, площадь принимать в фактических границах при наличии соответствующего заключения Администрации города Нижний Тагил. Высота зданий не должна превышать 3 этажа. Наружную грань индивидуальных жилых домов следует располагать по линиям регулирования застройки улиц, которые устанавливаются в градостроительных планах земельных участков. Отступ жилых домов от красной линии улиц и проездов должен составлять не менее 5 м. Расстояние от окон жилых помещений (комнат, кухонь и веранд) до стен дома и хозяйственных построек (сарая, гаража, бани), расположенных на соседних земельных участках должно быть не менее 6 м. Расстояния от индивидуального или жилого дома блокированного типа до границы соседнего земельного участка должны быть не менее 3 м. Параметры ограждения: прозрачное, высотой не более 1500 мм. К исп. тер – для индивидуальных жилых домов не более 0,60. К исп. тер – для блокированных жилых домов не более 0,70 Технический регламент о требованиях пожарной безопасности (№ 123-ФЗ от 22.07.2008 г.)
Вспомогательные виды разрешенного использования	
Парковки; Гаражи на приусадебных участках; Индивидуальные бани; Надворные туалеты; Площадки для сбора мусора; Детские площадки, спортивные, площадки для отдыха; Сады, огороды, палисадники, хозяйственные постройки	Максимальные и минимальные размеры земельных участков устанавливаются в соответствии с требованиями НГПСО 1-2009.66. Технический регламент о требованиях пожарной безопасности согласно № 123-ФЗ от 22.07.2008 г. Расстояние от хозяйственных построек до красных линий улиц и до проезжей части внутриквартальных проездов должно быть не менее 5 м. Расстояния до границы соседнего земельного участка должны быть не менее: 1) от построек для содержания скота и птицы – 4 м; 2) от бани, гаража и других построек – 1 м; 3) от стволов высокорослых деревьев – 4 м; 4) от стволов среднерослых деревьев – 2 м; 5) от кустарника – 1 м. Размещение гаража, не более чем на 2 легковые машины или 1 легковую и 1 грузовую машины не более 1,5 т грузоподъемности или не более чем на 1 трактор. Размещение сараев для скота не более чем на 2 головы КРС, 3 головы свиней, 10 голов МРС, 50 голов птицы. Размещение площадок для мусоросборников следует предусматривать не ближе 15 м от окон дома
Скважины для забора воды; Индивидуальные резервуары для хранения воды; Индивидуальные колодцы; Локальные очистные сооружения (доб.); Объекты пожарной охраны (гидранты, резервуары, противопожарные водоемы); Иные объекты инженерной инфраструктуры, предназначенные для обслуживания объектов зоны	Максимальные и минимальные размеры земельных участков устанавливаются в соответствии с НГПСО 1-2009.66, техническими регламентами и санитарными нормами и правилами. Технический регламент о требованиях пожарной безопасности (№ 123-ФЗ от 22.07.2008 г.)
Условно разрешенные виды использования	
Встроенно-пристроенные и отдельно стоящие объекты: Детские сады и иные объекты дошкольного воспитания; Школы общеобразовательные; Спортивные сооружения; Объекты торговли первой необходимости общей площадью не более 300 кв. м; Объекты общественного питания; Объекты фармацевтического и медицинского обслуживания; Объекты бытового обслуживания; Объекты досуга; Интернаты для престарелых и инвалидов; Дома ребенка; Участковые пункты милиции; Объекты религиозного назначения; Жилищно-эксплуатационные и аварийно-диспетчерские службы	Максимальные и минимальные размеры земельных участков устанавливаются согласно требованиям НГПСО 1-2009.66, техническими регламентами и строительными нормами и правилами. Технический регламент о требованиях пожарной безопасности (№ 123-ФЗ от 22.07.2008 г.). Отступ зданий от красной линии улиц и проездов должен составлять не менее 5 м (кроме улиц, сохраняемых в границе исторической линии застройки)
Инженерные сооружения: Локальные очистные системы Антенны сотовой, радиорелейной, спутниковой связи, Объекты связи Иные объекты инженерной инфраструктуры, предназначенные для обслуживания объектов зоны	Максимальные и минимальные размеры земельных участков устанавливаются согласно требованиям НГПСО 1-2009.66, техническими регламентами и строительными нормами и правилами. Технический регламент о требованиях пожарной безопасности (№ 123-ФЗ от 22.07.2008 г.).»

у) статью 363 изложить в следующей редакции:

«СТАТЬЯ 363. Градостроительные регламенты, устанавливаемые в жилых зонах

1. На территории поселка Чащино выделяется 2 вида жилых зон, в том числе:

Ж-2 – зона малоэтажной жилой застройки;

Ж-5 – зона индивидуальной жилой застройки (до 3 этажей) сельского населенного пункта.

2. Градостроительные регламенты в зоне малоэтажной жилой застройки (Ж 2):

Зона малоэтажной жилой застройки выделена для обеспечения правовых условий формирования районов с жилыми домами не выше 4-х этажей с минимальным набором услуг.

Виды разрешенного использования территории	Предельные размеры земельных участков и предельные параметры строительства (реконструкции)
Основные виды разрешенного использования	
Блокированные односемейные дома (с участками и без); Дома многоквартирные с земельным участком; Дома многоквартирные секционные, до 4 этажей	– минимальная площадь земельных участков – 300 кв. м (без учета площади застройки); – максимальная площадь земельных участков – 800 кв. м (без учета площади застройки); при предоставлении земельных участков, размеры которых меньше установленных минимальных размеров, площадь принимать в фактических границах при наличии соответствующего заключения Администрации города Нижний Тагил; – максимальный процент застройки в границах земельного участка: 40; – этажность жилого дома: 1 - 4 этажа; – минимальный отступ линии застройки от красной линии – 1 м (за исключением случаев установления красных линий по линии регулирования застройки или по линии сложившейся застройки в существующей застройке); – параметры ограждения устанавливаются проектной документацией. Расстояние от окон жилых помещений (комнат, кухонь и веранд) до стен дома и хозяйственных построек (сарая, гаража, бани), расположенных на соседних земельных участках должно быть не менее 6 м. Расстояния от жилого дома блокированного типа до границы соседнего земельного участка должны быть не менее 3 м. Параметры ограждения: прозрачное, высотой не более 1500 мм. К исп. тер – для блокированных жилых домов не более 0,70
Детские сады и иные объекты дошкольного воспитания; Школы общеобразовательные; Спортивные площадки и сооружения	Максимальные и минимальные размеры земельных участков устанавливаются согласно требованиям НГПСО 1-2009.66, техническими регламентами и строительными нормами и правилами. Отступ зданий от красной линии улиц и проездов должен составлять не менее 5 м (кроме улиц, сохраняемых в границе исторической линии застройки). Технический регламент о требованиях пожарной безопасности (№ 123-ФЗ от 22.07.2008 г.)
Вспомогательные виды разрешенного использования	
Хозяйственные постройки; Сады, огороды, палисадники; Объекты пожарной охраны (гидранты, резервуары, противопожарные водоемы); Площадки для сбора мусора; Детские площадки, площадки для отдыха, спортивных занятий; Гаражи для индивидуальных легковых автомобилей (встроенно-пристроенные, подземные, полуподземные); Парковки; Объекты инженерного обеспечения, предназначенные для обслуживания объектов зоны	Максимальные и минимальные размеры земельных участков устанавливаются согласно требованиям НГПСО 1-2009.66, техническими регламентами и строительными нормами и правилами. Технический регламент о требованиях пожарной безопасности (№ 123-ФЗ от 22.07.2008 г.). Расстояние от хозяйственных построек до красных линий улиц и до проезжей части внутриквартальных проездов должно быть не менее 5 м
Условно разрешенные виды использования	
Интернаты для престарелых и инвалидов; Дома ребенка, приюты, ночлежные дома; Спортплощадки, спортзалы; Объекты досуга; Объекты фармацевтического и медицинского обслуживания; Участковые пункты милиции; Отделения связи; Объекты торговли; Объекты общественного питания; Объекты бытового обслуживания; Общественные резервуары для хранения воды; Жилищно-эксплуатационные и аварийно-диспетчерские службы; Коллективные подземные овощные погреба; Объекты автосервиса; Объекты связи; Жилые дома других типов (индивидуальные, среднеэтажные); Объекты религиозного назначения; Антенны сотовой, радиорелейной, спутниковой связи	Максимальные и минимальные размеры земельных участков устанавливаются согласно требованиям НГПСО 1-2009.66, техническими регламентами и строительными нормами и правилами. Технический регламент о требованиях пожарной безопасности (№ 123-ФЗ от 22.07.2008 г.). Расстояние от хозяйственных построек до красных линий улиц и до проезжей части внутриквартальных проездов должно быть не менее 5 м

3. Градостроительные регламенты, устанавливаемые в зоне индивидуальной жилой застройки (до 3 этажей) сельского населенного пункта (Ж-5):

Зона застройки индивидуальными жилыми домами установлена для обеспечения правовых условий формирования жилых районов из отдельно стоящих и блокированных индивидуальных жилых домов не выше 3-х этажей с минимальным набором услуг и ведения личного подсобного хозяйства на территории сельского населенного пункта.

Виды разрешенного использования территории	Предельные размеры земельных участков и предельные параметры строительства (реконструкции)
Основные виды разрешенного использования	
Отдельно стоящие односемейные жилые дома с земельными участками; блокированные индивидуальные жилые дома с земельными участками; личное подсобное хозяйство (приусадебный участок)	Максимальные и минимальные размеры земельных участков устанавливаются Решением Нижнетагильской городской Думы от 22.10.2009 № 77 «Об установлении предельных (минимальных и максимальных) размеров земельных участков, предоставляемых гражданам в собственность из находящихся в государственной или муниципальной собственности земель в городе Нижний Тагил»: минимальный размер – 0,06 га; максимальный размер – 0,30 га.

	При предоставлении земельных участков, размеры которых меньше установленных минимальных размеров, площадь принимать в фактических границах при наличии соответствующего заключения Администрации города Нижний Тагил. Высота зданий не должна превышать 3 этажа. Наружную грань индивидуальных жилых домов следует располагать по линиям регулирования застройки улиц, которые устанавливаются в градостроительных планах земельных участков. Отступ жилых домов от красной линии улиц и проездов должен составлять не менее 5 м. Расстояние от окон жилых помещений (комнат, кухонь и веранд) до стен дома и хозяйственных построек (сарая, гаража, бани), расположенных на соседних земельных участках должно быть не менее 6 м. Расстояния от индивидуального или жилого дома блокированного типа до границы соседнего земельного участка должны быть не менее 3 м. Параметры ограждения: прозрачное, высотой не более 1500 мм. К исп. тер – для индивидуальных жилых домов не более 0,60. К исп. тер – для блокированных жилых домов не более 0,70 Технический регламент о требованиях пожарной безопасности (№ 123-ФЗ от 22.07.2008 г.)
Вспомогательные виды разрешенного использования	
Парковки; Гаражи на приусадебных участках; Индивидуальные бани; Надворные туалеты; Площадки для сбора мусора; Детские площадки, спортивные, площадки для отдыха; Сады, огороды, палисадники, хозяйственные постройки	Максимальные и минимальные размеры земельных участков устанавливаются в соответствии с требованиями НГПСО 1-2009.66. Технический регламент о требованиях пожарной безопасности согласно № 123-ФЗ от 22.07.2008 г. Расстояние от хозяйственных построек до красных линий улиц и до проезжей части внутриквартальных проездов должно быть не менее 5 м. Расстояния до границы соседнего земельного участка должны быть не менее: 1) от построек для содержания скота и птицы – 4 м; 2) от бани, гаража и других построек – 1 м; 3) от стволов высокорослых деревьев – 4 м; 4) от стволов среднерослых деревьев – 2 м; 5) от кустарника – 1 м. Размещение гаража, не более чем на 2 легковые машины или 1 легковую и 1 грузовую машины не более 1,5 т грузоподъемности или не более чем на 1 трактор. Размещение сараев для скота не более чем на 2 головы КРС, 3 головы свиней, 10 голов МРС, 50 голов птицы. Размещение площадок для мусоросборников следует предусматривать не ближе 15 м от окон дома
Скважины для забора воды; Индивидуальные резервуары для хранения воды; Индивидуальные колодцы; Локальные очистные сооружения (доб.); Объекты пожарной охраны (гидранты, резервуары, противопожарные водоемы); Иные объекты инженерной инфраструктуры, предназначенные для обслуживания объектов зоны	Максимальные и минимальные размеры земельных участков устанавливаются в соответствии с НГПСО 1-2009.66, техническими регламентами и санитарными нормами и правилами. Технический регламент о требованиях пожарной безопасности (№ 123-ФЗ от 22.07.2008 г.)
Условно разрешенные виды использования	
Встроенно-пристроенные и отдельно стоящие объекты: Детские сады и иные объекты дошкольного воспитания; Школы общеобразовательные; Спортивные сооружения; Объекты торговли первой необходимости общей площадью не более 300 кв. м; Объекты общественного питания; Объекты фармацевтического и медицинского обслуживания; Объекты бытового обслуживания; Объекты досуга; Интернаты для престарелых и инвалидов; Дома ребенка; Участковые пункты милиции; Объекты религиозного назначения; Жилищно-эксплуатационные и аварийно-диспетчерские службы	Максимальные и минимальные размеры земельных участков устанавливаются согласно требованиям НГПСО 1-2009.66, техническими регламентами и строительными нормами и правилами. Технический регламент о требованиях пожарной безопасности (№ 123-ФЗ от 22.07.2008 г.). Отступ зданий от красной линии улиц и проездов должен составлять не менее 5 м (кроме улиц, сохраняемых в границе исторической линии застройки)
Инженерные сооружения: Локальные очистные системы Антенны сотовой, радиорелейной, спутниковой связи, Объекты связи Иные объекты инженерной инфраструктуры, предназначенные для обслуживания объектов зоны	Максимальные и минимальные размеры земельных участков устанавливаются согласно требованиям НГПСО 1-2009.66, техническими регламентами и строительными нормами и правилами. Технический регламент о требованиях пожарной безопасности (№ 123-ФЗ от 22.07.2008 г.).»

ф) статью 382 изложить в следующей редакции:

«СТАТЬЯ 382. Градостроительные регламенты, устанавливаемые в жилых зонах

1. На территории села Верхняя Ослянка выделяется 1 вид жилых зон:

Ж-5 – зона индивидуальной жилой застройки (до 3 этажей) сельского населенного пункта.

2. Градостроительные регламенты в зоне индивидуальной жилой застройки (до 3 этажей) сельского населенного пункта (Ж-5):

Зона застройки индивидуальными жилыми домами установлена для обеспечения правовых условий формирования жилых районов из отдельно стоящих и блокированных индивидуальных жилых домов не выше 3-х этажей с минимальным набором услуг и ведения личного подсобного хозяйства на территории сельского населенного пункта.

Виды разрешенного использования территории	Предельные размеры земельных участков и предельные параметры строительства (реконструкции)
Основные виды разрешенного использования	
Отдельно стоящие односемейные жилые дома с земельными участками; блокированные индивидуальные жилые дома с земельными участками; личное подсобное хозяйство (приусадебный участок)	Максимальные и минимальные размеры земельных участков устанавливаются Решением Нижнетагильской городской Думы от 22.10.2009 № 77 «Об установлении предельных (минимальных и максимальных) размеров земельных участков, предоставляемых гражданам в собственность из находящихся в государственной или муниципальной собственности земель в городе Нижний Тагил»: минимальный размер – 0,06 га; максимальный размер – 0,30 га. При предоставлении земельных участков, размеры которых меньше установленных минимальных размеров, площадь принимать в фактических границах при наличии соответствующего заключения Администрации города Нижний Тагил. Высота зданий не должна превышать 3 этажа. Наружную грань индивидуальных жилых домов следует располагать по линиям регулирования застройки улиц, которые устанавливаются в градостроительных планах земельных участков. Отступ жилых домов от красной линии улиц и проездов должен составлять не менее 5 м. Расстояние от окон жилых помещений (комнат, кухонь и веранд) до стен дома и хозяйственных построек (сарая, гаража, бани), расположенных на соседних земельных участках должно быть не менее 6 м.
	Расстояния от индивидуального или жилого дома блокированного типа до границы соседнего земельного участка должны быть не менее 3 м. Параметры ограждения: прозрачное, высотой не более 1500 мм. К исп. тер – для индивидуальных жилых домов не более 0,60. К исп. тер – для блокированных жилых домов не более 0,70 Технический регламент о требованиях пожарной безопасности (№ 123-ФЗ от 22.07.2008 г.)
Вспомогательные виды разрешенного использования	
Парковки; Гаражи на приусадебных участках; Индивидуальные бани; Надворные туалеты; Площадки для сбора мусора; Детские площадки, спортивные, площадки для отдыха; Сады, огороды, палисадники, хозяйственные постройки	Максимальные и минимальные размеры земельных участков устанавливаются в соответствии с требованиями НГПСО 1-2009.66. Технический регламент о требованиях пожарной безопасности согласно № 123-ФЗ от 22.07.2008 г. Расстояние от хозяйственных построек до красных линий улиц и до проезжей части внутриквартальных проездов должно быть не менее 5 м. Расстояния до границы соседнего земельного участка должны быть не менее: 1) от построек для содержания скота и птицы – 4 м; 2) от бани, гаража и других построек – 1 м; 3) от стволов высокорослых деревьев – 4 м; 4) от стволов среднерослых деревьев – 2 м; 5) от кустарника – 1 м. Размещение гаража, не более чем на 2 легковые машины или 1 легковую и 1 грузовую машины не более 1,5 т грузоподъемности или не более чем на 1 трактор. Размещение сараев для скота не более чем на 2 головы КРС, 3 головы свиней, 10 голов МРС, 50 голов птицы. Размещение площадок для мусоросборников следует предусматривать не ближе 15 м от окон дома
Скважины для забора воды; Индивидуальные резервуары для хранения воды; Индивидуальные колодцы; Локальные очистные сооружения (доб.); Объекты пожарной охраны (гидранты, резервуары, противопожарные водоемы); Иные объекты инженерной инфраструктуры, предназначенные для обслуживания объектов зоны	Максимальные и минимальные размеры земельных участков устанавливаются в соответствии с НГПСО 1-2009.66, техническими регламентами и санитарными нормами и правилами. Технический регламент о требованиях пожарной безопасности (№ 123-ФЗ от 22.07.2008 г.)
Условно разрешенные виды использования	
Встроенно-пристроенные и отдельно стоящие объекты: Детские сады и иные объекты дошкольного воспитания; Школы общеобразовательные; Спортивные сооружения; Объекты торговли первой необходимости общей площадью не более 300 кв. м; Объекты общественного питания; Объекты фармацевтического и медицинского обслуживания; Объекты бытового обслуживания; Объекты досуга; Интернаты для престарелых и инвалидов; Дома ребенка; Участковые пункты милиции; Объекты религиозного назначения; Жилищно-эксплуатационные и аварийно-диспетчерские службы	Максимальные и минимальные размеры земельных участков устанавливаются согласно требованиям НГПСО 1-2009.66, техническими регламентами и строительными нормами и правилами. Технический регламент о требованиях пожарной безопасности (№ 123-ФЗ от 22.07.2008 г.). Отступ зданий от красной линии улиц и проездов должен составлять не менее 5 м (кроме улиц, сохраняемых в границе исторической линии застройки)
Инженерные сооружения: Локальные очистные системы Антенны сотовой, радиорелейной, спутниковой связи, Объекты связи Иные объекты инженерной инфраструктуры, предназначенные для обслуживания объектов зоны	Максимальные и минимальные размеры земельных участков устанавливаются согласно требованиям НГПСО 1-2009.66, техническими регламентами и строительными нормами и правилами. Технический регламент о требованиях пожарной безопасности (№ 123-ФЗ от 22.07.2008 г.).»

ч) статью 401 изложить в следующей редакции:

«СТАТЬЯ 401. Градостроительные регламенты, устанавливаемые в жилых зонах

1. На территории села Елизаветинское выделяется 1 вид жилых зон:

Ж-5 – зона индивидуальной жилой застройки (до 3 этажей) сельского населенного пункта.

2. Градостроительные регламенты в зоне индивидуальной жилой застройки (до 3 этажей) сельского населенного пункта (Ж-5):

Зона застройки индивидуальными жилыми домами установлена для обеспечения правовых условий формирования жилых районов из отдельно стоящих и блокированных индивидуальных жилых домов не выше 3-х этажей с минимальным набором услуг и ведения личного подсобного хозяйства на территории сельского населенного пункта.

Виды разрешенного использования территории	Предельные размеры земельных участков и предельные параметры строительства (реконструкции)
Основные виды разрешенного использования	
Отдельно стоящие односемейные жилые дома с земельными участками; блокированные индивидуальные жилые дома с земельными участками; личное подсобное хозяйство (приусадебный участок)	Максимальные и минимальные размеры земельных участков устанавливаются Решением Нижнетагильской городской Думы от 22.10.2009 № 77 «Об установлении предельных (минимальных и максимальных) размеров земельных участков, предоставляемых гражданам в собственность из находящихся в государственной или муниципальной собственности земель в городе Нижний Тагил»: минимальный размер – 0,06 га; максимальный размер – 0,30 га. При предоставлении земельных участков, размеры которых меньше установленных минимальных размеров, площадь принимать в фактических границах при наличии соответствующего заключения Администрации города Нижний Тагил. Высота зданий не должна превышать 3 этажа. Наружную грань индивидуальных жилых домов следует располагать по линиям регулирования застройки улиц, которые устанавливаются в градостроительных планах земельных участков. Отступ жилых домов от красной линии улиц и проездов должен составлять не менее 5 м. Расстояние от окон жилых помещений (комнат, кухонь и веранд) до стен дома и хозяйственных построек (сарая, гаража, бани), расположенных на соседних земельных участках должно быть не менее 6 м. Расстояния от индивидуального или жилого дома блокированного типа до границы соседнего земельного участка должны быть не менее 3 м. Параметры ограждения: прозрачное, высотой не более 1500 мм. К исп. тер – для индивидуальных жилых домов не более 0,60. К исп. тер – для блокированных жилых домов не более 0,70 Технический регламент о требованиях пожарной безопасности (№ 123-ФЗ от 22.07.2008 г.)
Вспомогательные виды разрешенного использования	
Парковки; Гаражи на приусадебных участках; Индивидуальные бани; Надворные туалеты; Площадки для сбора мусора; Детские площадки, спортивные, площадки для отдыха; Сады, огороды, палисадники, хозяйственные постройки	Максимальные и минимальные размеры земельных участков устанавливаются в соответствии с требованиями НГПСО 1-2009.66. Технический регламент о требованиях пожарной безопасности согласно № 123-ФЗ от 22.07.2008 г. Расстояние от хозяйственных построек до красных линий улиц и до проезжей части внутриквартальных проездов должно быть не менее 5 м. Расстояния до границы соседнего земельного участка должны быть не менее: 1) от построек для содержания скота и птицы – 4 м; 2) от бани, гаража и других построек – 1 м; 3) от стволов высокорослых деревьев – 4 м; 4) от стволов среднерослых деревьев – 2 м; 5) от кустарника – 1 м. Размещение гаража, не более чем на 2 легковые машины или 1 легковую и 1 грузовую машины не более 1,5 т грузоподъемности или не более чем на 1 трактор. Размещение сараев для скота не более чем на 2 головы КРС, 3 головы свиней, 10 голов МРС, 50 голов птицы. Размещение площадок для мусоросборников следует предусматривать не ближе 15 м от окон дома
Скважины для забора воды; Индивидуальные резервуары для хранения воды; Индивидуальные колодцы; Локальные очистные сооружения (доб.); Объекты пожарной охраны (гидранты, резервуары, противопожарные водоемы); Иные объекты инженерной инфраструктуры, предназначенные для обслуживания объектов зоны	Максимальные и минимальные размеры земельных участков устанавливаются в соответствии с НГПСО 1-2009.66, техническими регламентами и санитарными нормами и правилами. Технический регламент о требованиях пожарной безопасности (№ 123-ФЗ от 22.07.2008 г.)
Условно разрешенные виды использования	
Встроенно-пристроенные и отдельно стоящие объекты: Детские сады и иные объекты дошкольного воспитания; Школы общеобразовательные; Спортивные сооружения; Объекты торговли первой необходимости общей площадью не более 300 кв. м; Объекты общественного питания; Объекты фармацевтического и медицинского обслуживания; Объекты бытового обслуживания; Объекты досуга; Интернаты для престарелых и инвалидов; Дома ребенка; Участковые пункты милиции; Объекты религиозного назначения; Жилищно-эксплуатационные и аварийно-диспетчерские службы	Максимальные и минимальные размеры земельных участков устанавливаются согласно требованиям НГПСО 1-2009.66, техническими регламентами и строительными нормами и правилами. Технический регламент о требованиях пожарной безопасности (№ 123-ФЗ от 22.07.2008 г.). Отступ зданий от красной линии улиц и проездов должен составлять не менее 5 м (кроме улиц, сохраняемых в границе исторической линии застройки)
Инженерные сооружения: Локальные очистные системы Антенны сотовой, радиорелейной, спутниковой связи, Объекты связи Иные объекты инженерной инфраструктуры, предназначенные для обслуживания объектов зоны	Максимальные и минимальные размеры земельных участков устанавливаются согласно требованиям НГПСО 1-2009.66, техническими регламентами и строительными нормами и правилами. Технический регламент о требованиях пожарной безопасности (№ 123-ФЗ от 22.07.2008 г.).»

Вспомогательные виды разрешенного использования	
Парковки; Гаражи на приусадебных участках; Индивидуальные бани; Надворные туалеты; Площадки для сбора мусора; Детские площадки, спортивные, площадки для отдыха; Сады, огороды, палисадники, хозяйственные постройки	Максимальные и минимальные размеры земельных участков устанавливаются в соответствии с требованиями НГПСО 1-2009.66. Технический регламент о требованиях пожарной безопасности согласно № 123-ФЗ от 22.07.2008 г. Расстояние от хозяйственных построек до красных линий улиц и до проезжей части внутриквартальных проездов должно быть не менее 5 м. Расстояния до границы соседнего земельного участка должны быть не менее: 1) от построек для содержания скота и птицы – 4 м; 2) от бани, гаража и других построек – 1 м; 3) от стволов высокорослых деревьев – 4 м; 4) от стволов среднерослых деревьев – 2 м; 5) от кустарника – 1 м. Размещение гаража, не более чем на 2 легковые машины или 1 легковую и 1 грузовую машины не более 1,5 т грузоподъемности или не более чем на 1 трактор. Размещение сараев для скота не более чем на 2 головы КРС, 3 головы свиней, 10 голов МРС, 50 голов птицы. Размещение площадок для мусоросборников следует предусматривать не ближе 15 м от окон дома
Скважины для забора воды; Индивидуальные резервуары для хранения воды; Индивидуальные колодцы; Локальные очистные сооружения (доб.); Объекты пожарной охраны (гидранты, резервуары, противопожарные водоемы); Иные объекты инженерной инфраструктуры, предназначенные для обслуживания объектов зоны	Максимальные и минимальные размеры земельных участков устанавливаются в соответствии с НГПСО 1-2009.66, техническими регламентами и санитарными нормами и правилами. Технический регламент о требованиях пожарной безопасности (№ 123-ФЗ от 22.07.2008 г.)
Условно разрешенные виды использования	
Встроенно-пристроенные и отдельно стоящие объекты: Детские сады и иные объекты дошкольного воспитания; Школы общеобразовательные; Спортивные сооружения; Объекты торговли первой необходимости общей площадью не более 300 кв. м; Объекты общественного питания; Объекты фармацевтического и медицинского обслуживания; Объекты бытового обслуживания; Объекты досуга; Интернаты для престарелых и инвалидов; Дома ребенка; Участковые пункты милиции; Объекты религиозного назначения; Жилищно-эксплуатационные и аварийно-диспетчерские службы	Максимальные и минимальные размеры земельных участков устанавливаются согласно требованиям НГПСО 1-2009.66, техническими регламентами и строительными нормами и правилами. Технический регламент о требованиях пожарной безопасности (№ 123-ФЗ от 22.07.2008 г.). Отступ зданий от красной линии улиц и проездов должен составлять не менее 5 м (кроме улиц, сохраняемых в границе исторической линии застройки)
Инженерные сооружения: Локальные очистные системы Антенны сотовой, радиорелейной, спутниковой связи, Объекты связи Иные объекты инженерной инфраструктуры, предназначенные для обслуживания объектов зоны	Максимальные и минимальные размеры земельных участков устанавливаются согласно требованиям НГПСО 1-2009.66, техническими регламентами и строительными нормами и правилами. Технический регламент о требованиях пожарной безопасности (№ 123-ФЗ от 22.07.2008 г.).»

ц) статью 420 изложить в следующей редакции:

«СТАТЬЯ 420. Градостроительные регламенты, устанавливаемые в жилых зонах

1. На территории села Серебрянка выделяется 1 вид жилых зон:

Ж-5 – зона индивидуальной жилой застройки (до 3 этажей) сельского населенного пункта.

2. Градостроительные регламенты в зоне индивидуальной жилой застройки (до 3 этажей) сельского населенного пункта (Ж-5):

Зона застройки индивидуальными жилыми домами установлена для обеспечения правовых условий формирования жилых районов из отдельно стоящих и блокированных индивидуальных жилых домов не выше 3-х этажей с минимальным набором услуг и ведения личного подсобного хозяйства на территории сельского населенного пункта.

Виды разрешенного использования территории	Предельные размеры земельных участков и предельные параметры строительства (реконструкции)
Основные виды разрешенного использования	
Отдельно стоящие односемейные жилые дома с земельными участками; блокированные индивидуальные жилые дома с земельными участками; личное подсобное хозяйство (приусадебный участок)	Максимальные и минимальные размеры земельных участков устанавливаются Решением Нижнетагильской городской Думы от 22.10.2009 № 77 «Об установлении предельных (минимальных и максимальных) размеров земельных участков, предоставляемых гражданам в собственность из находящихся в государственной или муниципальной собственности земель в городе Нижний Тагил»: минимальный размер – 0,06 га; максимальный размер – 0,30 га. При предоставлении земельных участков, размеры которых меньше установленных минимальных размеров, площадь принимать в фактических границах при наличии соответствующего заключения Администрации города Нижний Тагил. Высота зданий не должна превышать 3 этажа. Наружную грань индивидуальных жилых домов следует располагать по линиям регулирования застройки улиц, которые устанавливаются в градостроительных планах земельных участков. Отступ жилых домов от красной линии улиц и проездов должен составлять не менее 5 м. Расстояние от окон жилых помещений (комнат, кухонь и веранд) до стен дома и хозяйственных построек (сарая, гаража, бани), расположенных на соседних земельных участках должно быть не менее 6 м. Расстояния от индивидуального или жилого дома блокированного типа до границы соседнего земельного участка должны быть не менее 3 м. Параметры ограждения: прозрачное, высотой не более 1500 мм. К исп. тер – для индивидуальных жилых домов не более 0,60. К исп. тер – для блокированных жилых домов не более 0,70 Технический регламент о требованиях пожарной безопасности (№ 123-ФЗ от 22.07.2008 г.)
Вспомогательные виды разрешенного использования	
Парковки; Гаражи на приусадебных участках; Индивидуальные бани; Надворные туалеты; Площадки для сбора мусора; Детские площадки, спортивные, площадки для отдыха; Сады, огороды, палисадники, хозяйственные постройки	Максимальные и минимальные размеры земельных участков устанавливаются в соответствии с требованиями НГПСО 1-2009.66. Технический регламент о требованиях пожарной безопасности согласно № 123-ФЗ от 22.07.2008 г. Расстояние от хозяйственных построек до красных линий улиц и до проезжей части внутриквартальных проездов должно быть не менее 5 м. Расстояния до границы соседнего земельного участка должны быть не менее: 1) от построек для содержания скота и птицы – 4 м; 2) от бани, гаража и других построек – 1 м; 3) от стволов высокорослых деревьев – 4 м; 4) от стволов среднерослых деревьев – 2 м; 5) от кустарника – 1 м. Размещение гаража, не более чем на 2 легковые машины или 1 легковую и 1 грузовую машины не более 1,5 т грузоподъемности или не более чем на 1 трактор. Размещение сараев для скота не более чем на 2 головы КРС, 3 головы свиней, 10 голов МРС, 50 голов птицы. Размещение площадок для мусоросборников следует предусматривать не ближе 15 м от окон дома
Скважины для забора воды; Индивидуальные резервуары для хранения воды; Индивидуальные колодцы; Локальные очистные сооружения (доб.); Объекты пожарной охраны (гидранты, резервуары, противопожарные водоемы); Иные объекты инженерной инфраструктуры, предназначенные для обслуживания объектов зоны	Максимальные и минимальные размеры земельных участков устанавливаются в соответствии с НГПСО 1-2009.66, техническими регламентами и санитарными нормами и правилами. Технический регламент о требованиях пожарной безопасности (№ 123-ФЗ от 22.07.2008 г.)
Условно разрешенные виды использования	
Встроенно-пристроенные и отдельно стоящие объекты: Детские сады и иные объекты дошкольного воспитания; Школы общеобразовательные; Спортивные сооружения; Объекты торговли первой необходимости общей площадью не более 300 кв. м; Объекты общественного питания; Объекты фармацевтического и медицинского обслуживания; Объекты бытового обслуживания; Объекты досуга; Интернаты для престарелых и инвалидов; Дома ребенка; Участковые пункты милиции; Объекты религиозного назначения; Жилищно-эксплуатационные и аварийно-диспетчерские службы	Максимальные и минимальные размеры земельных участков устанавливаются согласно требованиям НГПСО 1-2009.66, техническими регламентами и строительными нормами и правилами. Технический регламент о требованиях пожарной безопасности (№ 123-ФЗ от 22.07.2008 г.). Отступ зданий от красной линии улиц и проездов должен составлять не менее 5 м (кроме улиц, сохраняемых в границе исторической линии застройки)
Инженерные сооружения: Локальные очистные системы Антенны сотовой, радиорелейной, спутниковой связи, Объекты связи Иные объекты инженерной инфраструктуры, предназначенные для обслуживания объектов зоны	Максимальные и минимальные размеры земельных участков устанавливаются согласно требованиям НГПСО 1-2009.66, техническими регламентами и строительными нормами и правилами. Технический регламент о требованиях пожарной безопасности (№ 123-ФЗ от 22.07.2008 г.).»

ч) статью 439 изложить в следующей редакции:

«СТАТЬЯ 439. Градостроительные регламенты, устанавливаемые в жилых зонах

1. На территории села Сулем выделяется 1 вид жилых зон:

Ж-5 – зона индивидуальной жилой застройки (до 3 этажей) сельского населенного пункта.

2. Градостроительные регламенты в зоне индивидуальной жилой застройки (до 3 этажей) сельского населенного пункта (Ж-5):

Зона застройки индивидуальными жилыми домами установлена для обеспечения правовых условий формирования жилых районов из отдельно стоящих и блокированных индивидуальных жилых домов не выше 3-х этажей с минимальным набором услуг и ведения личного подсобного хозяйства на территории сельского населенного пункта.

Виды разрешенного использования территории	Предельные размеры земельных участков и предельные параметры строительства (реконструкции)
Основные виды разрешенного использования	
Отдельно стоящие односемейные жилые дома с земельными участками; блокированные индивидуальные жилые дома с земельными участками; личное подсобное хозяйство (приусадебный участок)	Максимальные и минимальные размеры земельных участков устанавливаются Решением Нижнетагильской городской Думы от 22.10.2009 № 77 «Об установлении предельных (минимальных и максимальных) размеров земельных участков, предоставляемых гражданам в собственность из находящихся в государственной или муниципальной собственности земель в городе Нижний Тагил»: минимальный размер – 0,06 га; максимальный размер – 0,30 га. При предоставлении земельных участков, размеры которых меньше установленных минимальных размеров, площадь принимать в фактических границах при наличии соответствующего заключения Администрации города Нижний Тагил. Высота зданий не должна превышать 3 этажа. Наружную грань индивидуальных жилых домов следует располагать по линиям регулирования застройки улиц, которые устанавливаются в градостроительных планах земельных участков. Отступ жилых домов от красной линии улиц и проездов должен составлять не менее 5 м. Расстояние от окон жилых помещений (комнат, кухонь и веранд) до стен дома и хозяйственных построек (сарая, гаража, бани), расположенных на соседних земельных участках должно быть не менее 6 м. Расстояния от индивидуального или жилого дома блокированного типа до границы соседнего земельного участка должны быть не менее 3 м. Параметры ограждения: прозрачное, высотой не более 1500 мм. К исп. тер – для индивидуальных жилых домов не более 0,60. К исп. тер – для блокированных жилых домов не более 0,70 Технический регламент о требованиях пожарной безопасности (№ 123-ФЗ от 22.07.2008 г.)
Вспомогательные виды разрешенного использования	
Парковки; Гаражи на приусадебных участках; Индивидуальные бани; Надворные туалеты; Площадки для сбора мусора; Детские площадки, спортивные, площадки для отдыха; Сады, огороды, палисадники, хозяйственные постройки	Максимальные и минимальные размеры земельных участков устанавливаются в соответствии с требованиями НГПСО 1-2009.66. Технический регламент о требованиях пожарной безопасности согласно № 123-ФЗ от 22.07.2008 г. Расстояние от хозяйственных построек до красных линий улиц и до проезжей части внутриквартальных проездов должно быть не менее 5 м. Расстояния до границы соседнего земельного участка должны быть не менее:

	1) от построек для содержания скота и птицы – 4 м; 2) от бани, гаража и других построек – 1 м; 3) от стволов высокорослых деревьев – 4 м; 4) от стволов среднерослых деревьев – 2 м; 5) от кустарника – 1 м. Размещение гаража, не более чем на 2 легковые машины или 1 легковую и 1 грузовую машины не более 1,5 т грузоподъемности или не более чем на 1 трактор. Размещение сараев для скота не более чем на 2 головы КРС, 3 головы свиней, 10 голов МРС, 50 голов птицы. Размещение площадок для мусоросборников следует предусматривать не ближе 15 м от окон дома
Скважины для забора воды; Индивидуальные резервуары для хранения воды; Индивидуальные колодцы; Локальные очистные сооружения (доб.); Объекты пожарной охраны (гидранты, резервуары, противопожарные водоемы); Иные объекты инженерной инфраструктуры, предназначенные для обслуживания объектов зоны	Максимальные и минимальные размеры земельных участков устанавливаются в соответствии с НГПСО 1-2009.66, техническими регламентами и санитарными нормами и правилами. Технический регламент о требованиях пожарной безопасности (№ 123-ФЗ от 22.07.2008 г.)
Условно разрешенные виды использования	
Встроенно-пристроенные и отдельно стоящие объекты: Детские сады и иные объекты дошкольного воспитания; Школы общеобразовательные; Спортивные сооружения; Объекты торговли первой необходимости общей площадью не более 300 кв. м; Объекты общественного питания; Объекты фармацевтического и медицинского обслуживания; Объекты бытового обслуживания; Объекты досуга; Интернаты для престарелых и инвалидов; Дома ребенка; Участковые пункты милиции; Объекты религиозного назначения; Жилищно-эксплуатационные и аварийно-диспетчерские службы	Максимальные и минимальные размеры земельных участков устанавливаются согласно требованиям НГПСО 1-2009.66, техническими регламентами и строительными нормами и правилами. Технический регламент о требованиях пожарной безопасности (№ 123-ФЗ от 22.07.2008 г.). Отступ зданий от красной линии улиц и проездов должен составлять не менее 5 м (кроме улиц, сохраняемых в границе исторической линии застройки)
Инженерные сооружения: Локальные очистные системы Антенны сотовой, радиорелейной, спутниковой связи, Объекты связи Иные объекты инженерной инфраструктуры, предназначенные для обслуживания объектов зоны	Максимальные и минимальные размеры земельных участков устанавливаются согласно требованиям НГПСО 1-2009.66, техническими регламентами и строительными нормами и правилами. Технический регламент о требованиях пожарной безопасности (№ 123-ФЗ от 22.07.2008 г.).»

ш) Приложение 1 к статье 446 Градостроительные регламенты в зонах охраны водных объектов изложить в следующей редакции:

«Приложение 1

ПЕРЕЧЕНЬ ВОДНЫХ ОБЪЕКТОВ, РАСПОЛОЖЕННЫХ НА ТЕРРИТОРИИ СЕЛА СУЛЕМ (с указанием размера их водоохраной зоны, прибрежно-защитной полосы и береговой полосы общего пользования)

№ п/п	Водотоки и водоемы	Размер (м)		
		Водо-охранной зоны	Прибрежной защитной полосы	Береговой полосы общего пользования
1	река Чусовая	200	30 м – в местах обратного или нулевого уклона	20
			40 м – в местах уклона до 3 градусов	
			50 м в местах уклона более 3 градусов	
2	река Сулем	200	30 м – в местах обратного или нулевого уклона	20
			40 м – в местах уклона до 3 градусов	
			50 м в местах уклона более 3 градусов	
3	река Таможенка	50	50	5
4	река Большая Речка	50	50	5».

щ) Приложение 2 к статье 448 Градостроительные регламенты в санитарно-защитных зонах изложить в следующей редакции:

«Приложение 2

ПЕРЕЧЕНЬ ОБЪЕКТОВ, ОТ КОТОРЫХ НА ТЕРРИТОРИИ СЕЛА СУЛЕМ УСТАНАВЛИВАЮТСЯ САНИТАРНО-ЗАЩИТНЫЕ ЗОНЫ И САНИТАРНЫЕ РАЗРЫВЫ

№ п/п	Наименование и вид деятельности	Местоположение	Размер нормативной СЗЗ и санитарного разрыва по СанПиН 2.2.1/2.1.1.1200-03, СНиП и др. (в метрах)
1	Пилорама	с. Сулем, на правом берегу р. Чусовая	100
2	Фермерское хозяйство	к югу от села	100
3	Зерносклад	с. Сулем, на правом берегу р. Чусовая	50
4	Кладбище	с. Сулем, на правом берегу р. Чусовая	50».

э) статью 453 изложить в следующей редакции:

«СТАТЬЯ 453. Перечень территорий, для которых градостроительные регламенты не устанавливаются, и порядок их использования

1. Настоящими Правилами закрепляется перечень территорий, для которых градостроительные регламенты не устанавливаются.

2. Земли, покрытые поверхностными водами (ЗВФ):

- река Чусовая;
- река Сулем;
- река Таможенка;
- река Большая Речка.

Порядок использования территорий, покрытых поверхностными водами, определяется Водным кодексом Российской Федерации.»;

3) в приложении № 3 «Карты градостроительного зонирования территории городского округа Нижний Тагил» Карту градостроительного зонирования территории города Нижний Тагил изложить в новой редакции *(Приложение № 1 к настоящему Решению);*

4) в приложении № 4 «Карты зон с особыми условиями использования территории городского округа Нижний Тагил» Карту зон ограничений по условиям охраны объектов культурного наследия территории города Нижний Тагил изложить в новой редакции *(Приложение № 2 к настоящему Решению).*

2. Настоящее Решение вступает в силу со дня официального опубликования.

3. Опубликовать настоящее Решение в газете «Тагильский рабочий» и разместить на официальном сайте города Нижний Тагил.

4. Контроль за исполнением настоящего Решения возложить на постоянную комиссию Нижнетагильской городской Думы по развитию предпринимательской деятельности, муниципальной собственности, градостроительству и землепользованию (Исаев А. В.).

Председатель Нижнетагильской городской Думы
_____
А. В. МАСЛОВ

Глава города Нижний Тагил
_____
С. К. НОСОВ

(Окончание на 20–21-й стр.)

НИЖНЕТАГИЛЬСКАЯ ГОРОДСКАЯ ДУМА
ШЕСТОЙ СОЗЫВ
Восемнадцатое заседание
РЕШЕНИЕ
от 28.06.2013 № 32

О внесении изменений в Решение Нижнетагильской городской Думы от 25.11.2010 № 67 «Об утверждении Генерального плана городского округа Нижний Тагил применительно к населенному пункту город Нижний Тагил»

Рассмотрев постановление Главы города Нижний Тагил от 19.06.2013 № 76 «О внесении на рассмотрение и утверждение в Нижнетагильскую городскую Думу проекта Решения Нижнетагильской городской Думы «О внесении изменений в Решение Нижнетагильской городской Думы от 25.11.2010 № 67 «Об утверждении Генерального плана городского округа Нижний Тагил применительно к населенному пункту город Нижний Тагил», учитывая итоги публичных слушаний по вопросу «О внесении изменений в Решение Нижнетагильской городской Думы от 25.11.2010 № 67 «Об утверждении Генерального плана городского округа Нижний Тагил применительно к населенному пункту город Нижний Тагил» от 3 июня 2013 года, в соответствии с Градостроительным кодексом Российской Федерации, Федеральным законом Российской Федерации от 6 октября 2003 года № 131-ФЗ «Об общих принципах организации местного самоуправления в Российской Федерации», Законом Свердловской области от 19 октября 2007 года № 100-ОЗ «О документах территориального планирования муниципальных образований, расположенных на территории Свердловской области», руководствуясь статьей 21 Устава города Нижний Тагил,

Нижнетагильская городская Дума РЕШИЛА:

1. Внести в часть вторую Генерального плана городского округа Нижний Тагил применительно к населенному пункту город Нижний Тагил, утвержденного Решением Нижнетагильской городской Думы от 25.11.2010 № 67, следующие изменения:

1) СХЕМУ № 2 ГЕНЕРАЛЬНОГО ПЛАНА ГОРОДА НИЖНИЙ ТАГИЛ изложить в новой редакции *(Приложение № 1 к настоящему Решению);*

2) СХЕМУ № 3 РАЗВИТИЯ УЛИЧНО-ДОРОЖНОЙ СЕТИ ГОРОДА НИЖНИЙ ТАГИЛ изложить в новой редакции *(Приложение № 2 к настоящему Решению);*

3) СХЕМУ № 4 РАЗВИТИЯ ВОДОСНАБЖЕНИЯ И КАНАЛИЗАЦИИ ГОРОДА НИЖНИЙ ТАГИЛ изложить в новой редакции *(Приложение № 3 к настоящему Решению);*

4) СХЕМУ № 5 РАЗВИТИЯ ЭЛЕКТРОСНАБЖЕНИЯ, ТЕПЛО- И ГАЗОСНАБЖЕНИЯ ГОРОДА НИЖНИЙ ТАГИЛ изложить в новой редакции *(Приложение № 4 к настоящему Решению).*

2. Настоящее Решение вступает в силу со дня официального опубликования.

3. Опубликовать настоящее Решение в газете «Тагильский рабочий» и разместить на официальном сайте города Нижний Тагил.

4. Контроль за исполнением настоящего Решения возложить на постоянную комиссию Нижнетагильской городской Думы по развитию предпринимательской деятельности, муниципальной собственности, градостроительству и землепользованию (Исаев А. В.).

Председатель Нижнетагильской городской Думы
_____
А. В. МАСЛОВ

Глава города Нижний Тагил
_____
С. К. НОСОВ

(Окончание на 16–19-й стр.)

ГЕНЕРАЛЬНЫЙ ПЛАН
ГОРОДСКОГО ОКРУГА "ГОРОД НИЖНИЙ ТАГИЛ"
ПРИМЕНИТЕЛЬНО К ГОРОДУ
НИЖНИЙ ТАГИЛ
НА ПЕРИОД ДО 2030 ГОДА
СХЕМА ГЕНЕРАЛЬНОГО ПЛАНА
С
З
В
Ю
ЭКСПЛИКАЦИЯ
ОБОЗНАЧЕНИЯ УСЛОВНЫЕ ГРАФИЧЕСКИЕ
1950-01.2007-ГПП
Генеральный план городского округа "Город Нижний Тагил" применительно к городу Нижний Тагил
Положение о территориальном планировании
Схема Генерального плана
УРАЛГИПРОПРОМ

ГЕНЕРАЛЬНЫЙ ПЛАН
ГОРОДСКОГО ОКРУГА "ГОРОД НИЖНИЙ ТАГИЛ"
ПРИМЕНИТЕЛЬНО К ГОРОДУ
НИЖНИЙ ТАГИЛ
НА ПЕРИОД ДО 2030 ГОДА
СХЕМА РАЗВИТИЯ УЛИЧНО-ДОРОЖНОЙ СЕТИ
С
З
В
Ю
Верхняя Салда
Черноисточинск
Екатеринбург - Екатеринбург
УСЛОВНЫЕ ОБОЗНАЧЕНИЯ
Граница городского округа "Город Нижний Тагил"
Существующая граница города
Проектируемая граница города на первый этап
Проектируемая граница города на второй этап
Границы существующих расчетных жилых районов
Границы проектируемых расчетных жилых районов - первая очередь
Границы проектируемых расчетных жилых районов - расчетный срок
Границы проектируемых расчетных жилых районов - отдаленная перспектива
Существующая капитальная и усадебная жилая застройка
Проектируемая индивидуальная жилая застройка (усадебная)
Проектируемая малоэтажная жилая застройка
Проектируемая среднеэтажная жилая застройка
Проектируемая многоэтажная жилая застройка
Территории горно-добывающих предприятий
Территории промышленных и коммунально-складских предприятий
Линия упорядочения промышленной застройки
Коллективные сады
Сельскохозяйственные территории
Базы отдыха
Магистральные дороги
скоростного движения
регулируемого движения
Магистральные улицы общегородского значения
непрерывного движения
регулируемого движения
Магистральные улицы
районного значения
Магистральные железнодорожные линии МПС
Железнодорожные станции и остановочные пункты
Полосы отвода железных дорог
Ликвидируемые железные дороги
Полные транспортные развязки
Неполные транспортные развязки
Существующие мосты, путепроводы
Проектируемые мосты, путепроводы
Существующие пешеходные надземные переходы
Проектируемые пешеходные надземные переходы
Существующие пешеходные подземные переходы
Проектируемые пешеходные подземные переходы
Железнодорожный вокзал
Автовокзал
Комплексы сервисного обслуживания легкового автотранспорта
Комплексы сервисного обслуживания грузового автотранспорта
Автозаправочные, газонаполнительные станции
Автосервисы
Ликвидируемые автосервисы
Автомойки
Изменения внесены 14.06.2013
1950-01.2007-ГП
Генеральный план городского округа "Город Нижний Тагил" применительно к городу Нижний Тагил
Положения о территориальном планировании
Схема развития улично-дорожной сети
Стадия ГП
Лист 3
Листов 1
ГИП Тютова
ГАП Дорошина
Разработ. Тимохорова
Выполнил Редько
Проверил Гуляев
УРАЛНИИПРОЕКТ РААСН

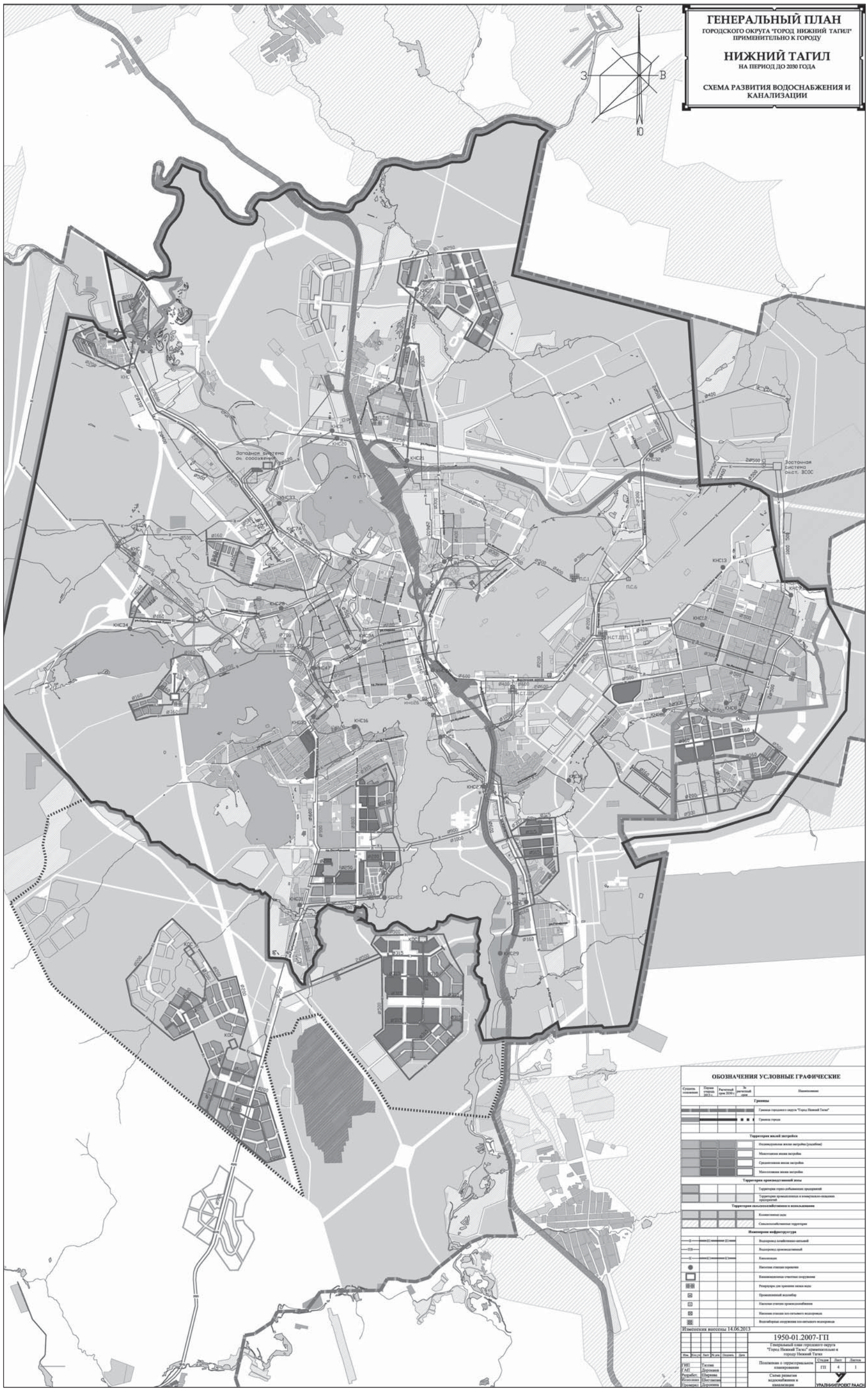
ГЕНЕРАЛЬНЫЙ ПЛАН
ГОРОДСКОГО ОКРУГА "ГОРОД НИЖНИЙ ТАГИЛ"
ПРИМЕНИТЕЛЬНО К ГОРОДУ
НИЖНИЙ ТАГИЛ
НА ПЕРИОД ДО 2030 ГОДА
СХЕМА РАЗВИТИЯ ВОДОСНАБЖЕНИЯ И КАНАЛИЗАЦИИ
С
З
В
Ю
Западная система сооружений
Восточная система сооружений
ОБОЗНАЧЕНИЯ УСЛОВНЫЕ ГРАФИЧЕСКИЕ
Границы
Территории жилой застройки
Территории производственной зоны
Территории сельскохозяйственного использования
Инженерная инфраструктура
Изменения внесены 14.06.2013
1950-01.2007-ГП
Генеральный план городского округа "Город Нижний Тагил" применительно к городу Нижний Тагил
Положение о территориальном планировании
Схема развития водоснабжения и канализации
Стадия ГП
Лист 4
Листов 1
УРАЛГИПРОЕКТ РААСН

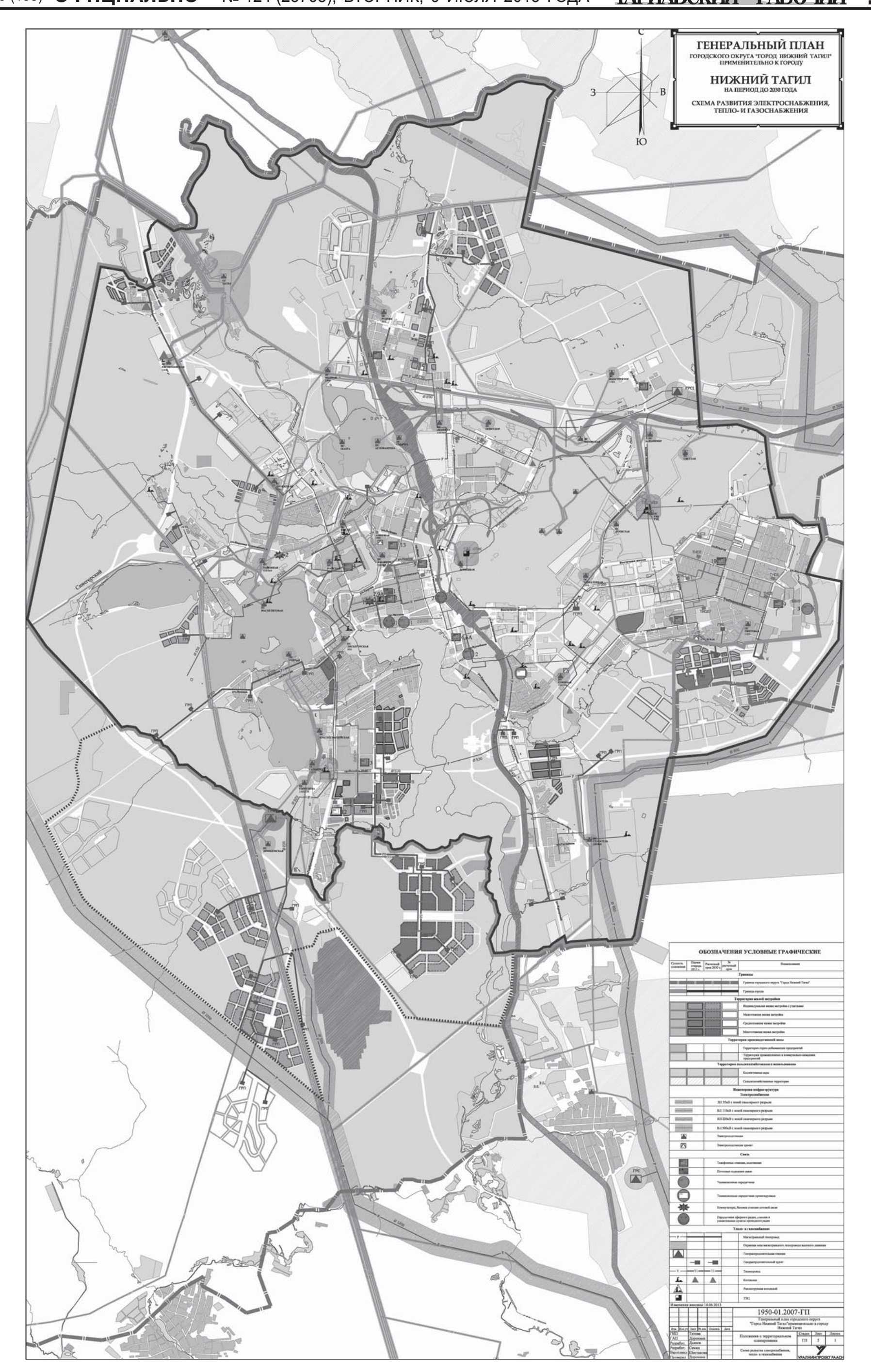
ГЕНЕРАЛЬНЫЙ ПЛАН
ГОРОДСКОГО ОКРУГА "ГОРОД НИЖНИЙ ТАГИЛ"
ПРИМЕНИТЕЛЬНО К ГОРОДУ
НИЖНИЙ ТАГИЛ
НА ПЕРИОД ДО 2030 ГОДА
СХЕМА РАЗВИТИЯ ЭЛЕКТРОСНАБЖЕНИЯ, ТЕПЛО- И ГАЗОСНАБЖЕНИЯ
С
З
В
Ю
ОБОЗНАЧЕНИЯ УСЛОВНЫЕ ГРАФИЧЕСКИЕ
Границы
Территории жилой застройки
Территории производственной зоны
Территории сельскохозяйственного использования
Инженерная инфраструктура
Электроснабжение
Связь
Тепло- и газоснабжение
1950-01.2007-ГТП
Генеральный план городского округа "Город Нижний Тагил"применительно к городу Нижний Тагил
Положения о территориальном планировании
Схема развития электроснабжения, тепло- и газоснабжения
УРАЛНИИПРОЕКТ РААСН

Правила землепользования и застройки городского округа Нижний Тагил. Карта градостроительного зонирования города Нижний Тагил.

НИЖНЕТАГИЛЬСКАЯ ГОРОДСКАЯ ДУМА
ШЕСТОЙ СОЗЫВ

Восемнадцатое заседание

РЕШЕНИЕ

от 28.06.2013 № 29

Об утверждении отчета об исполнении бюджета города Нижний Тагил за 2012 год

Рассмотрев представленный Главой города Нижний Тагил отчет об исполнении бюджета города Нижний Тагил за 2012 год, заключения Счетной палаты города Нижний Тагил на отчет об исполнении бюджета города Нижний Тагил за 2012 год и на проект Решения Нижнетагильской городской Думы «Об утверждении отчета об исполнении бюджета города Нижний Тагил за 2012 год», учитывая итоги публичных слушаний по вопросу «Об отчете об исполнении бюджета города Нижний Тагил за 2012 год» от 5 апреля 2013 года, в соответствии со статьями 9, 264.5 Бюджетного кодекса Российской Федерации, руководствуясь статьей 21 Устава города Нижний Тагил,

Нижнетагильская городская Дума РЕШИЛА:

1. Утвердить отчет об исполнении бюджета города Нижний Тагил за 2012 год.

2. Утвердить исполнение основных характеристик бюджета города Нижний Тагил в 2012 году:

1) общий объем доходов, поступивших в бюджет города в сумме 6 671 023,5 тыс. рублей, в том числе объем межбюджетных трансфертов из областного бюджета в сумме 3 037 797,6 тыс. рублей, объем прочих безвозмездных поступлений – 50 110,8 тыс. рублей, объем доходов от возврата бюджетными учреждениями остатков субсидий прошлых лет – 4,6 тыс. рублей, возврат остатков субсидий, субвенций и иных межбюджетных трансфертов, имеющих целевое назначение, прошлых лет из городского бюджета – 58 314,1 тыс. рублей;

2) общий объем расходов бюджета города в сумме 6 563 489,2 тыс. рублей;

3) профицит бюджета города в сумме 107 534,3 тыс. рублей.

3. Утвердить доходы бюджета города Нижний Тагил по кодам классификации доходов бюджета города за 2012 год *(Приложение № 1).*

4. Утвердить доходы бюджета города Нижний Тагил по кодам видов доходов, подвидов доходов, классификации операций сектора государственного управления, относящихся к доходам бюджета города, за 2012 год *(Приложение № 2).*

5. Утвердить отчет об исполнении расходов бюджета города Нижний Тагил по разделам и подразделам, целевым статьям и видам расходов классификации расходов бюджетов в ведомственной структуре расходов бюджета города Нижний Тагил за 2012 год *(Приложение № 3).*

6. Утвердить отчет об исполнении расходов бюджета города Нижний Тагил по разделам, целевым статьям и видам расходов классификации расходов бюджетов Российской Федерации за 2012 год *(Приложение № 4).*

7. Утвердить источники финансирования дефицита бюджета по кодам групп, подгрупп, статей, видов источников финансирования дефицитов бюджетов классификации операций сектора государственного управления, относящихся к источникам финансирования дефицитов бюджетов, за 2012 год *(Приложение № 5).*

8. Утвердить источники финансирования дефицита местного бюджета по кодам классификации источников финансирования дефицитов бюджетов за 2012 год *(Приложение № 6).*

9. Утвердить исполнение программы муниципальных внутренних заимствований города Нижний Тагил за 2012 год *(Приложение № 7).*

10. Утвердить общий объем бюджетных ассигнований, направленных из бюджета города Нижний Тагил на исполнение публичных нормативных обязательств города, в сумме 550 081,3 тыс. рублей.

11. Утвердить общий объем расходов, направленных на обслуживание муниципального долга, в сумме 20 776,0 тыс. рублей.

12. Настоящее Решение вступает в силу со дня его официального опубликования.

13. Опубликовать настоящее Решение в газете «Тагильский рабочий» и разместить на официальном сайте города Нижний Тагил.

14. Контроль за исполнением настоящего Решения возложить на постоянную комиссию Нижнетагильской городской Думы по бюджету, экономической политике и инвестициям (Бахтеев О. Ш.).

Председатель Нижнетагильской городской Думы

А. В. МАСЛОВ

Глава города Нижний Тагил

С. К. НОСОВ

ПРИЛОЖЕНИЕ № 1

к Решению Нижнетагильской городской Думы от 28.06.2013 № 29

Доходы бюджета города Нижний Тагил по кодам классификации доходов бюджета города за 2012 год

Код бюджетной классификации		Наименование главного администратора доходов бюджета города Нижний Тагил или кода классификации доходов бюджетов	Сумма средств, поступившая в бюджет города, тыс. рублей
администратора поступлений	доходов бюджета города		
1	2	3	4
		ДОХОДЫ, всего	**6 671 023,5**
005		**Территориальный отраслевой исполнительный орган государственной власти Свердловской области – Пригородное управление агропромышленного комплекса и продовольствия Министерства агропромышленного комплекса и продовольствия Министерства агропромышленного комплекса и продовольствия Свердловской области**	**6,5**

005	1 16 90040 04 0000 140	Прочие поступления от денежных взысканий (штрафов) и иных сумм в возмещение ущерба, зачисляемые в бюджеты городских округов	6,5
010		**Министерство по управлению государственным имуществом Свердловской области**	**295 548,7**
010	1 11 05012 04 0000 120	Доходы, получаемые в виде арендной платы за земельные участки, государственная собственность на которые не разграничена и которые расположены в границах городских округов, а также средства от продажи права на заключение договоров аренды указанных земельных участков	263 463,5
010	1 14 06012 04 0000 430	Доходы от продажи земельных участков, государственная собственность на которые не разграничена и которые расположены в границах городских округов	32 085,2
017		**Министерство природных ресурсов и экологии Свердловской области**	**109,7**
017	1 16 25050 01 0000 140	Денежные взыскания (штрафы) за нарушение законодательства в области охраны окружающей среды	48,5
017	1 16 90040 04 0000 140	Прочие поступления от денежных взысканий (штрафов) и иных сумм в возмещение ущерба, зачисляемые в бюджеты городских округов	61,2
037		**Территориальная комиссия Тагилстроевского района города Нижний Тагил по делам несовершеннолетних и защите их прав**	**383,8**
		Территориальная комиссия Пригородного района по делам несовершеннолетних и защите их прав	
		Территориальная комиссия Ленинского района города Нижний Тагил по делам несовершеннолетних и защите их прав	
		Территориальная комиссия Дзержинского района города Нижний Тагил по делам несовершеннолетних и защите их прав	
037	1 16 90040 04 0000 140	Прочие поступления от денежных взысканий (штрафов) и иных сумм в возмещение ущерба, зачисляемые в бюджеты городских округов	383,8
042		**Управление Государственной жилищной инспекции Свердловской области**	**1 409,8**
042	1 16 90040 04 0000 140	Прочие поступления от денежных взысканий (штрафов) и иных сумм в возмещение ущерба, зачисляемые в бюджеты городских округов (административные штрафы за правонарушения в области охраны собственности, налагаемые сотрудниками Управления Госжилинспекции Свердловской области)	1 409,8
044		**Управление государственного строительного надзора Свердловской области**	**2 008,6**
044	1 16 90040 04 0000 140	Прочие поступления от денежных взысканий (штрафов) и иных сумм в возмещение ущерба, зачисляемые в бюджеты городских округов	2 008,6
048		**Департамент Федеральной службы по надзору в сфере природопользования по Уральскому федеральному округу**	**48 735,1**
048	1 12 01010 01 6000 120	Плата за выбросы загрязняющих веществ в атмосферный воздух стационарными объектами	9 645,1
048	1 12 01020 01 6000 120	Плата за выбросы загрязняющих веществ в атмосферный воздух передвижными объектами	212,2
048	1 12 01030 01 6000 120	Плата за сбросы загрязняющих веществ в водные объекты	20 844,7
048	1 12 01040 01 6000 120	Плата за размещение отходов производства и потребления	18 023,1
048	1 16 25050 01 6000 140	Денежные взыскания (штрафы) за нарушение законодательства в области охраны окружающей среды	10,0
060		**Управление Росздравнадзора по Свердловской области**	**440,0**
060	1 16 90040 04 6000 140	Прочие поступления от денежных взысканий (штрафов) и иных сумм в возмещение ущерба, зачисляемые в бюджеты городских округов	440,0
076		**Нижнеобское территориальное управление Федерального агентства по рыболовству**	**1,0**
076	1 16 25030 01 6000 140	Денежные взыскания (штрафы) за нарушение законодательства об охране и использовании животного мира	1,0
076	1 16 35020 04 6000 140	Суммы по искам о возмещении вреда, причиненного окружающей среде, подлежащие зачислению в бюджеты городских округов	0,0
081		**Управление Федеральной службы по ветеринарному и фитосанитарному надзору по Свердловской области**	**0,5**
081	1 16 90040 04 6000 140	Прочие поступления от денежных взысканий (штрафов) и иных сумм в возмещение ущерба, зачисляемые в бюджеты городских округов	0,5
106		**Уральское управление государственного автодорожного надзора Федеральной службы по надзору в сфере транспорта**	**28,6**
106	1 16 30030 01 6000 140	Прочие денежные взыскания (штрафы) за правонарушения в области дорожного движения	0,1
106	1 16 90040 04 6000 140	Прочие поступления от денежных взысканий (штрафов) и иных сумм в возмещение ущерба, зачисляемые в бюджеты городских округов	28,5
141		**Управление Федеральной службы по надзору в сфере защиты прав потребителей и благополучия человека по Свердловской области**	**5 673,9**
141	1 16 08000 01 6000 140	Денежные взыскания (штрафы) за административные правонарушение в области государственного регулирования производства и оборота этилового спирта, алкогольной, спиртосодержащей и табачной продукции	6,0
141	1 16 25050 01 6000 140	Денежные звыскания (штрафы) за нарушение законодательства в области охраны окружающей среды	11,5
141	1 16 28000 01 6000 140	Денежные взыскания (штрафы) за нарушение законодательства в области обеспечения санитарно-эпидемиологического благополучия человека и законодательства в сфере защиты прав потребителей	5 292,2
141	1 16 90040 04 6000 140	Прочие поступления от денежных взысканий (штрафов) и иных сумм в возмещение ущерба, зачисляемые в бюджеты городских округов	364,2
160		**Межрегиональное управление Федеральной службы по регулированию алкогольного рынка по Уральскому федеральному округу**	**50,0**
160	1 16 08000 01 6000 140	Денежные взыскания (штрафы) за административные правонарушения в области государственного регулирования производства и оборота этилового спирта, алкогольной, спиртосодержащей и табачной продукции	50,0
161		Управление Федеральной антимонопольной службы по Свердловской области	70,5
161	1 16 33040 04 6000 140	Денежные взыскания (штрафы) за нарушение законодательства Российской Федерации о размещении заказов на поставки товаров, выполнение работ, оказание услуг для нужд городских округов	70,5
177		**Главное управление Министерства Российской Федерации по делам гражданской обороны, чрезвычайным ситуациям и ликвидации последствий стихийных бедствий по Свердловской области**	**8,2**
177	1 16 90040 04 7000 140	Прочие поступления от денежных взысканий (штрафов) и иных сумм в возмещение ущерба, зачисляемые в бюджеты городских округов	8,2
182		УФНС России по Свердловской области	2 836 030,8
182	1 01 02010 01 0000 110	Налог на доходы физических лиц с доходов, источником которых является налоговый агент, за исключением доходов, в отношении которых исчисление и уплата налога осуществляются в соответствии со статьями 227, 2271 и 228 Налогового кодекса Российской Федерации	1 591 808,1
182	1 01 02020 01 0000 110	Налог на доходы физических лиц с доходов, полученных от осуществления деятельности физическими лицами, зарегистрированными в качестве индивидуальных предпринимателей, нотариусов, занимающихся частной практикой, адвокатов, учредивших адвокатские кабинеты и других лиц, занимающихся частной практикой в соответствии со статьей 227 Налогового кодекса Российской Федерации	5 447,6
182	1 01 02030 01 0000 110	Налог на доходы физических лиц с доходов, полученных физическими лицами в соответствии со статьей 228 Налогового Кодекса Российской Федерации	4 337,1
182	1 01 02040 01 0000 110	Налог на доходы физических лиц в виде фиксированных авансовых платежей с доходов, полученных физическими лицами, являющимися иностранными гражданами, осуществляющими трудовую деятельность по найму у физических лиц на основании патента в соответствии со статьей 2271 Налогового кодекса Российской Федерации	723,7
182	1 05 02010 02 0000 110	Единый налог на вмененный доход для отдельных видов деятельности	223 784,9
182	1 05 02020 02 0000 110	Единый налог на вмененный доход для отдельных видов деятельности (за налоговые периоды, истекшие до 1 января 2011 года)	686,7
182	1 05 03010 01 0000 110	Единый сельскохозяйственный налог	– 101,0
182	1 05 03020 01 0000 110	Единый сельскохозяйственный налог (за налоговые периоды, истекшие до 1 января 2011 года)	0,1
182	1 06 01020 04 0000 110	Налог на имущество физических лиц, взимаемый по ставкам, применяемым к объектам налогообложения, расположенным в границах городских округов	37 244,0
182	1 06 06012 04 0000 110	Земельный налог, взимаемый по ставкам, установленным в соответствии с подпунктом 1 пункта 1 статьи 394 Налогового кодекса Российской Федерации и применяемым к объектам налогообложения, расположенным в границах городских округов	21 233,5
182	1 06 06022 04 0000 110	Земельный налог, взимаемый по ставкам, установленным в соответствии с подпунктом 2 пункта 1 статьи 394 Налогового кодекса Российской Федерации и применяемым к объектам налогообложения, расположенным в границах городских округов	928 174,9
182	1 08 03010 01 0000 110	Государственная пошлина по делам, рассматриваемым в судах общей юрисдикции, мировыми судьями (за исключением Верховного Суда Российской Федерации)	21 661,7
182	1 09 04052 04 0000 110	Земельный налог (по обязательствам, возникшим до 1 января 2006 года), мобилизуемый на территориях городских округов	114,1
182	1 09 07032 04 0000 110	Целевые сборы с граждан и предприятий, учреждений, организаций на содержание милиции, на благоустройство территорий, на нужды образования и другие цели, мобилизуемые на территориях городских округов	1,6
182	1 09 07052 04 0000 110	Прочие местные налоги и сборы, мобилизуемые на территориях городских округов	54,2
182	1 16 03010 01 6000 140	Денежные взыскания (штрафы) за нарушение законодательства о налогах и сборах, предусмотренные статьями 116, 118, 119.1, пунктами 1 и 2 статьи 120, статьями 125, 126, 128, 129, 129.1, 132, 133, 134, 135, 135.1 Налогового кодекса Российской Федерации, а также штрафы, взыскание которых осуществляется на основании ранее действовавшей статьи 117 Налогового кодекса Российской Федерации	518,8
182	1 16 03030 01 6000 140	Денежные взыскания (штрафы) за административные правонарушения в области налогов и сборов, предусмотренные Кодексом Российской Федерации об административных правонарушениях	55,2
182	1 16 06000 01 6000 140	Денежные взыскания (штрафы) за нарушение законодательства о применении контрольно-кассовой техники при осуществлении наличных денежных расчетов и (или) расчетов с использованием платежных карт	299,9
182	1 16 90040 04 6000 140	Прочие поступления от денежных взысканий (штрафов) и иных сумм в возмещение ущерба, зачисляемые в бюджеты городских округов	– 14,3
188		**Межмуниципальное Управление Министерства внутренних дел Российской Федерации «Нижнетагильское»**	**11 122,0**
188	1 16 08000 01 6000 140	Денежные взыскания (штрафы) за административные правонарушения в области государственного регулирования производства и оборота этилового спирта, алкогольной, спиртосодержащей и табачной продукции	46,0
188	1 16 21040 04 6000 140	Денежные взыскания (штрафы) и иные суммы, взыскиваемые с лиц, виновных в совершении преступлений, и в возмещение ущерба имуществу, зачисляемые в бюджеты городских округов	913,4
188	1 16 30013 01 6000 140	Денежные взыскания (штрафы) за нарушение правил перевозки крупногабаритных и тяжеловесных грузов по автомобильным дорогам общего пользования местного значения городских округов	0,9
188	1 16 30030 01 6000 140	Прочие денежные взыскания (штрафы) за правонарушения в области дорожного движения	7 577,3
188	1 16 90040 04 6000 140	Прочие поступления от денежных взысканий (штрафов) и иных сумм в возмещение ущерба, зачисляемые в бюджеты городских округов	2 584,4
188		**Управление на транспорте Министерства внутренних дел Российской Федерации по Уральскому федеральному округу**	**526,7**
188	1 16 90040 04 6000 140	Прочие поступления от денежных взысканий (штрафов) и иных сумм в возмещение ущерба, зачисляемые в бюджеты городских округов	526,7
188		**Иные межмуниципальные Управления Министерства внутренних дел Российской Федерации**	**2,2**
188	1 16 30030 01 6000 140	Денежные взыскания (штрафы) за административные правонарушения в области дорожного движения	0,5
188	1 16 90040 04 6000 140	Прочие поступления от денежных взысканий (штрафов) и иных сумм в возмещение ущерба, зачисляемые в бюджеты городских округов	1,7

192		**Управление Федеральной миграционной службы по Свердловской области**	**6 290,8**
192	1 16 43000 01 6000 140	Денежные взыскания (штрафы) за нарушение законодательства Российской Федерации об административных правонарушениях, предусмотренные статьей 20.25 Кодекса Российской Федерации об административных правонарушениях	11,0
192	1 16 90040 04 6000 140	Прочие поступления от денежных взысканий (штрафов) и иных сумм в возмещение ущерба, зачисляемые в бюджеты городских округов	6 279,8
318		**Главное управление Министерства юстиции Российской Федерации по Свердловской области**	**40,0**
318	1 16 90040 04 6000 140	Прочие поступления от денежных взысканий (штрафов) и иных сумм в возмещение ущерба, зачисляемые в бюджеты городских округов	40,0
321		**Управление Федеральной службы государственной регистрации, кадастра и картографии по Свердловской области**	**419,8**
321	1 16 25060 01 6000 140	Денежные взыскания (штрафы) за нарушение земельного законодательства	418,8
321	1 16 90040 04 6000 140	Прочие поступления от денежных взысканий (штрафов) и иных сумм в возмещение ущерба, зачисляемые в бюджеты городских округов	1,0
322		**Управление Федеральной службы судебных приставов по Свердловской области**	**154,6**
322	1 16 21040 04 6000 140	Денежные взыскания (штрафы) и иные суммы, взыскиваемые с лиц, виновных в совершении преступлений, и в возмещение ущерба имуществу, зачисляемые в бюджеты городских округов	154,6
498		**Уральское управление Федеральной службы по экологическому, технологическому и атомному надзору**	**5 265,5**
498	1 16 90040 04 6000 140	Прочие поступления от денежных взысканий (штрафов) и иных сумм в возмещение ущерба, зачисляемые в бюджеты городских округов	5 265,5
901		**Муниципальное казенное учреждение Администрация муниципального образования город Нижний Тагил**	**75 261,7**
901	1 11 05034 04 0007 120	Доходы от сдачи в аренду движимого имущества, находящегося в оперативном управлении органов управления городских округов и созданных ими учреждений (за исключением имущества муниципальных бюджетных и автономных учреждений)	3,3
901	1 13 01994 04 0004 130	Прочие доходы от оказания платных услуг (работ) получателями средств бюджетов городских округов	325,1
901	1 13 02994 04 0001 130	Прочие доходы от компенсации затрат бюджетов городских округов (в части возврата дебиторской задолженности прошлых лет)	317,1
901	1 13 02994 04 0003 130	Прочие доходы от компенсации затрат бюджетов городских округов	36,6
901	1 14 01040 04 0000 410	Доходы от продажи квартир, находящихся в собственности городских округов	17 559,0
901	1 16 18040 04 0000 140	Денежные взыскания (штрафы) за нарушение бюджетного законодательства (в части бюджетов городских округов)	3,0
901	1 16 23041 04 0000 140	Доходы от возмещения ущерба при возникновении страховых случаев по обязательному страхованию гражданской ответственности, когда выгодоприобретателями выступают получатели средств бюджетов городских округов	54,0
901	1 16 90040 04 0000 140	Прочие поступления от денежных взысканий (штрафов) и иных сумм в возмещение ущерба, зачисляемые в бюджеты городских округов	801,7
901	1 17 01040 04 0000 180	Невыясненные поступления, зачисляемые в бюджеты городских округов	–5,7
901	1 17 05040 04 0000 180	Прочие неналоговые доходы бюджетов городских округов	443,8
901	2 02 02009 04 0000 151	Субсидии бюджетам городских округов на государственную поддержку малого и среднего предпринимательства, включая крестьянские (фермерские) хозяйства	2 220,0
901	2 02 02999 04 0000 151	Прочие субсидии бюджетам городских округов	79,1
901	2 02 03007 04 0000 151	Субвенции бюджетам городских округов на составление (изменение и дополнение) списков кандидатов в присяжные заседатели федеральных судов общей юрисдикции в Росийской Федерации	585,6
901	2 02 03024 04 0000 151	Субвенции бюджетам городских округов на выполнение передаваемых полномочий субъектов Российской Федерации	2 834,1
901	2 07 04000 04 0000 180	Прочие безвозмездные поступления в бюджеты городских округов	50 010,8
901	2 19 04000 04 0000 151	Возврат остатков субсидий, субвенций и иных межбюджетных трансфертов, имеющих целевое назначение, прошлых лет из бюджетов городских округов	–5,8
902		**Управление муниципальным имуществом и регулирования земельных отношений Администрации города Нижний Тагил**	**332 870,7**
902	1 08 07150 01 1000 110	Государственная пошлина за выдачу разрешений на установку рекламной конструкции	144,0
902	1 11 05034 04 0001 120	Доходы от сдачи в аренду объектов нежилого фонда, находящихся в оперативном управлении органов управления городских округов и созданных ими учреждений и не являющихся памятниками истории, культуры и градостроительства муниципальной формы собственности (за исключением имущества муниципальных бюджетных и автономных учреждений)	35,5
902	1 11 05034 04 0005 120	Доходы от сдачи в аренду объектов нежилого фонда, находящихся в оперативном управлении органов управления городских округов и созданных ими учреждений и являющихся памятниками истории, культуры и градостроительства муниципальной формы собственности (за исключением имущества муниципальных бюджетных и автономных учреждений)	20,5
902	1 11 07014 04 0000 120	Доходы от перечисления части прибыли, остающейся после уплаты налогов и иных обязательных платежей муниципальных унитарных предприятий, созданных городскими округами	800,7
902	1 11 09044 04 0003 120	Доходы от сдачи в аренду объектов нежилого фонда городских округов, находящихся в казне городских округов и не являющихся памятниками истории, культуры и градостроительства муниципальной формы собственности (за исключением имущества муниципальных бюджетных и автономных учреждений, а также имущества муниципальных унитарных предприятий, в том числе казенных)	93 248,5
902	1 11 09044 04 0007 120	Доходы от сдачи в аренду объектов нежилого фонда городских округов, находящихся в казне городских округов и являющихся памятниками истории, культуры и градостроительства муниципальной формы собственности (за исключением имущества муниципальных бюджетных и автономных учреждений, а также имущества муниципальных унитарных предприятий, в том числе казенных)	3 838,3
902	1 11 09044 04 0008 120	Доходы по договорам на установку и эксплуатацию рекламной конструкции на недвижимом имуществе, находящимся в собственности городских округов	2 559,1
902	1 11 09044 04 0009 120	Прочие доходы от сдачи в аренду имущества, находящегося в казне городских округов (за исключением имущества муниципальных бюджетных и автономных учреждений, а также имущества муниципальных унитарных предприятий, в том числе казенных)	42,1
902	1 11 09044 04 0010 120	Доходы от сдачи в аренду движимого имущества, находящегося в казне городских округов (за исключением имущества муниципальных бюджетных и автономных учреждений, а также имущества муниципальных унитарных предприятий, в том числе казенных)	5 843,8
902	1 11 09044 04 0011 120	Прочие поступления от использования имущества, находящегося в собственности городских округов (за исключением имущества муниципальных бюджетных и автономных учреждений, а также имущества муниципальных унитарных предприятий, в том числе казенных)	14,7
902	1 14 02043 04 0001 410	Доходы от реализации объектов нежилого фонда иного имущества, находящегося в собственности городских округов (за исключением имущества муниципальных бюджетных и автономных учреждений, а также имущества муниципальных унитарных предприятий, в том числе казенных), в части реализации основных средств по указанному имуществу	222 844,3
902	1 14 02043 04 0002 410	Прочие доходы от реализации иного имущества, находящегося в собственности городских округов (за исключением имущества муниципальных бюджетных и автономных учреждений, а также имущества муниципальных унитарных предприятий, в том числе казенных), в части реализации основных средств по указанному имуществу	2 257,2
902	1 14 02042 04 0000 440	Доходы от реализации имущества, находящегося в оперативном управлении учреждений, находящихся в ведении органов управления городских округов (за исключением имущества муниципальных бюджетных и автономных учреждений), в части реализации материальных запасов по указанному имуществу	46,3
902	1 14 02043 04 0000 440	Доходы от реализации иного имущества, находящегося в собственности городских округов (за исключением имущества муниципальных бюджетных и автономных учреждений, а также имущества муниципальных унитарных предприятий, в том числе казенных), в части реализации материальных запасов по указанному имуществу	274,3
902	1 14 06024 04 0000 430	Доходы от продажи земелдьных участков, находящихся в собственности городских округов (за исключением земельных участков муниципальных автономных учреждений)	472,7
902	1 16 23041 04 0000 140	Доходы от возмещения ущерба при возникновении страховых случаев по обязательному страхованию гражданской ответственности, когда выгодоприобретателями выступают получатели средств бюджетов городских округов	4,8
902	1 16 90040 04 0000 140	Прочие поступления от денежных взысканий (штрафов) и иных сумм в возмещение ущерба, зачисляемые в бюджеты городских округов	157,4
902	1 17 01040 04 0000 180	Невыясненные поступления, зачисляемые в бюджеты городских округов	43,4
902	1 17 05040 04 0000 180	Прочие неналоговые доходы бюджетов городских округов	223,1
903		**Муниципальное казенное учреждение Комитет по городскому хозяйству Администрации города Нижний Тагил**	**284 505,1**
903	1 08 07173 01 1000 110	Государственная пошлина за выдачу органом местного самоуправления городского округа специального разрешения на движение по автомобильным дорогам транспортных средств, осуществляющих перевозки опасных, тяжеловесных и (или) крупногабаритных грузов, зачисляемая в бюджеты городских округов	457,6
903	1 08 07173 01 4000 110	Государственная пошлина за выдачу органом местного самоуправления городского округа специального разрешения на движение по автомобильным дорогам транспортных средств, осуществляющих перевозки опасных, тяжеловесных и (или) крупногабаритных грузов, зачисляемая в бюджеты городских округов	2,0
903	1 13 01994 04 0004 130	Прочие доходы от оказания платных услуг (работ) получателями средств бюджетов городских округов	0,3
903	1 13 02994 04 0001 130	Прочие доходы от компенсации затрат бюджетов городских округов (в части возврата дебиторской задолженности прошлых лет)	139,0
903	1 13 02994 04 0003 130	Прочие доходы от компенсации затрат бюджетов городских округов	791,1
903	1 16 23041 04 0000 140	Доходы от возмещения ущерба при возникновении страховых случаев по обязательному страхованию гражданской ответственности, когда выгодоприобретателями выступают получатели средств бюджетов городских округов	5,6
903	1 16 37030 04 0000 140	Поступление сумм в возмещение вреда, причиняемого автомобильным дорогам местного значения транспортными средствами, осуществляющим перевозки тяжеловесных и (или) крупногабаритных грузов, зачисляемые в бюджеты городских округов	111,8
903	1 17 01040 04 0000 180	Невыясненные поступления, зачисляемые в бюджеты городских округов	–97,5
903	1 17 05040 04 0000 180	Прочие неналоговые доходы бюджетов городских округов	312,5
903	2 02 02999 04 0000 151	Прочие субсидии бюджетам городских округов	83 782,3
903	2 02 04999 04 0000 151	Прочие межбюджетные трансферты, передаваемые бюджетам городских округов	199 000,0
903	2 18 04010 04 0000 180	Доходы бюджетов городских округов от возврата бюджетными учреждениями остатков субсидий прошлых лет	0,4
904		**Муниципальное казенное учреждение «Центр земельного права»**	**9 623,2**
904	1 11 05024 04 0001 120	Доходы, получаемые в виде арендной платы за земли, находящиеся в собственности городских округов (за исключением земельных участков муниципальных бюджетных и автономных учреждений)	9 623,2
905		**Муниципальное казенное учреждение управление инвестиций, архитектуры и градостроительства Администрации города Нижний Тагил**	**60 655,2**
905	1 13 01994 04 0004 130	Прочие доходы от оказания платных услуг (работ) получателями средств бюджетов городских округов	1 192,1
905	1 13 02994 04 0001 130	Прочие доходы от компенсации затрат бюджетов городских округов (в части возврата дебиторской задолженности прошлых лет)	9 593,2
905	1 17 05040 04 0000 180	Прочие неналоговые доходы бюджетов городских округов	1 113,1

905	2 02 02077 04 0000 151	Субсидии бюджетам городских округов на бюджетные инвестиции в объекты капитального строительства собственности муниципальных образований	42 662,8
905	2 02 02999 04 0000 151	Прочие субсидии бюджетам городских округов	6 094,0
906		**Муниципальное казенное учреждение управление образования Администрации города Нижний Тагил**	**1 778 367,3**
906	1 13 01994 04 0001 130	Доходы от оказания платных услуг (работ) получателями средств бюджетов городских округов (в части платы за содержание детей в казенных муниципальных дошкольных образовательных учреждениях)	9 821,0
906	1 13 01994 04 0003 130	Доходы от оказания платных услуг (работ) получателями средств бюджетов городских округов (в части платы за питание учащихся в казенных муниципальных общеобразовательных школах)	93,8
906	1 13 01994 04 0004 130	Прочие доходы от оказания платных услуг (работ) получателями средств бюджетов городских округов	7,8
906	1 13 02994 04 0001 130	Прочие доходы от компенсации затрат бюджетов городских округов (в части возврата дебиторской задолженности прошлых лет)	2 975,4
906	1 16 23041 04 0000 140	Доходы от возмещения ущерба при возникновении страховых случаев по обязательному страхованию гражданской ответственности, когда выгодоприобретателями выступают получатели средств бюджетов городских округов	22,7
906	1 16 90040 04 0000 140	Прочие поступления от денежных взысканий (штрафов) и иных сумм в возмещение ущерба, зачисляемые в бюджеты городских округов	668,3
906	1 17 01040 04 0000 180	Невыясненные поступления, зачисляемые в бюджеты городских округов	17,3
906	1 17 05040 04 0000 180	Прочие неналоговые доходы бюджетов городских округов	14,9
906	2 02 02051 04 0000 151	Субсидии бюджетам городских округов на реализацию федеральных целевых программ	895,7
906	2 02 02145 04 0000 151	Субсидии бюджетам городских округов на модернизацию региональных систем общего образования	66 291,4
906	2 02 02999 04 0000 151	Прочие субсидии бюджетам городских округов	311 424,6
906	2 02 03021 04 0000 151	Субвенции бюджетам городских округов на ежемесячное денежное вознаграждение на классное руководство	22 500,0
906	2 02 03999 04 0000 151	Прочие субвенции бюджетам городских округов	1 381 241,0
906	2 02 04999 04 0000 151	Прочие межбюджетные трансферты, передаваемые бюджетам городских округов	6 718,2
906	2 07 04000 04 0000 180	Прочие безвозмездные поступления в бюджеты городских округов	100,0
906	2 19 04000 04 0000 151	Возврат остатков субсидий, субвенций и иных межбюджетных трансфертов, имеющих целевое назначение, прошлых лет из бюджетов городских округов	–24 424,8
907		**Муниципальное учреждение «Управление здравоохранения Администрации города Нижний Тагил»**	**-4 535,7**
907	2 19 04000 04 0000 151	Возврат остатков субсидий, субвенций и иных межбюджетных трансфертов, имеющих целевое назначение, прошлых лет из бюджетов городских округов	–4 535,7
908		**Управление культуры Администрации города Нижний Тагил**	**8 085,8**
908	1 13 01994 04 0004 130	Прочие доходы от оказания платных услуг (работ) получателями средств бюджетов городских округов	2 488,8
908	1 13 02994 04 0001 130	Прочие доходы от компенсации затрат бюджетов городских округов (в части возврата дебиторской задолженности прошлых лет)	288,0
908	2 02 02999 04 0000 151	Прочие субсидии бюджетам городских округов	3 082,6
908	2 02 04025 04 0000 151	Межбюджетные трансферты, передаваемые бюджетам городских округов на комплектование книжных фондов библиотек муниципальных образований	893,0
908	2 02 04041 04 0000 151	Межбюджетные трансферты, передаваемые бюджетам городских округов, на подключение общедоступных библиотек Российской Федерации к сети Интернет и развитие системы библиотечного дела с учетом задачи расширения информационных технологий и оцифровки	42,5
908	2 02 04999 04 0000 151	Прочие межбюджетные трансферты, передаваемые бюджетам городских округов	1 290,9
909		**муниципальное казенное учреждение «Отдел социальных программ и семейной политики Администрации города Нижний Тагил»**	**9,6**
909	1 13 02994 04 0001 130	Прочие доходы от компенсации затрат бюджетов городских округов (в части возврата дебиторской задолженности прошлых лет)	9,6
915		**Муниципальное казенное учреждение Управление по развитию физической культуры, спорта и молодежной политики Администрации города Нижний Тагил**	**8 488,2**
915	1 13 02994 04 0001 130	Прочие доходы от компенсации затрат бюджетов городских округов (в части возврата дебиторской задолженности прошлых лет)	177,8
915	2 02 02999 04 0000 151	Прочие субсидии бюджетам городских округов	8 894,4
915	2 02 04999 04 0000 151	Прочие межбюджетные трансферты, передаваемые бюджетам городских округов	145,0
915	2 18 04010 04 0000 180	Доходы бюджетов городских округов от возврата бюджетными учреждениями остатков субсидий прошлых лет	4,2
915	2 19 04000 04 0000 151	Возврат остатков субсидий, субвенций и иных межбюджетных трансфертов, имеющих целевое назначение, прошлых лет из бюджетов городских округов	–733,2
916		**«Муниципальное казенное учреждение отдел по делам молодежи Администрации города Нижний Тагил»**	**16 699,1**
916	1 13 02994 04 0001 130	Прочие доходы от компенсации затрат бюджетов городских округов (в части возврата дебиторской задолженности прошлых лет)	602,4
916	2 02 02051 04 0000 151	Субсидии бюджетам городских округов на реализацию федеральных целевых программ	11 651,2
916	2 02 02999 04 0000 151	Прочие субсидии бюджетам городских округов	4 102,2
916	2 02 04999 04 0000 151	Прочие межбюджетные трансферты, передаваемые бюджетам городских округов	399,9
916	2 19 04000 04 0000 151	Возврат остатков субсидий, субвенций и иных межбюджетных трансфертов, имеющих целевое назначение, прошлых лет из бюджетов городских округов	–56,6
917		**Муниципальное казенное учреждение управление по жилищно-коммунальному хозяйству Администрации города Нижний Тагил**	**641 713,0**
917	1 11 09044 04 0004 120	Плата за пользование жилыми помещениями (плата за наём) муниципального жилищного фонда городских округов	30 857,7
917	1 13 02994 04 0001 130	Прочие доходы от компенсации затрат бюджетов городских округов (в части возврата дебиторской задолженности прошлых лет)	210,0
917	1 16 23041 04 0000 140	Доходы от возмещения ущерба при возникновении страховых случаев по обязательному страхованию гражданской ответственности, когда выгодоприобретателями выступают получатели средств бюджетов городских округов	42,8
917	1 16 90040 04 0000 140	Прочие поступления от денежных взысканий (штрафов) и иных сумм в возмещение ущерба, зачисляемые в бюджеты городских округов	2 817,6
917	1 17 01040 04 0000 180	Невыясненные поступления, зачисляемые в бюджеты городских округов	–210,7
917	1 17 05040 04 0000 180	Прочие неналоговые доходы бюджетов городских округов	76,5
917	2 02 02088 04 0001 151	Субсидии бюджетам городских округов на обеспечение мероприятий по капитальному ремонту многоквартирных домов за счет средств, поступивших от государственной корпорации Фонд содействия реформированию жилищно-коммунального хозяйства	45 000,0
917	2 02 02089 04 0001 151	Субсидии бюджетам городских округов на обеспечение мероприятий по капитальному ремонту многоквартирных домов за счет средств бюджетов	12 999,2
917	2 02 02150 04 0001 151	Субсидии бюджетам городских округов на реализацию программы энергосбережения и повышения энергетической эффективности на период до 2020 года	7 806,2
917	2 02 02999 04 0000 151	Прочие субсидии бюджетам городских округов	
917	2 02 03001 04 0000 151	Субвенции бюджетам городских округов на оплату жилищно-коммунальных услуг отдельным категориям граждан	116 977,9
917	2 02 03022 04 0000 151	Субвенции бюджетам городских округов на предоставление гражданам субсидий на оплату жилого помещения и коммунальных услуг	65 239,6
917	2 02 03024 04 0000 151	Субвенции бюджетам городских округов на выполнение передаваемых полномочий субъектов Российской Федерации	388 454,2
917	2 19 04000 04 0000 151	Возврат остатков субсидий, субвенций и иных межбюджетных трансфертов, имеющих целевое назначение, прошлых лет из бюджетов городских округов	–28 558,0
919		**Финансовое управление Администрации города Нижний Тагил**	**244 953,0**
919	1 16 32000 04 0000 140	Денежные взыскания, налагаемые в возмещение ущерба, причиненного в результате незаконного или нецелевого использования бюджетных средств (в части бюджетов городских округов)	463,0
919	2 02 01001 04 0000 151	Дотации бюджетам городских округов на выравнивание бюджетной обеспеченности	14 670,0
919	2 02 02999 04 0000 151	Прочие субсидии бюджетам городских округов	229 820,0

ПРИЛОЖЕНИЕ № 2

к Решению Нижнетагильской городской Думы от 28.06.2013 № 29

Доходы бюджета города Нижний Тагил по кодам видов доходов, подвидов доходов, классификации операций сектора государственного управления, относящихся к доходам бюджета города, за 2012 год

Код бюджетной классификации	Наименование кода классификации доходов бюджетов	Сумма средств, поступившая в бюджет города, тыс. рублей
	ДОХОДЫ, всего	**6 671 023,5**
1 00 00000 00 0000 000	**НАЛОГОВЫЕ И НЕНАЛОГОВЫЕ ДОХОДЫ**	**3 641 424,6**
1 01 00000 00 0000 000	НАЛОГИ НА ПРИБЫЛЬ, ДОХОДЫ	1 602 316,5
1 01 02000 01 0000 110	Налог на доходы физических лиц	1 602 316,5
1 01 02010 01 0000 110	Налог на доходы физических лиц с доходов, полученных физическими лицами, являющимися налоговыми резидентами Российской Федерации в виде дивидендов от долевого участия в деятельности организаций	1 591 808,1
1 01 02020 01 0000 110	Налог на доходы физических лиц с доходов, облагаемых по налоговой ставке, установленной пунктом 1 статьи 224 Налогового кодекса Российской Федерации	5 447,6
1 01 02030 01 0000 110	Налог на доходы физических лиц с доходов, полученных физическими лицами, не являющимися налоговыми резидентами Российской Федерации	4 337,1
1 01 02040 01 0000 110	Налог на доходы физических лиц с доходов, полученных в виде выигрышей и призов в проводимых конкурсах, играх и других мероприятиях в целях рекламы товаров, работ и услуг, процентных доходов по вкладам в банках, в виде материальной выгоды от экономии на процентах при получении заемных (кредитных) средств	723,7
1 05 00000 00 0000 000	НАЛОГИ НА СОВОКУПНЫЙ ДОХОД	224 370,7
1 05 02000 00 0000 110	Единый налог на вмененный доход для отдельных видов деятельности	224 471,6
1 05 02010 02 0000 110	Единый налог на вмененный доход для отдельных видов деятельности	223 784,9
1 05 02020 02 0000 110	Единый налог на вмененный доход для отдельных видов деятельности (за налоговые периоды, истекшие до 1 января 2011 года)	686,7
1 05 03000 00 0000 110	Единый сельскохозяйственный налог	–100,9
1 05 03010 01 0000 110	Единый сельскохозяйственный налог	–100,9
1 06 00000 00 0000 000	НАЛОГИ НА ИМУЩЕСТВО	986 652,4
1 06 01000 00 0000 110	Налог на имущество физических лиц	37 244,0
1 06 01020 04 0000 110	Налог на имущество физических лиц, взимаемый по ставкам, применяемым к объектам налогообложения, расположенным в границах городских округов	37 244,0
1 06 06000 00 0000 110	Земельный налог	949 408,4
1 06 06010 00 0000 110	Земельный налог, взимаемый по ставкам, установленным в соответствии с подпунктом 1 пункта 1 статьи 394 Налогового кодекса Российской Федерации	21 233,5
1 06 06012 04 0000 110	Земельный налог, взимаемый по ставкам, установленным в соответствии с подпунктом 1 пункта 1 статьи 394 Налогового кодекса Российской Федерации и применяемым к объектам налогообложения, расположенным в границах городских округов	21 233,5
1 06 06020 00 0000 110	Земельный налог, взимаемый по ставкам, установленным в соответствии с подпунктом 2 пункта 1 статьи 394 Налогового кодекса Российской Федерации	928 174,9
1 06 06022 04 0000 110	Земельный налог, взимаемый по ставкам, установленным в соответствии с подпунктом 2 пункта 1 статьи 394 Налогового кодекса Российской Федерации и применяемым к объектам налогообложения, расположенным в границах городских округов	928 174,9
1 08 00000 00 0000 000	ГОСУДАРСТВЕННАЯ ПОШЛИНА	22 265,3
1 08 03000 01 0000 110	Государственная пошлина по делам, рассматриваемым в судах общей юрисдикции, мировыми судьями	21 661,7
1 08 03010 01 0000 110	Государственная пошлина по делам, рассматриваемым в судах общей юрисдикции, мировыми судьями (за исключением Верховного Суда Российской Федерации)	21 661,7
1 08 07000 01 0000 110	Государственная пошлина за государственную регистрацию, а также за совершение прочих юридически значимых действий	603,6

1 08 07150 01 0000 110	Государственная пошлина за выдачу разрешения на установку рекламной конструкции	144,0
1 08 07170 01 0000 110	Государственная пошлина за выдачу специального разрешения на движение по автомобильным дорогам транспортных средств, осуществляющих перевозки опасных, тяжеловесных и (или) крупногабаритных грузов	459,6
1 08 07173 01 0000 110	Государственная пошлина за выдачу органом местного самоуправления городского округа специального разрешения на движение по автомобильным дорогам транспортных средств, осуществляющих перевозки опасных, тяжеловесных и (или) крупногабаритных грузов, зачисляемая в бюджеты городских округов	459,6
1 09 00000 00 0000 000	ЗАДОЛЖЕННОСТЬ И ПЕРЕРАСЧЕТЫ ПО ОТМЕНЕННЫМ НАЛОГАМ, СБОРАМ И ИНЫМ ОБЯЗАТЕЛЬНЫМ ПЛАТЕЖАМ	169,9
1 09 04000 00 0000 110	Налоги на имущество	114,1
1 09 04050 00 0000 110	Земельный налог (по обязательствам, возникшим до 1 января 2006 года)	114,1
1 09 04050 04 0000 110	Земельный налог (по обязательствам, возникшим до 1 января 2006 года), мобилизуемый на территориях городских округов	114,1
1 09 07000 00 0000 110	Прочие налоги и сборы (по отмененным местным налогам и сборам)	55,8
1 09 07030 00 0000 110	Целевые сборы с граждан и предприятий, учреждений, организаций на содержание милиции, на благоустройство территорий, на нужды образования и другие цели	1,6
1 09 07030 04 0000 110	Целевые сборы с граждан и предприятий, учреждений, организаций на содержание милиции, на благоустройство территорий, на нужды образования и другие цели, мобилизуемые на территориях городских округов	1,6
1 09 07050 00 0000 110	Прочие местные налоги и сборы	54,2
1 09 07050 04 0000 110	Прочие местные налоги и сборы, мобилизуемые на территориях городских округов	54,2
1 11 00000 00 0000 000	ДОХОДЫ ОТ ИСПОЛЬЗОВАНИЯ ИМУЩЕСТВА, НАХОДЯЩЕГОСЯ В ГОСУДАРСТВЕННОЙ И МУНИЦИПАЛЬНОЙ СОБСТВЕННОСТИ	410 350,9
1 11 05000 00 0000 120	Доходы, получаемые в виде арендной либо иной платы за передачу в возмездное пользование государственного и муниципального имущества (за исключением имущества бюджетных и автономных учреждений, а также имущества государственных и муниципальных унитарных предприятий, в том числе казенных)	273 146,0
1 11 05010 00 0000 120	Доходы, получаемые в виде арендной платы за земельные участки, государственная собственность на которые не разграничена, а также средства от продажи права на заключение договоров аренды указанных земельных участков	263 463,5
1 11 05012 04 0000 120	Доходы, получаемые в виде арендной платы за земельные участки, государственная собственность на которые не разграничена и которые расположены в границах городских округов, а также средства от продажи права на заключение договоров аренды указанных земельных участков	263 463,5
1 11 05020 00 0000 120	Доходы, получаемые в виде арендной платы за земли после разграничения государственной собственности на землю, а также средства от продажи права на заключение договоров аренды указанных земельных участков (за исключением земельных участков бюджетных и автономных учреждений)	9 623,2
1 11 05024 04 0000 120	Доходы, получаемые в виде арендной платы, а также средства от продажи права на заключение договоров аренды за земли, находящиеся в собственности городских округов (за исключением земельных участков муниципальных бюджетных и автономных учреждений)	9 623,2
1 11 05030 00 0000 120	Доходы от сдачи в аренду имущества, находящегося в оперативном управлении органов государственной власти, органов местного самоуправления, государственных внебюджетных фондов и созданных ими учреждений (за исключением имущества бюджетных и автономных учреждений)	59,3
1 11 05034 04 0000 120	Доходы от сдачи в аренду имущества, находящегося в оперативном управлении органов управления городских округов и созданных ими учреждений (за исключением имущества муниципальных бюджетных и автономных учреждений)	59,3
1 11 07000 00 0000 120	Платежи от государственных и муниципальных унитарных предприятий	800,7
1 11 07010 00 0000 120	Доходы от перечисления части прибыли государственных и муниципальных унитарных предприятий, остающейся после уплаты налогов и обязательных платежей	800,7
1 11 07014 04 0000 120	Доходы от перечисления части прибыли, остающейся после уплаты налогов и иных обязательных платежей муниципальных унитарных предприятий, созданных городскими округами	800,7
1 11 09000 00 0000 120	Прочие доходы от использования имущества и прав, находящихся в государственной и муниципальной собственности (за исключением имущества бюджетных и автономных учреждений, а также имущества государственных и муниципальных унитарных предприятий, в том числе казенных)	136 404,2
1 11 09040 00 0000 120	Прочие поступления от использования имущества, находящегося в государственной и муниципальной собственности (за исключением имущества бюджетных и автономных учреждений, а также имущества государственных и муниципальных унитарных предприятий, в том числе казенных)	136 404,2
1 11 09044 04 0000 120	Прочие поступления от использования имущества, находящегося в собственности городских округов (за исключением имущества муниципальных бюджетных и автономных учреждений, а также имущества муниципальных унитарных предприятий, в том числе казенных)	136 404,2
1 12 00000 00 0000 000	ПЛАТЕЖИ ПРИ ПОЛЬЗОВАНИИ ПРИРОДНЫМИ РЕСУРСАМИ	48 725,1
1 12 01000 01 0000 120	Плата за негативное воздействие на окружающую среду	48 725,1
1 12 01010 01 0000 120	Плата за выбросы загрязняющих веществ в атмосферный воздух стационарными объектами	9 645,1
1 12 01020 01 0000 120	Плата за выбросы загрязняющих веществ в атмосферный воздух передвижными объектами	212,2
1 12 01030 01 0000 120	Плата за сбросы загрязняющих веществ в водные объекты	20 844,7
1 12 01040 01 0000 120	Плата за размещение отходов производства и потребления	18 023,1
1 13 00000 00 0000 000	ДОХОДЫ ОТ ОКАЗАНИЯ ПЛАТНЫХ УСЛУГ И КОМПЕНСАЦИИ ЗАТРАТ ГОСУДАРСТВА	29 069,1
1 13 01000 00 0000 130	Доходы от оказания платных услуг (работ)	13 928,9
1 13 01990 00 0000 130	Прочие доходы от оказания платных услуг (работ)	13 928,9
1 13 01994 04 0000 130	Прочие доходы от оказания платных услуг (работ) получателями средств бюджетов городских округов	13 928,9
1 13 02000 00 0000 130	Доходы от компенсации затрат государства	15 140,2
1 13 02990 00 0000 130	Прочие доходы от компенсации затрат государства	15 140,2
1 13 02994 04 0000 130	Прочие доходы от компенсации затрат бюджетов городских округов	15 140,2
1 14 00000 00 0000 000	ДОХОДЫ ОТ ПРОДАЖИ МАТЕРИАЛЬНЫХ И НЕМАТЕРИАЛЬНЫХ АКТИВОВ	275 539,0
1 14 01000 00 0000 410	Доходы от продажи квартир	17 559,0
1 14 01040 04 0000 410	Доходы от продажи квартир, находящихся в собственности городских округов	17 559,0
1 14 02000 00 0000 000	Доходы от реализации имущества, находящегося в государственной и муниципальной собственности (за исключением имущества бюджетных и автономных учреждений, а также имущества государственных и муниципальных унитарных предприятий, в том числе казенных)	225 422,1
1 14 02040 04 0000 410	Доходы от реализации имущества, находящегося в собственности городских округов (за исключением имущества муниципальных бюджетных и автономных учреждений, а также имущества муниципальных унитарных предприятий, в том числе казенных), в части реализации основных средств по указанному имуществу	225 101,5
1 14 02043 04 0000 410	Доходы от реализации иного имущества, находящегося в собственности городских округов (за исключением имущества муниципальных бюджетных и автономных учреждений, а также имущества муниципальных унитарных предприятий, в том числе казенных), в части реализации основных средств по указанному имуществу	225 101,5
1 14 02040 04 0000 440	Доходы от реализации имущества, находящегося в собственности городских округов (за исключением имущества муниципальных бюджетных и автономных учреждений, а также имущества муниципальных унитарных предприятий, в том числе казенных), в части реализации материальных запасов по указанному имуществу	320,6
1 14 02042 04 0000 440	Доходы от реализации имущества, находящегося в оперативном управлении учреждений, находящихся в ведении органов управления городских округов (за исключением имущества муниципальных бюджетных и автономных учреждений), в части реализации материальных запасов по указанному имуществу	46,3
1 14 02043 04 0000 440	Доходы от реализации иного имущества, находящегося в собственности городских округов (за исключением имущества муниципальных бюджетных и автономных учреждений, а также имущества муниципальных унитарных предприятий, в том числе казенных), в части реализации материальных запасов по указанному имуществу	274,3
1 14 06000 00 0000 430	Доходы от продажи земельных участков, находящихся в государственной и муниципальной собственности (за исключением земельных участков бюджетных и автономных учреждений)	32 557,9
1 14 06010 00 0000 430	Доходы от продажи земельных участков, государственная собственность на которые не разграничена	32 085,2
1 14 06012 04 0000 430	Доходы от продажи земельных участков, государственная собственность на которые не разграничена и которые расположены в границах городских округов	32 085,2
1 14 06020 00 0000 430	Доходы от продажи земельных участков, государственная собственность на которые разграничена (за исключением земельных участков муниципальных бюджетных и автономных учреждений)	472,7
1 14 06024 04 0000 430	Доходы от продажи земелдьных участков, находящихся в собственности городских округов (за исключением земельных участков муниципальных бюджетных и автономных учреждений)	472,7
1 16 00000 00 0000 000	ШТРАФЫ, САНКЦИИ, ВОЗМЕЩЕНИЕ УЩЕРБА	40 035,0
1 16 03000 00 0000 140	Денежные взыскания (штрафы) за нарушение законодательства о налогах и сборах	574,0
1 16 03010 01 0000 140	Денежные взыскания (штрафы) за нарушение законодательства о налогах и сборах, предусмотренные статьями 116, 118, 119.1, пунктами 1 и 2 статьи 120, статьями 125, 126, 128, 129, 129.1, 132, 133, 134, 135, 135.1 Налогового кодекса Российской Федерации, а также штрафы, взыскание которых осуществляется на основании ранее действовавшей статьи 117 Налогового кодекса Российской Федерации	518,8
1 16 03030 01 0000 140	Денежные взыскания (штрафы) за административные правонарушения в области налогов и сборов, предусмотренные Кодексом Российской Федерации об административных правонарушениях	55,2
1 16 06000 01 0000 140	Денежные взыскания (штрафы) за нарушение законодательства о применении контрольно-кассовой техники при осуществлении наличных денежных расчетов и (или) расчетов с использованием платежных карт	299,9
1 16 08000 01 0000 140	Денежные взыскания (штрафы) за административные правонарушения в области государственного регулирования производства и оборота этилового спирта, алкогольной, спиртосодержащей и табачной продукции	102,0
1 16 18000 00 0000 140	Денежные взыскания (штрафы) за нарушение бюджетного законодательства Российской Федерации	3,0
1 16 18040 04 0000 140	Денежные взыскания (штрафы) за нарушение бюджетного законодательства (в части бюджетов городских округов)	3,0
1 16 21000 00 0000 140	Денежные взыскания (штрафы) и иные суммы, взыскиваемые с лиц, виновных в совершении преступлений, и в возмещение ущерба имуществу	1 068,0
1 16 21040 04 0000 140	Денежные взыскания (штрафы) и иные суммы, взыскиваемые с лиц, виновных в совершении преступлений, и в возмещение ущерба имуществу, зачисляемые в бюджеты городских округов	1 068,0
1 16 23000 00 0000 140	Доходы от возмещения ущерба при возникновении страховых случаев	129,9
1 16 23040 04 0000 140	Доходы от возмещения ущерба при возникновении страховых случаев, когда выгодоприобретателями по договорам страхования выступают получатели средств бюджетов городских округов	129,9
1 16 25000 01 0000 140	Денежные взыскания (штрафы) за нарушение законодательства о недрах, об особо охраняемых природных территориях, об охране и использовании животного мира, об экологической экспертизе, в области охраны окружающей среды, земельного законодательства, лесного законодательства, водного законодательства	489,8
1 16 25030 01 0000 140	Денежные взыскания (штрафы) за нарушение законодательства об охране и использовании животного мира	1,0
1 16 25050 01 0000 140	Денежные взыскания (штрафы) за нарушение законодательства в области охраны окружающей среды	70,0
1 16 25060 01 0000 140	Денежные взыскания (штрафы) за нарушение земельного законодательства	418,8
1 16 28000 01 0000 140	Денежные взыскания (штрафы) за нарушение законодательства в области обеспечения санитарно-эпидемиологического благополучия человека и законодательства в сфере защиты прав потребителей	5 292,2
1 16 30000 01 0000 140	Денежные взыскания (штрафы) за административные правонарушения в области дорожного движения	7 578,8
1 16 30013 01 0000 140	Денежные взыскания (штрафы) за нарушение правил перевозки крупногабаритных и тяжеловесных грузов по автомобильным дорогам общего пользования местного значения городских округов	0,9
1 16 30030 01 0000 140	Прочие денежные взыскания (штрафы) за правонарушения в области дорожного движения	7 577,9
1 16 32000 00 0000 140	Денежные взыскания, налагаемые в возмещение ущерба, причиненного в результате незаконного или нецелевого использования бюджетных средств	463,0
1 16 32000 04 0000 140	Денежные взыскания, налагаемые в возмещение ущерба, причиненного в результате незаконного или нецелевого использования бюджетных средств (в части бюджетов городских округов)	463,0
1 16 33000 00 0000 140	Денежные взыскания (штрафы) за нарушение законодательства Российской Федерации о размещении заказов на поставки товаров, выполнение работ, оказание услуг	70,5
1 16 33040 04 0000 140	Денежные взыскания (штрафы) за нарушение законодательства Российской Федерации о размещении заказов на поставки товаров, выполнение работ, оказание услуг для нужд городских округов	70,5
1 16 37000 00 0000 140	Поступление сумм в возмещение вреда, причиняемого автомобильным дорогам местного значения транспортными средствами, осуществляющим перевозки тяжеловесных и (или) крупногабаритных грузов	111,8
1 16 37030 04 0000140	Поступление сумм в возмещение вреда, причиняемого автомобильным дорогам местного значения транспортными средствами, осуществляющим перевозки тяжеловесных и (или) крупногабаритных грузов, зачисляемые в бюджеты городских округов	111,8

1 16 43000 01 0000 140	Денежные взыскания (штрафы) за нарушение законодательства Российской Федерации об административных правонарушениях, предусмотренные статьей 20.25 Кодекса Российской Федерации об административных правонарушениях	11,0
1 16 90000 00 0000 140	Прочие поступления от денежных взысканий (штрафов) и иных сумм в возмещение ущерба	23 841,1
1 16 90040 04 0000 140	Прочие поступления от денежных взысканий (штрафов) и иных сумм в возмещение ущерба, зачисляемые в бюджеты городских округов	23 841,1
1 17 00000 00 0000 000	ПРОЧИЕ НЕНАЛОГОВЫЕ ДОХОДЫ	1 930,7
1 17 01000 00 0000 180	Невыясненные поступления	– 253,2
1 17 01040 04 0000 180	Невыясненные поступления, зачисляемые в бюджеты городских округов	– 253,2
1 17 05000 00 0000 180	Прочие неналоговые доходы	2 183,9
1 17 05040 04 0000 180	Прочие неналоговые доходы бюджетов городских округов	2 183,9
2 00 00000 00 0000 000	**БЕЗВОЗМЕЗДНЫЕ ПОСТУПЛЕНИЯ**	**3 029 598,9**
2 02 00000 00 0000 000	**БЕЗВОЗМЕЗДНЫЕ ПОСТУПЛЕНИЯ ОТ ДРУГИХ БЮДЖЕТОВ БЮДЖЕТНОЙ СИСТЕМЫ РОССИЙСКОЙ ФЕДЕРАЦИИ**	**3 037 797,6**
2 02 01000 00 0000 151	**Дотации бюджетам субъектов Российской Федерации и муниципальных образований**	**14 670,0**
2 02 01001 00 0000 151	Дотации на выравнивание бюджетной обеспеченности	14 670,0
2 02 01001 04 0000 151	Дотации бюджетам городских округов на выравнивание бюджетной обеспеченности	14 670,0
2 02 02000 00 0000 151	**Субсидии бюджетам субъектов Российской Федерации и муниципальных образований (межбюджетные субсидии)**	**836 805,7**
2 02 02009 00 0000 151	Субсидии бюджетам городских округов на государственную поддержку малого и среднего предпринимательства, включая крестьянские (фермерские) хозяйства	2 220,0
2 02 02009 04 0000 151	Субсидии бюджетам городских округов на государственную поддержку малого и среднего предпринимательства, включая крестьянские (фермерские) хозяйства	2 220,0
2 02 02051 00 0000 151	Субсидии бюджетам на реализацию федеральных целевых программ	12 546,9
2 02 02051 04 0000 151	Субсидии бюджетам городских округов на реализацию федеральных целевых программ	12 546,9
2 02 02077 00 0000 151	Субсидии бюджетам на бюджетные инвестиции в объекты капитального строительства государственной собственности субъектов Российской Федерации (объекты капитального строительства собственности муниципальных образований)	42 662,8
2 02 02077 04 0000 151	Субсидии бюджетам городских округов на бюджетные инвестиции в объекты капитального строительства собственности муниципальных образований	42 662,8
2 02 02088 00 0000 151	Субсидии бюджетам муниципальных образований на обеспечение мероприятий по капитальному ремонту многоквартирных домов и переселению граждан из аварийного жилищного фонда за счет средств, поступивших от государственной корпорации – Фонд содействия реформированию жилищно-коммунального хозяйства	45 000,0
2 02 02088 04 0000 151	Субсидии бюджетам городских округов на обеспечение мероприятий по капитальному ремонту многоквартирных домов и переселению граждан из аварийного жилищного фонда за счет средств, поступивших от государственной корпорации – Фонд содействия реформированию жилищно-коммунального хозяйства	45 000,0
2 02 02088 04 0001 151	Субсидии бюджетам городских округов на обеспечение мероприятий по капитальному ремонту многоквартирных домов за счет средств, поступивших от государственной корпорации – Фонд содействия реформированию жилищно-коммунального хозяйства	45 000,0
2 02 02089 00 0000 151	Субсидии бюджетам муниципальных образований на обеспечение мероприятий по капитальному ремонту многоквартирных домов и переселению граждан из аварийного жилищного фонда за счет средств бюджетов	12 999,2
2 02 02089 04 0000 151	Субсидии бюджетам городских округов на обеспечение мероприятий по капитальному ремонту многоквартирных домов и переселению граждан из аварийного жилищного фонда за счет средств бюджетов	12 999,2
2 02 02089 04 0001 151	Субсидии бюджетам городских округов на обеспечение мероприятий по капитальному ремонту многоквартирных домов за счет средств бюджетов	12 999,2
2 02 02145 00 0000 151	Субсидии бюджетам на модернизацию региональных систем общего образования	66 291,4
2 02 02145 04 0000 151	Субсидии бюджетам городских округов на модернизацию региональных систем общего образования	66 291,4
2 02 02150 00 0000 151	Субсидии бюджетам на реализацию программы энергосбережения и повышения энергетической эффективности на период до 2020 года	7 806,2
2 02 02150 04 0000 151	Субсидии бюджетам городских округов на реализацию программы энергосбережения и повышения энергетической эффективности на период до 2020 года	7 806,2
2 02 02999 00 0000 151	Прочие субсидии	647 279,2
2 02 02999 04 0000 151	Прочие субсидии бюджетам городских округов	647 279,2
2 02 03000 00 0000 151	**Субвенции бюджетам субъектов Российской Федерации и муниципальных образований**	**1 977 832,4**
2 02 03001 00 0000 151	Субвенции бюджетам на оплату жилищно-коммунальных услуг отдельным категориям граждан	116 977,9
2 02 03001 04 0000 151	Субвенции бюджетам городских округов на оплату жилищно-коммунальных услуг отдельным категориям граждан	116 977,9
2 02 03007 00 0000 151	Субвенции бюджетам на составление (изменение и дополнение) списков кандидатов в присяжные заседатели федеральных судов общей юрисдикции в Российской Федерации	585,6
2 02 03007 04 0000 151	Субвенции бюджетам городских округов на составление (изменение и дополнение) списков кандидатов в присяжные заседатели федеральных судов общей юрисдикции в Российской Федерации	585,6
2 02 03021 00 0000 151	Субвенции бюджетам муниципальных образований на ежемесячное денежное вознаграждение за классное руководство	22 500,0
2 02 03021 04 0000 151	Субвенции бюджетам городских округов на ежемесячное денежное вознаграждение за классное руководство	22 500,0
2 02 03022 00 0000 151	Субвенции бюджетам муниципальных образований на предоставление гражданам субсидий на оплату жилого помещения и коммунальных услуг	65 239,6
2 02 03022 04 0000 151	Субвенции бюджетам городских округов на предоставление гражданам субсидий на оплату жилого помещения и коммунальных услуг	65 239,6
2 02 03024 00 0000 151	Субвенции местным бюджетам на выполнение передаваемых полномочий субъектов Российской Федерации	391 288,3
2 02 03024 04 0000 151	Субвенции бюджетам городских округов на выполнение передаваемых полномочий субъектов Российской Федерации	391 288,3
2 02 03999 00 0000 151	Прочие субвенции	1 381 241,0
2 02 03999 04 0000 151	Прочие субвенции бюджетам городских округов	1 381 241,0
2 02 04000 00 0000 151	**Иные межбюджетные трансферты**	**208 489,5**
2 02 04025 00 0000 151	Межбюджетные трансферты, передаваемые бюджетам на комплектование книжных фондов библиотек муниципальных образований и государственных библиотек городов Москвы и Санкт-Петербурга	893,0
2 02 04025 04 0000 151	Межбюджетные трансферты, передаваемые бюджетам городских округов на комплектование книжных фондов библиотек муниципальных образований	893,0
2 02 04041 00 0000 151	Межбюджетные трансферты, передаваемые бюджетам на подключение общедоступных библиотек Российской Федерации к сети Интернет и развитие системы библиотечного дела с учетом задачи расширения информационных технологий и оцифровки	42,5
2 02 04041 04 0000 151	Межбюджетные трансферты, передаваемые бюджетам городских округов, на подключение общедоступных библиотек Российской Федерации к сети Интернет и развитие системы библиотечного дела с учетом задачи расширения информационных технологий и оцифровки	42,5
2 02 04999 00 0000 151	Прочие межбюджетные трансферты, передаваемые бюджетам	207 554,0
2 02 04999 04 0000 151	Прочие межбюджетные трансферты, передаваемые бюджетам городских округов	207 554,0
2 07 00000 00 0000 180	**Прочие безвозмездные поступления**	**50 110,8**
2 07 04000 04 0000 180	Прочие безвозмездные поступления в бюджеты городских округов	50 110,8
2 18 00000 00 0000 000	**Доходы бюджетов бюджетной системы Российской Федерации от возврата бюджетами бюджетной системы Российской Федерации и организациями остатков субсидий, субвенций и иных межбюджетных трансфертов, имеющих целевое назначение, прошлых лет**	**4,6**
2 18 00000 00 0000 180	Доходы бюджетов бюджетной системы Российской Федерации от возврата организациями остатков субсидий прошлых лет	4,6
2 18 04000 04 0000 180	Доходы бюджетов городских округов от возврата организациями остатков субсидий прошлых лет	4,6
2 18 04010 04 0000 180	Доходы бюджетов городских округов от возврата бюджетными учреждениями остатков субсидий прошлых лет	4,6
2 19 00000 00 0000 000	**Возврат остатков субсидий, субвенций и иных межбюджетных трансфертов, имеющих целевое назначение, прошлых лет**	**– 58 314,1**
2 19 04000 04 0000 151	Возврат остатков субсидий, субвенций и иных межбюджетных трансфертов, имеющих целевое назначение, прошлых лет из бюджетов городских округов	– 58 314,1

ПРИЛОЖЕНИЕ № 3

к Решению Нижнетагильской городской Думы от 28.06.2013 № 29

Отчет об исполнении расходов бюджета города Нижний Тагил по разделам и подразделам, целевым статьям и видам расходов классификации расходов бюджетов в ведомственной структуре расходов бюджета города Нижний Тагил на 2012 год

Наименование показателей	Вед	РзПр	ЦСР	ВР	Утверждено, тыс. рублей	Уточненная роспись, тыс. рублей	ИСПОЛНЕНИЕ		
							в тыс. рублей	в процентах к бюджету	в процентах к росписи
Муниципальное казенное учреждение Администрация муниципального образования город Нижний Тагил					**470 029,8**	**505 544,6**	**476 443,0**	**101,4**	**94,2**
ОБЩЕГОСУДАРСТВЕННЫЕ ВОПРОСЫ	**901**	**0100**			**333 642,4**	**331 246,4**	**318 342,3**	**95,4**	**96,1**
ФУНКЦИОНИРОВАНИЕ ВЫСШЕГО ДОЛЖНОСТНОГО ЛИЦА СУБЪЕКТА РОССИЙСКОЙ ФЕДЕРАЦИИ И МУНИЦИПАЛЬНОГО ОБРАЗОВАНИЯ	**901**	**0102**			**2 454,0**	**2 454,0**	**2 368,0**	**96,5**	**96,5**
Руководство и управление в сфере установленных функций органов государственной власти субъектов Российской Федерации и органов местного самоуправления	**901**	**0102**	**002 00 00**		**2 454,0**	**2 454,0**	**2 368,0**	**96,5**	**96,5**
Глава муниципального образования	901	0102	002 03 00		2 454,0	2 454,0	2 368,0	96,5	96,5
Фонд оплаты труда и страховые взносы	901	0102	002 03 00	121	2 384,0	2 384,0	2 298,0	96,4	96,4
Иные выплаты персоналу, за исключением фонда оплаты труда	901	0102	002 03 00	122	70,0	70,0	70,0	100,0	100,0
ФУНКЦИОНИРОВАНИЕ ПРАВИТЕЛЬСТВА РОССИЙСКОЙ ФЕДЕРАЦИИ, ВЫСШИХ ИСПОЛНИТЕЛЬНЫХ ОРГАНОВ ГОСУДАРСТВЕННОЙ ВЛАСТИ СУБЪЕКТОВ РОССИЙСКОЙ ФЕДЕРАЦИИ, МЕСТНЫХ АДМИНИСТРАЦИЙ	**901**	**0104**			**137 112,3**	**137 112,3**	**133 572,6**	**97,4**	**97,4**
Руководство и управление в сфере установленных функций органов государственной власти субъектов Российской Федерации и органов местного самоуправления	**901**	**0104**	**002 00 00**		**134 744,3**	**134 744,3**	**131 945,0**	**97,9**	**97,9**
Центральный аппарат	901	0104	002 04 00		97 098,6	97 098,6	94 787,6	97,6	97,6
Фонд оплаты труда и страховые взносы	901	0104	002 04 00	121	86 527,6	86 527,6	84 863,6	98,1	98,1
Иные выплаты персоналу, за исключением фонда оплаты труда	901	0104	002 04 00	122	20,0	20,0	11,8	59,0	59,0
Закупка товаров, работ, услуг в сфере информационно-коммуникационных технологий	901	0104	002 04 00	242	2 731,0	2 731,0	2 334,0	85,5	85,5
Прочая закупка товаров, работ и услуг для государственных (муниципальных) нужд	901	0104	002 04 00	244	7 614,7	7 614,7	7 374,4	96,8	96,8
Уплата прочих налогов, сборов и иных платежей	901	0104	002 04 00	852	205,3	205,3	203,8	99,3	99,3
Территориальные органы	901	0104	002 15 00		37 645,7	37 645,7	37 157,4	98,7	98,7
Фонд оплаты труда и страховые взносы	901	0104	002 15 00	121	32 213,8	32 213,8	31 891,5	99,0	99,0
Закупка товаров, работ, услуг в сфере информационно-коммуникационных технологий	901	0104	002 15 00	242	1 115,7	1 135,7	1 112,6	99,7	98,0
Прочая закупка товаров, работ и услуг для государственных (муниципальных) нужд	901	0104	002 15 00	244	4 312,2	4 292,2	4 151,3	96,3	96,7
Уплата прочих налогов, сборов и иных платежей	901	0104	002 15 00	852	4,0	4,0	2,0	50,0	50,0
Целевые программы муниципальных образований	**901**	**0104**	**795 00 00**		**2 368,0**	**2 368,0**	**1 627,6**	**68,7**	**68,7**
Муниципальная целевая программа «Развитие муниципальной службы в городе Нижний Тагил на 2010 – 2012 годы»	901	0104	795 00 28		2 168,0	2 168,0	1 438,6	66,4	66,4
Иные выплаты персоналу, за исключением фонда оплаты труда	901	0104	795 00 28	122	933,3	933,3	751,0	80,5	80,5
Прочая закупка товаров, работ и услуг для государственных (муниципальных) нужд	901	0104	795 00 28	244	1 234,7	1 234,7	687,6	55,7	55,7

Муниципальная целевая программа «Обеспечение первичных мер пожарной безопасности на территории города Нижний Тагил (2011 – 2013 годы)»	901	0104	795 00 29		200,0	200,0	189,0	94,5	94,5
Прочая закупка товаров, работ и услуг для государственных (муниципальных) нужд	901	0104	795 00 29	244	200,0	200,0	189,0	94,5	94,5
Судебная система	**901**	**0105**			**585,6**	**585,6**	**262,4**	**44,8**	**44,8**
Руководство и управление в сфере установленных функций	**901**	**0105**	**001 00 00**		**585,6**	**585,6**	**262,4**	**44,8**	**44,8**
Составление (изменение) списков кандидатов в присяжные заседатели федеральных судов общей юрисдикции в Российской Федерации	901	0105	001 40 00		585,6	585,6	262,4	44,8	44,8
Прочая закупка товаров, работ и услуг для государственных (муниципальных) нужд	901	0105	001 40 00	244	422,2	422,2	99,0	23,4	23,4
Субсидии автономным учреждениям на иные цели	901	0105	001 40 00	622	163,4	163,4	163,4	100,0	100,0
ОБЕСПЕЧЕНИЕ ДЕЯТЕЛЬНОСТИ ФИНАНСОВЫХ, НАЛОГОВЫХ И ТАМОЖЕННЫХ ОРГАНОВ И ОРГАНОВ ФИНАНСОВОГО (ФИНАНСОВО-БЮДЖЕТНОГО) НАДЗОРА	**901**	**0106**			**31 471,6**	**31 471,6**	**29 593,1**	**94,0**	**94,0**
Руководство и управление в сфере установленных функций органов государственной власти субъектов Российской Федерации и органов местного самоуправления	**901**	**0106**	**002 00 00**		**31 213,6**	**31 213,6**	**29 336,3**	**94,0**	**94,0**
Центральный аппарат	901	0106	002 04 00		31 213,6	31 213,6	29 336,3	94,0	94,0
Фонд оплаты труда и страховые взносы	901	0106	002 04 00	121	29 852,6	29 852,6	28 423,1	95,2	95,2
Иные выплаты персоналу, за исключением фонда оплаты труда	901	0106	002 04 00	122	12,0	12,0	1,7	14,2	14,2
Закупка товаров, работ, услуг в сфере информационно-коммуникационных технологий	901	0106	002 04 00	242	424,0	424,0	407,4	96,1	96,1
Прочая закупка товаров, работ и услуг для государственных (муниципальных) нужд	901	0106	002 04 00	244	924,0	924,0	503,8	54,5	54,5
Уплата прочих налогов, сборов и иных платежей	901	0106	002 04 00	852	1,0	1,0	0,3	30,0	30,0
Целевые программы муниципальных образований	**901**	**0106**	**795 00 00**		**258,0**	**258,0**	**256,8**	**99,5**	**99,5**
Муниципальная целевая программа «Развитие муниципальной службы в городе Нижний Тагил на 2010 – 2012 годы»	901	0106	795 00 28		258,0	258,0	256,8	99,5	99,5
Иные выплаты персоналу, за исключением фонда оплаты труда	901	0106	795 00 28	122	69,0	69,0	69,0	100,0	100,0
Прочая закупка товаров, работ и услуг для государственных (муниципальных) нужд	901	0106	795 00 28	244	189,0	189,0	187,8	99,4	99,4
РЕЗЕРВНЫЕ ФОНДЫ	**901**	**0111**			**2 988,7**	**592,8**			
Резервные фонды	**901**	**0111**	**070 00 00**		**2 988,7**	**592,8**			
Резервные фонды местных администраций	901	0111	070 05 00		2 988,7	592,8			
Резервные средства	901	0111	070 05 00	870	2 988,7	592,8			
ДРУГИЕ ОБЩЕГОСУДАРСТВЕННЫЕ ВОПРОСЫ	**901**	**0113**			**159 030,2**	**159 030,1**	**152 546,2**	**95,9**	**95,9**
Руководство и управление в сфере установленных функций органов государственной власти субъектов Российской Федерации и органов местного самоуправления	**901**	**0113**	**002 00 00**		**8 661,8**	**8 661,8**	**8 549,4**	**98,7**	**98,7**
Центральный аппарат	901	0113	002 04 00		8 661,8	8 661,8	8 549,4	98,7	98,7
Фонд оплаты труда и страховые взносы	901	0113	002 04 00	121	8 101,8	8 101,8	8 019,9	99,0	99,0
Закупка товаров, работ, услуг в сфере информационно-коммуникационных технологий	901	0113	002 04 00	242	340,0	340,0	309,8	91,1	91,1
Прочая закупка товаров, работ и услуг для государственных (муниципальных) нужд	901	0113	002 04 00	244	219,0	219,0	218,9	100,0	100,0
Уплата прочих налогов, сборов и иных платежей	901	0113	002 04 00	852	1,0	1,0	0,8	80,0	80,0
Резервные фонды	**901**	**0113**	**070 00 00**		**845,8**	**845,8**	**845,8**	**100,0**	**100,0**
Резервные фонды местных администраций	901	0113	070 05 00		845,8	845,8	845,8	100,0	100,0
Закупка товаров, работ, услуг в сфере информационно-коммуникационных технологий	901	0113	070 05 00	242	845,8	845,8	845,8	100,0	100,0
Реализация государственной политики в области приватизации и управления государственной и муниципальной собственностью	**901**	**0113**	**090 00 00**		**22 562,2**	**22 562,2**	**21 192,8**	**93,9**	**93,9**
Содержание и обслуживание казны Российской Федерации (муниципального образования)	901	0113	090 01 00		2 005,3	2 005,3	2 005,3	100,0	100,0
Прочая закупка товаров, работ и услуг для государственных (муниципальных) нужд	901	0113	090 01 00	244	1 864,4	1 864,4	1 864,4	100,0	100,0
Исполнение судебных актов Российской Федерации и мировых соглашений по возмещению вреда, причиненного в результате незаконных действий (бездействия) органов государственной власти (государственных органов), органов местного самоуправления либо должностных лиц этих органов, а также в результате деятельности казенных учреждений	901	0113	090 01 00	831	140,9	140,9	140,9	100,0	100,0
Оценка недвижимости, признание прав и регулирование отношений по государственной (муниципальной) собственности	901	0113	090 02 00		14 667,9	14 667,9	13 332,2	90,9	90,9
Иные выплаты персоналу, за исключением фонда оплаты труда	901	0113	090 02 00	112	14,0	14,0			
Иные выплаты персоналу, за исключением фонда оплаты труда	901	0113	090 02 00	122	4,0	4,0	2,0	50,0	50,0
Закупка товаров, работ, услуг в сфере информационно-коммуникационных технологий	901	0113	090 02 00	242	500,0	500,0	483,5	96,7	96,7
Прочая закупка товаров, работ и услуг для государственных (муниципальных) нужд	901	0113	090 02 00	244	14 143,9	14 143,9	12 842,9	90,8	90,8
Уплата прочих налогов, сборов и иных платежей	901	0113	090 02 00	852	6,0	6,0	3,8	63,3	63,3
Обеспечение деятельности подведомственных учреждений	901	0113	090 99 00		5 889,0	5 889,0	5 855,3	99,4	99,4
Фонд оплаты труда и страховые взносы	901	0113	090 99 00	111	5 422,0	5 422,0	5 406,8	99,7	99,7
Закупка товаров, работ, услуг в сфере информационно-коммуникационных технологий	901	0113	090 99 00	242	190,0	190,0	172,7	90,9	90,9
Прочая закупка товаров, работ и услуг для государственных (муниципальных) нужд	901	0113	090 99 00	244	276,0	276,0	275,8	99,9	99,9
Уплата прочих налогов, сборов и иных платежей	901	0113	090 99 00	852	1,0	1,0			
Реализация государственных функций, связанных с общегосударственным управлением	**901**	**0113**	**092 00 00**		**43 679,1**	**43 679,0**	**42 686,5**	**97,7**	**97,7**
Выполнение других обязательств государства (муниципального образования)	901	0113	092 03 00		43 679,1	43 679,0	42 686,5	97,7	97,7
Прочие выплаты по обязательствам государства (муниципального образования)	901	0113	092 03 05		43 679,1	43 679,0	42 686,5	97,7	97,7
Исполнение судебных актов Российской Федерации и мировых соглашений по возмещению вреда, причиненного в результате незаконных действий (бездействия) органов государственной власти (государственных органов), органов местного самоуправления либо должностных лиц этих органов, а также в результате деятельности казенных учреждений	901	0113	092 03 05	831	43 604,5	43 604,4	42 621,3	97,7	97,7
Уплата прочих налогов, сборов и иных платежей	901	0113	092 03 05	852	74,6	74,6	65,2	87,4	87,4
Реализация государственных функций в области национальной экономики	**901**	**0113**	**340 00 00**		**5 000,0**	**5 000,0**	**5 000,0**	**100,0**	**100,0**
Взнос Российской Федерации (муниципального образования) в уставные капиталы	901	0113	340 02 00		5 000,0	5 000,0	5 000,0	100,0	100,0
Взнос в уставной капитал муниципальных унитарных предприятий	901	0113	340 02 99		5 000,0	5 000,0	5 000,0	100,0	100,0
Уплата прочих налогов, сборов и иных платежей	901	0113	340 02 99	852	5 000,0	5 000,0	5 000,0	100,0	100,0
Учебно-методические кабинеты, централизованные бухгалтерии, группы хозяйственного обслуживания, учебные фильмотеки, межшкольные учебно-производственные комбинаты, логопедические пункты	**901**	**0113**	**452 00 00**		**43 293,4**	**43 293,4**	**41 598,0**	**96,1**	**96,1**
Обеспечение деятельности подведомственных учреждений	901	0113	452 99 00		43 293,4	43 293,4	41 598,0	96,1	96,1
Фонд оплаты труда и страховые взносы	901	0113	452 99 00	111	38 321,4	38 321,4	36 994,0	96,5	96,5
Закупка товаров, работ, услуг в сфере информационно-коммуникационных технологий	901	0113	452 99 00	242	1 869,0	1 869,0	1 770,4	94,7	94,7
Прочая закупка товаров, работ и услуг для государственных (муниципальных) нужд	901	0113	452 99 00	244	3 100,0	3 100,0	2 833,1	91,4	91,4
Уплата прочих налогов, сборов и иных платежей	901	0113	452 99 00	852	3,0	3,0	0,5	16,7	16,7
Субвенции бюджетам муниципальных образований для финансового обеспечения расходных обязательств муниципальных образований, возникающих при выполнении государственных полномочий Российской Федерации, субъектов Российской Федерации, переданных для осуществления органам местного самоуправления в установленном порядке	**901**	**0113**	**525 00 00**		**2 834,1**	**2 834,1**	**2 706,8**	**95,5**	**95,5**
Осуществление государственного полномочия Свердловской области по хранению, комплектованию, учету и использованию архивных документов, относящихся к государственной собственности Свердловской области	901	0113	525 02 00		2 422,0	2 422,0	2 421,9	100,0	100,0
Фонд оплаты труда и страховые взносы	901	0113	525 02 00	111	525,3	525,3	525,3	100,0	100,0
Закупка товаров, работ, услуг в сфере информационно-коммуникационных технологий	901	0113	525 02 00	242	644,3	644,3	644,3	100,0	100,0
Прочая закупка товаров, работ и услуг для государственных (муниципальных) нужд	901	0113	525 02 00	244	1 252,4	1 252,4	1 252,3	100,0	100,0
Осуществление государственного полномочия Свердловской области по определению перечня должностных лиц, уполномоченных составлять протоколы об административных правонарушениях, предусмотренных законом Свердловской области	901	0113	525 06 00		0,1	0,1	0,1	100,0	100,0
Прочая закупка товаров, работ и услуг для государственных (муниципальных) нужд	901	0113	525 06 00	244	0,1	0,1	0,1	100,0	100,0
Осуществление государственного полномочия Свердловской области по созданию административных комиссий	901	0113	525 07 00		412,0	412,0	284,8	69,1	69,1
Фонд оплаты труда и страховые взносы	901	0113	525 07 00	121	185,9	185,9	96,9	52,1	52,1
Закупка товаров, работ, услуг в сфере информационно-коммуникационных технологий	901	0113	525 07 00	242	125,1	125,1	119,0	95,1	95,1
Прочая закупка товаров, работ и услуг для государственных (муниципальных) нужд	901	0113	525 07 00	244	101,0	101,0	68,9	68,2	68,2
Архивные учреждения	**901**	**0113**	**790 00 00**		**9 963,3**	**9 963,3**	**9 777,8**	**98,1**	**98,1**
Обеспечение деятельности подведомственных учреждений	901	0113	790 99 00		9 963,3	9 963,3	9 777,8	98,1	98,1
Фонд оплаты труда и страховые взносы	901	0113	790 99 00	111	7 630,0	7 630,0	7 487,8	98,1	98,1
Закупка товаров, работ, услуг в сфере информационно-коммуникационных технологий	901	0113	790 99 00	242	430,0	430,0	424,6	98,7	98,7
Прочая закупка товаров, работ и услуг для государственных (муниципальных) нужд	901	0113	790 99 00	244	1 903,1	1 903,1	1 865,2	98,0	98,0
Уплата прочих налогов, сборов и иных платежей	901	0113	790 99 00	852	0,2	0,2	0,2	100,0	100,0
Мероприятия по взаимодействию привлекаемых сил и средств по предупреждению и ликвидации чрезвычайных ситуаций	**901**	**0113**	**791 00 00**		**6 202,6**	**6 202,6**	**5 987,4**	**96,5**	**96,5**
Обеспечение деятельности подведомственных учреждений	901	0113	791 99 00		6 202,6	6 202,6	5 987,4	96,5	96,5
Фонд оплаты труда и страховые взносы	901	0113	791 99 00	111	5 312,6	5 312,6	5 249,9	98,8	98,8
Иные выплаты персоналу, за исключением фонда оплаты труда	901	0113	791 99 00	112	15,0	15,0			
Закупка товаров, работ, услуг в сфере информационно-коммуникационных технологий	901	0113	791 99 00	242	702,0	702,0	589,9	84,0	84,0
Прочая закупка товаров, работ и услуг для государственных (муниципальных) нужд	901	0113	791 99 00	244	173,0	173,0	147,6	85,3	85,3
Выкуп изымаемых у собственников помещений признанных непригодными для проживания, либо находящихся в жилых домах, подлежащих сносу	**901**	**0113**	**793 00 00**		**2 096,6**	**2 096,6**	**1 013,6**	**48,3**	**48,3**
Выплата выкупной цены за жилые помещения, признанные непригодными для проживания, либо находящихся в жилых домах, подлежащих сносу	901	0113	793 01 00		2 096,6	2 096,6	1 013,6	48,3	48,3
Прочая закупка товаров, работ и услуг для государственных (муниципальных) нужд	901	0113	793 01 00	244	2 096,6	2 096,6	1 013,6	48,3	48,3

Целевые программы муниципальных образований	**901**	**0113**	**795 00 00**		**13 812,2**	**13 812,2**	**13 109,0**	**94,9**	**94,9**
Муниципальная программа «Профилактика наркомании и противодействие незаконному обороту наркотиков на территории города Нижний Тагил (2011 – 2013 годы)»	901	0113	795 00 05		90,0	90,0	74,5	82,8	82,8
Прочая закупка товаров, работ и услуг для государственных (муниципальных) нужд	901	0113	795 00 05	244	90,0	90,0	74,5	82,8	82,8
Муниципальная целевая программа «Информатизация Администрации города Нижний Тагил на 2010 – 2013 годы»	901	0113	795 00 25		13 629,2	13 629,2	12 941,8	95,0	95,0
Иные выплаты персоналу, за исключением фонда оплаты труда	901	0113	795 00 25	122	2,0	2,0	1,4	70,0	70,0
Закупка товаров, работ, услуг в сфере информационно-коммуникационных технологий	901	0113	795 00 25	242	13 587,2	13 587,2	12 912,4	95,0	95,0
Прочая закупка товаров, работ и услуг для государственных (муниципальных) нужд	901	0113	795 00 25	244	40,0	40,0	28,0	70,0	70,0
Муниципальная целевая программа «Развитие муниципальной службы в городе Нижний Тагил на 2010 – 2012 годы»	901	0113	795 00 28		93,0	93,0	92,7	99,7	99,7
Иные выплаты персоналу, за исключением фонда оплаты труда	901	0113	795 00 28	122	15,0	4,6	4,6	30,7	100,0
Прочая закупка товаров, работ и услуг для государственных (муниципальных) нужд	901	0113	795 00 28	244	78,0	88,4	88,1	112,9	99,7
Региональные целевые программы	**901**	**0113**	**800 00 00**		**79,1**	**79,1**	**79,1**	**100,0**	**100,0**
Областная целевая программа «Информационное общество Свердловской области» на 2011 – 2015 годы	901	0113	815 00 00		79,1	79,1	79,1	100,0	100,0
Закупка товаров, работ, услуг в сфере информационно-коммуникационных технологий	901	0113	815 00 00	242	79,1	79,1	79,1	100,0	100,0
НАЦИОНАЛЬНАЯ БЕЗОПАСНОСТЬ И ПРАВООХРАНИТЕЛЬНАЯ ДЕЯТЕЛЬНОСТЬ	**901**	**0300**			**5 547,2**	**5 547,2**	**1 063,8**	**19,2**	**19,2**
ОБЕСПЕЧЕНИЕ ПОЖАРНОЙ БЕЗОПАСНОСТИ	**901**	**0310**			**965,2**	**965,2**	**964,6**	**99,9**	**99,9**
Резервные фонды	**901**	**0310**	**070 00 00**		**0,7**	**0,7**	**0,7**	**100,0**	**100,0**
Резервные фонды местных администраций	901	0310	070 05 00		0,7	0,7	0,7	100,0	100,0
Прочая закупка товаров, работ и услуг для государственных (муниципальных) нужд	901	0310	070 05 00	244	0,7	0,7	0,7	100,0	100,0
Реализация других функций, связанных с обеспечением национальной безопасности и правоохранительной деятельности	**901**	**0310**	**247 00 00**		**964,5**	**964,5**	**963,9**	**99,9**	**99,9**
Обеспечение первичных мер пожарной безопасности	901	0310	247 10 00		964,5	964,5	963,9	99,9	99,9
Прочая закупка товаров, работ и услуг для государственных (муниципальных) нужд	901	0310	247 10 00	244	514,5	514,5	513,9	99,9	99,9
Уплата прочих налогов, сборов и иных платежей	901	0310	247 10 00	852	450,0	450,0	450,0	100,0	100,0
ДРУГИЕ ВОПРОСЫ В ОБЛАСТИ НАЦИОНАЛЬНОЙ БЕЗОПАСНОСТИ И ПРАВООХРАНИТЕЛЬНОЙ ДЕЯТЕЛЬНОСТИ	**901**	**0314**			**4 582,0**	**4 582,0**	**99,2**	**2,2**	**2,2**
Реализация других функций, связанных с обеспечением национальной безопасности и правоохранительной деятельности	**901**	**0314**	**247 00 00**		**1 041,0**	**1 041,0**	**99,2**	**9,5**	**9,5**
Участие в профилактике терроризма и экстремизма, а также в минимизации и (или) ликвидации последствий проявлений терроризма и экстремизма	901	0314	247 00 20		1 041,0	1 041,0	99,2	9,5	9,5
Прочая закупка товаров, работ и услуг для государственных (муниципальных) нужд	901	0314	247 00 20	244	1 041,0	1 041,0	99,2	9,5	9,5
Целевые программы муниципальных образований	**901**	**0314**	**795 00 00**		**3 541,0**	**3 541,0**			
Муниципальная комплексная программа «Профилактика правонарушений на территории города Нижний Тагил (2007 – 2012 годы)»	901	0314	795 00 02		3 541,0	3 541,0			
Закупка товаров, работ, услуг в сфере информационно-коммуникационных технологий	901	0314	795 00 02	242	500,0	500,0			
Прочая закупка товаров, работ и услуг для государственных (муниципальных) нужд	901	0314	795 00 02	244	3 041,0	3 041,0			
НАЦИОНАЛЬНАЯ ЭКОНОМИКА	**901**	**0400**			**32 149,6**	**70 060,4**	**66 978,5**	**208,3**	**95,6**
ВОДНОЕ ХОЗЯЙСТВО	**901**	**0406**			**90,0**	**90,0**	**90,0**	**100,0**	**100,0**
Водохозяйственные мероприятия	**901**	**0406**	**280 00 00**		**90,0**	**90,0**	**90,0**	**100,0**	**100,0**
Мероприятия в области использования, охраны водных объектов и гидротехнических сооружений	901	0406	280 01 00		90,0	90,0	90,0	100,0	100,0
Обеспечение деятельности подведомственных учреждений	901	0406	280 01 00		90,0	90,0	90,0	100,0	100,0
Прочая закупка товаров, работ и услуг для государственных (муниципальных) нужд	901	0406	280 01 00	244	90,0	90,0	90,0	100,0	100,0
ЛЕСНОЕ ХОЗЯЙСТВО	**901**	**0407**			**1 915,0**	**1 915,0**	**1 844,9**	**96,3**	**96,3**
Целевые программы муниципальных образований	**901**	**0407**	**795 00 00**		**1 915,0**	**1 915,0**	**1 844,9**	**96,3**	**96,3**
Муниципальная целевая программа «Экология и природные ресурсы города Нижний Тагил на 2011 – 2015 годы»	901	0407	795 00 40		1 915,0	1 915,0	1 844,9	96,3	96,3
Прочая закупка товаров, работ и услуг для государственных (муниципальных) нужд	901	0407	795 00 40	244	1 915,0	1 915,0	1 844,9	96,3	96,3
ТРАНСПОРТ	**901**	**0408**			**5 000,0**	**5 000,0**	**5 000,0**	**100,0**	**100,0**
Реализация государственных функций в области национальной экономики	**901**	**0408**	**340 00 00**		**5 000,0**	**5 000,0**	**5 000,0**	**100,0**	**100,0**
Взнос Российской Федерации (муниципального образования) в уставные капиталы	901	0408	340 02 00		5 000,0	5 000,0	5 000,0	100,0	100,0
Взнос в уставной капитал муниципальных унитарных предприятий	901	0408	340 02 99		5 000,0	5 000,0	5 000,0	100,0	100,0
Уплата прочих налогов, сборов и иных платежей	901	0408	340 02 99	852	5 000,0	5 000,0	5 000,0	100,0	100,0
ДОРОЖНОЕ ХОЗЯЙСТВО (ДОРОЖНЫЕ ФОНДЫ)	**901**	**0409**			**1 197,5**	**1 197,5**	**1 192,9**	**99,6**	**99,6**
Дорожное хозяйство	**901**	**0409**	**315 00 00**		**1 197,5**	**1 197,5**	**1 192,9**	**99,6**	**99,6**
Содержание и управление дорожным хозяйством	901	0409	315 01 00		1 197,5	1 197,5	1 192,9	99,6	99,6
Ремонт и содержание автомобильных дорог местного значения	901	0409	315 01 03		1 197,5	1 197,5	1 192,9	99,6	99,6
Прочая закупка товаров, работ и услуг для государственных (муниципальных) нужд	901	0409	315 01 03	244	1 197,5	1 197,5	1 192,9	99,6	99,6
ДРУГИЕ ВОПРОСЫ В ОБЛАСТИ НАЦИОНАЛЬНОЙ ЭКОНОМИКИ	**901**	**0412**			**23 947,1**	**61 857,9**	**58 850,7**	**245,8**	**95,1**
Реализация государственных функций, связанных с общегосударственным управлением	**901**	**0412**	**092 00 00**		**6 037,1**	**6 037,1**	**5 054,9**	**83,7**	**83,7**
Обеспечение деятельности подведомственных учреждений	901	0412	092 99 00		6 037,1	6 037,1	5 054,9	83,7	83,7
Фонд оплаты труда и страховые взносы	901	0412	092 99 00	111	4 980,0	4 980,0	4 312,1	86,6	86,6
Закупка товаров, работ, услуг в сфере информационно-коммуникационных технологий	901	0412	092 99 00	242	430,2	430,2	261,8	60,9	60,9
Прочая закупка товаров, работ и услуг для государственных (муниципальных) нужд	901	0412	092 99 00	244	621,9	621,9	477,6	76,8	76,8
Уплата прочих налогов, сборов и иных платежей	901	0412	092 99 00	852	5,0	5,0	3,4	68,0	68,0
Реализация государственных функций в области национальной экономики	**901**	**0412**	**340 00 00**		**2 370,0**	**2 370,0**	**345,0**	**14,6**	**14,6**
Мероприятия по землеустройству и землепользованию	901	0412	340 03 00		2 370,0	2 370,0	345,0	14,6	14,6
Прочая закупка товаров, работ и услуг для государственных (муниципальных) нужд	901	0412	340 03 00	244	2 355,0	2 355,0	344,4	14,6	14,6
Уплата прочих налогов, сборов и иных платежей	901	0412	340 03 00	852	15,0	15,0	0,6	4,0	4,0
Целевые программы муниципальных образований	**901**	**0412**	**795 00 00**		**2 220,0**	**2 220,0**	**2 220,0**	**100,0**	**100,0**
Долгосрочная муниципальная программа «Развитие малого и среднего предпринимательства в городе Нижний Тагил на 2010 – 2012 годы»	901	0412	795 00 22		2 220,0	2 220,0	2 220,0	100,0	100,0
Субсидии некоммерческим организациям (за исключением государственных (муниципальных) учреждений)	901	0412	795 00 22	630	2 220,0	2 220,0	2 220,0	100,0	100,0
Региональные целевые программы	**901**	**0412**	**800 00 00**		**13 320,0**	**51 230,8**	**51 230,8**	**384,6**	**100,0**
Областная целевая программа «Развитие субъектов малого и среднего предпринимательства в Свердловской области» на 2011 – 2015 годы	901	0412	806 00 00		13 320,0	51 230,8	51 230,8	384,6	100,0
Реализация мероприятий областной целевой программы «Развитие субъектов малого и среднего предпринимательства в Свердловской области» на 2011 – 2015 годы	901	0412	806 00 99		13 320,0	51 230,8	51 230,8	384,6	100,0
Субсидии некоммерческим организациям (за исключением государственных (муниципальных) учреждений)	901	0412	806 00 99	630	13 320,0	51 230,8	51 230,8	384,6	100,0
ЖИЛИЩНО-КОММУНАЛЬНОЕ ХОЗЯЙСТВО	**901**	**0500**			**38 472,0**	**38 472,0**	**38 068,4**	**99,0**	**99,0**
ЖИЛИЩНОЕ ХОЗЯЙСТВО	**901**	**0501**			**65,0**	**65,0**	**14,6**	**22,5**	**22,5**
Поддержка жилищного хозяйства	**901**	**0501**	**390 00 00**		**65,0**	**65,0**	**14,6**	**22,5**	**22,5**
Мероприятия в области жилищного хозяйства	901	0501	390 03 00		65,0	65,0	14,6	22,5	22,5
Прочая закупка товаров, работ и услуг для государственных (муниципальных) нужд	901	0501	390 03 00	244	65,0	65,0	14,6	22,5	22,5
КОММУНАЛЬНОЕ ХОЗЯЙСТВО	**901**	**0502**			**72,5**	**72,5**			
Резервные фонды	**901**	**0502**	**070 00 00**		**72,5**	**72,5**			
Резервные фонды местных администраций	901	0502	070 05 00		72,5	72,5			
Прочая закупка товаров, работ и услуг для государственных (муниципальных) нужд	901	0502	070 05 00	244	72,5	72,5			
БЛАГОУСТРОЙСТВО	**901**	**0503**			**1 196,1**	**1 196,1**	**915,8**	**76,6**	**76,6**
Резервные фонды	**901**	**0503**	**070 00 00**		**20,1**	**20,1**	**19,4**	**96,5**	**96,5**
Резервные фонды местных администраций	901	0503	070 05 00		20,1	20,1	19,4	96,5	96,5
Прочая закупка товаров, работ и услуг для государственных (муниципальных) нужд	901	0503	070 05 00	244	20,1	20,1	19,4	96,5	96,5
Благоустройство	**901**	**0503**	**600 00 00**		**1 176,0**	**1 176,0**	**896,4**	**76,2**	**76,2**
Уличное освещение	901	0503	600 01 00		90,0	90,0	90,0	100,0	100,0
Прочая закупка товаров, работ и услуг для государственных (муниципальных) нужд	901	0503	600 01 00	244	90,0	90,0	90,0	100,0	100,0
Организация и содержание мест захоронения	901	0503	600 04 00		50,0	50,0	50,0	100,0	100,0
Прочая закупка товаров, работ и услуг для государственных (муниципальных) нужд	901	0503	600 04 00	244	50,0	50,0	50,0	100,0	100,0
Прочие мероприятия по благоустройству городских округов и поселений	901	0503	600 05 00		1 036,0	1 036,0	756,4	73,0	73,0
Прочая закупка товаров, работ и услуг для государственных (муниципальных) нужд	901	0503	600 05 00	244	1 036,0	1 036,0	756,4	73,0	73,0
ДРУГИЕ ВОПРОСЫ В ОБЛАСТИ ЖИЛИЩНО-КОММУНАЛЬНОГО ХОЗЯЙСТВА	**901**	**0505**			**37 138,4**	**37 138,4**	**37 138,0**	**100,0**	**100,0**
Руководство и управление в сфере установленных функций органов государственной власти субъектов Российской Федерации и органов местного самоуправления	**901**	**0505**	**002 00 00**		**31 109,4**	**31 109,4**	**31 109,0**	**100,0**	**100,0**
Субсидии муниципальным бюджетным учреждениям	901	0505	002 20 00		31 109,4	31 109,4	31 109,0	100,0	100,0
Субсидии бюджетным учреждениям на финансовое обеспечение государственного (муниципального) задания на оказание государственных (муниципальных) услуг (выполнение работ)	901	0505	002 20 00	611	30 864,2	30 864,2	30 863,8	100,0	100,0
Субсидии бюджетным учреждениям на иные цели	901	0505	002 20 00	612	245,2	245,2	245,2	100,0	100,0
Резервные фонды	**901**	**0505**	**070 00 00**		**1 029,0**	**1 029,0**	**1 029,0**	**100,0**	**100,0**
Резервные фонды местных администраций	901	0505	070 05 00		1 029,0	1 029,0	1 029,0	100,0	100,0
Субсидии бюджетным учреждениям на иные цели	901	0505	070 05 00	612	1 029,0	1 029,0	1 029,0	100,0	100,0
Реализация государственных функций в области национальной экономики	**901**	**0505**	**340 00 00**		**5 000,0**	**5 000,0**	**5 000,0**	**100,0**	**100,0**
Взнос Российской Федерации (муниципального образования) в уставные капиталы	901	0505	340 02 00		5 000,0	5 000,0	5 000,0	100,0	100,0
Взнос в уставной капитал муниципальных унитарных предприятий	901	0505	340 02 99		5 000,0	5 000,0	5 000,0	100,0	100,0
Уплата прочих налогов, сборов и иных платежей	901	0505	340 02 99	852	5 000,0	5 000,0	5 000,0	100,0	100,0

ОХРАНА ОКРУЖАЮЩЕЙ СРЕДЫ	**901**	**0600**			**500,0**	**500,0**	**499,0**	**99,8**	**99,8**
ОХРАНА ОБЪЕКТОВ РАСТИТЕЛЬНОГО И ЖИВОТНОГО МИРА И СРЕДЫ ИХ ОБИТАНИЯ	**901**	**0603**			**500,0**	**500,0**	**499,0**	**99,8**	**99,8**
Целевые программы муниципальных образований	**901**	**0603**	**795 00 00**		**500,0**	**500,0**	**499,0**	**99,8**	**99,8**
Муниципальная целевая программа «Экология и природные ресурсы города Нижний Тагил на 2011 – 2015 годы»	901	0603	795 00 40		500,0	500,0	499,0	99,8	99,8
Прочая закупка товаров, работ и услуг для государственных (муниципальных) нужд	901	0603	795 00 40	244	500,0	500,0	499,0	99,8	99,8
КУЛЬТУРА И КИНЕМАТОГРАФИЯ	**901**	**0800**			**9 320,0**	**9 320,0**	**7 821,6**	**83,9**	**83,9**
КУЛЬТУРА	**901**	**0801**			**9 320,0**	**9 320,0**	**7 821,6**	**83,9**	**83,9**
Учреждения культуры и мероприятия в сфере культуры и кинематографии	**901**	**0801**	**440 00 00**		**9 320,0**	**9 320,0**	**7 821,6**	**83,9**	**83,9**
Мероприятия в сфере культуры и кинематографии	901	0801	440 01 00		9 320,0	9 320,0	7 821,6	83,9	83,9
Прочая закупка товаров, работ и услуг для государственных (муниципальных) нужд	901	0801	440 01 00	244	9 320,0	9 320,0	7 821,6	83,9	83,9
СОЦИАЛЬНАЯ ПОЛИТИКА	**901**	**1000**			**4 706,0**	**4 706,0**	**4 624,0**	**98,3**	**98,3**
ДРУГИЕ ВОПРОСЫ В ОБЛАСТИ СОЦИАЛЬНОЙ ПОЛИТИКИ	**901**	**1006**			**4 706,0**	**4 706,0**	**4 624,0**	**98,3**	**98,3**
Реализация государственных функций в области социальной политики	**901**	**1006**	**514 00 00**		**4 706,0**	**4 706,0**	**4 624,0**	**98,3**	**98,3**
Мероприятия в области социальной политики	901	1006	514 01 00		106,0	106,0	24,0	22,6	22,6
Иные выплаты персоналу, за исключением фонда оплаты труда	901	1006	514 01 00	122	106,0	106,0	24,0	22,6	22,6
Субсидии отдельным общественным организациям и иным некоммерческим объединениям	901	1006	514 05 00		4 600,0	4 600,0	4 600,0	100,0	100,0
Субсидии некоммерческим организациям (за исключением государственных (муниципальных) учреждений)	901	1006	514 05 00	630	4 600,0	4 600,0	4 600,0	100,0	100,0
СРЕДСТВА МАССОВОЙ ИНФОРМАЦИИ	**901**	**1200**			**18 269,4**	**18 269,4**	**18 269,4**	**100,0**	**100,0**
ТЕЛЕВИДЕНИЕ И РАДИОВЕЩАНИЕ	**901**	**1201**			**6 234,1**	**6 234,1**	**6 234,1**	**100,0**	**100,0**
Телекомпании и телеорганизации	**901**	**1201**	**453 00 00**		**6 234,1**	**6 234,1**	**6 234,1**	**100,0**	**100,0**
Субсидии муниципальным автономным учреждениям	901	1201	453 15 00		6 234,1	6 234,1	6 234,1	100,0	100,0
Субсидии автономным учреждениям на финансовое обеспечение государственного (муниципального) задания на оказание государственных (муниципальных) услуг (выполнение работ)	901	1201	453 15 00	621	5 334,0	5 334,0	5 334,0	100,0	100,0
Субсидии автономным учреждениям на иные цели	901	1201	453 15 00	622	900,1	900,1	900,1	100,0	100,0
ПЕРИОДИЧЕСКАЯ ПЕЧАТЬ И ИЗДАТЕЛЬСТВА	**901**	**1202**			**12 035,3**	**12 035,3**	**12 035,3**	**100,0**	**100,0**
Периодические издания, учрежденные органами законодательной и исполнительной власти	**901**	**1202**	**457 00 00**		**12 035,3**	**12 035,3**	**12 035,3**	**100,0**	**100,0**
Субсидии муниципальным автономным учреждениям	901	1202	457 15 00		12 035,3	12 035,3	12 035,3	100,0	100,0
Субсидии автономным учреждениям на финансовое обеспечение государственного (муниципального) задания на оказание государственных (муниципальных) услуг (выполнение работ)	901	1202	457 15 00	621	10 628,0	10 628,0	10 628,0	100,0	100,0
Субсидии автономным учреждениям на иные цели	901	1202	457 15 00	622	1 407,3	1 407,3	1 407,3	100,0	100,0
ОБСЛУЖИВАНИЕ ГОСУДАРСТВЕННОГО И МУНИЦИПАЛЬНОГО ДОЛГА	**901**	**1300**			**27 423,2**	**27 423,2**	**20 776,0**	**75,8**	**75,8**
ОБСЛУЖИВАНИЕ ВНУТРЕННЕГО ГОСУДАРСТВЕННОГО И МУНИЦИПАЛЬНОГО ДОЛГА	**901**	**1301**			**27 423,2**	**27 423,2**	**20 776,0**	**75,8**	**75,8**
Процентные платежи по долговым обязательствам	**901**	**1301**	**065 00 00**		**27 423,2**	**27 423,2**	**20 776,0**	**75,8**	**75,8**
Процентные платежи по муниципальному долгу	901	1301	065 03 00		27 423,2	27 423,2	20 776,0	75,8	75,8
Обслуживание муниципального долга	901	1301	065 03 00	730	27 423,2	27 423,2	20 776,0	75,8	75,8
Муниципальное казённое учреждение Комитет по городскому хозяйству Администрации города Нижний Тагил					**829 817,1**	**832 213,1**	**793 220,4**	**95,6**	**95,3**
НАЦИОНАЛЬНАЯ БЕЗОПАСНОСТЬ И ПРАВООХРАНИТЕЛЬНАЯ ДЕЯТЕЛЬНОСТЬ	**903**	**0300**			**24 126,6**	**24 126,6**	**22 649,3**	**93,9**	**93,9**
ЗАЩИТА НАСЕЛЕНИЯ И ТЕРРИТОРИИ ОТ ЧРЕЗВЫЧАЙНЫХ СИТУАЦИЙ ПРИРОДНОГО И ТЕХНОГЕННОГО ХАРАКТЕРА, ГРАЖДАНСКАЯ ОБОРОНА	**903**	**0309**			**23 016,6**	**23 016,6**	**22 649,3**	**98,4**	**98,4**
Руководство и управление в сфере установленных функций органов государственной власти субъектов Российской Федерации и органов местного самоуправления	**903**	**0309**	**002 00 00**		**3 297,7**	**3 297,7**	**3 206,4**	**97,2**	**97,2**
Обеспечение деятельности подведомственных учреждений	903	0309	002 99 00		3 297,7	3 297,7	3 206,4	97,2	97,2
Фонд оплаты труда и страховые взносы	903	0309	002 99 00	111	2 853,0	2 853,0	2 809,1	98,5	98,5
Закупка товаров, работ, услуг в сфере информационно-коммуникационных технологий	903	0309	002 99 00	242	153,0	153,0	151,0	98,7	98,7
Прочая закупка товаров, работ и услуг для государственных (муниципальных) нужд	903	0309	002 99 00	244	284,2	284,2	243,8	85,8	85,8
Уплата прочих налогов, сборов и иных платежей	903	0309	002 99 00	852	7,5	7,5	2,5	33,3	33,3
Мероприятия по гражданской обороне	**903**	**0309**	**219 00 00**		**1 861,3**	**1 861,3**	**1 614,0**	**86,7**	**86,7**
Подготовка населения и организаций к действиям в чрезвычайной ситуации в мирное и военное время	903	0309	219 01 00		1 861,3	1 861,3	1 614,0	86,7	86,7
Закупка товаров, работ, услуг в сфере информационно-коммуникационных технологий	903	0309	219 01 00	242	1 500,8	1 500,8	1 337,9	89,1	89,1
Прочая закупка товаров, работ и услуг для государственных (муниципальных) нужд	903	0309	219 01 00	244	360,5	360,5	276,1	76,6	76,6
Поисковые и аварийно-спасательные учреждения	**903**	**0309**	**302 00 00**		**16 519,6**	**16 519,6**	**16 519,6**	**100,0**	**100,0**
Субсидии бюджетным учреждениям	903	0309	302 20 00		16 519,6	16 519,6	16 519,6	100,0	100,0
Субсидии бюджетным учреждениям на финансовое обеспечение государственного (муниципального) задания на оказание государственных (муниципальных) услуг (выполнение работ)	903	0309	302 20 00	611	16 519,6	16 519,6	16 519,6	100,0	100,0
Целевые программы муниципальных образований	**903**	**0309**	**795 00 00**		**1 338,0**	**1 338,0**	**1 309,3**	**97,9**	**97,9**
Муниципальная целевая программа «Обеспечение первичных мер пожарной безопасности на территории города Нижний Тагил (2011 – 2013 годы)»	903	0309	795 00 29		1 338,0	1 338,0	1 309,3	97,9	97,9
Фонд оплаты труда и страховые взносы	903	0309	795 00 29	111	918,0	918,0	914,4	99,6	99,6
Субсидии бюджетным учреждениям на иные цели	903	0309	795 00 29	612	420,0	420,0	394,9	94,0	94,0
ОБЕСПЕЧЕНИЕ ПОЖАРНОЙ БЕЗОПАСНОСТИ	**903**	**0310**			**1 110,0**	**1 110,0**			
Целевые программы муниципальных образований	**903**	**0310**	**795 00 00**		**1 110,0**	**1 110,0**			
Муниципальная целевая программа «Обеспечение первичных мер пожарной безопасности на территории города Нижний Тагил (2011 – 2013 годы)»	903	0310	795 00 29		1 110,0	1 110,0			
Субсидии некоммерческим организациям (за исключением государственных (муниципальных) учреждений)	903	0310	795 00 29	630	1 110,0	1 110,0			
НАЦИОНАЛЬНАЯ ЭКОНОМИКА	**903**	**0400**			**576 123,2**	**576 123,2**	**546 602,0**	**94,9**	**94,9**
ТРАНСПОРТ	**903**	**0408**			**55 097,5**	**55 097,5**	**54 559,1**	**99,0**	**99,0**
Другие виды транспорта	**903**	**0408**	**317 00 00**		**35 095,0**	**35 095,0**	**34 556,6**	**98,5**	**98,5**
Субсидии на проведение отдельных мероприятий по другим видам транспорта	903	0408	317 01 00		35 000,0	35 000,0	34 461,6	98,5	98,5
Субсидии юридическим лицам (кроме государственных (муниципальных) учреждений) и физическим лицам – производителям товаров, работ, услуг	903	0408	317 01 00	810	35 000,0	35 000,0	34 461,6	98,5	98,5
Прочие мероприятия по другим видам транспорта	903	0408	317 02 00		95,0	95,0	95,0	100,0	100,0
Закупка товаров, работ, услуг в сфере информационно-коммуникационных технологий	903	0408	317 02 00	242	95,0	95,0	95,0	100,0	100,0
Целевые программы муниципальных образований	**903**	**0408**	**795 00 00**		**20 002,5**	**20 002,5**	**20 002,5**	**100,0**	**100,0**
Муниципальная целевая программа «Обновление муниципального парка трамвайных вагонов города Нижний Тагил на 2012 – 2015 годы»	903	0408	795 00 03		20 002,5	20 002,5	20 002,5	100,0	100,0
Прочая закупка товаров, работ и услуг для государственных (муниципальных) нужд	903	0408	795 00 03	244	20 002,5	20 002,5	20 002,5	100,0	100,0
ДОРОЖНОЕ ХОЗЯЙСТВО (ДОРОЖНЫЕ ФОНДЫ)	**903**	**0409**			**521 025,7**	**521 025,7**	**492 042,9**	**94,4**	**94,4**
Резервные фонды	**903**	**0409**	**070 00 00**		**200 499,8**	**200 499,8**	**182 427,2**	**91,0**	**91,0**
Резервные фонды исполнительных органов государственной власти субъектов	903	0409	070 04 00		200 000,0	200 000,0	181 927,4	91,0	91,0
Прочая закупка товаров, работ и услуг для государственных (муниципальных) нужд	903	0409	070 04 00	244	200 000,0	200 000,0	181 927,4	91,0	91,0
Резервные фонды местных администраций	903	0409	070 05 00		499,8	499,8	499,8	100,0	100,0
Прочая закупка товаров, работ и услуг для государственных (муниципальных) нужд	903	0409	070 05 00	244	499,8	499,8	499,8	100,0	100,0
Дорожное хозяйство	**903**	**0409**	**315 00 00**		**118 788,3**	**118 788,3**	**116 614,5**	**98,2**	**98,2**
Содержание и управление дорожным хозяйством	903	0409	315 01 00		118 468,3	118 468,3	116 614,5	98,4	98,4
Ремонт и содержание автомобильных дорог местного значения	903	0409	315 01 03		118 468,3	118 468,3	116 614,5	98,4	98,4
Прочая закупка товаров, работ и услуг для государственных (муниципальных) нужд	903	0409	315 01 03	244	112 919,4	112 919,4	111 128,9	98,4	98,4
Бюджетные инвестиции в объекты государственной (муниципальной) собственности казенным учреждениям вне рамок государственного оборонного заказа	903	0409	315 01 03	411	5 522,2	5 522,2	5 459,0	98,9	98,9
Исполнение судебных актов Российской Федерации и мировых соглашений по возмещению вреда, причиненного в результате незаконных действий (бездействия) органов государственной власти (государственных органов), органов местного самоуправления либо должностных лиц этих органов, а также в результате деятельности казенных учреждений	903	0409	315 01 03	831	26,7	26,7	26,6	99,6	99,6
Отдельные мероприятия в области дорожного хозяйства	903	0409	315 03 00		320,0	320,0			
Прочие мероприятия в области дорожного хозяйства	903	0409	315 03 03		320,0	320,0			
Прочая закупка товаров, работ и услуг для государственных (муниципальных) нужд	903	0409	315 03 03	244	320,0	320,0			
Межбюджетные трансферты местным бюджетам	**903**	**0409**	**521 00 00**		**68 190,9**	**68 190,9**	**68 190,9**	**100,0**	**100,0**
Иные межбюджетные трансферты бюджетам бюджетной системы	903	0409	521 03 00		68 190,9	68 190,9	68 190,9	100,0	100,0
Капитальный ремонт и ремонт автомобильных дорог общего пользования местного значения в рамках поддержки монопрофильных муниципальных образований	903	0409	521 03 41		68 190,9	68 190,9	68 190,9	100,0	100,0
Прочая закупка товаров, работ и услуг для государственных (муниципальных) нужд	903	0409	521 03 41	244	68 190,9	68 190,9	68 190,9	100,0	100,0
Целевые программы муниципальных образований	**903**	**0409**	**795 00 00**		**47 772,1**	**47 772,1**	**41 089,4**	**86,0**	**86,0**
Муниципальная целевая программа «Комплексное благоустройство города Нижний Тагил на 2011 – 2015 годы»	903	0409	795 00 24		47 772,1	47 772,1	41 089,4	86,0	86,0
Закупка товаров, работ, услуг в целях капитального ремонта государственного (муниципального) имущества	903	0409	795 00 24	243	520,3	520,3			
Прочая закупка товаров, работ и услуг для государственных (муниципальных) нужд	903	0409	795 00 24	244	37 898,1	37 898,1	34 516,6	91,1	91,1
Бюджетные инвестиции в объекты государственной (муниципальной) собственности казенным учреждениям вне рамок государственного оборонного заказа	903	0409	795 00 24	411	9 353,7	9 353,7	6 572,8	70,3	70,3
Региональные целевые программы	**903**	**0409**	**800 00 00**		**85 774,6**	**85 774,6**	**83 720,9**	**97,6**	**97,6**
Областная целевая программа «Развитие транспортного комплекса Свердловской области» на 2011 – 2016 годы	903	0409	803 00 00		85 774,6	85 774,6	83 720,9	97,6	97,6
Подпрограмма «Развитие и обеспечение сохранности сети автомобильных дорог на территории Свердловской области»	903	0409	803 02 00		85 774,6	85 774,6	83 720,9	97,6	97,6

Капитальный ремонт и ремонт автомобильных дорог общего пользования местного значения населенных пунктов	903	0409	803 02 09		44 059,5	44 059,5	43 670,4	99,1	99,1
Прочая закупка товаров, работ и услуг для государственных (муниципальных) нужд	903	0409	803 02 09	244	44 059,5	44 059,5	43 670,4	99,1	99,1
Капитальный ремонт и ремонт дворовых территорий многоквартирных домов, проездов к дворовым территориям многоквартирных домов населенных пунктов	903	0409	803 02 10		41 715,1	41 715,1	40 050,5	96,0	96,0
Прочая закупка товаров, работ и услуг для государственных (муниципальных) нужд	903	0409	803 02 10	244	41 715,1	41 715,1	40 050,5	96,0	96,0
ЖИЛИЩНО-КОММУНАЛЬНОЕ ХОЗЯЙСТВО	**903**	**0500**			**220 106,9**	**222 502,9**	**214 530,2**	**97,5**	**96,4**
ЖИЛИЩНОЕ ХОЗЯЙСТВО	**903**	**0501**			**692,0**	**692,0**	**686,7**	**99,2**	**99,2**
Поддержка жилищного хозяйства	**903**	**0501**	**390 00 00**		**692,0**	**692,0**	**686,7**	**99,2**	**99,2**
Субсидии организациям, оказывающим населению жилищные услуги	903	0501	390 01 00		692,0	692,0	686,7	99,2	99,2
Субсидии юридическим лицам (кроме государственных (муниципальных) учреждений) и физическим лицам – производителям товаров, работ, услуг	903	0501	390 01 00	810	692,0	692,0	686,7	99,2	99,2
КОММУНАЛЬНОЕ ХОЗЯЙСТВО	**903**	**0502**			**2 715,4**	**4 883,5**	**4 577,8**	**168,6**	**93,7**
Резервные фонды	**903**	**0502**	**070 00 00**		**86,4**	**2 254,5**	**2 168,1**	**2 509,4**	**96,2**
Резервные фонды местных администраций	903	0502	070 05 00		86,4	2 254,5	2 168,1	2 509,4	96,2
Прочая закупка товаров, работ и услуг для государственных (муниципальных) нужд	903	0502	070 05 00	244	86,4	2 254,5	2 168,1	2 509,4	96,2
Бюджетные инвестиции в объекты капитального строительства, не включенные в целевые программы	**903**	**0502**	**102 00 00**		**490,8**	**490,8**	**490,8**	**100,0**	**100,0**
Бюджетные инвестиции в объекты капитального строительства государственной собственности субъектов Российской Федерации (объекты капитального строительства собственности муниципальных образований)	903	0502	102 01 00		490,8	490,8	490,8	100,0	100,0
Бюджетные инвестиции в объекты капитального строительства собственности муниципальных образований	903	0502	102 01 02		490,8	490,8	490,8	100,0	100,0
Прочая закупка товаров, работ и услуг для государственных (муниципальных) нужд	903	0502	102 01 02	244	484,2	484,2	484,2	100,0	100,0
Исполнение судебных актов Российской Федерации и мировых соглашений по возмещению вреда, причиненного в результате незаконных действий (бездействия) органов государственной власти (государственных органов), органов местного самоуправления либо должностных лиц этих органов, а также в результате деятельности казенных учреждений	903	0502	102 01 02	831	6,6	6,6	6,6	100,0	100,0
Поддержка коммунального хозяйства	**903**	**0502**	**391 00 00**		**400,0**	**400,0**	**200,3**	**50,1**	**50,1**
Мероприятия в области коммунального хозяйства	903	0502	391 05 00		400,0	400,0	200,3	50,1	50,1
Прочая закупка товаров, работ и услуг для государственных (муниципальных) нужд	903	0502	391 05 00	244	400,0	400,0	200,3	50,1	50,1
Целевые программы муниципальных образований	**903**	**0502**	**795 00 00**		**1 738,2**	**1 738,2**	**1 718,6**	**98,9**	**98,9**
Муниципальная программа «Энергосбережение и повышение энергетической эффективности на территории города Нижний Тагил на 2011 – 2015 годы и целевые установки до 2020 года»	903	0502	795 00 32		1 738,2	1 738,2	1 718,6	98,9	98,9
Прочая закупка товаров, работ и услуг для государственных (муниципальных) нужд	903	0502	795 00 32	244	1 738,2	1 738,2	1 718,6	98,9	98,9
БЛАГОУСТРОЙСТВО	**903**	**0503**			**191 408,8**	**191 636,7**	**185 885,3**	**97,1**	**97,0**
Резервные фонды	**903**	**0503**	**070 00 00**		**723,5**	**951,4**	**951,4**	**131,5**	**100,0**
Резервные фонды местных администраций	903	0503	070 05 00		723,5	951,4	951,4	131,5	100,0
Прочая закупка товаров, работ и услуг для государственных (муниципальных) нужд	903	0503	070 05 00	244	453,0	453,0	453,0	100,0	100,0
Бюджетные инвестиции в объекты государственной (муниципальной) собственности казенным учреждениям вне рамок государственного оборонного заказа	903	0503	070 05 00	411	270,5	498,4	498,4	184,3	100,0
Благоустройство	**903**	**0503**	**600 00 00**		**188 940,3**	**188 940,3**	**183 188,9**	**97,0**	**97,0**
Уличное освещение	903	0503	600 01 00		118 284,9	118 284,9	115 495,9	97,6	97,6
Прочая закупка товаров, работ и услуг для государственных (муниципальных) нужд	903	0503	600 01 00	244	118 120,4	118 120,4	115 365,5	97,7	97,7
Исполнение судебных актов Российской Федерации и мировых соглашений по возмещению вреда, причиненного в результате незаконных действий (бездействия) органов государственной власти (государственных органов), органов местного самоуправления либо должностных лиц этих органов, а также в результате деятельности казенных учреждений	903	0503	600 01 00	831	164,5	164,5	130,4	79,3	79,3
Озеленение	903	0503	600 03 00		18 756,7	18 756,7	18 689,4	99,6	99,6
Прочая закупка товаров, работ и услуг для государственных (муниципальных) нужд	903	0503	600 03 00	244	18 756,7	18 756,7	18 689,4	99,6	99,6
Организация и содержание мест захоронения	903	0503	600 04 00		12 249,2	12 249,2	12 042,1	98,3	98,3
Прочая закупка товаров, работ и услуг для государственных (муниципальных) нужд	903	0503	600 04 00	244	12 171,0	12 171,0	11 964,0	98,3	98,3
Исполнение судебных актов Российской Федерации и мировых соглашений по возмещению вреда, причиненного в результате незаконных действий (бездействия) органов государственной власти (государственных органов), органов местного самоуправления либо должностных лиц этих органов, а также в результате деятельности казенных учреждений	903	0503	600 04 00	831	78,2	78,2	78,1	99,9	99,9
Прочие мероприятия по благоустройству городских округов и поселений	903	0503	600 05 00		39 649,5	39 649,5	36 961,5	93,2	93,2
Прочая закупка товаров, работ и услуг для государственных (муниципальных) нужд	903	0503	600 05 00	244	39 603,1	39 603,1	36 915,1	93,2	93,2
Исполнение судебных актов Российской Федерации и мировых соглашений по возмещению вреда, причиненного в результате незаконных действий (бездействия) органов государственной власти (государственных органов), органов местного самоуправления либо должностных лиц этих органов, а также в результате деятельности казенных учреждений	903	0503	600 05 00	831	46,4	46,4	46,4	100,0	100,0
Целевые программы муниципальных образований	**903**	**0503**	**795 00 00**		**1 745,0**	**1 745,0**	**1 745,0**	**100,0**	**100,0**
Муниципальная целевая программа «Совершенствование работы по сбору, транспортировке и утилизации твердых бытовых отходов на территории города Нижний Тагил (2009 – 2013 годы)»	903	0503	795 00 01		1 500,0	1 500,0	1 500,0	100,0	100,0
Прочая закупка товаров, работ и услуг для государственных (муниципальных) нужд	903	0503	795 00 01	244	1 500,0	1 500,0	1 500,0	100,0	100,0
Муниципальная целевая программа «Экология и природные ресурсы города Нижний Тагил на 2011 – 2015 годы»	903	0503	795 00 40		245,0	245,0	245,0	100,0	100,0
Прочая закупка товаров, работ и услуг для государственных (муниципальных) нужд	903	0503	795 00 40	244	245,0	245,0	245,0	100,0	100,0
ДРУГИЕ ВОПРОСЫ В ОБЛАСТИ ЖИЛИЩНО-КОММУНАЛЬНОГО ХОЗЯЙСТВА	**903**	**0505**			**25 290,7**	**25 290,7**	**23 380,4**	**92,4**	**92,4**
Руководство и управление в сфере установленных функций органов государственной власти субъектов Российской Федерации и органов местного самоуправления	**903**	**0505**	**002 00 00**		**22 902,4**	**22 902,4**	**22 161,1**	**96,8**	**96,8**
Центральный аппарат	903	0505	002 04 00		5 661,0	5 661,0	5 237,4	92,5	92,5
Фонд оплаты труда и страховые взносы	903	0505	002 04 00	121	5 035,0	5 035,0	4 817,1	95,7	95,7
Закупка товаров, работ, услуг в сфере информационно-коммуникационных технологий	903	0505	002 04 00	242	140,0	140,0	52,1	37,2	37,2
Прочая закупка товаров, работ и услуг для государственных (муниципальных) нужд	903	0505	002 04 00	244	443,0	443,0	328,2	74,1	74,1
Уплата прочих налогов, сборов и иных платежей	903	0505	002 04 00	852	43,0	43,0	40,0	93,0	93,0
Обеспечение деятельности подведомственных учреждений	903	0505	002 99 00		17 241,4	17 241,4	16 923,7	98,2	98,2
Фонд оплаты труда и страховые взносы	903	0505	002 99 00	111	14 064,0	14 064,0	14 048,7	99,9	99,9
Закупка товаров, работ, услуг в сфере информационно-коммуникационных технологий	903	0505	002 99 00	242	392,5	392,5	362,5	92,4	92,4
Прочая закупка товаров, работ и услуг для государственных (муниципальных) нужд	903	0505	002 99 00	244	2 763,9	2 763,9	2 497,7	90,4	90,4
Уплата прочих налогов, сборов и иных платежей	903	0505	002 99 00	852	21,0	21,0	14,8	70,5	70,5
Социальная помощь	**903**	**0505**	**505 00 00**		**1 500,0**	**1 500,0**	**799,7**	**53,3**	**53,3**
Федеральный закон от 12 января 1996 года № 8-ФЗ «О погребении и похоронном деле»	903	0505	505 22 00		1 500,0	1 500,0	799,7	53,3	53,3
Возмещение стоимости гарантированного перечня услуг по погребению	903	0505	505 22 10		1 500,0	1 500,0	799,7	53,3	53,3
Прочая закупка товаров, работ и услуг для государственных (муниципальных) нужд	903	0505	505 22 10	244	1 500,0	1 500,0	799,7	53,3	53,3
Целевые программы муниципальных образований	**903**	**0505**	**795 00 00**		**888,3**	**888,3**	**419,6**	**47,2**	**47,2**
Муниципальная целевая программа «Развитие муниципальной службы в городе Нижний Тагил на 2010 – 2012 годы»	903	0505	795 00 28		578,0	578,0	109,4	18,9	18,9
Иные выплаты персоналу, за исключением фонда оплаты труда	903	0505	795 00 28	122	341,0	341,0	109,4	32,1	32,1
Прочая закупка товаров, работ и услуг для государственных (муниципальных) нужд	903	0505	795 00 28	244	237,0	237,0			
Муниципальная целевая программа «Обеспечение первичных мер пожарной безопасности на территории города Нижний Тагил (2011-2013 годы)»	903	0505	795 00 29		310,3	310,3	310,2	100,0	100,0
Прочая закупка товаров, работ и услуг для государственных (муниципальных) нужд	903	0505	795 00 29	244	310,3	310,3	310,2	100,0	100,0
ОХРАНА ОКРУЖАЮЩЕЙ СРЕДЫ	**903**	**0600**			**9 460,4**	**9 460,4**	**9 438,9**	**99,8**	**99,8**
ОХРАНА ОБЪЕКТОВ РАСТИТЕЛЬНОГО И ЖИВОТНОГО МИРА И СРЕДЫ ИХ ОБИТАНИЯ	**903**	**0603**			**6 260,4**	**6 260,4**	**6 256,5**	**99,9**	**99,9**
Природоохранные учреждения	903	0603	411 00 00		4 349,0	4 349,0	4 349,0	100,0	100,0
Субсидии бюджетным учреждениям	903	0603	411 20 00		4 349,0	4 349,0	4 349,0	100,0	100,0
Субсидии бюджетным учреждениям на финансовое обеспечение государственного (муниципального) задания на оказание государственных (муниципальных) услуг (выполнение работ)	903	0603	411 20 00	611	4 349,0	4 349,0	4 349,0	100,0	100,0
Целевые программы муниципальных образований	**903**	**0603**	**795 00 00**		**1 850,0**	**1 850,0**	**1 846,1**	**99,8**	**99,8**
Муниципальная целевая программа «Экология и природные ресурсы города Нижний Тагил на 2011 – 2015 годы»	903	0603	795 00 40		1 850,0	1 850,0	1 846,1	99,8	99,8
Прочая закупка товаров, работ и услуг для государственных (муниципальных) нужд	903	0603	795 00 40	244	69,5	69,5	65,7	94,5	94,5
Бюджетные инвестиции в объекты государственной (муниципальной) собственности казенным учреждениям вне рамок государственного оборонного заказа	903	0603	795 00 40	411	1 780,5	1 780,5	1 780,4	100,0	100,0
Региональные целевые программы	**903**	**0603**	**800 00 00**		**61,4**	**61,4**	**61,4**	**100,0**	**100,0**
Областная целевая программа «Экология и природные ресурсы Свердловской области» на 2009 – 2015 годы	903	0603	823 00 00		61,4	61,4	61,4	100,0	100,0
Организация мероприятий по охране окружающей среды и природопользованию	903	0603	823 00 01		61,4	61,4	61,4	100,0	100,0
Бюджетные инвестиции в объекты государственной (муниципальной) собственности казенным учреждениям вне рамок государственного оборонного заказа	903	0603	823 00 01	411	61,4	61,4	61,4	100,0	100,0
Целевые программы муниципальных образований	**903**	**0605**	**795 00 00**		**3 200,0**	**3 200,0**	**3 182,4**	**99,5**	**99,5**
Муниципальная целевая программа «Экология и природные ресурсы города Нижний Тагил на 2011 – 2015 годы»	903	0605	795 00 40		3 200,0	3 200,0	3 182,4	99,5	99,5
Прочая закупка товаров, работ и услуг для государственных (муниципальных) нужд	903	0605	795 00 40	244	3 200,0	3 200,0	3 182,4	99,5	99,5

Муниципальное казенное учреждение управление инвестиций, архитектуры и градостроительства Администрации города Нижний Тагил					**332 795,8**	**332 795,8**	**281 413,7**	**84,6**	**84,6**
ОБЩЕГОСУДАРСТВЕННЫЕ ВОПРОСЫ	**905**	**0100**			**8 495,0**	**8 495,0**	**8 493,4**	**100,0**	**100,0**
ДРУГИЕ ОБЩЕГОСУДАРСТВЕННЫЕ ВОПРОСЫ	**905**	**0113**			**8 495,0**	**8 495,0**	**8 493,4**	**100,0**	**100,0**
Возврат целевых средств в вышестоящие уровни бюджетов	**905**	**0113**	**770 00 00**		**8 495,0**	**8 495,0**	**8 493,4**	**100,0**	**100,0**
Прочие расходы	905	0113	770 00 00	890	8 495,0	8 495,0	8 493,4	100,0	100,0
НАЦИОНАЛЬНАЯ ЭКОНОМИКА	**905**	**0400**			**61 503,1**	**61 503,1**	**56 347,6**	**91,6**	**91,6**
ВОДНОЕ ХОЗЯЙСТВО	**905**	**0406**			**6 500,0**	**6 500,0**	**5 693,1**	**87,6**	**87,6**
Целевые программы муниципальных образований	**905**	**0406**	**795 00 00**		**1 500,0**	**1 500,0**	**1 327,7**	**88,5**	**88,5**
Муниципальная целевая программа «Экология и природные ресурсы города Нижний Тагил на 2011 – 2015 годы»	905	0406	795 00 40		1 500,0	1 500,0	1 327,7	88,5	88,5
Закупка товаров, работ, услуг в целях капитального ремонта государственного (муниципального) имущества	905	0406	795 00 40	243	1 500,0	1 500,0	1 327,7	88,5	88,5
Региональные целевые программы	**905**	**0406**	**800 00 00**		**5 000,0**	**5 000,0**	**4 365,4**	**87,3**	**87,3**
Областная целевая программа «Экология и природные ресурсы Свердловской области» на 2009 – 2015 годы	905	0406	823 00 00		5 000,0	5 000,0	4 365,4	87,3	87,3
Осуществление водохозяйственных мероприятий, в том числе капитального ремонта гидротехнических сооружений, находящихся в муниципальной собственности, и на осуществление действий, связанных с приобретением права муниципальной собственности на бесхозяйные гидротехнические сооружения, расположенные на территориях соответствующих муниципальных образований в Свердловской области	905	0406	823 00 02		5 000,0	5 000,0	4 365,4	87,3	87,3
Закупка товаров, работ, услуг в целях капитального ремонта государственного (муниципального) имущества	905	0406	823 00 02	243	5 000,0	5 000,0	4 365,4	87,3	87,3
ДРУГИЕ ВОПРОСЫ В ОБЛАСТИ НАЦИОНАЛЬНОЙ ЭКОНОМИКИ	**905**	**0412**			**55 003,1**	**55 003,1**	**50 654,5**	**92,1**	**92,1**
Реализация государственных функций, связанных с общегосударственным управлением	**905**	**0412**	**092 00 00**		**23 992,8**	**23 992,8**	**21 802,0**	**90,9**	**90,9**
Субсидии муниципальным автономным учреждениям	905	0412	092 15 00		16 717,5	16 717,5	14 550,3	87,0	87,0
Субсидии автономным учреждениям на финансовое обеспечение государственного (муниципального) задания на оказание государственных (муниципальных) услуг (выполнение работ)	905	0412	092 15 00	621	16 717,5	16 717,5	14 550,3	87,0	87,0
Обеспечение деятельности подведомственных учреждений	905	0412	092 99 00		7 275,3	7 275,3	7 251,7	99,7	99,7
Фонд оплаты труда и страховые взносы	905	0412	092 99 00	111	6 713,0	6 713,0	6 697,7	99,8	99,8
Закупка товаров, работ, услуг в сфере информационно-коммуникационных технологий	905	0412	092 99 00	242	364,0	364,0	359,0	98,6	98,6
Прочая закупка товаров, работ и услуг для государственных (муниципальных) нужд	905	0412	092 99 00	244	196,3	196,3	193,4	98,5	98,5
Уплата прочих налогов, сборов и иных платежей	905	0412	092 99 00	852	2,0	2,0	1,6	80,0	80,0
Мероприятия в области строительства, архитектуры и градостроительства	**905**	**0412**	**338 00 00**		**2 100,0**	**2 100,0**	**2 099,8**	**100,0**	**100,0**
Закупка товаров, работ, услуг в сфере информационно-коммуникационных технологий	905	0412	338 00 00	242	2 100,0	2 100,0	2 099,8	100,0	100,0
Целевые взносы областных фондов	**905**	**0412**	**794 00 00**		**1 000,0**	**1 000,0**	**294,1**	**29,4**	**29,4**
Целевой взнос на проведение мероприятий направленных на создание в муниципальном образовании инфраструктуры поддержки субъектов малого и среднего предпринимательства	905	0412	794 00 01		1 000,0	1 000,0	294,1	29,4	29,4
Закупка товаров, работ, услуг в целях капитального ремонта государственного (муниципального) имущества	905	0412	794 00 01	243	1 000,0	1 000,0	294,1	29,4	29,4
Целевые программы муниципальных образований	**905**	**0412**	**795 00 00**		**25 521,6**	**25 521,6**	**24 730,0**	**96,9**	**96,9**
Муниципальная целевая программа «Развитие малоэтажного жилищного строительства на территории города Нижний Тагил на 2011 – 2015 годы»	905	0412	795 00 23		8 800,6	8 800,6	8 009,0	91,0	91,0
Субсидии автономным учреждениям на иные цели	905	0412	795 00 23	622	8 800,6	8 800,6	8 009,0	91,0	91,0
Муниципальная целевая программа «Развитие градостроительной деятельности города Нижний Тагил (2011 – 2013 годы)»	905	0412	795 00 36		16 721,0	16 721,0	16 721,0	100,0	100,0
Прочая закупка товаров, работ и услуг для государственных (муниципальных) нужд	905	0412	795 00 36	244	16 721,0	16 721,0	16 721,0	100,0	100,0
Региональные целевые программы	**905**	**0412**	**800 00 00**		**2 388,7**	**2 388,7**	**1 728,6**	**72,4**	**72,4**
Областная целевая программа «Развитие жилищного комплекса в Свердловской области» на 2011 – 2015 годы	905	0412	804 00 00		2 388,7	2 388,7	1 728,6	72,4	72,4
Подпрограмма «Подготовка документов территориального планирования, градостроительного зонирования и документации по планировке территории» ОЦП «Развитие жилищного комплекса в Свердловской области» на 2011 – 2015 годы	905	0412	804 06 00		2 388,7	2 388,7	1 728,6	72,4	72,4
Прочая закупка товаров, работ и услуг для государственных (муниципальных) нужд	905	0412	804 06 00	244	2 388,7	2 388,7	1 728,6	72,4	72,4
ЖИЛИЩНО-КОММУНАЛЬНОЕ ХОЗЯЙСТВО	**905**	**0500**			**28 991,9**	**28 991,9**	**27 935,9**	**96,4**	**96,4**
ЖИЛИЩНОЕ ХОЗЯЙСТВО	**905**	**0501**			**1 752,4**	**1 752,4**	**1 732,8**	**98,9**	**98,9**
Резервные фонды	**905**	**0501**	**070 00 00**		**192,5**	**192,5**	**192,5**	**100,0**	**100,0**
Резервные фонды местных администраций	905	0501	070 05 00		192,5	192,5	192,5	100,0	100,0
Закупка товаров, работ, услуг в целях капитального ремонта государственного (муниципального) имущества	905	0501	070 05 00	243	192,5	192,5	192,5	100,0	100,0
Бюджетные инвестиции в объекты капитального строительства, не включенные в целевые программы	**905**	**0501**	**102 00 00**		**1 300,9**	**1 300,9**	**1 281,5**	**98,5**	**98,5**
Бюджетные инвестиции в объекты капитального строительства государственной собственности субъектов Российской Федерации (объекты капитального строительства собственности муниципальных образований)	905	0501	102 01 00		1 300,9	1 300,9	1 281,5	98,5	98,5
Бюджетные инвестиции в объекты капитального строительства собственности муниципальных образований	905	0501	102 01 02		1 300,9	1 300,9	1 281,5	98,5	98,5
Прочая закупка товаров, работ и услуг для государственных (муниципальных) нужд	905	0501	102 01 02	244	588,6	588,6	571,6	97,1	97,1
Бюджетные инвестиции в объекты государственной (муниципальной) собственности казенным учреждениям вне рамок государственного оборонного заказа	905	0501	102 01 02	411	700,0	700,0	697,6	99,7	99,7
Исполнение судебных актов Российской Федерации и мировых соглашений по возмещению вреда, причиненного в результате незаконных действий (бездействия) органов государственной власти (государственных органов), органов местного самоуправления либо должностных лиц этих органов, а также в результате деятельности казенных учреждений	905	0501	102 01 02	831	12,3	12,3	12,3	100,0	100,0
Поддержка жилищного хозяйства	**905**	**0501**	**390 00 00**		**259,0**	**259,0**	**258,8**	**99,9**	**99,9**
Капитальный ремонт государственного жилищного фонда субъектов Российской Федерации и муниципального жилищного фонда	905	0501	390 02 00		259,0	259,0	258,8	99,9	99,9
Прочая закупка товаров, работ и услуг для государственных (муниципальных) нужд	905	0501	390 02 00	244	259,0	259,0	258,8	99,9	99,9
КОММУНАЛЬНОЕ ХОЗЯЙСТВО	**905**	**0502**			**2 306,2**	**2 306,2**	**2 301,2**	**99,8**	**99,8**
Резервные фонды	**905**	**0502**	**070 00 00**		**1 187,2**	**1 187,2**	**1 187,2**	**100,0**	**100,0**
Резервные фонды местных администраций	905	0502	070 05 00		1 187,2	1 187,2	1 187,2	100,0	100,0
Прочая закупка товаров, работ и услуг для государственных (муниципальных) нужд	905	0502	070 05 00	244	1 187,2	1 187,2	1 187,2	100,0	100,0
Бюджетные инвестиции в объекты капитального строительства, не включенные в целевые программы	**905**	**0502**	**102 00 00**		**27,4**	**27,4**	**22,4**	**81,8**	**81,8**
Бюджетные инвестиции в объекты капитального строительства государственной собственности субъектов Российской Федерации (объекты капитального строительства собственности муниципальных образований)	905	0502	102 01 00		27,4	27,4	22,4	81,8	81,8
Бюджетные инвестиции в объекты капитального строительства собственности муниципальных образований	905	0502	102 01 02		27,4	27,4	22,4	81,8	81,8
Бюджетные инвестиции в объекты государственной (муниципальной) собственности казенным учреждениям вне рамок государственного оборонного заказа	905	0502	102 01 02	411	27,4	27,4	22,4	81,8	81,8
Целевые программы муниципальных образований	**905**	**0502**	**795 00 00**		**1 091,6**	**1 091,6**	**1 091,6**	**100,0**	**100,0**
Муниципальная программа «Энергосбережение и повышение энергетической эффективности на территории города Нижний Тагил на 2011 – 2015 годы и целевые установки до 2020 года»	905	0502	795 00 32		1 091,6	1 091,6	1 091,6	100,0	100,0
Прочая закупка товаров, работ и услуг для государственных (муниципальных) нужд	905	0502	795 00 32	244	1 091,6	1 091,6	1 091,6	100,0	100,0
ДРУГИЕ ВОПРОСЫ В ОБЛАСТИ ЖИЛИЩНО-КОММУНАЛЬНОГО ХОЗЯЙСТВА	**905**	**0505**			**24 933,3**	**24 933,3**	**23 901,9**	**95,9**	**95,9**
Руководство и управление в сфере установленных функций органов государственной власти субъектов Российской Федерации и органов местного самоуправления	**905**	**0505**	**002 00 00**		**24 752,3**	**24 752,3**	**23 756,8**	**96,0**	**96,0**
Центральный аппарат	905	0505	002 04 00		15 005,6	15 005,6	14 540,8	96,9	96,9
Фонд оплаты труда и страховые взносы	905	0505	002 04 00	121	14 325,0	14 289,0	13 833,4	96,6	96,8
Закупка товаров, работ, услуг в сфере информационно-коммуникационных технологий	905	0505	002 04 00	242	261,0	261,0	256,5	98,3	98,3
Прочая закупка товаров, работ и услуг для государственных (муниципальных) нужд	905	0505	002 04 00	244	412,6	448,6	444,0	107,6	99,0
Уплата прочих налогов, сборов и иных платежей	905	0505	002 04 00	852	7,0	7,0	6,9	98,6	98,6
Обеспечение деятельности подведомственных учреждений	905	0505	002 99 00		9 746,7	9 746,7	9 216,0	94,6	94,6
Фонд оплаты труда и страховые взносы	905	0505	002 99 00	111	7 527,7	7 527,7	7 522,5	99,9	99,9
Закупка товаров, работ, услуг в сфере информационно-коммуникационных технологий	905	0505	002 99 00	242	458,8	458,8	404,9	88,3	88,3
Прочая закупка товаров, работ и услуг для государственных (муниципальных) нужд	905	0505	002 99 00	244	1 587,2	1 587,2	1 118,4	70,5	70,5
Уплата прочих налогов, сборов и иных платежей	905	0505	002 99 00	852	173,0	173,0	170,2	98,4	98,4
Целевые программы муниципальных образований	**905**	**0505**	**795 00 00**		**181,0**	**181,0**	**145,1**	**80,2**	**80,2**
Муниципальная целевая программа «Развитие муниципальной службы в городе Нижний Тагил на 2010 – 2012 годы»	905	0505	795 00 28		181,0	181,0	145,1	80,2	80,2
Иные выплаты персоналу, за исключением фонда оплаты труда	905	0505	795 00 28	122	60,0				
Прочая закупка товаров, работ и услуг для государственных (муниципальных) нужд	905	0505	795 00 28	244	121,0	181,0	145,1	119,9	80,2
ОБРАЗОВАНИЕ	**905**	**0700**			**229 178,8**	**229 178,8**	**185 983,1**	**81,2**	**81,2**
ДОШКОЛЬНОЕ ОБРАЗОВАНИЕ	**905**	**0701**			**160 833,0**	**160 833,0**	**122 337,3**	**76,1**	**76,1**
Целевые программы муниципальных образований	**905**	**0701**	**795 00 00**		**97 292,0**	**97 292,0**	**66 757,9**	**68,6**	**68,6**
Муниципальная целевая программа «Развитие сети дошкольных образовательных учреждений в городе Нижний Тагил на 2010 – 2014 годы»	905	0701	795 00 26		97 292,0	97 292,0	66 757,9	68,6	68,6
Закупка товаров, работ, услуг в целях капитального ремонта государственного (муниципального) имущества	905	0701	795 00 26	243	29 983,4	29 983,4	21 823,9	72,8	72,8
Бюджетные инвестиции в объекты государственной (муниципальной) собственности казенным учреждениям вне рамок государственного оборонного заказа	905	0701	795 00 26	411	67 308,6	67 308,6	44 934,0	66,8	66,8
Региональные целевые программы	**905**	**0701**	**800 00 00**		**63 541,0**	**63 541,0**	**55 579,4**	**87,5**	**87,5**
Областная государственная целевая программа «Развитие сети дошкольных образовательных учреждений в Свердловской области» на 2010 – 2014 годы	905	0701	820 00 00		63 541,0	63 541,0	55 579,4	87,5	87,5
Осуществление мероприятий по созданию дополнительных мест в муниципальных системах дошкольного образования	905	0701	820 00 10		16 500,0	16 500,0	12 920,3	78,3	78,3

Закупка товаров, работ, услуг в целях капитального ремонта государственного (муниципального) имущества	905	0701	820 00 10	243	16 500,0	16 500,0	12 920,3	78,3	78,3
Строительство и реконструкция дошкольных образовательных учреждений	905	0701	820 00 20		47 041,0	47 041,0	42 659,1	90,7	90,7
Бюджетные инвестиции в объекты государственной (муниципальной) собственности казенным учреждениям вне рамок государственного оборонного заказа	905	0701	820 00 20	411	47 041,0	47 041,0	42 659,1	90,7	90,7
ОБЩЕЕ ОБРАЗОВАНИЕ	**905**	**0702**			**56 345,8**	**56 345,8**	**52 265,8**	**92,8**	**92,8**
Бюджетные инвестиции в объекты капитального строительства, не включенные в целевые программы	**905**	**0702**	**102 00 00**		**34 905,8**	**34 905,8**	**31 421,4**	**90,0**	**90,0**
Бюджетные инвестиции в объекты капитального строительства государственной собственности субъектов Российской Федерации (объекты капитального строительства собственности муниципальных образований)	905	0702	102 01 00		34 905,8	34 905,8	31 421,4	90,0	90,0
Бюджетные инвестиции в объекты капитального строительства собственности муниципальных образований	905	0702	102 01 02		34 905,8	34 905,8	31 421,4	90,0	90,0
Бюджетные инвестиции в объекты государственной (муниципальной) собственности казенным учреждениям вне рамок государственного оборонного заказа	905	0702	102 01 02	411	34 905,8	34 905,8	31 421,4	90,0	90,0
Целевые программы муниципальных образований	**905**	**0702**	**795 00 00**		**21 440,0**	**21 440,0**	**20 844,4**	**97,2**	**97,2**
Муниципальная целевая программа «Совершенствование организации питания обучающихся общеобразовательных учреждений, находящихся на территории города Нижний Тагил на 2011 – 2015 годы»	905	0702	795 00 30		21 440,0	21 440,0	20 844,4	97,2	97,2
Бюджетные инвестиции в объекты государственной (муниципальной) собственности казенным учреждениям вне рамок государственного оборонного заказа	905	0702	795 00 30	411	21 440,0	21 440,0	20 844,4	97,2	97,2
МОЛОДЕЖНАЯ ПОЛИТИКА И ОЗДОРОВЛЕНИЕ ДЕТЕЙ	**905**	**0707**			**12 000,0**	**12 000,0**	**11 380,0**	**94,8**	**94,8**
Бюджетные инвестиции в объекты капитального строительства, не включенные в целевые программы	**905**	**0707**	**102 00 00**		**12 000,0**	**12 000,0**	**11 380,0**	**94,8**	**94,8**
Бюджетные инвестиции в объекты капитального строительства государственной собственности субъектов Российской Федерации (объекты капитального строительства собственности муниципальных образований)	905	0707	102 01 00		12 000,0	12 000,0	11 380,0	94,8	94,8
Бюджетные инвестиции в объекты капитального строительства собственности муниципальных образований	905	0707	102 01 02		12 000,0	12 000,0	11 380,0	94,8	94,8
Бюджетные инвестиции в объекты государственной (муниципальной) собственности казенным учреждениям вне рамок государственного оборонного заказа	905	0707	102 01 02	411	12 000,0	12 000,0	11 380,0	94,8	94,8
КУЛЬТУРА И КИНЕМАТОГРАФИЯ	**905**	**0800**			**1 940,7**	**1 940,7**	**1 940,7**	**100,0**	**100,0**
КУЛЬТУРА	**905**	**0801**			**1 940,7**	**1 940,7**	**1 940,7**	**100,0**	**100,0**
Резервные фонды	**905**	**0801**	**070 00 00**		**1 940,7**	**1 940,7**	**1 940,7**	**100,0**	**100,0**
Резервные фонды местных администраций	905	0801	070 05 00		1 940,7	1 940,7	1 940,7	100,0	100,0
Закупка товаров, работ, услуг в целях капитального ремонта государственного (муниципального) имущества	905	0801	070 05 00	243	1 940,7	1 940,7	1 940,7	100,0	100,0
ЗДРАВООХРАНЕНИЕ	**905**	**0900**			**1 408,4**	**1 408,4**	**38,3**	**2,7**	**2,7**
СТАЦИОНАРНАЯ МЕДИЦИНСКАЯ ПОМОЩЬ	**905**	**0901**			**1 408,4**	**1 408,4**	**38,3**	**2,7**	**2,7**
Бюджетные инвестиции в объекты капитального строительства, не включенные в целевые программы	**905**	**0901**	**102 00 00**		**1 408,4**	**1 408,4**	**38,3**	**2,7**	**2,7**
Бюджетные инвестиции в объекты капитального строительства государственной собственности субъектов Российской Федерации (объекты капитального строительства собственности муниципальных образований)	905	0901	102 01 00		1 408,4	1 408,4	38,3	2,7	2,7
Бюджетные инвестиции в объекты капитального строительства собственности муниципальных образований	905	0901	102 01 02		1 408,4	1 408,4	38,3	2,7	2,7
Бюджетные инвестиции в объекты государственной (муниципальной) собственности казенным учреждениям вне рамок государственного оборонного заказа	905	0901	102 01 02	411	1 408,4	1 408,4	38,3	2,7	2,7
ФИЗИЧЕСКАЯ КУЛЬТУРА И СПОРТ	**905**	**1100**			**1 277,9**	**1 277,9**	**674,7**	**52,8**	**52,8**
МАССОВЫЙ СПОРТ	**905**	**1102**			**1 277,9**	**1 277,9**	**674,7**	**52,8**	**52,8**
Бюджетные инвестиции в объекты капитального строительства, не включенные в целевые программы	**905**	**1102**	**102 00 00**		**777,9**	**777,9**	**674,7**	**86,7**	**86,7**
Бюджетные инвестиции в объекты капитального строительства государственной собственности субъектов Российской Федерации (объекты капитального строительства собственности муниципальных образований)	905	1102	102 01 00		777,9	777,9	674,7	86,7	86,7
Бюджетные инвестиции в объекты капитального строительства собственности муниципальных образований	905	1102	102 01 02		777,9	777,9	674,7	86,7	86,7
Бюджетные инвестиции в объекты государственной (муниципальной) собственности казенным учреждениям вне рамок государственного оборонного заказа	905	1102	102 01 02	411	777,9	777,9	674,7	86,7	86,7
Прочие мероприятия в области строительства	**905**	**1102**	**796 00 00**		**500,0**	**500,0**			
Сертификация вновь вводимых построенных объектов	905	1102	796 00 01		500,0	500,0			
Прочая закупка товаров, работ и услуг для государственных (муниципальных) нужд	905	1102	796 00 01	244	500,0	500,0			
Муниципальное казенное учреждение управление образования Администрации города Нижний Тагил					**3 444 290,1**	**3 444 675,2**	**3 417 379,0**	**99,2**	**99,2**
НАЦИОНАЛЬНАЯ БЕЗОПАСНОСТЬ И ПРАВООХРАНИТЕЛЬНАЯ ДЕЯТЕЛЬНОСТЬ	**906**	**0300**			**2 000,0**	**2 000,0**	**1 999,9**	**100,0**	**100,0**
ДРУГИЕ ВОПРОСЫ В ОБЛАСТИ НАЦИОНАЛЬНОЙ БЕЗОПАСНОСТИ И ПРАВООХРАНИТЕЛЬНОЙ ДЕЯТЕЛЬНОСТИ	**906**	**0314**			**2 000,0**	**2 000,0**	**1 999,9**	**100,0**	**100,0**
Реализация других функций, связанных с обеспечением национальной безопасности и правоохранительной деятельности	**906**	**0314**	**247 00 00**		**2 000,0**	**2 000,0**	**1 999,9**	**100,0**	**100,0**
Участие в профилактике терроризма и экстремизма, а также в минимизации и (или) ликвидации последствий проявлений терроризма и экстремизма	906	0314	247 00 20		2 000,0	2 000,0	1 999,9	100,0	100,0
Прочая закупка товаров, работ и услуг для государственных (муниципальных) нужд	906	0314	247 00 20	244	255,2	255,2	255,1	100,0	100,0
Субсидии бюджетным учреждениям на иные цели	906	0314	247 00 20	612	1 744,8	1 744,8	1 744,8	100,0	100,0
ОБРАЗОВАНИЕ	**906**	**0700**			**3 442 290,1**	**3 442 675,2**	**3 415 379,1**	**99,2**	**99,2**
ДОШКОЛЬНОЕ ОБРАЗОВАНИЕ	**906**	**0701**			**1 126 620,1**	**1 126 620,1**	**1 114 758,4**	**98,9**	**98,9**
Детские дошкольные учреждения	**906**	**0701**	**420 00 00**		**1 078 198,1**	**1 078 198,1**	**1 074 400,3**	**99,6**	**99,6**
Субсидии муниципальным автономным учреждениям	906	0701	420 15 00		220 478,5	220 478,5	220 478,5	100,0	100,0
Субсидии автономным учреждениям на финансовое обеспечение государственного (муниципального) задания на оказание государственных (муниципальных) услуг (выполнение работ)	906	0701	420 15 00	621	212 458,0	212 458,0	212 458,0	100,0	100,0
Субсидии автономным учреждениям на иные цели	906	0701	420 15 00	622	8 020,5	8 020,5	8 020,5	100,0	100,0
Субсидии муниципальным бюджетным учреждениям	906	0701	420 20 00		789 255,5	789 255,5	788 117,2	99,9	99,9
Субсидии бюджетным учреждениям на финансовое обеспечение государственного (муниципального) задания на оказание государственных (муниципальных) услуг (выполнение работ)	906	0701	420 20 00	611	755 372,1	755 372,1	754 912,1	99,9	99,9
Субсидии бюджетным учреждениям на иные цели	906	0701	420 20 00	612	33 883,4	33 883,4	33 205,1	98,0	98,0
Обеспечение деятельности подведомственных учреждений	906	0701	420 99 00		68 464,1	68 464,1	65 804,6	96,1	96,1
Фонд оплаты труда и страховые взносы	906	0701	420 99 00	111	52 339,5	52 339,5	51 064,4	97,6	97,6
Иные выплаты персоналу, за исключением фонда оплаты труда	906	0701	420 99 00	112	159,5	159,5	142,5	89,3	89,3
Закупка товаров, работ, услуг в сфере информационно-коммуникационных технологий	906	0701	420 99 00	242	246,0	246,0	203,2	82,6	82,6
Прочая закупка товаров, работ и услуг для государственных (муниципальных) нужд	906	0701	420 99 00	244	15 719,1	15 719,1	14 394,5	91,6	91,6
Субсидии местным бюджетам	**906**	**0701**	**524 00 00**		**27 456,5**	**27 456,5**	**19 659,7**	**71,6**	**71,6**
Повышение размера минимальной заработной платы работникам муниципальных учреждений (за исключением муниципальных общеобразовательных учреждений) в соответствии с соглашением о минимальной заработной плате в Свердловской области	906	0701	524 04 00		8 067,2	8 067,2	270,4	3,4	3,4
Фонд оплаты труда и страховые взносы	906	0701	524 04 00	111	527,6	527,6	39,2	7,4	7,4
Субсидии бюджетным учреждениям на финансовое обеспечение государственного (муниципального) задания на оказание государственных (муниципальных) услуг (выполнение работ)	906	0701	524 04 00	611	7 539,6	7 539,6	231,2	3,1	3,1
Оплата коммунальных услуг муниципальными учреждениями	906	0701	524 05 00		3 992,3	3 992,3	3 992,3	100,0	100,0
Прочая закупка товаров, работ и услуг для государственных (муниципальных) нужд	906	0701	524 05 00	244	462,9	462,9	462,9	100,0	100,0
Субсидии бюджетным учреждениям на финансовое обеспечение государственного (муниципального) задания на оказание государственных (муниципальных) услуг (выполнение работ)	906	0701	524 05 00	611	3 298,4	3 298,4	3 298,4	100,0	100,0
Субсидии автономным учреждениям на финансовое обеспечение государственного (муниципального) задания на оказание государственных (муниципальных) услуг (выполнение работ)	906	0701	524 05 00	621	231,0	231,0	231,0	100,0	100,0
Доведение к 2013 году средней заработной платы педагогических работников муниципальных дошкольных образовательных учреждений до средней заработной платы в сфере общего образования в Свердловской области	906	0701	524 07 00		15 397,0	15 397,0	15 397,0	100,0	100,0
Субсидии бюджетным учреждениям на иные цели	906	0701	524 07 00	612	15 397,0	15 397,0	15 397,0	100,0	100,0
Иные межбюджетные трансферты бюджетам бюджетной системы	**906**	**0701**	**526 00 00**		**2 973,2**	**2 973,2**	**2 915,0**	**98,0**	**98,0**
Финансирование расходов, связанных с воспитанием и обучением детей-инвалидов дошкольного возраста, проживающих в Свердловской области, на дому, в образовательных организациях дошкольного образования	906	0701	526 02 00		2 973,2	2 973,2	2 915,0	98,0	98,0
Фонд оплаты труда и страховые взносы	906	0701	526 02 00	111	137,1	137,1	92,6	67,5	67,5
Прочая закупка товаров, работ и услуг для государственных (муниципальных) нужд	906	0701	526 02 00	244	65,3	65,3	52,0	79,6	79,6
Субсидии бюджетным учреждениям на финансовое обеспечение государственного (муниципального) задания на оказание государственных (муниципальных) услуг (выполнение работ)	906	0701	526 02 00	611	2 214,5	2 214,5	2 214,1	100,0	100,0
Субсидии автономным учреждениям на финансовое обеспечение государственного (муниципального) задания на оказание государственных (муниципальных) услуг (выполнение работ)	906	0701	526 02 00	621	556,3	556,3	556,3	100,0	100,0
Целевые программы муниципальных образований	**906**	**0701**	**795 00 00**		**16 129,3**	**16 129,3**	**15 920,4**	**98,7**	**98,7**
Муниципальная целевая программа «Развитие сети дошкольных образовательных учреждений в городе Нижний Тагил на 2010 – 2014 годы»	906	0701	795 00 26		4 310,2	4 310,2	4 219,0	97,9	97,9
Субсидии бюджетным учреждениям на иные цели	906	0701	795 00 26	612	3 190,6	3 190,6	3 099,4	97,1	97,1
Субсидии автономным учреждениям на иные цели	906	0701	795 00 26	622	1 119,6	1 119,6	1 119,6	100,0	100,0
Муниципальная целевая программа «Обеспечение первичных мер пожарной безопасности на территории города Нижний Тагил (2011 – 2013 годы)»	906	0701	795 00 29		3 300,0	3 300,0	3 298,8	100,0	100,0
Прочая закупка товаров, работ и услуг для государственных (муниципальных) нужд	906	0701	795 00 29	244	136,2	136,2	135,0	99,1	99,1
Субсидии бюджетным учреждениям на иные цели	906	0701	795 00 29	612	3 163,8	3 163,8	3 163,8	100,0	100,0
Муниципальная целевая программа «Обеспечение развития и эффективного функционирования объектов системы образования города Нижний Тагил на 2012 – 2015 годы»	906	0701	795 00 45		8 519,1	8 519,1	8 402,6	98,6	98,6
Прочая закупка товаров, работ и услуг для государственных (муниципальных) нужд	906	0701	795 00 45	244	96,4	96,4	96,3	99,9	99,9
Субсидии бюджетным учреждениям на иные цели	906	0701	795 00 45	612	7 709,4	7 709,4	7 593,0	98,5	98,5
Субсидии автономным учреждениям на иные цели	906	0701	795 00 45	622	713,3	713,3	713,3	100,0	100,0

Региональные целевые программы	**906**	**0701**	**800 00 00**		**1 863,0**	**1 863,0**	**1 863,0**	**100,0**	**100,0**
Областная государственная целевая программа «Развитие сети дошкольных образовательных учреждений в Свердловской области» на 2010 – 2014 годы	906	0701	820 00 00		1 863,0	1 863,0	1 863,0	100,0	100,0
Осуществление мероприятий по созданию дополнительных мест в муниципальных системах дошкольного образования	906	0701	820 00 10		1 863,0	1 863,0	1 863,0	100,0	100,0
Субсидии бюджетным учреждениям на иные цели	906	0701	820 00 10	612	1 215,5	1 215,5	1 215,5	100,0	100,0
Субсидии автономным учреждениям на иные цели	906	0701	820 00 10	622	647,5	647,5	647,5	100,0	100,0
ОБЩЕЕ ОБРАЗОВАНИЕ	**906**	**0702**			**2 045 037,3**	**2 045 422,4**	**2 032 378,3**	**99,4**	**99,4**
Резервные фонды	**906**	**0702**	**070 00 00**		**1 091,1**	**1 476,2**	**1 066,1**	**97,7**	**72,2**
Резервные фонды исполнительных органов государственной власти субъектов	906	0702	070 04 00		392,2	777,3	392,2	100,0	50,5
Субсидии бюджетным учреждениям на иные цели	906	0702	070 04 00	612	392,2	777,3	392,2	100,0	50,5
Резервные фонды местных администраций	906	0702	070 05 00		698,9	698,9	673,9	96,4	96,4
Прочая закупка товаров, работ и услуг для государственных (муниципальных) нужд	906	0702	070 05 00	244	181,9	181,9	181,9	100,0	100,0
Субсидии бюджетным учреждениям на иные цели	906	0702	070 05 00	612	517,0	517,0	492,0	95,2	95,2
Федеральные целевые программы	**906**	**0702**	**100 00 00**		**895,7**	**895,7**	**895,7**	**100,0**	**100,0**
Государственная программа «Доступная среда» на 2011 – 2015 гг.	**906**	**0702**	**100 90 00**		**895,7**	**895,7**	**895,7**	**100,0**	**100,0**
Субсидии бюджетным учреждениям на иные цели	906	0702	100 90 00	612	895,7	895,7	895,7	100,0	100,0
Школы-детские сады, школы начальные, неполные средние и средние	**906**	**0702**	**421 00 00**		**165 208,2**	**165 208,2**	**161 845,9**	**98,0**	**98,0**
Субсидии муниципальным бюджетным учреждениям	906	0702	421 20 00		160 687,7	160 687,7	158 222,4	98,5	98,5
Субсидии бюджетным учреждениям на финансовое обеспечение государственного (муниципального) задания на оказание государственных (муниципальных) услуг (выполнение работ)	906	0702	421 20 00	611	122 403,0	122 403,0	121 959,5	99,6	99,6
Субсидии бюджетным учреждениям на иные цели	906	0702	421 20 00	612	38 284,7	38 284,7	36 262,9	94,7	94,7
Обеспечение деятельности подведомственных учреждений	906	0702	421 99 00		4 520,5	4 520,5	3 623,5	80,2	80,2
Закупка товаров, работ, услуг в сфере информационно-коммуникационных технологий	906	0702	421 99 00	242	73,3	73,3	70,7	96,5	96,5
Прочая закупка товаров, работ и услуг для государственных (муниципальных) нужд	906	0702	421 99 00	244	4 405,9	4 405,9	3 512,6	79,7	79,7
Уплата прочих налогов, сборов и иных платежей	906	0702	421 99 00	852	41,3	41,3	40,2	97,3	97,3
Учреждения по внешкольной работе с детьми	**906**	**0702**	**423 00 00**		**190 946,5**	**190 946,5**	**190 709,3**	**99,9**	**99,9**
Субсидии муниципальным бюджетным учреждениям	906	0702	423 20 00		190 946,5	190 946,5	190 709,3	99,9	99,9
Субсидии бюджетным учреждениям на финансовое обеспечение государственного (муниципального) задания на оказание государственных (муниципальных) услуг (выполнение работ)	906	0702	423 20 00	611	185 549,1	185 549,1	185 382,3	99,9	99,9
Субсидии бюджетным учреждениям на иные цели	906	0702	423 20 00	612	5 397,4	5 397,4	5 327,0	98,7	98,7
Мероприятия в области образования	**906**	**0702**	**436 00 00**		**66 291,4**	**66 291,4**	**66 196,1**	**99,9**	**99,9**
Модернизация региональных систем общего образования	906	0702	436 21 00		66 291,4	66 291,4	66 196,1	99,9	99,9
Прочая закупка товаров, работ и услуг для государственных (муниципальных) нужд	906	0702	436 21 00	244	2 349,0	2 349,0	2 254,4	96,0	96,0
Субсидии бюджетным учреждениям на иные цели	906	0702	436 21 00	612	63 942,4	63 942,4	63 941,7	100,0	100,0
Иные безвозмездные и безвозвратные перечисления	**906**	**0702**	**520 00 00**		**22 500,0**	**22 500,0**	**21 581,0**	**95,9**	**95,9**
Ежемесячное денежное вознаграждение за классное руководство	906	0702	520 09 00		22 500,0	22 500,0	21 581,0	95,9	95,9
Фонд оплаты труда и страховые взносы	906	0702	520 09 00	111	301,6	301,6	260,9	86,5	86,5
Субсидии бюджетным учреждениям на иные цели	906	0702	520 09 00	612	22 198,4	22 198,4	21 320,1	96,0	96,0
Субсидии местным бюджетам	**906**	**0702**	**524 00 00**		**156 365,4**	**156 365,4**	**154 877,6**	**99,0**	**99,0**
Осуществление мероприятий по организации питания в муниципальных общеобразовательных учреждениях	906	0702	524 02 00		149 792,0	149 792,0	149 622,3	99,9	99,9
Прочая закупка товаров, работ и услуг для государственных (муниципальных) нужд	906	0702	524 02 00	244	1 006,6	1 006,6	836,9	83,1	83,1
Субсидии бюджетным учреждениям на иные цели	906	0702	524 02 00	612	148 785,4	148 785,4	148 785,4	100,0	100,0
Повышение размера минимальной заработной платы работникам муниципальных учреждений (за исключением муниципальных общеобразовательных учреждений) в соответствии с соглашением о минимальной заработной плате в Свердловской области	906	0702	524 04 00		1 598,4	1 598,4	280,3	17,5	17,5
Субсидии бюджетным учреждениям на финансовое обеспечение государственного (муниципального) задания на оказание государственных (муниципальных) услуг (выполнение работ)	906	0702	524 04 00	611	1 598,4	1 598,4	280,3	17,5	17,5
Оплата коммунальных услуг муниципальными учреждениями	906	0702	524 05 00		4 975,0	4 975,0	4 975,0	100,0	100,0
Прочая закупка товаров, работ и услуг для государственных (муниципальных) нужд	906	0702	524 05 00	244	67,5	67,5	67,5	100,0	100,0
Субсидии бюджетным учреждениям на финансовое обеспечение государственного (муниципального) задания на оказание государственных (муниципальных) услуг (выполнение работ)	906	0702	524 05 00	611	4 907,5	4 907,5	4 907,5	100,0	100,0
Субвенции бюджетам муниципальных образований для финансового обеспечения расходных обязательств муниципальных образований, возникающих при выполнении государственных полномочий Российской Федерации, субъектов Российской Федерации, переданных для осуществления органам местного самоуправления в установленном порядке	**906**	**0702**	**525 00 00**		**1 381 241,0**	**1 381 241,0**	**1 378 778,5**	**99,8**	**99,8**
Обеспечение государственных гарантий прав граждан на получение общедоступного и бесплатного дошкольного, начального общего, основного общего, среднего (полного) общего, а также дополнительного образования в муниципальных общеобразовательных учреждениях для реализации основных общеобразовательных программ в части финансирования расходов на оплату труда работников общеобразовательных учреждений, расходов на учебники и учебные пособия, технические средства обучения, расходные материалы и хозяйственные нужды (за исключением расходов на содержание зданий и коммунальных расходов)	906	0702	525 01 00		1 381 241,0	1 381 241,0	1 378 778,5	99,8	99,8
Обеспечение государственных гарантий прав граждан на получение общедоступного и бесплатного дошкольного, начального общего, основного общего, среднего (полного) общего, а также дополнительного образования в муниципальных общеобразовательных учреждениях для реализации основных общеобразовательных программ в части финансирования расходов на оплату труда работников общеобразовательных учреждений	906	0702	525 01 10		1 347 073,0	1 347 073,0	1 344 704,2	99,8	99,8
Фонд оплаты труда и страховые взносы	906	0702	525 01 10	111	23 216,7	23 216,7	20 855,9	89,8	89,8
Иные выплаты персоналу, за исключением фонда оплаты труда	906	0702	525 01 10	112	60,0	60,0	52,0	86,7	86,7
Субсидии бюджетным учреждениям на финансовое обеспечение государственного (муниципального) задания на оказание государственных (муниципальных) услуг (выполнение работ)	906	0702	525 01 10	611	1 323 796,3	1 323 796,3	1 323 796,3	100,0	100,0
Обеспечение государственных гарантий прав граждан на получение общедоступного и бесплатного дошкольного, начального общего, основного общего, среднего (полного) общего, а также дополнительного образования в муниципальных общеобразовательных учреждениях для реализации основных общеобразовательных программ в части финансирования расходов на учебники и учебные пособия, технические средства обучения, расходные материалы и хозяйственные нужды (за исключением расходов на содержание зданий и коммунальных расходов и расходов, направляемых на модернизацию системы общего образования)	906	0702	525 01 20		11 322,5	11 322,5	11 277,6	99,6	99,6
Закупка товаров, работ, услуг в сфере информационно-коммуникационных технологий	906	0702	525 01 20	242	61,5	61,5	24,9	40,5	40,5
Прочая закупка товаров, работ и услуг для государственных (муниципальных) нужд	906	0702	525 01 20	244	111,0	111,0	102,7	92,5	92,5
Субсидии бюджетным учреждениям на финансовое обеспечение государственного (муниципального) задания на оказание государственных (муниципальных) услуг (выполнение работ)	906	0702	525 01 20	611	11 150,0	11 150,0	11 150,0	100,0	100,0
Обеспечение государственных гарантий прав граждан на получение общедоступного и бесплатного дошкольного, начального общего, основного общего, среднего (полного) общего, а также дополнительного образования в муниципальных общеобразовательных учреждениях для реализации основных общеобразовательных программ в части финансирования расходов, направляемых на модернизацию системы общего образования	906	0702	525 01 30		22 845,5	22 845,5	22 796,7	99,8	99,8
Закупка товаров, работ, услуг в сфере информационно-коммуникационных технологий	906	0702	525 01 30	242	372,5	372,5	328,3	88,1	88,1
Прочая закупка товаров, работ и услуг для государственных (муниципальных) нужд	906	0702	525 01 30	244	30,0	30,0	30,0	100,0	100,0
Субсидии бюджетным учреждениям на финансовое обеспечение государственного (муниципального) задания на оказание государственных (муниципальных) услуг (выполнение работ)	906	0702	525 01 30	611	10 395,0	10 395,0	10 390,4	100,0	100,0
Субсидии бюджетным учреждениям на иные цели	906	0702	525 01 30	612	12 048,0	12 048,0	12 048,0	100,0	100,0
Иные межбюджетные трансферты бюджетам бюджетной системы	**906**	**0702**	**526 00 00**		**1 477,8**	**1 477,8**	**400,7**	**27,1**	**27,1**
Финансирование расходов, связанных с воспитанием и обучением детей-инвалидов дошкольного возраста, проживающих в Свердловской области, на дому, в образовательных организациях дошкольного образования	906	0702	526 02 00		416,8	416,8	303,9	72,9	72,9
Субсидии бюджетным учреждениям на финансовое обеспечение государственного (муниципального) задания на оказание государственных (муниципальных) услуг (выполнение работ)	906	0702	526 02 00	611	416,8	416,8	303,9	72,9	72,9
Обеспечение бесплатного проезда детей-сирот и детей, оставшихся без попечения родителей, обучающихся в муниципальных образовательных учреждениях, на городском, пригородном, в сельской местности на внутрирайонном транспорте (кроме такси), а также бесплатного проезда один раз в год к месту жительства и обратно к месту учебы	906	0702	526 04 00		1 061,0	1 061,0	96,8	9,1	9,1
Субсидии бюджетным учреждениям на иные цели	906	0702	526 04 00	612	1 061,0	1 061,0	96,8	9,1	9,1
Целевые программы муниципальных образований	**906**	**0702**	**795 00 00**		**53 407,2**	**53 407,2**	**52 867,7**	**99,0**	**99,0**
Муниципальная программа «Профилактика наркомании и противодействие незаконному обороту наркотиков на территории города Нижний Тагил (2011 – 2013 годы)»	906	0702	795 00 05		390,0	390,0	390,0	100,0	100,0
Субсидии бюджетным учреждениям на иные цели	906	0702	795 00 05	612	390,0	390,0	390,0	100,0	100,0
Ведомственная целевая программа «Кадры в системе образования города Нижний Тагил (2012 – 2014 годы)»	906	0702	795 00 19		10 436,6	10 436,6	10 435,9	100,0	100,0
Субсидии бюджетным учреждениям на финансовое обеспечение государственного (муниципального) задания на оказание государственных (муниципальных) услуг (выполнение работ)	906	0702	795 00 19	611	10 436,6	10 436,6	10 435,9	100,0	100,0
Муниципальная целевая программа «Обеспечение первичных мер пожарной безопасности на территории города Нижний Тагил (2011 – 2013 годы)»	906	0702	795 00 29		4 589,0	4 589,0	4 589,0	100,0	100,0
Прочая закупка товаров, работ и услуг для государственных (муниципальных) нужд	906	0702	795 00 29	244	150,0	150,0	150,0	100,0	100,0
Субсидии бюджетным учреждениям на иные цели	906	0702	795 00 29	612	4 439,0	4 439,0	4 439,0	100,0	100,0
Муниципальная целевая программа «Совершенствование организации питания обучающихся общеобразовательных учреждений, находящихся на территории города Нижний Тагил на 2011 – 2015 годы»	906	0702	795 00 30		1 620,0	1 620,0	1 620,0	100,0	100,0
Субсидии бюджетным учреждениям на иные цели	906	0702	795 00 30	612	1 620,0	1 620,0	1 620,0	100,0	100,0

Муниципальная целевая программа «Обеспечение развития и эффективного функционирования объектов системы образования города Нижний Тагил на 2012 – 2015 годы»	906	0702	795 00 45		36 371,6	36 371,6	35 832,8	98,5	98,5
Прочая закупка товаров, работ и услуг для государственных (муниципальных) нужд	906	0702	795 00 45	244	802,9	802,9	802,6	100,0	100,0
Субсидии бюджетным учреждениям на иные цели	906	0702	795 00 45	612	35 568,7	35 568,7	35 030,2	98,5	98,5
Региональные целевые программы	**906**	**0702**	**800 00 00**		**5 613,0**	**5 613,0**	**3 159,7**	**56,3**	**56,3**
Областная целевая программа «Развитие образования в Свердловской области («Наша новая школа»)» на 2011 – 2015 годы	906	0702	811 00 00		5 613,0	5 613,0	3 159,7	56,3	56,3
Осуществление мероприятий по капитальному ремонту и приведению в соответствие с требованиями пожарной безопасности и санитарного законодательства зданий и помещений, в которых размещаются муниципальные образовательные учреждения	906	0702	811 00 10		5 538,0	5 538,0	3 085,4	55,7	55,7
Субсидии бюджетным учреждениям на иные цели	906	0702	811 00 10	612	5 538,0	5 538,0	3 085,4	55,7	55,7
Приобретение и (или) замена автобусов для подвоза обучающихся в муниципальные общеобразовательные учреждения, оснащение аппаратурой спутниковой навигации ГЛОНАСС используемого парка автобусов	906	0702	811 00 20		75,0	75,0	74,3	99,1	99,1
Прочая закупка товаров, работ и услуг для государственных (муниципальных) нужд	906	0702	811 00 20	244	37,5	37,5	37,1	98,9	98,9
Субсидии бюджетным учреждениям на иные цели	906	0702	811 00 20	612	37,5	37,5	37,2	99,2	99,2
МОЛОДЕЖНАЯ ПОЛИТИКА И ОЗДОРОВЛЕНИЕ ДЕТЕЙ	**906**	**0707**			**178 888,1**	**178 888,1**	**177 376,1**	**99,2**	**99,2**
Резервные фонды	**906**	**0707**	**070 00 00**		**740,8**	**740,8**	**740,8**	**100,0**	**100,0**
Резервные фонды местных администраций	906	0707	070 05 00		740,8	740,8	740,8	100,0	100,0
Субсидии бюджетным учреждениям на иные цели	906	0707	070 05 00	612	740,8	740,8	740,8	100,0	100,0
Мероприятия по проведению оздоровительной кампании детей	**906**	**0707**	**432 00 00**		**175 668,3**	**175 668,3**	**174 815,2**	**99,5**	**99,5**
Оздоровление детей	906	0707	432 02 00		86 592,1	86 592,1	86 557,8	100,0	100,0
Прочая закупка товаров, работ и услуг для государственных (муниципальных) нужд	906	0707	432 02 00	244	152,5	152,5	118,2	77,5	77,5
Субсидии бюджетным учреждениям на финансовое обеспечение государственного (муниципального) задания на оказание государственных (муниципальных) услуг (выполнение работ)	906	0707	432 02 00	611	86 439,6	86 439,6	86 439,6	100,0	100,0
Софинансирование за счет средств местного бюджета проведения мероприятий по организации отдыха детей в каникулярное время	906	0707	432 04 00		22 858,0	22 858,0	22 848,3	100,0	100,0
Прочая закупка товаров, работ и услуг для государственных (муниципальных) нужд	906	0707	432 04 00	244	56,0	56,0	46,3	82,7	82,7
Субсидии бюджетным учреждениям на финансовое обеспечение государственного (муниципального) задания на оказание государственных (муниципальных) услуг (выполнение работ)	906	0707	432 04 00	611	22 802,0	22 802,0	22 802,0	100,0	100,0
Проведение мероприятий по организации отдыха и оздоровления детей и подростков	906	0707	432 05 00		2 000,0	2 000,0	2 000,0	100,0	100,0
Субсидии бюджетным учреждениям на финансовое обеспечение государственного (муниципального) задания на оказание государственных (муниципальных) услуг (выполнение работ)	906	0707	432 05 00	611	2 000,0	2 000,0	2 000,0	100,0	100,0
Субсидии муниципальным бюджетным учреждениям	906	0707	432 20 00		64 218,2	64 218,2	63 409,1	98,7	98,7
Субсидии бюджетным учреждениям на финансовое обеспечение государственного (муниципального) задания на оказание государственных (муниципальных) услуг (выполнение работ)	906	0707	432 20 00	611	55 254,7	55 254,7	54 455,4	98,6	98,6
Субсидии бюджетным учреждениям на иные цели	906	0707	432 20 00	612	8 963,5	8 963,5	8 953,7	99,9	99,9
Субсидии местным бюджетам	**906**	**0707**	**524 00 00**		**2 479,0**	**2 479,0**	**1 820,1**	**73,4**	**73,4**
Повышение размера минимальной заработной платы работникам муниципальных учреждений (за исключением муниципальных общеобразовательных учреждений) в соответствии с соглашением о минимальной заработной плате в Свердловской области	906	0707	524 04 00		1 106,3	1 106,3	447,4	40,4	40,4
Субсидии бюджетным учреждениям на финансовое обеспечение государственного (муниципального) задания на оказание государственных (муниципальных) услуг (выполнение работ)	906	0707	524 04 00	611	1 106,3	1 106,3	447,4	40,4	40,4
Оплата коммунальных услуг муниципальными учреждениями	906	0707	524 05 00		1 372,7	1 372,7	1 372,7	100,0	100,0
Субсидии бюджетным учреждениям на финансовое обеспечение государственного (муниципального) задания на оказание государственных (муниципальных) услуг (выполнение работ)	906	0707	524 05 00	611	1 372,7	1 372,7	1 372,7	100,0	100,0
ДРУГИЕ ВОПРОСЫ В ОБЛАСТИ ОБРАЗОВАНИЯ	**906**	**0709**			**91 744,6**	**91 744,6**	**90 866,3**	**99,0**	**99,0**
Руководство и управление в сфере установленных функций органов государственной власти субъектов Российской Федерации и органов местного самоуправления	**906**	**0709**	**002 00 00**		**14 614,4**	**14 614,4**	**14 597,2**	**99,9**	**99,9**
Центральный аппарат	906	0709	002 04 00		14 614,4	14 614,4	14 597,2	99,9	99,9
Фонд оплаты труда и страховые взносы	906	0709	002 04 00	121	13 882,4	13 882,4	13 868,9	99,9	99,9
Закупка товаров, работ, услуг в сфере информационно-коммуникационных технологий	906	0709	002 04 00	242	296,8	296,8	295,4	99,5	99,5
Прочая закупка товаров, работ и услуг для государственных (муниципальных) нужд	906	0709	002 04 00	244	433,2	433,2	431,3	99,6	99,6
Уплата прочих налогов, сборов и иных платежей	906	0709	002 04 00	852	2,0	2,0	1,6	80,0	80,0
Резервные фонды	**906**	**0709**	**070 00 00**		**290,0**	**290,0**	**290,0**	**100,0**	**100,0**
Резервные фонды исполнительных органов государственной власти субъектов	906	0709	070 04 00		290,0	290,0	290,0	100,0	100,0
Субсидии бюджетным учреждениям на иные цели	906	0709	070 04 00	612	290,0	290,0	290,0	100,0	100,0
Учреждения, обеспечивающие предоставление услуг в сфере образования	**906**	**0709**	**435 00 00**		**5 997,9**	**5 997,9**	**5 997,9**	**100,0**	**100,0**
Субсидии муниципальным бюджетным учреждениям	906	0709	435 20 00		5 997,9	5 997,9	5 997,9	100,0	100,0
Субсидии бюджетным учреждениям на финансовое обеспечение государственного (муниципального) задания на оказание государственных (муниципальных) услуг (выполнение работ)	906	0709	435 20 00	611	5 915,4	5 915,4	5 915,4	100,0	100,0
Субсидии бюджетным учреждениям на иные цели	906	0709	435 20 00	612	82,5	82,5	82,5	100,0	100,0
Мероприятия в области образования	**906**	**0709**	**436 00 00**		**2 348,6**	**2 348,6**	**2 252,3**	**95,9**	**95,9**
Муниципальная поддержка в сфере образования	**906**	**0709**	**436 01 00**		**2 348,6**	**2 348,6**	**2 252,3**	**95,9**	**95,9**
Проведение мероприятий в области образования	906	0709	436 01 40		2 348,6	2 348,6	2 252,3	95,9	95,9
Иные выплаты персоналу, за исключением фонда оплаты труда	906	0709	436 01 40	112	5,7	5,7	5,7	100,0	100,0
Прочая закупка товаров, работ и услуг для государственных (муниципальных) нужд	906	0709	436 01 40	244	2 342,9	2 342,9	2 246,6	95,9	95,9
Учебно-методические кабинеты, централизованные бухгалтерии, группы хозяйственного обслуживания, учебные фильмотеки, межшкольные учебно-производственные комбинаты, логопедические пункты	**906**	**0709**	**452 00 00**		**65 706,2**	**65 706,2**	**65 068,2**	**99,0**	**99,0**
Обеспечение деятельности подведомственных учреждений	906	0709	452 99 00		65 706,2	65 706,2	65 068,2	99,0	99,0
Фонд оплаты труда и страховые взносы	906	0709	452 99 00	111	58 208,2	58 208,2	57 947,1	99,6	99,6
Иные выплаты персоналу, за исключением фонда оплаты труда	906	0709	452 99 00	112	15,0	15,0	7,2	48,0	48,0
Закупка товаров, работ, услуг в сфере информационно-коммуникационных технологий	906	0709	452 99 00	242	3 441,0	3 441,0	3 360,9	97,7	97,7
Прочая закупка товаров, работ и услуг для государственных (муниципальных) нужд	906	0709	452 99 00	244	4 040,0	4 040,0	3 753,0	92,9	92,9
Уплата прочих налогов, сборов и иных платежей	906	0709	452 99 00	852	2,0	2,0			
Субсидии местным бюджетам	**906**	**0709**	**524 00 00**		**44,7**	**44,7**			
Повышение размера минимальной заработной платы работникам муниципальных учреждений (за исключением муниципальных общеобразовательных учреждений) в соответствии с соглашением о минимальной заработной плате в Свердловской области	**906**	**0709**	**524 04 00**		**44,7**	**44,7**			
Субсидии бюджетным учреждениям на финансовое обеспечение государственного (муниципального) задания на оказание государственных (муниципальных) услуг (выполнение работ)	906	0709	524 04 00	611	44,7	44,7			
Целевые программы муниципальных образований	**906**	**0709**	**795 00 00**		**1 542,8**	**1 542,8**	**1 460,7**	**94,7**	**94,7**
Ведомственная целевая программа «Кадры в системе образования города Нижний Тагил (2012 – 2014 годы)»	906	0709	795 00 19		1 225,8	1 225,8	1 178,6	96,1	96,1
Прочая закупка товаров, работ и услуг для государственных (муниципальных) нужд	906	0709	795 00 19	244	1 225,8	1 225,8	1 178,6	96,1	96,1
Муниципальная целевая программа «Развитие муниципальной службы в городе Нижний Тагил на 2010 – 2012 годы»	906	0709	795 00 28		317,0	317,0	282,1	89,0	89,0
Иные выплаты персоналу, за исключением фонда оплаты труда	906	0709	795 00 28	122	166,0	133,4	107,4	64,7	80,5
Прочая закупка товаров, работ и услуг для государственных (муниципальных) нужд	906	0709	795 00 28	244	151,0	183,6	174,7	115,7	95,2
Региональные целевые программы	**906**	**0709**	**800 00 00**		**1 200,0**	**1 200,0**	**1 200,0**	**100,0**	**100,0**
Областная целевая программа «Патриотическое воспитание граждан в Свердловской области» на 2011 – 2015 годы	906	0709	821 00 00		1 200,0	1 200,0	1 200,0	100,0	100,0
Государственная поддержка, предоставляемая образовательным учреждениям, осуществляющим патриотическое воспитание	906	0709	821 00 04		1 200,0	1 200,0	1 200,0	100,0	100,0
Субсидии бюджетным учреждениям на иные цели	906	0709	821 00 04	612	1 200,0	1 200,0	1 200,0	100,0	100,0
Муниципальное учреждение «Управление здравоохранения Администрации города Нижний Тагил»					**5 585,8**	**5 585,8**	**5 585,8**	**100,0**	**100,0**
ЗДРАВООХРАНЕНИЕ	**907**	**0900**			**5 585,8**	**5 585,8**	**5 585,8**	**100,0**	**100,0**
ДРУГИЕ ВОПРОСЫ В ОБЛАСТИ ЗДРАВООХРАНЕНИЯ	**907**	**0909**			**5 585,8**	**5 585,8**	**5 585,8**	**100,0**	**100,0**
Руководство и управление в сфере установленных функций органов государственной власти субъектов Российской Федерации и органов местного самоуправления	**907**	**0909**	**002 00 00**		**2 380,2**	**2 380,2**	**2 380,2**	**100,0**	**100,0**
Центральный аппарат	907	0909	002 04 00		2 380,2	2 380,2	2 380,2	100,0	100,0
Фонд оплаты труда и страховые взносы	907	0909	002 04 00	121	2 305,2	2 305,2	2 305,2	100,0	100,0
Закупка товаров, работ, услуг в сфере информационно-коммуникационных технологий	907	0909	002 04 00	242	36,2	36,2	36,2	100,0	100,0
Прочая закупка товаров, работ и услуг для государственных (муниципальных) нужд	907	0909	002 04 00	244	20,5	20,5	20,5	100,0	100,0
Уплата прочих налогов, сборов и иных платежей	907	0909	002 04 00	852	18,3	18,3	18,3	100,0	100,0
Учебно-методические кабинеты, централизованные бухгалтерии, группы хозяйственного обслуживания, учебные фильмотеки, межшкольные учебно-производственные комбинаты, логопедические пункты	**907**	**0909**	**452 00 00**		**3 205,6**	**3 205,6**	**3 205,6**	**100,0**	**100,0**
Обеспечение деятельности подведомственных учреждений	907	0909	452 99 00		3 205,6	3 205,6	3 205,6	100,0	100,0
Фонд оплаты труда и страховые взносы	907	0909	452 99 00	111	2 844,4	2 844,4	2 844,4	100,0	100,0
Иные выплаты персоналу, за исключением фонда оплаты труда	907	0909	452 99 00	112	0,4	0,4	0,4	100,0	100,0
Закупка товаров, работ, услуг в сфере информационно-коммуникационных технологий	907	0909	452 99 00	242	40,9	40,9	40,9	100,0	100,0
Прочая закупка товаров, работ и услуг для государственных (муниципальных) нужд	907	0909	452 99 00	244	317,1	317,1	317,1	100,0	100,0
Уплата прочих налогов, сборов и иных платежей	907	0909	452 99 00	852	2,8	2,8	2,8	100,0	100,0

Муниципальное казенное учреждение «Отдел культуры Администрации города Нижний Тагил»					**325 188,7**	**325 338,7**	**316 655,0**	**97,4**	**97,3**
НАЦИОНАЛЬНАЯ БЕЗОПАСНОСТЬ И ПРАВООХРАНИТЕЛЬНАЯ ДЕЯТЕЛЬНОСТЬ	**908**	**0300**			**300,0**	**300,0**	**299,7**	**99,9**	**99,9**
ДРУГИЕ ВОПРОСЫ В ОБЛАСТИ НАЦИОНАЛЬНОЙ БЕЗОПАСНОСТИ И ПРАВООХРАНИТЕЛЬНОЙ ДЕЯТЕЛЬНОСТИ	**908**	**0314**			**300,0**	**300,0**	**299,7**	**99,9**	**99,9**
Реализация других функций, связанных с обеспечением национальной безопасности и правоохранительной деятельности	**908**	**0314**	**247 00 00**		**300,0**	**300,0**	**299,7**	**99,9**	**99,9**
Участие в профилактике терроризма и экстремизма, а также в минимизации и (или) ликвидации последствий проявлений терроризма и экстремизма	908	0314	247 00 20		300,0	300,0	299,7	99,9	99,9
Субсидии бюджетным учреждениям на иные цели	908	0314	247 00 20	612	300,0	300,0	299,7	99,9	99,9
ОБРАЗОВАНИЕ	**908**	**0700**			**96 652,8**	**96 652,8**	**95 084,4**	**98,4**	**98,4**
ОБЩЕЕ ОБРАЗОВАНИЕ	**908**	**0702**			**96 552,8**	**96 552,8**	**94 984,5**	**98,4**	**98,4**
Резервные фонды	**908**	**0702**	**070 00 00**		**305,0**	**305,0**	**305,0**	**100,0**	**100,0**
Резервные фонды исполнительных органов государственной власти субъектов	908	0702	070 04 00		49,6	49,6	49,6	100,0	100,0
Субсидии бюджетным учреждениям на иные цели	908	0702	070 04 00	612	49,6	49,6	49,6	100,0	100,0
Резервные фонды местных администраций	908	0702	070 05 00		255,4	255,4	255,4	100,0	100,0
Субсидии бюджетным учреждениям на иные цели	908	0702	070 05 00	612	255,4	255,4	255,4	100,0	100,0
Учреждения по внешкольной работе с детьми	**908**	**0702**	**423 00 00**		**95 624,0**	**95 624,0**	**94 565,6**	**98,9**	**98,9**
Субсидии муниципальным бюджетным учреждениям	908	0702	423 20 00		95 624,0	95 624,0	94 565,6	98,9	98,9
Субсидии бюджетным учреждениям на финансовое обеспечение государственного (муниципального) задания на оказание государственных (муниципальных) услуг (выполнение работ)	908	0702	423 20 00	611	94 104,0	94 104,0	93 255,4	99,1	99,1
Субсидии бюджетным учреждениям на иные цели	908	0702	423 20 00	612	1 520,0	1 520,0	1 310,2	86,2	86,2
Субсидии местным бюджетам	**908**	**0702**	**524 00 00**		**508,8**	**508,8**			
Повышение размера минимальной заработной платы работникам муниципальных учреждений (за исключением муниципальных общеобразовательных учреждений) в соответствии с Соглашением о минимальной заработной плате в Свердловской области	908	0702	524 04 00		508,8	508,8			
Субсидии бюджетным учреждениям на финансовое обеспечение государственного (муниципального) задания на оказание государственных (муниципальных) услуг (выполнение работ)	908	0702	524 04 00	611	508,8	508,8			
Целевые программы муниципальных образований	**908**	**0702**	**795 00 00**		**115,0**	**115,0**	**113,9**	**99,0**	**99,0**
Ведомственная целевая программа «Кадры отрасли «Культура» города Нижний Тагил (2008 – 2013 годы)»	908	0702	795 00 21		115,0	115,0	113,9	99,0	99,0
Субсидии бюджетным учреждениям на иные цели	908	0702	795 00 21	612	115,0	115,0	113,9	99,0	99,0
МОЛОДЕЖНАЯ ПОЛИТИКА И ОЗДОРОВЛЕНИЕ ДЕТЕЙ	**908**	**0707**			**100,0**	**100,0**	**99,9**	**99,9**	**99,9**
Мероприятия по проведению оздоровительной кампании детей	**908**	**0707**	**432 00 00**		**100,0**	**100,0**	**99,9**	**99,9**	**99,9**
Проведение мероприятий по организации отдыха и оздоровления детей и подростков	908	0707	432 05 00		100,0	100,0	99,9	99,9	99,9
Субсидии бюджетным учреждениям на иные цели	908	0707	432 05 00	612	100,0	100,0	99,9	99,9	99,9
КУЛЬТУРА И КИНЕМАТОГРАФИЯ	**908**	**0800**			**228 235,9**	**228 385,9**	**221 270,9**	**96,9**	**96,9**
КУЛЬТУРА	**908**	**0801**			**221 833,9**	**221 983,9**	**215 028,1**	**96,9**	**96,9**
Резервные фонды	**908**	**0801**	**070 00 00**		**2 153,4**	**2 303,4**	**2 303,4**	**107,0**	**100,0**
Резервные фонды исполнительных органов государственной власти субъектов	908	0801	070 04 00		1 140,9	1 290,9	1 290,9	113,1	100,0
Закупка товаров, работ, услуг в сфере информационно-коммуникационных технологий	908	0801	070 04 00	242	610,0	610,0	610,0	100,0	100,0
Субсидии бюджетным учреждениям на иные цели	908	0801	070 04 00	612	530,9	680,9	680,9	128,3	100,0
Резервные фонды местных администраций	908	0801	070 05 00		1 012,5	1 012,5	1 012,5	100,0	100,0
Субсидии бюджетным учреждениям на иные цели	908	0801	070 05 00	612	1 012,5	1 012,5	1 012,5	100,0	100,0
Учреждения культуры и мероприятия в сфере культуры и кинематографии	**908**	**0801**	**440 00 00**		**54 885,5**	**54 885,5**	**54 210,4**	**98,8**	**98,8**
Мероприятия в сфере культуры и кинематографии	908	0801	440 01 00		7 258,0	7 258,0	7 213,2	99,4	99,4
Прочая закупка товаров, работ и услуг для государственных (муниципальных) нужд	908	0801	440 01 00	244	230,0	230,0	185,2	80,5	80,5
Субсидии бюджетным учреждениям на финансовое обеспечение государственного (муниципального) задания на оказание государственных (муниципальных) услуг (выполнение работ)	908	0801	440 01 00	611	2 418,0	2 418,0	2 418,0	100,0	100,0
Субсидии автономным учреждениям на финансовое обеспечение государственного (муниципального) задания на оказание государственных (муниципальных) услуг (выполнение работ)	908	0801	440 01 00	621	4 610,0	4 610,0	4 610,0	100,0	100,0
Комплектование книжных фондов библиотек муниципальных образований	908	0801	440 02 00		893,0	893,0	893,0	100,0	100,0
Субсидии бюджетным учреждениям на иные цели	908	0801	440 02 00	612	893,0	893,0	893,0	100,0	100,0
Подключение общедоступных библиотек Российской Федерации к сети Интернет и развитие системы библиотечного дела с учетом задачи расширения информационных технологий и оцифровки	908	0801	440 09 00		42,5	42,5			
Субсидии бюджетным учреждениям на иные цели	908	0801	440 09 00	612	42,5	42,5			
Субсидии муниципальным бюджетным учреждениям	908	0801	440 20 00		46 692,0	46 692,0	46 104,2	98,7	98,7
Субсидии бюджетным учреждениям на финансовое обеспечение государственного (муниципального) задания на оказание государственных (муниципальных) услуг (выполнение работ)	908	0801	440 20 00	611	41 407,0	41 407,0	40 887,0	98,7	98,7
Субсидии бюджетным учреждениям на иные цели	908	0801	440 20 00	612	5 285,0	5 285,0	5 217,2	98,7	98,7
Музеи и постоянные выставки	**908**	**0801**	**441 00 00**		**55 004,2**	**55 004,2**	**53 311,2**	**96,9**	**96,9**
Субсидии муниципальным бюджетным учреждениям	908	0801	441 20 00		9 590,0	9 590,0	9 584,6	99,9	99,9
Субсидии бюджетным учреждениям на финансовое обеспечение государственного (муниципального) задания на оказание государственных (муниципальных) услуг (выполнение работ)	908	0801	441 20 00	611	9 447,0	9 447,0	9 447,0	100,0	100,0
Субсидии бюджетным учреждениям на иные цели	908	0801	441 20 00	612	143,0	143,0	137,6	96,2	96,2
Обеспечение деятельности подведомственных учреждений	908	0801	441 99 00		45 414,2	45 414,2	43 726,6	96,3	96,3
Фонд оплаты труда и страховые взносы	908	0801	441 99 00	111	36 397,0	36 397,0	36 016,8	99,0	99,0
Иные выплаты персоналу, за исключением фонда оплаты труда	908	0801	441 99 00	112	80,0	80,0	66,1	82,6	82,6
Закупка товаров, работ, услуг в сфере информационно-коммуникационных технологий	908	0801	441 99 00	242	305,0	305,0	303,9	99,6	99,6
Прочая закупка товаров, работ и услуг для государственных (муниципальных) нужд	908	0801	441 99 00	244	8 624,2	8 624,2	7 332,2	85,0	85,0
Уплата прочих налогов, сборов и иных платежей	908	0801	441 99 00	852	8,0	8,0	7,6	95,0	95,0
Библиотеки	**908**	**0801**	**442 00 00**		**43 175,0**	**43 175,0**	**41 873,6**	**97,0**	**97,0**
Субсидии муниципальным бюджетным учреждениям	908	0801	442 20 00		43 175,0	43 175,0	41 873,6	97,0	97,0
Субсидии бюджетным учреждениям на финансовое обеспечение государственного (муниципального) задания на оказание государственных (муниципальных) услуг (выполнение работ)	908	0801	442 20 00	611	42 270,0	42 270,0	41 020,0	97,0	97,0
Субсидии бюджетным учреждениям на иные цели	908	0801	442 20 00	612	905,0	905,0	853,6	94,3	94,3
Театры, цирки, концертные и другие организации исполнительских искусств	**908**	**0801**	**443 00 00**		**58 499,0**	**58 499,0**	**57 376,3**	**98,1**	**98,1**
Субсидии муниципальным автономным учреждениям	908	0801	443 15 00		16 578,0	16 578,0	15 748,6	95,0	95,0
Субсидии автономным учреждениям на финансовое обеспечение государственного (муниципального) задания на оказание государственных (муниципальных) услуг (выполнение работ)	908	0801	443 15 00	621	16 390,0	16 390,0	15 581,0	95,1	95,1
Субсидии автономным учреждениям на иные цели	908	0801	443 15 00	622	188,0	188,0	167,6	89,1	89,1
Субсидии муниципальным бюджетным учреждениям	908	0801	443 20 00		41 921,0	41 921,0	41 627,7	99,3	99,3
Субсидии бюджетным учреждениям на финансовое обеспечение государственного (муниципального) задания на оказание государственных (муниципальных) услуг (выполнение работ)	908	0801	443 20 00	611	40 807,0	40 807,0	40 555,0	99,4	99,4
Субсидии бюджетным учреждениям на иные цели	908	0801	443 20 00	612	1 114,0	1 114,0	1 072,7	96,3	96,3
Субсидии местным бюджетам	**908**	**0801**	**524 00 00**		**2 451,4**	**2 451,4**	**324,7**	**13,2**	**13,2**
Повышение размера минимальной заработной платы работникам муниципальных учреждений (за исключением муниципальных общеобразовательных учреждений) в соответствии с Соглашением о минимальной заработной плате в Свердловской области	908	0801	524 04 00		2 451,4	2 451,4	324,7	13,2	13,2
Субсидии бюджетным учреждениям на финансовое обеспечение государственного (муниципального) задания на оказание государственных (муниципальных) услуг (выполнение работ)	908	0801	524 04 00	611	2 383,4	2 383,4	300,1	12,6	12,6
Субсидии автономным учреждениям на финансовое обеспечение государственного (муниципального) задания на оказание государственных (муниципальных) услуг (выполнение работ)	908	0801	524 04 00	621	68,0	68,0	24,6	36,2	36,2
Целевые программы муниципальных образований	**908**	**0801**	**795 00 00**		**5 543,0**	**5 543,0**	**5 506,1**	**99,3**	**99,3**
Муниципальная программа «Профилактика наркомании и противодействие незаконному обороту наркотиков на территории города Нижний Тагил (2011 – 2013 годы)»	908	0801	795 00 05		143,0	143,0	143,0	100,0	100,0
Субсидии бюджетным учреждениям на иные цели	908	0801	795 00 05	612	143,0	143,0	143,0	100,0	100,0
Муниципальная целевая программа «Развитие культуры в городе Нижний Тагил на 2012 – 2015 годы»	908	0801	795 00 06		4 247,0	4 247,0	4 247,0	100,0	100,0
Закупка товаров, работ, услуг в сфере информационно-коммуникационных технологий	908	0801	795 00 06	242	100,0	100,0	100,0	100,0	100,0
Прочая закупка товаров, работ и услуг для государственных (муниципальных) нужд	908	0801	795 00 06	244	200,0	200,0	200,0	100,0	100,0
Субсидии бюджетным учреждениям на иные цели	908	0801	795 00 06	612	3 947,0	3 947,0	3 947,0	100,0	100,0
Муниципальная целевая программа «Старшее поколение (2012 – 2014 годы)»	908	0801	795 00 18		50,0	50,0	50,0	100,0	100,0
Субсидии бюджетным учреждениям на иные цели	908	0801	795 00 18	612	50,0	50,0	50,0	100,0	100,0
Ведомственная целевая программа «Кадры отрасли «Культура» города Нижний Тагил (2008 – 2013 годы)»	908	0801	795 00 21		446,0	446,0	409,1	91,7	91,7
Иные выплаты персоналу, за исключением фонда оплаты труда	908	0801	795 00 21	112	12,0	12,0	9,9	82,5	82,5
Прочая закупка товаров, работ и услуг для государственных (муниципальных) нужд	908	0801	795 00 21	244	50,0	50,0	17,0	34,0	34,0
Субсидии бюджетным учреждениям на иные цели	908	0801	795 00 21	612	364,0	364,0	362,2	99,5	99,5
Субсидии автономным учреждениям на иные цели	908	0801	795 00 21	622	20,0	20,0	20,0	100,0	100,0
Муниципальная целевая программа «Информатизация Администрации города Нижний Тагил на 2010 – 2013 годы»	908	0801	795 00 25		490,0	490,0	490,0	100,0	100,0
Субсидии бюджетным учреждениям на иные цели	908	0801	795 00 25	612	490,0	490,0	490,0	100,0	100,0
Муниципальная целевая программа «Обеспечение первичных мер пожарной безопасности на территории города Нижний Тагил (2011 – 2013 годы)»	908	0801	795 00 29		167,0	167,0	167,0	100,0	100,0
Субсидии бюджетным учреждениям на иные цели	908	0801	795 00 29	612	167,0	167,0	167,0	100,0	100,0

Региональные целевые программы	**908**	**0801**	**800 00 00**		**122,4**	**122,4**	**122,4**	**100,0**	**100,0**
Областная целевая программа «Информационное общество Свердловской области» на 2011 – 2015 годы	908	0801	815 00 00		122,4	122,4	122,4	100,0	100,0
Субсидии бюджетным учреждениям на иные цели	908	0801	815 00 00	612	122,4	122,4	122,4	100,0	100,0
ДРУГИЕ ВОПРОСЫ В ОБЛАСТИ КУЛЬТУРЫ, КИНЕМАТОГРАФИИ	**908**	**0804**			**6 402,0**	**6 402,0**	**6 242,8**	**97,5**	**97,5**
Руководство и управление в сфере установленных функций органов государственной власти субъектов Российской Федерации и органов местного самоуправления	**908**	**0804**	**002 00 00**		**6 025,0**	**6 025,0**	**5 915,3**	**98,2**	**98,2**
Центральный аппарат	908	0804	002 04 00		6 025,0	6 025,0	5 915,3	98,2	98,2
Фонд оплаты труда и страховые взносы	908	0804	002 04 00	121	5 737,0	5 737,0	5 709,3	99,5	99,5
Иные выплаты персоналу, за исключением фонда оплаты труда	908	0804	002 04 00	122	3,0	3,0	1,1	36,7	36,7
Закупка товаров, работ, услуг в сфере информационно-коммуникационных технологий	908	0804	002 04 00	242	18,0	18,0	18,0	100,0	100,0
Прочая закупка товаров, работ и услуг для государственных (муниципальных) нужд	908	0804	002 04 00	244	264,0	264,0	186,7	70,7	70,7
Уплата прочих налогов, сборов и иных платежей	908	0804	002 04 00	852	3,0	3,0	0,2	6,7	6,7
Целевые программы муниципальных образований	**908**	**0804**	**795 00 00**		**377,0**	**377,0**	**327,5**	**86,9**	**86,9**
Ведомственная целевая программа «Кадры отрасли «Культура» города Нижний Тагил (2008 – 2013 годы)»	908	0804	795 00 21		239,0	239,0	192,4	80,5	80,5
Прочая закупка товаров, работ и услуг для государственных (муниципальных) нужд	908	0804	795 00 21	244	119,0	119,0	73,4	61,7	61,7
Премии и гранты	908	0804	795 00 21	350	120,0	120,0	119,0	99,2	99,2
Муниципальная целевая программа «Развитие муниципальной службы в городе Нижний Тагил на 2010 – 2012 годы»	908	0804	795 00 28		138,0	138,0	135,1	97,9	97,9
Иные выплаты персоналу, за исключением фонда оплаты труда	908	0804	795 00 28	122	34,4	34,4	31,5	91,6	91,6
Прочая закупка товаров, работ и услуг для государственных (муниципальных) нужд	908	0804	795 00 28	244	103,6	103,6	103,6	100,0	100,0
Муниципальное казенное учреждение «Отдел социальных программ и семейной политики Администрации города Нижний Тагил»					**90 170,9**	**90 170,9**	**85 211,3**	**94,5**	**94,5**
ОБРАЗОВАНИЕ	**909**	**0700**			**4 977,9**	**4 977,9**	**4 977,9**	**100,0**	**100,0**
МОЛОДЕЖНАЯ ПОЛИТИКА И ОЗДОРОВЛЕНИЕ ДЕТЕЙ	**909**	**0707**			**4 977,9**	**4 977,9**	**4 977,9**	**100,0**	**100,0**
Мероприятия по проведению оздоровительной кампании детей	**909**	**0707**	**432 00 00**		**4 977,9**	**4 977,9**	**4 977,9**	**100,0**	**100,0**
Оздоровление детей	909	0707	432 02 00		2 847,9	2 847,9	2 847,9	100,0	100,0
Субсидии бюджетным учреждениям на финансовое обеспечение государственного (муниципального) задания на оказание государственных (муниципальных) услуг (выполнение работ)	909	0707	432 02 00	611	2 847,9	2 847,9	2 847,9	100,0	100,0
Софинансирование за счет средств местного бюджета проведения мероприятий по организации отдыха детей в каникулярное время	909	0707	432 04 00		1 730,0	1 730,0	1 730,0	100,0	100,0
Субсидии бюджетным учреждениям на финансовое обеспечение государственного (муниципального) задания на оказание государственных (муниципальных) услуг (выполнение работ)	909	0707	432 04 00	611	1 730,0	1 730,0	1 730,0	100,0	100,0
Проведение мероприятий по организации отдыха и оздоровления детей и подростков	909	0707	432 05 00		400,0	400,0	400,0	100,0	100,0
Приобретение товаров, работ, услуг в пользу граждан	909	0707	432 05 00	323	400,0	400,0	400,0	100,0	100,0
ЗДРАВООХРАНЕНИЕ	**909**	**0900**			**18 059,0**	**18 059,0**	**18 048,4**	**99,9**	**99,9**
САНАТОРНО-ОЗДОРОВИТЕЛЬНАЯ ПОМОЩЬ	**909**	**0905**			**18 059,0**	**18 059,0**	**18 048,4**	**99,9**	**99,9**
Санатории, пансионаты, дома отдыха и турбазы	**909**	**0905**	**475 00 00**		**18 059,0**	**18 059,0**	**18 048,4**	**99,9**	**99,9**
Субсидии муниципальным бюджетным учреждениям	909	0905	475 20 00		18 059,0	18 059,0	18 048,4	99,9	99,9
Субсидии бюджетным учреждениям на финансовое обеспечение государственного (муниципального) задания на оказание государственных (муниципальных) услуг (выполнение работ)	909	0905	475 20 00	611	15 359,0	15 359,0	15 359,0	100,0	100,0
Субсидии бюджетным учреждениям на иные цели	909	0905	475 20 00	612	2 700,0	2 700,0	2 689,4	99,6	99,6
СОЦИАЛЬНАЯ ПОЛИТИКА	**909**	**1000**			**67 134,0**	**67 134,0**	**62 185,0**	**92,6**	**92,6**
ПЕНСИОННОЕ ОБЕСПЕЧЕНИЕ	**909**	**1001**			**31 531,0**	**31 531,0**	**31 004,7**	**98,3**	**98,3**
Доплаты к пенсиям, дополнительное пенсионное обеспечение	**909**	**1001**	**491 00 00**		**31 531,0**	**31 531,0**	**31 004,7**	**98,3**	**98,3**
Доплаты к пенсиям государственных служащих субъектов Российской Федерации и муниципальных служащих	909	1001	491 01 00		31 531,0	31 531,0	31 004,7	98,3	98,3
Прочая закупка товаров, работ и услуг для государственных (муниципальных) нужд	909	1001	491 01 00	244	102,0	102,0	86,1	84,4	84,4
Иные выплаты населению	909	1001	491 01 00	360	31 429,0	31 429,0	30 918,6	98,4	98,4
СОЦИАЛЬНОЕ ОБСЛУЖИВАНИЕ НАСЕЛЕНИЯ	**909**	**1002**			**3 328,0**	**3 328,0**	**2 218,6**	**66,7**	**66,7**
Учреждения социального обслуживания населения	**909**	**1002**	**792 00 00**		**3 328,0**	**3 328,0**	**2 218,6**	**66,7**	**66,7**
Обеспечение деятельности подведомственных учреждений	909	1002	792 99 00		3 328,0	3 328,0	2 218,6	66,7	66,7
Фонд оплаты труда и страховые взносы	909	1002	792 99 00	111	1 537,0	1 537,0	1 535,6	99,9	99,9
Иные выплаты персоналу, за исключением фонда оплаты труда	909	1002	792 99 00	112	1,0	1,0	0,2	20,0	20,0
Закупка товаров, работ, услуг в сфере информационно-коммуникационных технологий	909	1002	792 99 00	242	54,0	54,0	52,3	96,9	96,9
Закупка товаров, работ, услуг в целях капитального ремонта государственного (муниципального) имущества	909	1002	792 99 00	243	1 500,0	1 500,0	431,5	28,8	28,8
Прочая закупка товаров, работ и услуг для государственных (муниципальных) нужд	909	1002	792 99 00	244	236,0	236,0	199,0	84,3	84,3
СОЦИАЛЬНОЕ ОБЕСПЕЧЕНИЕ НАСЕЛЕНИЯ	**909**	**1003**			**26 942,0**	**26 942,0**	**23 827,2**	**88,4**	**88,4**
Реализация государственных функций в области социальной политики	**909**	**1003**	**514 00 00**		**13 179,0**	**13 179,0**	**11 566,1**	**87,8**	**87,8**
Мероприятия в области социальной политики	909	1003	514 01 00		10 059,0	10 059,0	8 446,1	84,0	84,0
Прочая закупка товаров, работ и услуг для государственных (муниципальных) нужд	909	1003	514 01 00	244	2 189,0	2 189,0	1 947,7	89,0	89,0
Пособия и компенсации по публичным нормативным обязательствам	909	1003	514 01 00	313	527,0	527,0	479,0	90,9	90,9
Меры социальной поддержки населения по публичным нормативным обязательствам	909	1003	514 01 00	314	3 600,0	3 600,0	2 421,1	67,3	67,3
Премии и гранты	909	1003	514 01 00	350	39,0	39,0	31,0	79,5	79,5
Иные выплаты населению	909	1003	514 01 00	360	3 654,0	3 654,0	3 531,8	96,7	96,7
Уплата прочих налогов, сборов и иных платежей	909	1003	514 01 00	852	50,0	50,0	35,5	71,0	71,0
Решение Нижнетагильской городской Думы от 28.10.2010 № 54 «Об утверждении Положения о выплате единовременного целевого муниципального пособия при рождении, усыновлении второго и последующих детей семьям, относящимся к категории малоимущих, проживающих на территории муниципального образования город Нижний Тагил»	909	1003	514 01 01		3 120,0	3 120,0	3 120,0	100,0	100,0
Пособия и компенсации по публичным нормативным обязательствам	909	1003	514 01 01	313	3 120,0	3 120,0	3 120,0	100,0	100,0
Целевые программы муниципальных образований	**909**	**1003**	**795 00 00**		**13 763,0**	**13 763,0**	**12 261,1**	**89,1**	**89,1**
Муниципальная целевая программа «Старшее поколение (2012 – 2014 годы)»	909	1003	795 00 18		13 763,0	13 763,0	12 261,1	89,1	89,1
Прочая закупка товаров, работ и услуг для государственных (муниципальных) нужд	909	1003	795 00 18	244	2 045,0	2 045,0	1 617,3	79,1	79,1
Меры социальной поддержки населения по публичным нормативным обязательствам	909	1003	795 00 18	314	11 598,0	11 598,0	10 594,2	91,3	91,3
Иные выплаты населению	909	1003	795 00 18	360	120,0	120,0	49,6	41,3	41,3
ДРУГИЕ ВОПРОСЫ В ОБЛАСТИ СОЦИАЛЬНОЙ ПОЛИТИКИ	**909**	**1006**			**5 333,0**	**5 333,0**	**5 134,5**	**96,3**	**96,3**
Руководство и управление в сфере установленных функций органов государственной власти субъектов Российской Федерации и органов местного самоуправления	**909**	**1006**	**002 00 00**		**5 151,0**	**5 151,0**	**5 078,3**	**98,6**	**98,6**
Центральный аппарат	909	1006	002 04 00		5 151,0	5 151,0	5 078,3	98,6	98,6
Фонд оплаты труда и страховые взносы	909	1006	002 04 00	121	4 657,0	4 657,0	4 611,9	99,0	99,0
Закупка товаров, работ, услуг в сфере информационно-коммуникационных технологий	909	1006	002 04 00	242	137,0	137,0	136,4	99,6	99,6
Прочая закупка товаров, работ и услуг для государственных (муниципальных) нужд	909	1006	002 04 00	244	357,0	357,0	330,0	92,4	92,4
Целевые программы муниципальных образований	**909**	**1006**	**795 00 00**		**182,0**	**182,0**	**56,2**	**30,9**	**30,9**
Муниципальная целевая программа «Развитие муниципальной службы в городе Нижний Тагил на 2010 – 2012 годы»	909	1006	795 00 28		178,0	178,0	56,2	31,6	31,6
Иные выплаты персоналу, за исключением фонда оплаты труда	909	1006	795 00 28	122	104,0	104,0		0,0	0,0
Прочая закупка товаров, работ и услуг для государственных (муниципальных) нужд	909	1006	795 00 28	244	74,0	74,0	56,2	75,9	75,9
Муниципальная целевая программа «Обеспечение первичных мер пожарной безопасности на территории города Нижний Тагил (2011 – 2013 годы)»	909	1006	795 00 29		4,0	4,0			
Прочая закупка товаров, работ и услуг для государственных (муниципальных) нужд	909	1006	795 00 29	244	4,0	4,0			
Нижнетагильская городская Дума					**20 226,0**	**20 226,0**	**19 883,9**	**98,3**	**98,3**
ОБЩЕГОСУДАРСТВЕННЫЕ ВОПРОСЫ	**912**	**0100**			**20 226,0**	**20 226,0**	**19 883,9**	**98,3**	**98,3**
ФУНКЦИОНИРОВАНИЕ ЗАКОНОДАТЕЛЬНЫХ (ПРЕДСТАВИТЕЛЬНЫХ) ОРГАНОВ ГОСУДАРСТВЕННОЙ ВЛАСТИ И ПРЕДСТАВИТЕЛЬНЫХ ОРГАНОВ МУНИЦИПАЛЬНЫХ ОБРАЗОВАНИЙ	**912**	**0103**			**20 226,0**	**20 226,0**	**19 883,9**	**98,3**	**98,3**
Руководство и управление в сфере установленных функций органов государственной власти субъектов Российской Федерации и органов местного самоуправления	**912**	**0103**	**002 00 00**		**20 061,0**	**20 061,0**	**19 719,6**	**98,3**	**98,3**
Центральный аппарат	912	0103	002 04 00		16 121,0	16 121,0	15 809,0	98,1	98,1
Фонд оплаты труда и страховые взносы	912	0103	002 04 00	121	10 239,0	10 239,0	10 239,0	100,0	100,0
Иные выплаты персоналу, за исключением фонда оплаты труда	912	0103	002 04 00	122	26,0	26,0	9,3	35,8	35,8
Закупка товаров, работ, услуг в сфере информационно-коммуникационных технологий	912	0103	002 04 00	242	651,8	651,8	645,8	99,1	99,1
Прочая закупка товаров, работ и услуг для государственных (муниципальных) нужд	912	0103	002 04 00	244	5 204,2	5 204,2	4 914,9	94,4	94,4
Председатель представительного органа муниципального образования и его заместители	912	0103	002 11 00		3 049,7	3 049,7	3 021,1	99,1	99,1
Фонд оплаты труда и страховые взносы	912	0103	002 11 00	121	2 979,7	2 979,7	2 979,6	100,0	100,0
Иные выплаты персоналу, за исключением фонда оплаты труда	912	0103	002 11 00	122	70,0	70,0	41,5	59,3	59,3
Депутаты представительного органа муниципального образования	912	0103	002 12 00		890,3	890,3	889,5	99,9	99,9
Фонд оплаты труда и страховые взносы	912	0103	002 12 00	121	890,3	890,3	889,5	99,9	99,9
Целевые программы муниципальных образований	**912**	**0103**	**795 00 00**		**165,0**	**165,0**	**164,3**	**99,6**	**99,6**
Муниципальная целевая программа «Развитие муниципальной службы в городе Нижний Тагил на 2010 – 2012 годы»	912	0103	795 00 28		165,0	165,0	164,3	99,6	99,6
Иные выплаты персоналу, за исключением фонда оплаты труда	912	0103	795 00 28	122	10,0	10,0	10,0	100,0	100,0
Прочая закупка товаров, работ и услуг для государственных (муниципальных) нужд	912	0103	795 00 28	244	155,0	155,0	154,3	99,5	99,5

Счетная палата города Нижний Тагил					**5 558,3**	**5 558,3**	**5 555,9**	**100,0**	**100,0**
ОБЩЕГОСУДАРСТВЕННЫЕ ВОПРОСЫ	**913**	**0100**			**5 558,3**	**5 558,3**	**5 555,9**	**100,0**	**100,0**
ОБЕСПЕЧЕНИЕ ДЕЯТЕЛЬНОСТИ ФИНАНСОВЫХ, НАЛОГОВЫХ И ТАМОЖЕННЫХ ОРГАНОВ И ОРГАНОВ ФИНАНСОВОГО (ФИНАНСОВО-БЮДЖЕТНОГО) НАДЗОРА	**913**	**0106**			**5 558,3**	**5 558,3**	**5 555,9**	**100,0**	**100,0**
Руководство и управление в сфере установленных функций органов государственной власти субъектов Российской Федерации и органов местного самоуправления	**913**	**0106**	**002 00 00**		**5 410,0**	**5 410,0**	**5 407,9**	**100,0**	**100,0**
Центральный аппарат	913	0106	002 04 00		3 366,0	3 366,0	3 364,2	99,9	99,9
Фонд оплаты труда и страховые взносы	913	0106	002 04 00	121	2 836,0	2 813,0	2 811,5	99,1	99,9
Закупка товаров, работ, услуг в сфере информационно-коммуникационных технологий	913	0106	002 04 00	242	405,0	398,5	398,5	98,4	100,0
Прочая закупка товаров, работ и услуг для государственных (муниципальных) нужд	913	0106	002 04 00	244	125,0	154,5	154,2	123,4	99,8
Руководитель контрольно-счетной палаты муниципального образования и его заместители	913	0106	002 25 00		2 044,0	2 044,0	2 043,7	100,0	100,0
Фонд оплаты труда и страховые взносы	913	0106	002 25 00	121	2 044,0	2 044,0	2 043,7	100,0	100,0
Целевые программы муниципальных образований	**913**	**0106**	**795 00 00**		**148,3**	**148,3**	**148,0**	**99,8**	**99,8**
Муниципальная целевая программа «Развитие муниципальной службы в городе Нижний Тагил на 2010 – 2012 годы»	913	0106	795 00 28		148,3	148,3	148,0	99,8	99,8
Иные выплаты персоналу, за исключением фонда оплаты труда	913	0106	795 00 28	122	92,0	92,0	91,9	99,9	99,9
Прочая закупка товаров, работ и услуг для государственных (муниципальных) нужд	913	0106	795 00 28	244	56,3	56,3	56,1	99,6	99,6
Муниципальное казенное учреждение «Отдел по физической культуре, спорту и туризму Администрации города Нижний Тагил»					**259 844,1**	**259 989,1**	**256 566,8**	**98,7**	**98,7**
НАЦИОНАЛЬНАЯ БЕЗОПАСНОСТЬ И ПРАВООХРАНИТЕЛЬНАЯ ДЕЯТЕЛЬНОСТЬ	**915**	**0300**			**200,0**	**200,0**	**199,6**	**99,8**	**99,8**
ДРУГИЕ ВОПРОСЫ В ОБЛАСТИ НАЦИОНАЛЬНОЙ БЕЗОПАСНОСТИ И ПРАВООХРАНИТЕЛЬНОЙ ДЕЯТЕЛЬНОСТИ	**915**	**0314**			**200,0**	**200,0**	**199,6**	**99,8**	**99,8**
Реализация других функций, связанных с обеспечением национальной безопасности и правоохранительной деятельности	**915**	**0314**	**247 00 00**		**200,0**	**200,0**	**199,6**	**99,8**	**99,8**
Участие в профилактике терроризма и экстремизма, а также в минимизации и (или) ликвидации последствий проявлений терроризма и экстремизма	915	0314	247 00 20		200,0	200,0	199,6	99,8	99,8
Субсидии бюджетным учреждениям на иные цели	915	0314	247 00 20	612	150,0	150,0	150,0	100,0	100,0
Субсидии автономным учреждениям на иные цели	915	0314	247 00 20	622	50,0	50,0	49,6	99,2	99,2
НАЦИОНАЛЬНАЯ ЭКОНОМИКА	**915**	**0400**			**5 443,0**	**5 443,0**	**5 367,3**	**98,6**	**98,6**
ДРУГИЕ ВОПРОСЫ В ОБЛАСТИ НАЦИОНАЛЬНОЙ ЭКОНОМИКИ	**915**	**0412**			**5 443,0**	**5 443,0**	**5 367,3**	**98,6**	**98,6**
Центры спортивной подготовки (сборные команды)	**915**	**0412**	**482 00 00**		**5 118,0**	**5 118,0**	**5 117,3**	**100,0**	**100,0**
Субсидии муниципальным бюджетным учреждениям	915	0412	482 20 00		5 118,0	5 118,0	5 117,3	100,0	100,0
Субсидии бюджетным учреждениям на финансовое обеспечение государственного (муниципального) задания на оказание государственных (муниципальных) услуг (выполнение работ)	915	0412	482 20 00	611	4 118,0	4 118,0	4 117,3	100,0	100,0
Субсидии бюджетным учреждениям на иные цели	915	0412	482 20 00	612	1 000,0	1 000,0	1 000,0	100,0	100,0
Субсидии местным бюджетам	**915**	**0412**	**524 00 00**		**75,0**	**75,0**			
Повышение размера минимальной заработной платы работникам муниципальных учреждений (за исключением муниципальных общеобразовательных учреждений) в соответствии с Соглашением о минимальной заработной плате в Свердловской области	915	0412	524 04 00		75,0	75,0			
Субсидии бюджетным учреждениям на финансовое обеспечение государственного (муниципального) задания на оказание государственных (муниципальных) услуг (выполнение работ)	915	0412	524 04 00	611	75,0	75,0			
Целевые программы муниципальных образований	**915**	**0412**	**795 00 00**		**250,0**	**250,0**	**250,0**	**100,0**	**100,0**
Муниципальная целевая программа «Обеспечение первичных мер пожарной безопасности на территории города Нижний Тагил (2011 – 2013 годы)»	915	0412	795 00 29		250,0	250,0	250,0	100,0	100,0
Субсидии бюджетным учреждениям на иные цели	915	0412	795 00 29	612	250,0	250,0	250,0	100,0	100,0
ОБРАЗОВАНИЕ	**915**	**0700**			**219 116,1**	**219 261,1**	**216 769,7**	**98,9**	**98,9**
ОБЩЕЕ ОБРАЗОВАНИЕ	**915**	**0702**			**187 647,1**	**187 792,1**	**185 476,7**	**98,8**	**98,8**
Резервные фонды	**915**	**0702**	**070 00 00**			**145,0**	**145,0**		**100,0**
Резервные фонды исполнительных органов государственной власти субъектов	915	0702	070 04 00			145,0	145,0		100,0
Субсидии бюджетным учреждениям на иные цели	915	0702	070 04 00	612		145,0	145,0		100,0
Учреждения по внешкольной работе с детьми	**915**	**0702**	**423 00 00**		**167 258,4**	**167 258,4**	**167 241,1**	**100,0**	**100,0**
Субсидии муниципальным автономным учреждениям	915	0702	423 15 00		20 291,0	20 291,0	20 290,8	100,0	100,0
Субсидии автономным учреждениям на финансовое обеспечение государственного (муниципального) задания на оказание государственных (муниципальных) услуг (выполнение работ)	915	0702	423 15 00	621	18 791,0	18 791,0	18 791,0	100,0	100,0
Субсидии автономным учреждениям на иные цели	915	0702	423 15 00	622	1 500,0	1 500,0	1 499,8	100,0	100,0
Субсидии муниципальным бюджетным учреждениям	915	0702	423 20 00		146 967,4	146 967,4	146 950,3	100,0	100,0
Субсидии бюджетным учреждениям на финансовое обеспечение государственного (муниципального) задания на оказание государственных (муниципальных) услуг (выполнение работ)	915	0702	423 20 00	611	142 454,0	142 454,0	142 454,0	100,0	100,0
Субсидии бюджетным учреждениям на иные цели	915	0702	423 20 00	612	4 513,4	4 513,4	4 496,3	99,6	99,6
Субсидии местным бюджетам	**915**	**0702**	**524 00 00**		**1 959,2**	**1 959,2**	**35,7**	**1,8**	**1,8**
Повышение размера минимальной заработной платы работникам муниципальных учреждений (за исключением муниципальных общеобразовательных учреждений) в соответствии с Соглашением о минимальной заработной плате в Свердловской области	915	0702	524 04 00		1 959,2	1 959,2	35,7	1,8	1,8
Субсидии бюджетным учреждениям на финансовое обеспечение государственного (муниципального) задания на оказание государственных (муниципальных) услуг (выполнение работ)	915	0702	524 04 00	611	1 659,2	1 659,2	35,7	2,2	2,2
Субсидии автономным учреждениям на финансовое обеспечение государственного (муниципального) задания на оказание государственных (муниципальных) услуг (выполнение работ)	915	0702	524 04 00	621	300,0	300,0			
Целевые программы муниципальных образований	**915**	**0702**	**795 00 00**		**12 034,3**	**12 034,3**	**11 904,1**	**98,9**	**98,9**
Муниципальная целевая программа «Спортивное мастерство и подготовка спортивного резерва в городе Нижний Тагил (2012 – 2016 годы)»	915	0702	795 00 15		1 225,0	1 225,0	1 224,8	100,0	100,0
Субсидии бюджетным учреждениям на иные цели	915	0702	795 00 15	612	1 225,0	1 225,0	1 224,8	100,0	100,0
Муниципальная целевая программа «Обеспечение первичных мер пожарной безопасности на территории города Нижний Тагил (2011 – 2013 годы)»	915	0702	795 00 29		1 365,0	1 365,0	1 304,4	95,6	95,6
Субсидии бюджетным учреждениям на иные цели	915	0702	795 00 29	612	1 113,0	1 113,0	1 052,4	94,6	94,6
Субсидии автономным учреждениям на иные цели	915	0702	795 00 29	622	252,0	252,0	252,0	100,0	100,0
Муниципальная целевая программа «Развитие материально-технической базы муниципальных учреждений физической культуры и спорта, подведомственных управлению по физической культуре, спорту и туризму Администрации города Нижний Тагил (2012 – 2016 годы)»	915	0702	795 00 42		9 444,3	9 444,3	9 374,9	99,3	99,3
Бюджетные инвестиции в объекты государственной (муниципальной) собственности бюджетным учреждениям вне рамок государственного оборонного заказа	915	0702	795 00 42	413	197,0	197,0	191,7	97,3	97,3
Бюджетные инвестиции в объекты государственной (муниципальной) собственности автономным учреждениям	915	0702	795 00 42	415	5 524,0	5 524,0	5 500,0	99,6	99,6
Субсидии бюджетным учреждениям на иные цели	915	0702	795 00 42	612	3 492,0	3 492,0	3 451,9	98,9	98,9
Субсидии автономным учреждениям на иные цели	915	0702	795 00 42	622	231,3	231,3	231,3	100,0	100,0
Региональные целевые программы	**915**	**0702**	**800 00 00**		**6 395,2**	**6 395,2**	**6 150,8**	**96,2**	**96,2**
Областная целевая программа «Совершенствование оказания медицинской помощи населению, предупреждение и борьба с социально значимыми заболеваниями на территории Свердловской области» на 2011 – 2015 годы	915	0702	809 00 00		1 476,0	1 476,0	1 254,5	85,0	85,0
Направление «Совершенствование организации медицинской помощи учащимся образовательных учреждений и детско-юношеских спортивных школ в Свердловской области» на 2011 – 2015 годы	915	0702	809 09 00		1 476,0	1 476,0	1 254,5	85,0	85,0
Реализация мероприятий областной целевой программы по направлению «Совершенствование организации медицинской помощи учащимся образовательных учреждений и детско-юношеских спортивных школ в Свердловской области» на 2011 – 2015 годы	915	0702	809 09 99		1 476,0	1 476,0	1 254,5	85,0	85,0
Субсидии бюджетным учреждениям на иные цели	915	0702	809 09 99	612	1 377,6	1 377,6	1 156,1	83,9	83,9
Субсидии автономным учреждениям на иные цели	915	0702	809 09 99	622	98,4	98,4	98,4	100,0	100,0
Областная целевая программа «Развитие физической культуры и спорта в Свердловской области» на 2011-2015 годы	915	0702	813 00 00		4 919,2	4 919,2	4 896,3	99,5	99,5
Направление «Массовый спорт»	915	0702	813 01 00		4 919,2	4 919,2	4 896,3	99,5	99,5
Развитие материально-технической базы муниципальных учреждений дополнительного образования детей – детско-юношеских спортивных школ и специализированных детско-юношеских спортивных школ олимпийского резерва	915	0702	813 01 06		4 919,2	4 919,2	4 896,3	99,5	99,5
Субсидии бюджетным учреждениям на иные цели	915	0702	813 01 06	612	4 591,2	4 591,2	4 568,3	99,5	99,5
Субсидии автономным учреждениям на иные цели	915	0702	813 01 06	622	328,0	328,0	328,0	100,0	100,0
МОЛОДЕЖНАЯ ПОЛИТИКА И ОЗДОРОВЛЕНИЕ ДЕТЕЙ	**915**	**0707**			**24 694,0**	**24 694,0**	**24 693,0**	**100,0**	**100,0**
Мероприятия по проведению оздоровительной кампании детей	**915**	**0707**	**432 00 00**		**24 604,0**	**24 604,0**	**24 603,0**	**100,0**	**100,0**
Оздоровление детей	915	0707	432 02 00		11 663,0	11 663,0	11 662,9	100,0	100,0
Субсидии бюджетным учреждениям на финансовое обеспечение государственного (муниципального) задания на оказание государственных (муниципальных) услуг (выполнение работ)	915	0707	432 02 00	611	11 443,0	11 443,0	11 442,9	100,0	100,0
Субсидии автономным учреждениям на финансовое обеспечение государственного (муниципального) задания на оказание государственных (муниципальных) услуг (выполнение работ)	915	0707	432 02 00	621	220,0	220,0	220,0	100,0	100,0
Софинансирование за счет средств местного бюджета проведения мероприятий по организации отдыха детей в каникулярное время	915	0707	432 04 00		3 000,0	3 000,0	2 999,9	100,0	100,0
Субсидии бюджетным учреждениям на финансовое обеспечение государственного (муниципального) задания на оказание государственных (муниципальных) услуг (выполнение работ)	915	0707	432 04 00	611	3 000,0	3 000,0	2 999,9	100,0	100,0
Проведение мероприятий по организации отдыха и оздоровления детей и подростков	915	0707	432 05 00		890,0	890,0	889,2	99,9	99,9
Субсидии бюджетным учреждениям на финансовое обеспечение государственного (муниципального) задания на оказание государственных (муниципальных) услуг (выполнение работ)	915	0707	432 05 00	611	800,0	800,0	800,0	100,0	100,0

Субсидии автономным учреждениям на финансовое обеспечение государственного (муниципального) задания на оказание государственных (муниципальных) услуг (выполнение работ)	915	0707	432 05 00	621	90,0	90,0	89,2	99,1	99,1
Субсидии муниципальным бюджетным учреждениям	915	0707	432 20 00		9 051,0	9 051,0	9 051,0	100,0	100,0
Бюджетные инвестиции в объекты государственной (муниципальной) собственности бюджетным учреждениям вне рамок государственного оборонного заказа	915	0707	432 20 00	413	200,0	200,0	200,0	100,0	100,0
Субсидии бюджетным учреждениям на финансовое обеспечение государственного (муниципального) задания на оказание государственных (муниципальных) услуг (выполнение работ)	915	0707	432 20 00	611	8 050,0	8 050,0	8 050,0	100,0	100,0
Субсидии бюджетным учреждениям на иные цели	915	0707	432 20 00	612	801,0	801,0	801,0	100,0	100,0
Целевые программы муниципальных образований	**915**	**0707**	**795 00 00**		**90,0**	**90,0**	**90,0**	**100,0**	**100,0**
Муниципальная целевая программа «Обеспечение первичных мер пожарной безопасности на территории города Нижний Тагил (2011 – 2013 годы)»	915	0707	795 00 29		90,0	90,0	90,0	100,0	100,0
Субсидии бюджетным учреждениям на иные цели	915	0707	795 00 29	612	90,0	90,0	90,0	100,0	100,0
ДРУГИЕ ВОПРОСЫ В ОБЛАСТИ ОБРАЗОВАНИЯ	**915**	**0709**			**6 775,0**	**6 775,0**	**6 600,0**	**97,4**	**97,4**
Учреждения, обеспечивающие предоставление услуг в сфере образования	**915**	**0709**	**435 00 00**		**5 887,0**	**5 887,0**	**5 886,7**	**100,0**	**100,0**
Субсидии муниципальным бюджетным учреждениям	915	0709	435 20 00		5 887,0	5 887,0	5 886,7	100,0	100,0
Субсидии бюджетным учреждениям на финансовое обеспечение государственного (муниципального) задания на оказание государственных (муниципальных) услуг (выполнение работ)	915	0709	435 20 00	611	5 787,0	5 787,0	5 786,7	100,0	100,0
Субсидии бюджетным учреждениям на иные цели	915	0709	435 20 00	612	100,0	100,0	100,0	100,0	100,0
Субсидии местным бюджетам	**915**	**0709**	**524 00 00**		**80,0**	**80,0**			
Повышение размера минимальной заработной платы работникам муниципальных учреждений (за исключением муниципальных общеобразовательных учреждений) в соответствии с Соглашением о минимальной заработной плате в Свердловской области	915	0709	524 04 00		80,0	80,0			
Субсидии бюджетным учреждениям на финансовое обеспечение государственного (муниципального) задания на оказание государственных (муниципальных) услуг (выполнение работ)	915	0709	524 04 00	611	80,0	80,0			
Целевые программы муниципальных образований	**915**	**0709**	**795 00 00**		**808,0**	**808,0**	**713,3**	**88,3**	**88,3**
Муниципальная целевая программа «Кадры в системе учреждений физической культуры и спорта города Нижний Тагил (2008 – 2012 годы)»	915	0709	795 00 12		700,0	700,0	616,0	88,0	88,0
Субсидии бюджетным учреждениям на иные цели	915	0709	795 00 12	612	656,0	656,0	616,0	93,9	93,9
Субсидии автономным учреждениям на иные цели	915	0709	795 00 12	622	44,0	44,0		0,0	0,0
Муниципальная целевая программа «Развитие шахмат в городе Нижний Тагил (2010 – 2013 годы)»	915	0709	795 00 14		100,0	100,0	89,5	89,5	89,5
Субсидии бюджетным учреждениям на иные цели	915	0709	795 00 14	612	100,0	100,0	89,5	89,5	89,5
Муниципальная целевая программа «Обеспечение первичных мер пожарной безопасности на территории города Нижний Тагил (2011 – 2013 годы)»	915	0709	795 00 29		8,0	8,0	7,8	97,5	97,5
Субсидии бюджетным учреждениям на иные цели	915	0709	795 00 29	612	8,0	8,0	7,8	97,5	97,5
ФИЗИЧЕСКАЯ КУЛЬТУРА И СПОРТ	**915**	**1100**			**35 085,0**	**35 085,0**	**34 230,2**	**97,6**	**97,6**
ФИЗИЧЕСКАЯ КУЛЬТУРА	**915**	**1101**			**19 771,0**	**19 771,0**	**19 129,8**	**96,8**	**96,8**
Центры спортивной подготовки (сборные команды)	**915**	**1101**	**482 00 00**		**11 606,0**	**11 606,0**	**11 605,8**	**100,0**	**100,0**
Субсидии муниципальным бюджетным учреждениям	915	1101	482 20 00		11 606,0	11 606,0	11 605,8	100,0	100,0
Субсидии бюджетным учреждениям на финансовое обеспечение государственного (муниципального) задания на оказание государственных (муниципальных) услуг (выполнение работ)	915	1101	482 20 00	611	11 206,0	11 206,0	11 205,8	100,0	100,0
Субсидии бюджетным учреждениям на иные цели	915	1101	482 20 00	612	400,0	400,0	400,0	100,0	100,0
Физкультурно-оздоровительная работа и спортивные мероприятия	**915**	**1101**	**512 00 00**		**3 216,0**	**3 216,0**	**3 215,7**	**100,0**	**100,0**
Мероприятия в области здравоохранения, спорта и физической культуры, туризма	915	1101	512 97 00		3 216,0	3 216,0	3 215,7	100,0	100,0
Субсидии бюджетным учреждениям на финансовое обеспечение государственного (муниципального) задания на оказание государственных (муниципальных) услуг (выполнение работ)	915	1101	512 97 00	611	2 647,0	2 647,0	2 647,0	100,0	100,0
Субсидии бюджетным учреждениям на иные цели	915	1101	512 97 00	612	569,0	569,0	568,7	99,9	99,9
Субсидии местным бюджетам	**915**	**1101**	**524 00 00**		**385,0**	**385,0**			
Повышение размера минимальной заработной платы работникам муниципальных учреждений (за исключением муниципальных общеобразовательных учреждений) в соответствии с Соглашением о минимальной заработной плате в Свердловской области	915	1101	524 04 00		385,0	385,0			
Субсидии бюджетным учреждениям на финансовое обеспечение государственного (муниципального) задания на оказание государственных (муниципальных) услуг (выполнение работ)	915	1101	524 04 00	611	385,0	385,0			
Целевые программы муниципальных образований	**915**	**1101**	**795 00 00**		**4 564,0**	**4 564,0**	**4 308,3**	**94,4**	**94,4**
Муниципальная целевая программа «Обязательное обучение плаванию учащихся вторых классов общеобразовательных учреждений города (2009 – 2013 годы)»	915	1101	795 00 13		2 000,0	2 000,0	1 892,4	94,6	94,6
Прочая закупка товаров, работ и услуг для государственных (муниципальных) нужд	915	1101	795 00 13	244	2 000,0	2 000,0	1 892,4	94,6	94,6
Муниципальная целевая программа «Спортивное мастерство и подготовка спортивного резерва в городе Нижний Тагил (2012 – 2016 годы)»	915	1101	795 00 15		2 200,0	2 200,0	2 063,5	93,8	93,8
Иные выплаты населению	915	1101	795 00 15	360	300,0	300,0	248,5	82,8	82,8
Субсидии бюджетным учреждениям на иные цели	915	1101	795 00 15	612	1 840,0	1 840,0	1 755,0	95,4	95,4
Субсидии автономным учреждениям на иные цели	915	1101	795 00 15	622	60,0	60,0	60,0	100,0	100,0
Муниципальная целевая программа «Обеспечение первичных мер пожарной безопасности на территории города Нижний Тагил (2011 – 2013 годы)»	915	1101	795 00 29		364,0	364,0	352,4	96,8	96,8
Субсидии бюджетным учреждениям на иные цели	915	1101	795 00 29	612	364,0	364,0	352,4	96,8	96,8
СПОРТ ВЫСШИХ ДОСТИЖЕНИЙ	**915**	**1103**			**9 400,0**	**9 400,0**	**9 343,7**	**99,4**	**99,4**
Целевые программы муниципальных образований	**915**	**1103**	**795 00 00**		**9 400,0**	**9 400,0**	**9 343,7**	**99,4**	**99,4**
Муниципальная целевая программа «Спортивное мастерство и подготовка спортивного резерва в городе Нижний Тагил (2012 – 2016 годы)»	915	1103	795 00 15		9 400,0	9 400,0	9 343,7	99,4	99,4
Субсидии некоммерческим организациям (за исключением государственных (муниципальных) учреждений)	915	1103	795 00 15	630	9 400,0	9 400,0	9 343,7	99,4	99,4
ДРУГИЕ ВОПРОСЫ В ОБЛАСТИ ФИЗИЧЕСКОЙ КУЛЬТУРЫ И СПОРТА	**915**	**1105**			**5 914,0**	**5 914,0**	**5 756,7**	**97,3**	**97,3**
Руководство и управление в сфере установленных функций органов государственной власти субъектов Российской Федерации и органов местного самоуправления	**915**	**1105**	**002 00 00**		**5 767,0**	**5 767,0**	**5 666,5**	**98,3**	**98,3**
Центральный аппарат	915	1105	002 04 00		5 767,0	5 767,0	5 666,5	98,3	98,3
Фонд оплаты труда и страховые взносы	915	1105	002 04 00	121	5 482,0	5 482,0	5 389,9	98,3	98,3
Закупка товаров, работ, услуг в сфере информационно-коммуникационных технологий	915	1105	002 04 00	242	100,0	100,0	92,5	92,5	92,5
Прочая закупка товаров, работ и услуг для государственных (муниципальных) нужд	915	1105	002 04 00	244	183,0	183,0	182,5	99,7	99,7
Уплата прочих налогов, сборов и иных платежей	915	1105	002 04 00	852	2,0	2,0	1,6	80,0	80,0
Целевые программы муниципальных образований	**915**	**1105**	**795 00 00**		**147,0**	**147,0**	**90,2**	**61,4**	**61,4**
Муниципальная целевая программа «Развитие муниципальной службы в городе Нижний Тагил на 2010 – 2012 годы»	915	1105	795 00 28		147,0	147,0	90,2	61,4	61,4
Иные выплаты персоналу, за исключением фонда оплаты труда	915	1105	795 00 28	122	9,0	9,0	3,6	40,0	40,0
Прочая закупка товаров, работ и услуг для государственных (муниципальных) нужд	915	1105	795 00 28	244	138,0	138,0	86,6	62,8	62,8
Муниципальное казенное учреждение отдел по делам молодежи Администрации города Нижний Тагил					**59 729,2**	**59 729,1**	**58 225,0**	**97,5**	**97,5**
ОБРАЗОВАНИЕ	**916**	**0700**			**16 325,0**	**16 325,0**	**15 978,5**	**97,9**	**97,9**
МОЛОДЕЖНАЯ ПОЛИТИКА И ОЗДОРОВЛЕНИЕ ДЕТЕЙ	**916**	**0707**			**11 339,0**	**11 339,0**	**11 088,0**	**97,8**	**97,8**
Мероприятия по проведению оздоровительной кампании детей	**916**	**0707**	**432 00 00**		**752,0**	**752,0**	**729,3**	**97,0**	**97,0**
Проведение мероприятий по организации отдыха и оздоровления детей и подростков	916	0707	432 05 00		752,0	752,0	729,3	97,0	97,0
Прочая закупка товаров, работ и услуг для государственных (муниципальных) нужд	916	0707	432 05 00	244	500,0	500,0	477,3	95,5	95,5
Субсидии бюджетным учреждениям на иные цели	916	0707	432 05 00	612	252,0	252,0	252,0	100,0	100,0
Целевые программы муниципальных образований	**916**	**0707**	**795 00 00**		**10 382,0**	**10 382,0**	**10 153,7**	**97,8**	**97,8**
Муниципальная целевая программа «Молодёжь города Нижний Тагил (2011 – 2015 годы)»	916	0707	795 00 16		10 277,0	10 277,0	10 073,7	98,0	98,0
Прочая закупка товаров, работ и услуг для государственных (муниципальных) нужд	916	0707	795 00 16	244	3 195,0	3 195,0	3 190,1	99,8	99,8
Субсидии бюджетным учреждениям на финансовое обеспечение государственного (муниципального) задания на оказание государственных (муниципальных) услуг (выполнение работ)	916	0707	795 00 16	611	6 100,0	6 100,0	5 901,7	96,7	96,7
Субсидии бюджетным учреждениям на иные цели	916	0707	795 00 16	612	982,0	982,0	981,9	100,0	100,0
Муниципальная целевая программа «Патриотическое воспитание граждан города Нижний Тагил (2012 – 2016 годы)»	916	0707	795 00 20		105,0	105,0	80,0	76,2	76,2
Субсидии бюджетным учреждениям на финансовое обеспечение государственного (муниципального) задания на оказание государственных (муниципальных) услуг (выполнение работ)	916	0707	795 00 20	611	80,0	80,0	80,0	100,0	100,0
Субсидии бюджетным учреждениям на иные цели	916	0707	795 00 20	612	25,0	25,0			
Региональные целевые программы	**916**	**0707**	**800 00 00**		**205,0**	**205,0**	**205,0**	**100,0**	**100,0**
Областная целевая программа «Молодежь Свердловской области» на 2011 – 2015 годы	916	0707	814 00 00		205,0	205,0	205,0	100,0	100,0
Реализация мероприятий областной целевой программы «Молодежь Свердловской области» на 2011 – 2015 годы	916	0707	814 00 99		205,0	205,0	205,0	100,0	100,0
Субсидии бюджетным учреждениям на иные цели	916	0707	814 00 99	612	205,0	205,0	205,0	100,0	100,0
ДРУГИЕ ВОПРОСЫ В ОБЛАСТИ ОБРАЗОВАНИЯ	**916**	**0709**			**4 986,0**	**4 986,0**	**4 890,5**	**98,1**	**98,1**
Руководство и управление в сфере установленных функций органов государственной власти субъектов Российской Федерации и органов местного самоуправления	**916**	**0709**	**002 00 00**		**4 876,0**	**4 876,0**	**4 831,4**	**99,1**	**99,1**
Центральный аппарат	916	0709	002 04 00		4 876,0	4 876,0	4 831,4	99,1	99,1
Фонд оплаты труда и страховые взносы	916	0709	002 04 00	121	4 372,6	4 372,6	4 348,2	99,4	99,4
Иные выплаты персоналу, за исключением фонда оплаты труда	916	0709	002 04 00	122	1,1	1,1	1,1	100,0	100,0
Закупка товаров, работ, услуг в сфере информационно-коммуникационных технологий	916	0709	002 04 00	242	138,0	138,0	137,8	99,9	99,9
Прочая закупка товаров, работ и услуг для государственных (муниципальных) нужд	916	0709	002 04 00	244	361,3	361,3	341,3	94,5	94,5
Уплата прочих налогов, сборов и иных платежей	916	0709	002 04 00	852	3,0	3,0	3,0	100,0	100,0

Целевые программы муниципальных образований	**916**	**0709**	**795 00 00**		**110,0**	**110,0**	**59,1**	**53,7**	**53,7**
Муниципальная целевая программа «Развитие муниципальной службы в городе Нижний Тагил на 2010 – 2012 годы»	916	0709	795 00 28		110,0	110,0	59,1	53,7	53,7
Иные выплаты персоналу, за исключением фонда оплаты труда	916	0709	795 00 28	122	10,0	10,0	2,2	22,0	22,0
Прочая закупка товаров, работ и услуг для государственных (муниципальных) нужд	916	0709	795 00 28	244	100,0	100,0	56,9	56,9	56,9
КУЛЬТУРА И КИНЕМАТОГРАФИЯ	**916**	**0800**			**22 129,5**	**22 129,4**	**21 026,3**	**95,0**	**95,0**
КУЛЬТУРА	**916**	**0801**			**22 129,5**	**22 129,4**	**21 026,3**	**95,0**	**95,0**
Резервные фонды	**916**	**0801**	**070 00 00**		**947,5**	**947,4**	**947,4**	**100,0**	**100,0**
Резервные фонды исполнительных органов государственной власти субъектов	916	0801	070 04 00		400,0	400,0	400,0	100,0	100,0
Субсидии бюджетным учреждениям на иные цели	916	0801	070 04 00	612	400,0	400,0	400,0	100,0	100,0
Резервные фонды местных администраций	916	0801	070 05 00		547,5	547,4	547,4	100,0	100,0
Субсидии бюджетным учреждениям на иные цели	916	0801	070 05 00	612	547,5	547,4	547,4	100,0	100,0
Учреждения культуры и мероприятия в сфере культуры и кинематографии	**916**	**0801**	**440 00 00**		**18 616,3**	**18 616,3**	**17 699,6**	**95,1**	**95,1**
Субсидии муниципальным бюджетным учреждениям	916	0801	440 20 00		18 616,3	18 616,3	17 699,6	95,1	95,1
Субсидии бюджетным учреждениям на финансовое обеспечение государственного (муниципального) задания на оказание государственных (муниципальных) услуг (выполнение работ)	916	0801	440 20 00	611	18 166,0	18 166,0	17 249,3	95,0	95,0
Субсидии бюджетным учреждениям на иные цели	916	0801	440 20 00	612	450,3	450,3	450,3	100,0	100,0
Музеи и постоянные выставки	**916**	**0801**	**441 00 00**		**2 154,7**	**2 154,7**	**2 094,1**	**97,2**	**97,2**
Субсидии муниципальным бюджетным учреждениям	916	0801	441 20 00		2 154,7	2 154,7	2 094,1	97,2	97,2
Субсидии муниципальным бюджетным учреждениям	916	0801	441 20 00		2 154,7	2 154,7	2 094,1	97,2	97,2
Субсидии бюджетным учреждениям на финансовое обеспечение государственного (муниципального) задания на оказание государственных (муниципальных) услуг (выполнение работ)	916	0801	441 20 00	611	2 139,0	2 139,0	2 078,5	97,2	97,2
Субсидии бюджетным учреждениям на иные цели	916	0801	441 20 00	612	15,7	15,7	15,6	99,4	99,4
Целевые программы муниципальных образований	**916**	**0801**	**795 00 00**		**411,0**	**411,0**	**285,2**	**69,4**	**69,4**
Муниципальная программа «Профилактика наркомании и противодействие незаконному обороту наркотиков на территории города Нижний Тагил (2011 – 2013 годы)»	916	0801	795 00 05		411,0	411,0	285,2	69,4	69,4
Субсидии бюджетным учреждениям на иные цели	916	0801	795 00 05	612	411,0	411,0	285,2	69,4	69,4
СОЦИАЛЬНАЯ ПОЛИТИКА	**916**	**1000**			**21 274,7**	**21 274,7**	**21 220,2**	**99,7**	**99,7**
СОЦИАЛЬНОЕ ОБЕСПЕЧЕНИЕ НАСЕЛЕНИЯ	**916**	**1003**			**21 047,7**	**21 047,7**	**20 993,2**	**99,7**	**99,7**
Федеральные целевые программы	**916**	**1003**	**100 00 00**		**3 459,5**	**3 459,5**	**3 459,5**	**100,0**	**100,0**
Федеральная целевая программа «Жилище» на 2011 – 2015 годы	916	1003	100 88 00		3 459,5	3 459,5	3 459,5	100,0	100,0
Подпрограмма «Обеспечение жильем молодых семей»	916	1003	100 88 20	321	3 459,5	3 459,5	3 459,5	100,0	100,0
Целевые программы муниципальных образований	**916**	**1003**	**795 00 00**		**5 499,3**	**5 499,3**	**5 495,7**	**99,9**	**99,9**
Муниципальная целевая программа «Предоставление молодым семьям социальной выплаты на приобретение (строительство) жилья в городе Нижний Тагил (2011 – 2015 годы)»	916	1003	795 00 17		4 140,8	4 140,8	4 137,2	99,9	99,9
Пособия и компенсации гражданам и иные социальные выплаты, кроме публичных нормативных обязательств	916	1003	795 00 17	321	4 140,8	4 140,8	4 137,2	99,9	99,9
Муниципальная целевая программа «Предоставление финансовой поддержки молодым семьям, проживающим на территории города Нижний Тагил, на погашение основной суммы долга и процентов по ипотечным жилищным кредитам (займам)» на 2011 – 2015 годы	916	1003	795 00 38		1 358,5	1 358,5	1 358,5	100,0	100,0
Пособия и компенсации гражданам и иные социальные выплаты, кроме публичных нормативных обязательств	916	1003	795 00 38	321	1 358,5	1 358,5	1 358,5	100,0	100,0
Региональные целевые программы	**916**	**1003**	**800 00 00**		**12 088,9**	**12 088,9**	**12 038,0**	**99,6**	**99,6**
Областная целевая программа «Развитие жилищного комплекса в Свердловской области» на 2011 – 2015 годы	916	1003	804 00 00		12 088,9	12 088,9	12 038,0	99,6	99,6
Подпрограмма «Обеспечение жильем молодых семей»	916	1003	804 05 00		8 191,7	8 191,7	8 191,7	100,0	100,0
Пособия и компенсации гражданам и иные социальные выплаты, кроме публичных нормативных обязательств	916	1003	804 05 00	321	8 191,7	8 191,7	8 191,7	100,0	100,0
Подпрограмма «Предоставление финансовой поддержки молодым семьям, проживающим в Свердловской области, на погашение основной суммы долга и процентов по ипотечным жилищным кредитам (займам)»	916	1003	804 07 00		3 897,2	3 897,2	3 846,3	98,7	98,7
Пособия и компенсации гражданам и иные социальные выплаты, кроме публичных нормативных обязательств	916	1003	804 07 00	321	3 897,2	3 897,2	3 846,3	98,7	98,7
ДРУГИЕ ВОПРОСЫ В ОБЛАСТИ СОЦИАЛЬНОЙ ПОЛИТИКИ	**916**	**1006**			**227,0**	**227,0**	**227,0**	**100,0**	**100,0**
Реализация государственных функций в области социальной политики	**916**	**1006**	**514 00 00**		**227,0**	**227,0**	**227,0**	**100,0**	**100,0**
Субсидии отдельным общественным организациям и иным некоммерческим объединениям	916	1006	514 05 00		227,0	227,0	227,0	100,0	100,0
Субсидии некоммерческим организациям (за исключением государственных (муниципальных) учреждений)	916	1006	514 05 00	630	227,0	227,0	227,0	100,0	100,0
Муниципальное казенное учреждение управление по жилищно-коммунальному хозяйству Администрации города Нижний Тагил					**955 046,6**	**955 046,6**	**815 981,5**	**85,4**	**85,4**
ОБЩЕГОСУДАРСТВЕННЫЕ ВОПРОСЫ	**917**	**0100**			**2 572,0**	**2 572,0**	**1 462,6**	**56,9**	**56,9**
ДРУГИЕ ОБЩЕГОСУДАРСТВЕННЫЕ ВОПРОСЫ	**917**	**0113**			**2 572,0**	**2 572,0**	**1 462,6**	**56,9**	**56,9**
Возврат целевых средств в вышестоящие уровни бюджетов	**917**	**0113**	**770 00 00**		**72,0**	**72,0**	**72,0**	**100,0**	**100,0**
Прочие расходы	917	0113	770 00 00	890	72,0	72,0	72,0	100,0	100,0
Расходы по содержанию имущества муниципальной казны	**917**	**0113**	**780 00 00**		**2 500,0**	**2 500,0**	**1 390,6**	**55,6**	**55,6**
Содержание жилых и нежилых помещений	917	0113	780 01 00		2 500,0	2 500,0	1 390,6	55,6	55,6
Прочая закупка товаров, работ и услуг для государственных (муниципальных) нужд	917	0113	780 01 00	244	2 500,0	2 500,0	1 390,6	55,6	55,6
ЖИЛИЩНО-КОММУНАЛЬНОЕ ХОЗЯЙСТВО	**917**	**0500**			**299 468,6**	**299 468,6**	**274 587,6**	**91,7**	**91,7**
ЖИЛИЩНОЕ ХОЗЯЙСТВО	**917**	**0501**			**101 215,3**	**101 215,3**	**94 029,0**	**92,9**	**92,9**
Обеспечение мероприятий по капитальному ремонту многоквартирных домов и переселению граждан из аварийного жилищного фонда	**917**	**0501**	**098 00 00**		**71 033,9**	**71 033,9**	**71 033,9**	**100,0**	**100,0**
Обеспечение мероприятий по капитальному ремонту многоквартирных домов и переселению граждан из аварийного жилищного фонда за счет средств, поступивших от государственной корпорации – Фонд содействия реформированию жилищно-коммунального хозяйства	917	0501	098 01 00		45 000,0	45 000,0	45 000,0	100,0	100,0
Обеспечение мероприятий по капитальному ремонту многоквартирных домов за счет средств, поступивших от государственной корпорации – Фонд содействия реформированию жилищно-коммунального хозяйства	917	0501	098 01 01		45 000,0	45 000,0	45 000,0	100,0	100,0
Субсидии юридическим лицам (кроме государственных (муниципальных) учреждений) и физическим лицам – производителям товаров, работ, услуг	917	0501	098 01 01	810	45 000,0	45 000,0	45 000,0	100,0	100,0
Обеспечение мероприятий по капитальному ремонту многоквартирных домов и переселению граждан из аварийного жилищного фонда	917	0501	098 02 00		26 033,9	26 033,9	26 033,9	100,0	100,0
Обеспечение мероприятий по капитальному ремонту многоквартирных домов	917	0501	098 02 01		26 033,9	26 033,9	26 033,9	100,0	100,0
Субсидии юридическим лицам (кроме государственных (муниципальных) учреждений) и физическим лицам – производителям товаров, работ, услуг	917	0501	098 02 01	810	26 033,9	26 033,9	26 033,9	100,0	100,0
Поддержка жилищного хозяйства	**917**	**0501**	**390 00 00**		**22 555,4**	**22 555,4**	**17 849,1**	**79,1**	**79,1**
Субсидии организациям, оказывающим населению жилищные услуги	917	0501	390 01 00		2 113,2	2 113,2	2 113,2	100,0	100,0
Субсидии юридическим лицам (кроме государственных (муниципальных) учреждений) и физическим лицам – производителям товаров, работ, услуг	917	0501	390 01 00	810	2 113,2	2 113,2	2 113,2	100,0	100,0
Капитальный ремонт государственного жилищного фонда субъектов Российской Федерации и муниципального жилищного фонда	917	0501	390 02 00		17 538,9	17 538,9	14 377,7	82,0	82,0
Закупка товаров, работ, услуг в целях капитального ремонта государственного (муниципального) имущества	917	0501	390 02 00	243	17 538,9	17 538,9	14 377,7	82,0	82,0
Мероприятия в области жилищного хозяйства	917	0501	390 03 00		2 903,3	2 903,3	1 358,2	46,8	46,8
Прочая закупка товаров, работ и услуг для государственных (муниципальных) нужд	917	0501	390 03 00	244	2 903,3	2 903,3	1 358,2	46,8	46,8
Целевые программы муниципальных образований	**917**	**0501**	**795 00 00**		**7 626,0**	**7 626,0**	**5 146,0**	**67,5**	**67,5**
Муниципальная целевая программа «Переселение граждан из жилых помещений, признанных непригодными для проживания и (или) с высоким уровнем износа на территории города Нижний Тагил (2009 – 2013 годы)»	917	0501	795 00 31		7 626,0	7 626,0	5 146,0	67,5	67,5
Прочая закупка товаров, работ и услуг для государственных (муниципальных) нужд	917	0501	795 00 31	244	7 626,0	7 626,0	5 146,0	67,5	67,5
КОММУНАЛЬНОЕ ХОЗЯЙСТВО	**917**	**0502**			**16 652,0**	**16 652,0**	**15 664,4**	**94,1**	**94,1**
Реализация государственных функций, связанных с общегосударственным управлением	**917**	**0502**	**092 00 00**		**8 000,0**	**8 000,0**	**7 806,2**	**97,6**	**97,6**
Программа «Энергосбережение и повышение энергетической эффективности на период до 2020 года»	917	0502	092 34 00		8 000,0	8 000,0	7 806,2	97,6	97,6
Субсидии юридическим лицам (кроме государственных (муниципальных) учреждений) и физическим лицам – производителям товаров, работ, услуг	917	0502	092 34 00	810	8 000,0	8 000,0	7 806,2	97,6	97,6
Поддержка коммунального хозяйства	**917**	**0502**	**391 00 00**		**652,0**	**652,0**	**52,0**	**8,0**	**8,0**
Мероприятия в области коммунального хозяйства	917	0502	391 05 00		652,0	652,0	52,0	8,0	8,0
Прочая закупка товаров, работ и услуг для государственных (муниципальных) нужд	917	0502	391 05 00	244	652,0	652,0	52,0	8,0	8,0
Целевые программы муниципальных образований	**917**	**0502**	**795 00 00**		**8 000,0**	**8 000,0**	**7 806,2**	**97,6**	**97,6**
Муниципальная программа «Энергосбережение и повышение энергетической эффективности на территории города Нижний Тагил на 2011 – 2015 годы и целевые установки до 2020 года»	917	0502	795 00 32		8 000,0	8 000,0	7 806,2	97,6	97,6
Субсидии юридическим лицам (кроме государственных (муниципальных) учреждений) и физическим лицам – производителям товаров, работ, услуг	917	0502	795 00 32	810	8 000,0	8 000,0	7 806,2	97,6	97,6
БЛАГОУСТРОЙСТВО	**917**	**0503**			**122 195,6**	**122 195,6**	**116 784,5**	**95,6**	**95,6**
Региональные целевые программы	**917**	**0503**	**522 00 00**		**52 500,0**	**52 500,0**	**49 888,5**	**95,0**	**95,0**
Областная целевая программа «Комплексное благоустройство дворовых территорий в муниципальных образованиях в Свердловской области – «Тысяча дворов» на 2011 – 2015 годы	917	0503	522 22 00		52 500,0	52 500,0	49 888,5	95,0	95,0
Прочая закупка товаров, работ и услуг для государственных (муниципальных) нужд	917	0503	522 22 00	244	52 500,0	52 500,0	49 888,5	95,0	95,0
Благоустройство	**917**	**0503**	**600 00 00**		**200,0**	**200,0**	**187,5**	**93,8**	**93,8**
Прочие мероприятия по благоустройству городских округов и поселений	917	0503	600 05 00		200,0	200,0	187,5	93,8	93,8
Прочая закупка товаров, работ и услуг для государственных (муниципальных) нужд	917	0503	600 05 00	244	200,0	200,0	187,5	93,8	93,8

Целевые программы муниципальных образований	**917**	**0503**	**795 00 00**		**69 495,6**	**69 495,6**	**66 708,5**	**96,0**	**96,0**
Муниципальная целевая программа «Комплексное благоустройство дворовых территорий в городе Нижний Тагил на 2011 – 2015 годы»	917	0503	795 00 37		69 495,6	69 495,6	66 708,5	96,0	96,0
Прочая закупка товаров, работ и услуг для государственных (муниципальных) нужд	917	0503	795 00 37	244	69 479,5	69 479,5	66 692,4	96,0	96,0
Исполнение судебных актов Российской Федерации и мировых соглашений по возмещению вреда, причиненного в результате незаконных действий (бездействия) органов государственной власти (государственных органов), органов местного самоуправления либо должностных лиц этих органов, а также в результате деятельности казенных учреждений	917	0503	795 00 37	831	16,1	16,1	16,1	100,0	100,0
ДРУГИЕ ВОПРОСЫ В ОБЛАСТИ ЖИЛИЩНО-КОММУНАЛЬНОГО ХОЗЯЙСТВА	**917**	**0505**			**59 405,7**	**59 405,7**	**48 109,7**	**81,0**	**81,0**
Руководство и управление в сфере установленных функций органов государственной власти субъектов Российской Федерации и органов местного самоуправления	**917**	**0505**	**002 00 00**		**27 898,7**	**27 898,7**	**27 021,9**	**96,9**	**96,9**
Центральный аппарат	917	0505	002 04 00		6 049,0	6 049,0	5 915,3	97,8	97,8
Фонд оплаты труда и страховые взносы	917	0505	002 04 00	121	5 869,0	5 869,0	5 813,0	99,0	99,0
Закупка товаров, работ, услуг в сфере информационно-коммуникационных технологий	917	0505	002 04 00	242	96,0	96,0	21,6	22,5	22,5
Прочая закупка товаров, работ и услуг для государственных (муниципальных) нужд	917	0505	002 04 00	244	84,0	84,0	80,7	96,1	96,1
Обеспечение деятельности подведомственных учреждений	917	0505	002 99 00		21 849,7	21 849,7	21 106,6	96,6	96,6
Фонд оплаты труда и страховые взносы	917	0505	002 99 00	111	17 820,0	17 820,0	17 686,1	99,2	99,2
Иные выплаты персоналу, за исключением фонда оплаты труда	917	0505	002 99 00	112	5,5	5,5	3,8	69,1	69,1
Закупка товаров, работ, услуг в сфере информационно-коммуникационных технологий	917	0505	002 99 00	242	850,3	850,3	666,1	78,3	78,3
Прочая закупка товаров, работ и услуг для государственных (муниципальных) нужд	917	0505	002 99 00	244	2 880,8	2 880,8	2 459,7	85,4	85,4
Уплата прочих налогов, сборов и иных платежей	917	0505	002 99 00	852	293,1	293,1	290,9	99,2	99,2
Субвенции бюджетам муниципальных образований для финансового обеспечения расходных обязательств муниципальных образований, возникающих при выполнении осударственных полномочий Российской Федерации, субъектов Российской Федерации, переданных для осуществления органам местного самоуправления в установленном порядке	**917**	**0505**	**525 00 00**		**31 207,0**	**31 207,0**	**20 928,5**	**67,1**	**67,1**
Осуществление государственного полномочия Свердловской области по предоставлению гражданам субсидий на оплату жилого помещения и коммунальных услуг	917	0505	525 03 00		7 192,0	7 192,0	5 194,0	72,2	72,2
Фонд оплаты труда и страховые взносы	917	0505	525 03 00	111	6 022,0	6 022,0	4 681,2	77,7	77,7
Иные выплаты персоналу, за исключением фонда оплаты труда	917	0505	525 03 00	112	3,0	3,0	1,7	56,7	56,7
Закупка товаров, работ, услуг в сфере информационно-коммуникационных технологий	917	0505	525 03 00	242	438,7	438,7	171,7	39,1	39,1
Прочая закупка товаров, работ и услуг для государственных (муниципальных) нужд	917	0505	525 03 00	244	728,3	728,3	339,4	46,6	46,6
Осуществление государственного полномочия Свердловской области по предоставлению отдельным категориям граждан компенсации расходов на оплату жилого помещения и коммунальных услуг	917	0505	525 05 00		24 015,0	24 015,0	15 734,5	65,5	65,5
Фонд оплаты труда и страховые взносы	917	0505	525 05 00	111	15 070,0	15 070,0	11 195,5	74,3	74,3
Иные выплаты персоналу, за исключением фонда оплаты труда	917	0505	525 05 00	112	7,0	7,0	1,8	25,7	25,7
Фонд оплаты труда и страховые взносы	917	0505	525 05 00	121	2 396,0	2 396,0	2 090,3	3,0	87,2
Иные выплаты персоналу, за исключением фонда оплаты труда	917	0505	525 05 00	122	10,0	10,0	0,2	2,0	2,0
Закупка товаров, работ, услуг в сфере информационно-коммуникационных технологий	917	0505	525 05 00	242	2 967,9	2 967,9	882,2	29,7	29,7
Прочая закупка товаров, работ и услуг для государственных (муниципальных) нужд	917	0505	525 05 00	244	3 564,1	3 564,1	1 564,5	43,9	43,9
Целевые программы муниципальных образований	**917**	**0505**	**795 00 00**		**300,0**	**300,0**	**159,3**	**53,1**	**53,1**
Муниципальная целевая программа «Развитие муниципальной службы в городе Нижний Тагил на 2010 – 2012 годы»	917	0505	795 00 28		300,0	300,0	159,3	53,1	53,1
Иные выплаты персоналу, за исключением фонда оплаты труда	917	0505	795 00 28	122	23,0	23,0	8,0	34,8	34,8
Прочая закупка товаров, работ и услуг для государственных (муниципальных) нужд	917	0505	795 00 28	244	277,0	277,0	151,3	54,6	54,6
СОЦИАЛЬНАЯ ПОЛИТИКА	**917**	**1000**			**653 006,0**	**653 006,0**	**539 931,3**	**82,7**	**82,7**
СОЦИАЛЬНОЕ ОБЕСПЕЧЕНИЕ НАСЕЛЕНИЯ	**917**	**1003**			**653 006,0**	**653 006,0**	**539 931,3**	**82,7**	**82,7**
Социальная помощь	**917**	**1003**	**505 00 00**		**153 101,0**	**153 101,0**	**113 889,9**	**74,4**	**74,4**
Оплата жилищно-коммунальных услуг отдельным категориям граждан	917	1003	505 46 00		153 101,0	153 101,0	113 889,9	74,4	74,4
Прочая закупка товаров, работ и услуг для государственных (муниципальных) нужд	917	1003	505 46 00	244	2 263,0	2 263,0	1 361,1	60,1	60,1
Пособия и компенсации по публичным нормативным обязательствам	917	1003	505 46 00	313	150 838,0	150 838,0	112 528,8	74,6	74,6
Субвенции бюджетам муниципальных образований для финансового обеспечения расходных обязательств муниципальных образований, возникающих при выполнении государственных полномочий Российской Федерации, субъектов Российской Федерации, переданных для осуществления органам местного самоуправления в установленном порядке	**917**	**1003**	**525 00 00**		**499 905,0**	**499 905,0**	**426 041,4**	**85,2**	**85,2**
Осуществление государственного полномочия Свердловской области по предоставлению гражданам субсидий на оплату жилого помещения и коммунальных услуг	917	1003	525 03 00		84 145,0	84 145,0	59 059,5	70,2	70,2
Прочая закупка товаров, работ и услуг для государственных (муниципальных) нужд	917	1003	525 03 00	244	1 145,0	1 145,0	684,4	59,8	59,8
Пособия и компенсации по публичным нормативным обязательствам	917	1003	525 03 00	313	83 000,0	83 000,0	58 375,1	70,3	70,3
Осуществление государственного полномочия Свердловской области по предоставлению отдельным категориям граждан компенсации расходов на оплату жилого помещения и коммунальных услуг	917	1003	525 05 00		415 760,0	415 760,0	366 981,9	88,3	88,3
Прочая закупка товаров, работ и услуг для государственных (муниципальных) нужд	917	1003	525 05 00	244	5 698,0	5 698,0	4 418,8	77,6	77,6
Пособия и компенсации по публичным нормативным обязательствам	917	1003	525 05 00	313	410 062,0	410 062,0	362 563,1	88,4	88,4
Избирательная комиссия города Нижний Тагил					**31 494,5**	**31 494,5**	**31 367,9**	**99,6**	**99,6**
ОБЩЕГОСУДАРСТВЕННЫЕ ВОПРОСЫ	**918**	**0100**			**31 494,5**	**31 494,5**	**31 367,9**	**99,6**	**99,6**
ОБЕСПЕЧЕНИЕ ПРОВЕДЕНИЯ ВЫБОРОВ И РЕФЕРЕНДУМОВ	**918**	**0107**			**31 494,5**	**31 494,5**	**31 367,9**	**99,6**	**99,6**
Руководство и управление в сфере установленных функций органов государственной власти субъектов Российской Федерации и органов местного самоуправления	**918**	**0107**	**002 00 00**		**1 761,0**	**1 761,0**	**1 634,4**	**92,8**	**92,8**
Центральный аппарат	918	0107	002 04 00		434,0	434,0	400,2	92,2	92,2
Закупка товаров, работ, услуг в сфере информационно-коммуникационных технологий	918	0107	002 04 00	242	58,0	58,0	57,0	98,3	98,3
Прочая закупка товаров, работ и услуг для государственных (муниципальных) нужд	918	0107	002 04 00	244	376,0	376,0	343,2	91,3	91,3
Члены избирательной комиссии муниципального образования	918	0107	002 26 00		1 327,0	1 327,0	1 234,2	93,0	93,0
Фонд оплаты труда и страховые взносы	918	0107	002 26 00	121	1 327,0	1 327,0	1 234,2	93,0	93,0
Проведение выборов и референдумов	**918**	**0107**	**020 00 00**		**29 733,5**	**29 733,5**	**29 733,5**	**100,0**	**100,0**
Проведение выборов в представительные органы муниципального образования	918	0107	020 00 02		13 266,3	13 266,3	13 266,3	100,0	100,0
Прочая закупка товаров, работ и услуг для государственных (муниципальных) нужд	918	0107	020 00 02	244	13 266,3	13 266,3	13 266,3	100,0	100,0
Проведение выборов главы муниципального образования	918	0107	020 00 03		16 467,2	16 467,2	16 467,2	100,0	100,0
Прочая закупка товаров, работ и услуг для государственных (муниципальных) нужд	918	0107	020 00 03	244	16 467,2	16 467,2	16 467,2	100,0	100,0
ИТОГО					**6 829 776,9**	**6 868 367,7**	**6 563 489,2**	**96,1**	**95,6**

ПРИЛОЖЕНИЕ № 4

к Решению Нижнетагильской городской Думы от 28.06.2013 № 29

Отчет об исполнении расходов бюджета города Нижний Тагил по разделам, подразделам, целевым статьям и видам расходов классификации расходов бюджетов Российской Федерации за 2012 год

Наименование показателей	РзПр	ЦСР	ВР	Утверждено, тыс. рублей	Уточненная роспись, тыс. рублей	ИСПОЛНЕНИЕ		
						в тыс. рублей	в процентах к бюджету	в процентах к росписи
ОБЩЕГОСУДАРСТВЕННЫЕ ВОПРОСЫ	**0100**			**401 988,2**	**399 592,2**	**385 106,0**	**95,8**	**96,4**
ФУНКЦИОНИРОВАНИЕ ВЫСШЕГО ДОЛЖНОСТНОГО ЛИЦА СУБЪЕКТА РОССИЙСКОЙ ФЕДЕРАЦИИ И МУНИЦИПАЛЬНОГО ОБРАЗОВАНИЯ	**0102**			**2 454,0**	**2 454,0**	**2 368,0**	**96,5**	**96,5**
Руководство и управление в сфере установленных функций органов государственной власти субъектов Российской Федерации и органов местного самоуправления	**0102**	**002 00 00**		**2 454,0**	**2 454,0**	**2 368,0**	**96,5**	**96,5**
Глава муниципального образования	0102	002 03 00		2 454,0	2 454,0	2 368,0	96,5	96,5
Фонд оплаты труда и страховые взносы	0102	002 03 00	121	2 384,0	2 384,0	2 298,0	96,4	96,4
Иные выплаты персоналу, за исключением фонда оплаты труда	0102	002 03 00	122	70,0	70,0	70,0	100,0	100,0
ФУНКЦИОНИРОВАНИЕ ЗАКОНОДАТЕЛЬНЫХ (ПРЕДСТАВИТЕЛЬНЫХ) ОРГАНОВ ГОСУДАРСТВЕННОЙ ВЛАСТИ И ПРЕДСТАВИТЕЛЬНЫХ ОРГАНОВ МУНИЦИПАЛЬНЫХ ОБРАЗОВАНИЙ	**0103**			**20 226,0**	**20 226,0**	**19 883,9**	**98,3**	**98,3**
Руководство и управление в сфере установленных функций органов государственной власти субъектов Российской Федерации и органов местного самоуправления	**0103**	**002 00 00**		**20 061,0**	**20 061,0**	**19 719,6**	**98,3**	**98,3**
Центральный аппарат	0103	002 04 00		16 121,0	16 121,0	15 809,0	98,1	98,1
Фонд оплаты труда и страховые взносы	0103	002 04 00	121	10 239,0	10 239,0	10 239,0	100,0	100,0
Иные выплаты персоналу, за исключением фонда оплаты труда	0103	002 04 00	122	26,0	26,0	9,3	35,8	35,8
Закупка товаров, работ, услуг в сфере информационно-коммуникационных технологий	0103	002 04 00	242	651,8	651,8	645,8	99,1	99,1
Прочая закупка товаров, работ и услуг для государственных (муниципальных) нужд	0103	002 04 00	244	5 204,2	5 204,2	4 914,9	94,4	94,4
Председатель представительного органа муниципального образования и его заместители	0103	002 11 00		3 049,7	3 049,7	3 021,1	99,1	99,1

Фонд оплаты труда и страховые взносы	0103	002 11 00	121	2 979,7	2 979,7	2 979,6	100,0	100,0
Иные выплаты персоналу, за исключением фонда оплаты труда	0103	002 11 00	122	70,0	70,0	41,5	59,3	59,3
Депутаты представительного органа муниципального образования	0103	002 12 00		890,3	890,3	889,5	99,9	99,9
Фонд оплаты труда и страховые взносы	0103	002 12 00	121	890,3	890,3	889,5	99,9	99,9
Целевые программы муниципальных образований	**0103**	**795 00 00**		**165,0**	**165,0**	**164,3**	**99,6**	**99,6**
Муниципальная целевая программа «Развитие муниципальной службы в городе Нижний Тагил на 2010 – 2012 годы»	0103	795 00 28		165,0	165,0	164,3	99,6	99,6
Иные выплаты персоналу, за исключением фонда оплаты труда	0103	795 00 28	122	10,0	10,0	10,0	100,0	100,0
Прочая закупка товаров, работ и услуг для государственных (муниципальных) нужд	0103	795 00 28	244	155,0	155,0	154,3	99,5	99,5
ФУНКЦИОНИРОВАНИЕ ПРАВИТЕЛЬСТВА РОССИЙСКОЙ ФЕДЕРАЦИИ, ВЫСШИХ ИСПОЛНИТЕЛЬНЫХ ОРГАНОВ ГОСУДАРСТВЕННОЙ ВЛАСТИ СУБЪЕКТОВ РОССИЙСКОЙ ФЕДЕРАЦИИ, МЕСТНЫХ АДМИНИСТРАЦИЙ	**0104**			**137 112,3**	**137 112,3**	**133 572,6**	**97,4**	**97,4**
Руководство и управление в сфере установленных функций органов государственной власти субъектов Российской Федерации и органов местного самоуправления	**0104**	**002 00 00**		**134 744,3**	**134 744,3**	**131 945,0**	**97,9**	**97,9**
Центральный аппарат	0104	002 04 00		97 098,6	97 098,6	94 787,6	97,6	97,6
Фонд оплаты труда и страховые взносы	0104	002 04 00	121	86 527,6	86 527,6	84 863,6	98,1	98,1
Иные выплаты персоналу, за исключением фонда оплаты труда	0104	002 04 00	122	20,0	20,0	11,8	59,0	59,0
Закупка товаров, работ, услуг в сфере информационно-коммуникационных технологий	0104	002 04 00	242	2 731,0	2 731,0	2 334,0	85,5	85,5
Прочая закупка товаров, работ и услуг для государственных (муниципальных) нужд	0104	002 04 00	244	7 614,7	7 614,7	7 374,4	96,8	96,8
Уплата прочих налогов, сборов и иных платежей	0104	002 04 00	852	205,3	205,3	203,8	99,3	99,3
Территориальные органы	0104	002 15 00		37 645,7	37 645,7	37 157,4	98,7	98,7
Фонд оплаты труда и страховые взносы	0104	002 15 00	121	32 213,8	32 213,8	31 891,5	99,0	99,0
Закупка товаров, работ, услуг в сфере информационно-коммуникационных технологий	0104	002 15 00	242	1 115,7	1 135,7	1 112,6	99,7	98,0
Прочая закупка товаров, работ и услуг для государственных (муниципальных) нужд	0104	002 15 00	244	4 312,2	4 292,2	4 151,3	96,3	96,7
Уплата прочих налогов, сборов и иных платежей	0104	002 15 00	852	4,0	4,0	2,0	50,0	50,0
Целевые программы муниципальных образований	**0104**	**795 00 00**		**2 368,0**	**2 368,0**	**1 627,6**	**68,7**	**68,7**
Муниципальная целевая программа «Развитие муниципальной службы в городе Нижний Тагил на 2010 – 2012 годы»	0104	795 00 28		2 168,0	2 168,0	1 438,6	66,4	66,4
Иные выплаты персоналу, за исключением фонда оплаты труда	0104	795 00 28	122	933,3	933,3	751,0	80,5	80,5
Прочая закупка товаров, работ и услуг для государственных (муниципальных) нужд	0104	795 00 28	244	1 234,7	1 234,7	687,6	55,7	55,7
Муниципальная целевая программа «Обеспечение первичных мер пожарной безопасности на территории города Нижний Тагил (2011 – 2013 годы)»	0104	795 00 29		200,0	200,0	189,0	94,5	94,5
Прочая закупка товаров, работ и услуг для государственных (муниципальных) нужд	0104	795 00 29	244	200,0	200,0	189,0	94,5	94,5
Судебная система	**0105**			**585,6**	**585,6**	**262,4**	**44,8**	**44,8**
Руководство и управление в сфере установленных функций	**0105**	**001 00 00**		**585,6**	**585,6**	**262,4**	**44,8**	**44,8**
Составление (изменение) списков кандидатов в присяжные заседатели федеральных судов общей юрисдикции в Российской Федерации	0105	001 40 00		585,6	585,6	262,4	44,8	44,8
Прочая закупка товаров, работ и услуг для государственных (муниципальных) нужд	0105	001 40 00	244	422,2	422,2	99,0	23,4	23,4
Субсидии автономным учреждениям на иные цели	0105	001 40 00	622	163,4	163,4	163,4	100,0	100,0
ОБЕСПЕЧЕНИЕ ДЕЯТЕЛЬНОСТИ ФИНАНСОВЫХ, НАЛОГОВЫХ И ТАМОЖЕННЫХ ОРГАНОВ И ОРГАНОВ ФИНАНСОВОГО (ФИНАНСОВО-БЮДЖЕТНОГО) НАДЗОРА	**0106**			**37 029,9**	**37 029,9**	**35 149,0**	**94,9**	**94,9**
Руководство и управление в сфере установленных функций органов государственной власти субъектов Российской Федерации и органов местного самоуправления	**0106**	**002 00 00**		**36 623,6**	**36 623,6**	**34 744,2**	**94,9**	**94,9**
Центральный аппарат	0106	002 04 00		34 579,6	34 579,6	32 700,5	94,6	94,6
Фонд оплаты труда и страховые взносы	0106	002 04 00	121	32 688,6	32 665,6	31 234,6	95,6	95,6
Иные выплаты персоналу, за исключением фонда оплаты труда	0106	002 04 00	122	12,0	12,0	1,7	14,2	14,2
Закупка товаров, работ, услуг в сфере информационно-коммуникационных технологий	0106	002 04 00	242	829,0	822,5	805,9	97,2	98,0
Прочая закупка товаров, работ и услуг для государственных (муниципальных) нужд	0106	002 04 00	244	1 049,0	1 078,5	658,0	62,7	61,0
Уплата прочих налогов, сборов и иных платежей	0106	002 04 00	852	1,0	1,0	0,3	30,0	30,0
Руководитель контрольно-счетной палаты муниципального образования и его заместители	0106	002 25 00		2 044,0	2 044,0	2 043,7	100,0	100,0
Фонд оплаты труда и страховые взносы	0106	002 25 00	121	2 044,0	2 044,0	2 043,7	100,0	100,0
Целевые программы муниципальных образований	**0106**	**795 00 00**		**406,3**	**406,3**	**404,8**	**99,6**	**99,6**
Муниципальная целевая программа «Развитие муниципальной службы в городе Нижний Тагил на 2010 – 2012 годы»	0106	795 00 28		406,3	406,3	404,8	99,6	99,6
Иные выплаты персоналу, за исключением фонда оплаты труда	0106	795 00 28	122	161,0	161,0	160,9	99,9	99,9
Прочая закупка товаров, работ и услуг для государственных (муниципальных) нужд	0106	795 00 28	244	245,3	245,3	243,9	99,4	99,4
ОБЕСПЕЧЕНИЕ ПРОВЕДЕНИЯ ВЫБОРОВ И РЕФЕРЕНДУМОВ	**0107**			**31 494,5**	**31 494,5**	**31 367,9**	**99,6**	**99,6**
Руководство и управление в сфере установленных функций органов государственной власти субъектов Российской Федерации и органов местного самоуправления	**0107**	**002 00 00**		**1 761,0**	**1 761,0**	**1 634,4**	**92,8**	**92,8**
Центральный аппарат	0107	002 04 00		434,0	434,0	400,2	92,2	92,2
Закупка товаров, работ, услуг в сфере информационно-коммуникационных технологий	0107	002 04 00	242	58,0	58,0	57,0	98,3	98,3
Прочая закупка товаров, работ и услуг для государственных (муниципальных) нужд	0107	002 04 00	244	376,0	376,0	343,2	91,3	91,3
Члены избирательной комиссии муниципального образования	0107	002 26 00		1 327,0	1 327,0	1 234,2	93,0	93,0
Фонд оплаты труда и страховые взносы	0107	002 26 00	121	1 327,0	1 327,0	1 234,2	93,0	93,0
Проведение выборов и референдумов	**0107**	**020 00 00**		**29 733,5**	**29 733,5**	**29 733,5**	**100,0**	**100,0**
Проведение выборов в представительные органы муниципального образования	0107	020 00 02		13 266,3	13 266,3	13 266,3	100,0	100,0
Прочая закупка товаров, работ и услуг для государственных (муниципальных) нужд	0107	020 00 02	244	13 266,3	13 266,3	13 266,3	100,0	100,0
Проведение выборов главы муниципального образования	0107	020 00 03		16 467,2	16 467,2	16 467,2	100,0	100,0
Прочая закупка товаров, работ и услуг для государственных (муниципальных) нужд	0107	020 00 03	244	16 467,2	16 467,2	16 467,2	100,0	100,0
РЕЗЕРВНЫЕ ФОНДЫ	**0111**			**2 988,7**	**592,8**			
Резервные фонды	**0111**	**070 00 00**		**2 988,7**	**592,8**			
Резервные фонды местных администраций	0111	070 05 00		2 988,7	592,8			
Резервные средства	0111	070 05 00	870	2 988,7	592,8			
ДРУГИЕ ОБЩЕГОСУДАРСТВЕННЫЕ ВОПРОСЫ	**0113**			**170 097,2**	**170 097,1**	**162 502,2**	**95,5**	**95,5**
Руководство и управление в сфере установленных функций органов государственной власти субъектов Российской Федерации и органов местного самоуправления	**0113**	**002 00 00**		**8 661,8**	**8 661,8**	**8 549,4**	**98,7**	**98,7**
Центральный аппарат	0113	002 04 00		8 661,8	8 661,8	8 549,4	98,7	98,7
Фонд оплаты труда и страховые взносы	0113	002 04 00	121	8 101,8	8 101,8	8 019,9	99,0	99,0
Закупка товаров, работ, услуг в сфере информационно-коммуникационных технологий	0113	002 04 00	242	340,0	340,0	309,8	91,1	91,1
Прочая закупка товаров, работ и услуг для государственных (муниципальных) нужд	0113	002 04 00	244	219,0	219,0	218,9	100,0	100,0
Уплата прочих налогов, сборов и иных платежей	0113	002 04 00	852	1,0	1,0	0,8	80,0	80,0
Резервные фонды	**0113**	**070 00 00**		**845,8**	**845,8**	**845,8**	**100,0**	**100,0**
Резервные фонды местных администраций	0113	070 05 00		845,8	845,8	845,8	100,0	100,0
Закупка товаров, работ, услуг в сфере информационно-коммуникационных технологий	0113	070 05 00	242	845,8	845,8	845,8	100,0	100,0
Реализация государственной политики в области приватизации и управления государственной и муниципальной собственностью	**0113**	**090 00 00**		**22 562,2**	**22 562,2**	**21 192,8**	**93,9**	**93,9**
Содержание и обслуживание казны Российской Федерации (муниципального образования)	0113	090 01 00		2 005,3	2 005,3	2 005,3	100,0	100,0
Прочая закупка товаров, работ и услуг для государственных (муниципальных) нужд	0113	090 01 00	244	1 864,4	1 864,4	1 864,4	100,0	100,0
Исполнение судебных актов Российской Федерации и мировых соглашений по возмещению вреда, причиненного в результате незаконных действий (бездействия) органов государственной власти (государственных органов), органов местного самоуправления либо должностных лиц этих органов, а также в результате деятельности казенных учреждений	0113	090 01 00	831	140,9	140,9	140,9	100,0	100,0
Оценка недвижимости, признание прав и регулирование отношений по государственной (муниципальной) собственности	0113	090 02 00		14 667,9	14 667,9	13 332,2	90,9	90,9
Иные выплаты персоналу, за исключением фонда оплаты труда	0113	090 02 00	112	14,0	14,0			
Иные выплаты персоналу, за исключением фонда оплаты труда	0113	090 02 00	122	4,0	4,0	2,0	50,0	50,0
Закупка товаров, работ, услуг в сфере информационно-коммуникационных технологий	0113	090 02 00	242	500,0	500,0	483,5	96,7	96,7
Прочая закупка товаров, работ и услуг для государственных (муниципальных) нужд	0113	090 02 00	244	14 143,9	14 143,9	12 842,9	90,8	90,8
Уплата прочих налогов, сборов и иных платежей	0113	090 02 00	852	6,0	6,0	3,8	63,3	63,3
Обеспечение деятельности подведомственных учреждений	**0113**	**090 99 00**		**5 889,0**	**5 889,0**	**5 855,3**	**99,4**	**99,4**
Фонд оплаты труда и страховые взносы	0113	090 99 00	111	5 422,0	5 422,0	5 406,8	99,7	99,7
Закупка товаров, работ, услуг в сфере информационно-коммуникационных технологий	0113	090 99 00	242	190,0	190,0	172,7	90,9	90,9
Прочая закупка товаров, работ и услуг для государственных (муниципальных) нужд	0113	090 99 00	244	276,0	276,0	275,8	99,9	99,9
Уплата прочих налогов, сборов и иных платежей	0113	090 99 00	852	1,0	1,0			
Реализация государственных функций, связанных с общегосударственным управлением	**0113**	**092 00 00**		**43 679,1**	**43 679,0**	**42 686,5**	**97,7**	**97,7**
Выполнение других обязательств государства (муниципального образования)	0113	092 03 00		43 679,1	43 679,0	42 686,5	97,7	97,7
Прочие выплаты по обязательствам государства (муниципального образования)	0113	092 03 05		43 679,1	43 679,0	42 686,5	97,7	97,7
Исполнение судебных актов Российской Федерации и мировых соглашений по возмещению вреда, причиненного в результате незаконных действий (бездействия) органов государственной власти (государственных органов), органов местного самоуправления либо должностных лиц этих органов, а также в результате деятельности казенных учреждений	0113	092 03 05	831	43 604,5	43 604,4	42 621,3	97,7	97,7
Уплата прочих налогов, сборов и иных платежей	0113	092 03 05	852	74,6	74,6	65,2	87,4	87,4

Реализация государственных функций в области национальной экономики	**0113**	**340 00 00**		**5 000,0**	**5 000,0**	**5 000,0**	**100,0**	**100,0**
Взнос Российской Федерации (муниципального образования) в уставные капиталы	0113	340 02 00		5 000,0	5 000,0	5 000,0	100,0	100,0
Взнос в уставной капитал муниципальных унитарных предприятий	0113	340 02 99		5 000,0	5 000,0	5 000,0	100,0	100,0
Уплата прочих налогов, сборов и иных платежей	0113	340 02 99	852	5 000,0	5 000,0	5 000,0	100,0	100,0
Учебно-методические кабинеты, централизованные бухгалтерии, группы хозяйственного обслуживания, учебные фильмотеки, межшкольные учебно-производственные комбинаты, логопедические пункты	**0113**	**452 00 00**		**43 293,4**	**43 293,4**	**41 598,0**	**96,1**	**96,1**
Обеспечение деятельности подведомственных учреждений	0113	452 99 00		43 293,4	43 293,4	41 598,0	96,1	96,1
Фонд оплаты труда и страховые взносы	0113	452 99 00	111	38 321,4	38 321,4	36 994,0	96,5	96,5
Закупка товаров, работ, услуг в сфере информационно-коммуникационных технологий	0113	452 99 00	242	1 869,0	1 869,0	1 770,4	94,7	94,7
Прочая закупка товаров, работ и услуг для государственных (муниципальных) нужд	0113	452 99 00	244	3 100,0	3 100,0	2 833,1	91,4	91,4
Уплата прочих налогов, сборов и иных платежей	0113	452 99 00	852	3,0	3,0	0,5	16,7	16,7
Субвенции бюджетам муниципальных образований для финансового обеспечения расходных обязательств муниципальных образований, возникающих при выполнении государственных полномочий Российской Федерации, субъектов Российской Федерации, переданных для осуществления органам местного самоуправления в установленном порядке	**0113**	**525 00 00**		**2 834,1**	**2 834,1**	**2 706,8**	**95,5**	**95,5**
Осуществление государственного полномочия Свердловской области по хранению, комплектованию, учету и использованию архивных документов, относящихся к государственной собственности Свердловской области	0113	525 02 00		2 422,0	2 422,0	2 421,9	100,0	100,0
Фонд оплаты труда и страховые взносы	0113	525 02 00	111	525,3	525,3	525,3	100,0	100,0
Закупка товаров, работ, услуг в сфере информационно-коммуникационных технологий	0113	525 02 00	242	644,3	644,3	644,3	100,0	100,0
Прочая закупка товаров, работ и услуг для государственных (муниципальных) нужд	0113	525 02 00	244	1 252,4	1 252,4	1 252,3	100,0	100,0
Осуществление государственного полномочия Свердловской области по определению перечня должностных лиц, уполномоченных составлять протоколы об административных правонарушениях, предусмотренных законом Свердловской области	0113	525 06 00		0,1	0,1	0,1	100,0	100,0
Прочая закупка товаров, работ и услуг для государственных (муниципальных) нужд	0113	525 06 00	244	0,1	0,1	0,1	100,0	100,0
Осуществление государственного полномочия Свердловской области по созданию административных комиссий	0113	525 07 00		412,0	412,0	284,8	69,1	69,1
Фонд оплаты труда и страховые взносы	0113	525 07 00	121	185,9	185,9	96,9	52,1	52,1
Закупка товаров, работ, услуг в сфере информационно-коммуникационных технологий	0113	525 07 00	242	125,1	125,1	119,0	95,1	95,1
Прочая закупка товаров, работ и услуг для государственных (муниципальных) нужд	0113	525 07 00	244	101,0	101,0	68,9	68,2	68,2
Возврат целевых средств в вышестоящие уровни бюджетов	**0113**	**770 00 00**		**8 567,0**	**8 567,0**	**8 565,4**	**100,0**	**100,0**
Прочие расходы	0113	770 00 00	890	8 567,0	8 567,0	8 565,4	100,0	100,0
Расходы по содержанию имущества муниципальной казны	**0113**	**780 00 00**		**2 500,0**	**2 500,0**	**1 390,6**	**55,6**	**55,6**
Содержание жилых и нежилых помещений	0113	780 01 00		2 500,0	2 500,0	1 390,6	55,6	55,6
Прочая закупка товаров, работ и услуг для государственных (муниципальных) нужд	0113	780 01 00	244	2 500,0	2 500,0	1 390,6	55,6	55,6
Архивные учреждения	**0113**	**790 00 00**		**9 963,3**	**9 963,3**	**9 777,8**	**98,1**	**98,1**
Обеспечение деятельности подведомственных учреждений	0113	790 99 00		9 963,3	9 963,3	9 777,8	98,1	98,1
Фонд оплаты труда и страховые взносы	0113	790 99 00	111	7 630,0	7 630,0	7 487,8	98,1	98,1
Закупка товаров, работ, услуг в сфере информационно-коммуникационных технологий	0113	790 99 00	242	430,0	430,0	424,6	98,7	98,7
Прочая закупка товаров, работ и услуг для государственных (муниципальных) нужд	0113	790 99 00	244	1 903,1	1 903,1	1 865,2	98,0	98,0
Уплата прочих налогов, сборов и иных платежей	0113	790 99 00	852	0,2	0,2	0,2	100,0	100,0
Мероприятия по взаимодействию привлекаемых сил и средств по предупреждению и ликвидации чрезвычайных ситуаций	**0113**	**791 00 00**		**6 202,6**	**6 202,6**	**5 987,4**	**96,5**	**96,5**
Обеспечение деятельности подведомственных учреждений	0113	791 99 00		6 202,6	6 202,6	5 987,4	96,5	96,5
Фонд оплаты труда и страховые взносы	0113	791 99 00	111	5 312,6	5 312,6	5 249,9	98,8	98,8
Иные выплаты персоналу, за исключением фонда оплаты труда	0113	791 99 00	112	15,0	15,0			
Закупка товаров, работ, услуг в сфере информационно-коммуникационных технологий	0113	791 99 00	242	702,0	702,0	589,9	84,0	84,0
Прочая закупка товаров, работ и услуг для государственных (муниципальных) нужд	0113	791 99 00	244	173,0	173,0	147,6	85,3	85,3
Выкуп изымаемых у собственников помещений признанных непригодными для проживания, либо находящихся в жилых домах, подлежащих сносу	**0113**	**793 00 00**		**2 096,6**	**2 096,6**	**1 013,6**	**48,3**	**48,3**
Выплата выкупной цены за жилые помещения, признанные непригодными для проживания, либо находящихся в жилых домах, подлежащих сносу	0113	793 01 00		2 096,6	2 096,6	1 013,6	48,3	48,3
Прочая закупка товаров, работ и услуг для государственных (муниципальных) нужд	0113	793 01 00	244	2 096,6	2 096,6	1 013,6	48,3	48,3
Целевые программы муниципальных образований	**0113**	**795 00 00**		**13 812,2**	**13 812,2**	**13 109,0**	**94,9**	**94,9**
Муниципальная программа «Профилактика наркомании и противодействие незаконному обороту наркотиков на территории города Нижний Тагил (2011 – 2013 годы)»	0113	795 00 05		90,0	90,0	74,5	82,8	82,8
Прочая закупка товаров, работ и услуг для государственных (муниципальных) нужд	0113	795 00 05	244	90,0	90,0	74,5	82,8	82,8
Муниципальная целевая программа «Информатизация Администрации города Нижний Тагил на 2010 – 2013 годы»	0113	795 00 25		13 629,2	13 629,2	12 941,8	95,0	95,0
Иные выплаты персоналу, за исключением фонда оплаты труда	0113	795 00 25	122	2,0	2,0	1,4	70,0	70,0
Закупка товаров, работ, услуг в сфере информационно-коммуникационных технологий	0113	795 00 25	242	13 587,2	13 587,2	12 912,4	95,0	95,0
Прочая закупка товаров, работ и услуг для государственных (муниципальных) нужд	0113	795 00 25	244	40,0	40,0	28,0	70,0	70,0
Муниципальная целевая программа «Развитие муниципальной службы в городе Нижний Тагил на 2010 – 2012 годы»	0113	795 00 28		93,0	93,0	92,7	99,7	99,7
Иные выплаты персоналу, за исключением фонда оплаты труда	0113	795 00 28	122	15,0	4,6	4,6	30,7	100,0
Прочая закупка товаров, работ и услуг для государственных (муниципальных) нужд	0113	795 00 28	244	78,0	88,4	88,1	112,9	99,7
Региональные целевые программы	**0113**	**800 00 00**		**79,1**	**79,1**	**79,1**	**100,0**	**100,0**
Областная целевая программа «Информационное общество Свердловской области» на 2011 – 2015 годы	0113	815 00 00		79,1	79,1	79,1	100,0	100,0
Закупка товаров, работ, услуг в сфере информационно-коммуникационных технологий	0113	815 00 00	242	79,1	79,1	79,1	100,0	100,0
НАЦИОНАЛЬНАЯ БЕЗОПАСНОСТЬ И ПРАВООХРАНИТЕЛЬНАЯ ДЕЯТЕЛЬНОСТЬ	**0300**			**32 173,8**	**32 173,8**	**26 212,3**	**81,5**	**81,5**
ЗАЩИТА НАСЕЛЕНИЯ И ТЕРРИТОРИИ ОТ ЧРЕЗВЫЧАЙНЫХ СИТУАЦИЙ ПРИРОДНОГО И ТЕХНОГЕННОГО ХАРАКТЕРА, ГРАЖДАНСКАЯ ОБОРОНА	**0309**			**23 016,6**	**23 016,6**	**22 649,3**	**98,4**	**98,4**
Руководство и управление в сфере установленных функций органов государственной власти субъектов Российской Федерации и органов местного самоуправления	**0309**	**002 00 00**		**3 297,7**	**3 297,7**	**3 206,4**	**97,2**	**97,2**
Обеспечение деятельности подведомственных учреждений	0309	002 99 00		3 297,7	3 297,7	3 206,4	97,2	97,2
Фонд оплаты труда и страховые взносы	0309	002 99 00	111	2 853,0	2 853,0	2 809,1	98,5	98,5
Закупка товаров, работ, услуг в сфере информационно-коммуникационных технологий	0309	002 99 00	242	153,0	153,0	151,0	98,7	98,7
Прочая закупка товаров, работ и услуг для государственных (муниципальных) нужд	0309	002 99 00	244	284,2	284,2	243,8	85,8	85,8
Уплата прочих налогов, сборов и иных платежей	0309	002 99 00	852	7,5	7,5	2,5	33,3	33,3
Мероприятия по гражданской обороне	**0309**	**219 00 00**		**1 861,3**	**1 861,3**	**1 614,0**	**86,7**	**86,7**
Подготовка населения и организаций к действиям в чрезвычайной ситуации в мирное и военное время	0309	219 01 00		1 861,3	1 861,3	1 614,0	86,7	86,7
Закупка товаров, работ, услуг в сфере информационно-коммуникационных технологий	0309	219 01 00	242	1 500,8	1 500,8	1 337,9	89,1	89,1
Прочая закупка товаров, работ и услуг для государственных (муниципальных) нужд	0309	219 01 00	244	360,5	360,5	276,1	76,6	76,6
Поисковые и аварийно-спасательные учреждения	**0309**	**302 00 00**		**16 519,6**	**16 519,6**	**16 519,6**	**100,0**	**100,0**
Субсидии бюджетным учреждениям	0309	302 20 00		16 519,6	16 519,6	16 519,6	100,0	100,0
Субсидии бюджетным учреждениям на финансовое обеспечение государственного (муниципального) задания на оказание государственных (муниципальных) услуг (выполнение работ)	0309	302 20 00	611	16 519,6	16 519,6	16 519,6	100,0	100,0
Целевые программы муниципальных образований	**0309**	**795 00 00**		**1 338,0**	**1 338,0**	**1 309,3**	**97,9**	**97,9**
Муниципальная целевая программа «Обеспечение первичных мер пожарной безопасности на территории города Нижний Тагил (2011 – 2013 годы)»	0309	795 00 29		1 338,0	1 338,0	1 309,3	97,9	97,9
Фонд оплаты труда и страховые взносы	0309	795 00 29	111	918,0	918,0	914,4	99,6	99,6
Субсидии бюджетным учреждениям на иные цели	0309	795 00 29	612	420,0	420,0	394,9	94,0	94,0
ОБЕСПЕЧЕНИЕ ПОЖАРНОЙ БЕЗОПАСНОСТИ	**0310**			**2 075,2**	**2 075,2**	**964,6**	**46,5**	**46,5**
Резервные фонды	**0310**	**070 00 00**		**0,7**	**0,7**	**0,7**	**100,0**	**100,0**
Резервные фонды местных администраций	0310	070 05 00		0,7	0,7	0,7	100,0	100,0
Прочая закупка товаров, работ и услуг для государственных (муниципальных) нужд	0310	070 05 00	244	0,7	0,7	0,7	100,0	100,0
Реализация других функций, связанных с обеспечением национальной безопасности и правоохранительной деятельности	**0310**	**247 00 00**		**964,5**	**964,5**	**963,9**	**99,9**	**99,9**
Обеспечение первичных мер пожарной безопасности	0310	247 10 00		964,5	964,5	963,9	99,9	99,9
Прочая закупка товаров, работ и услуг для государственных (муниципальных) нужд	0310	247 10 00	244	514,5	514,5	513,9	99,9	99,9
Уплата прочих налогов, сборов и иных платежей	0310	247 10 00	852	450,0	450,0	450,0	100,0	100,0
Целевые программы муниципальных образований	**0310**	**795 00 00**		**1 110,0**	**1 110,0**			
Муниципальная целевая программа «Обеспечение первичных мер пожарной безопасности на территории города Нижний Тагил (2011 – 2013 годы)»	0310	795 00 29		1 110,0	1 110,0			
Субсидии некоммерческим организациям (за исключением государственных (муниципальных) учреждений)	0310	795 00 29	630	1 110,0	1 110,0			
ДРУГИЕ ВОПРОСЫ В ОБЛАСТИ НАЦИОНАЛЬНОЙ БЕЗОПАСНОСТИ И ПРАВООХРАНИТЕЛЬНОЙ ДЕЯТЕЛЬНОСТИ	**0314**			**7 082,0**	**7 082,0**	**2 598,4**	**36,7**	**36,7**
Реализация других функций, связанных с обеспечением национальной безопасности и правоохранительной деятельности	**0314**	**247 00 00**		**3 541,0**	**3 541,0**	**2 598,4**	**73,4**	**73,4**
Участие в профилактике терроризма и экстремизма, а также в минимизации и (или) ликвидации последствий проявлений терроризма и экстремизма	0314	247 00 20		3 541,0	3 541,0	2 598,4	73,4	73,4
Прочая закупка товаров, работ и услуг для государственных (муниципальных) нужд	0314	247 00 20	244	1 296,2	1 296,2	354,3	27,3	27,3
Субсидии бюджетным учреждениям на иные цели	0314	247 00 20	612	2 194,8	2 194,8	2 194,5	100,0	100,0
Субсидии автономным учреждениям на иные цели	0314	247 00 20	622	50,0	50,0	49,6	99,2	99,2

Целевые программы муниципальных образований	**0314**	**795 00 00**		**3 541,0**	**3 541,0**			
Муниципальная комплексная программа «Профилактика правонарушений на территории города Нижний Тагил (2007 – 2012 годы)»	0314	795 00 02		3 541,0	3 541,0			
Закупка товаров, работ, услуг в сфере информационно-коммуникационных технологий	0314	795 00 02	242	500,0	500,0			
Прочая закупка товаров, работ и услуг для государственных (муниципальных) нужд	0314	795 00 02	244	3 041,0	3 041,0			
НАЦИОНАЛЬНАЯ ЭКОНОМИКА	**0400**			**675 218,9**	**713 129,7**	**675 295,4**	**100,0**	**94,7**
ВОДНОЕ ХОЗЯЙСТВО	**0406**			**6 590,0**	**6 590,0**	**5 783,1**	**87,8**	**87,8**
Водохозяйственные мероприятия	**0406**	**280 00 00**		**90,0**	**90,0**	**90,0**	**100,0**	**100,0**
Мероприятия в области использования, охраны водных объектов и гидротехнических сооружений	0406	280 01 00		90,0	90,0	90,0	100,0	100,0
Обеспечение деятельности подведомственных учреждений	0406	280 01 00		90,0	90,0	90,0	100,0	100,0
Прочая закупка товаров, работ и услуг для государственных (муниципальных) нужд	0406	280 01 00	244	90,0	90,0	90,0	100,0	100,0
Целевые программы муниципальных образований	**0406**	**795 00 00**		**1 500,0**	**1 500,0**	**1 327,7**	**88,5**	**88,5**
Муниципальная целевая программа «Экология и природные ресурсы города Нижний Тагил на 2011 – 2015 годы»	0406	795 00 40		1 500,0	1 500,0	1 327,7	88,5	88,5
Закупка товаров, работ, услуг в целях капитального ремонта государственного (муниципального) имущества	0406	795 00 40	243	1 500,0	1 500,0	1 327,7	88,5	88,5
Региональные целевые программы	**0406**	**800 00 00**		**5 000,0**	**5 000,0**	**4 365,4**	**87,3**	**87,3**
Областная целевая программа «Экология и природные ресурсы Свердловской области» на 2009 – 2015 годы	0406	823 00 00		5 000,0	5 000,0	4 365,4	87,3	87,3
Осуществление водохозяйственных мероприятий, в том числе капитального ремонта гидротехнических сооружений, находящихся в муниципальной собственности, и на осуществление действий, связанных с приобретением права муниципальной собственности на бесхозяйные гидротехнические сооружения, расположенные на территориях соответствующих муниципальных образований в Свердловской области	0406	823 00 02		5 000,0	5 000,0	4 365,4	87,3	87,3
Закупка товаров, работ, услуг в целях капитального ремонта государственного (муниципального) имущества	0406	823 00 02	243	5 000,0	5 000,0	4 365,4	87,3	87,3
ЛЕСНОЕ ХОЗЯЙСТВО	**0407**			**1 915,0**	**1 915,0**	**1 844,9**	**96,3**	**96,3**
Целевые программы муниципальных образований	**0407**	**795 00 00**		**1 915,0**	**1 915,0**	**1 844,9**	**96,3**	**96,3**
Муниципальная целевая программа «Экология и природные ресурсы города Нижний Тагил на 2011 – 2015 годы»	0407	795 00 40		1 915,0	1 915,0	1 844,9	96,3	96,3
Прочая закупка товаров, работ и услуг для государственных (муниципальных) нужд	0407	795 00 40	244	1 915,0	1 915,0	1 844,9	96,3	96,3
ТРАНСПОРТ	**0408**			**60 097,5**	**60 097,5**	**59 559,1**	**99,1**	**99,1**
Другие виды транспорта	**0408**	**317 00 00**		**35 095,0**	**35 095,0**	**34 556,6**	**98,5**	**98,5**
Субсидии на проведение отдельных мероприятий по другим видам транспорта	0408	317 01 00		35 000,0	35 000,0	34 461,6	98,5	98,5
Субсидии юридическим лицам (кроме государственных (муниципальных) учреждений) и физическим лицам – производителям товаров, работ, услуг	0408	317 01 00	810	35 000,0	35 000,0	34 461,6	98,5	98,5
Прочие мероприятия по другим видам транспорта	0408	317 02 00		95,0	95,0	95,0	100,0	100,0
Закупка товаров, работ, услуг в сфере информационно-коммуникационных технологий	0408	317 02 00	242	95,0	95,0	95,0	100,0	100,0
Реализация государственных функций в области национальной экономики	**0408**	**340 00 00**		**5 000,0**	**5 000,0**	**5 000,0**	**100,0**	**100,0**
Взнос Российской Федерации (муниципального образования) в уставные капиталы	0408	340 02 00		5 000,0	5 000,0	5 000,0	100,0	100,0
Взнос в уставной капитал муниципальных унитарных предприятий	0408	340 02 99		5 000,0	5 000,0	5 000,0	100,0	100,0
Уплата прочих налогов, сборов и иных платежей	0408	340 02 99	852	5 000,0	5 000,0	5 000,0	100,0	100,0
Целевые программы муниципальных образований	**0408**	**795 00 00**		**20 002,5**	**20 002,5**	**20 002,5**	**100,0**	**100,0**
Муниципальная целевая программа «Обновление муниципального парка трамвайных вагонов города Нижний Тагил на 2012 – 2015 годы»	0408	795 00 03		20 002,5	20 002,5	20 002,5	100,0	100,0
Прочая закупка товаров, работ и услуг для государственных (муниципальных) нужд	0408	795 00 03	244	20 002,5	20 002,5	20 002,5	100,0	100,0
ДОРОЖНОЕ ХОЗЯЙСТВО (ДОРОЖНЫЕ ФОНДЫ)	**0409**			**522 223,2**	**522 223,2**	**493 235,8**	**94,4**	**94,4**
Резервные фонды	**0409**	**070 00 00**		**200 499,8**	**200 499,8**	**182 427,2**	**91,0**	**91,0**
Резервные фонды исполнительных органов государственной власти субъектов	0409	070 04 00		200 000,0	200 000,0	181 927,4	91,0	91,0
Прочая закупка товаров, работ и услуг для государственных (муниципальных) нужд	0409	070 04 00	244	200 000,0	200 000,0	181 927,4	91,0	91,0
Резервные фонды местных администраций	0409	070 05 00		499,8	499,8	499,8	100,0	100,0
Прочая закупка товаров, работ и услуг для государственных (муниципальных) нужд	0409	070 05 00	244	499,8	499,8	499,8	100,0	100,0
Дорожное хозяйство	**0409**	**315 00 00**		**119 985,8**	**119 985,8**	**117 807,4**	**98,2**	**98,2**
Содержание и управление дорожным хозяйством	0409	315 01 00		119 665,8	119 665,8	117 807,4	98,4	98,4
Ремонт и содержание автомобильных дорог местного значения	0409	315 01 03		119 665,8	119 665,8	117 807,4	98,4	98,4
Прочая закупка товаров, работ и услуг для государственных (муниципальных) нужд	0409	315 01 03	244	114 116,9	114 116,9	112 321,8	98,4	98,4
Бюджетные инвестиции в объекты государственной (муниципальной) собственности казенным учреждениям вне рамок государственного оборонного заказа	0409	315 01 03	411	5 522,2	5 522,2	5 459,0	98,9	98,9
Исполнение судебных актов Российской Федерации и мировых соглашений по возмещению вреда, причиненного в результате незаконных действий (бездействия) органов государственной власти (государственных органов), органов местного самоуправления либо должностных лиц этих органов, а также в результате деятельности казенных учреждений	0409	315 01 03	831	26,7	26,7	26,6	99,6	99,6
Отдельные мероприятия в области дорожного хозяйства	0409	315 03 00		320,0	320,0			
Прочие мероприятия в области дорожного хозяйства	0409	315 03 03		320,0	320,0			
Прочая закупка товаров, работ и услуг для государственных (муниципальных) нужд	0409	315 03 03	244	320,0	320,0			
Межбюджетные трансферты местным бюджетам	**0409**	**521 00 00**		**68 190,9**	**68 190,9**	**68 190,9**	**100,0**	**100,0**
Иные межбюджетные трансферты бюджетам бюджетной системы	0409	521 03 00		68 190,9	68 190,9	68 190,9	100,0	100,0
Капитальный ремонт и ремонт автомобильных дорог общего пользования местного значения в рамках поддержки монопрофильных муниципальных образований	0409	521 03 41		68 190,9	68 190,9	68 190,9	100,0	100,0
Прочая закупка товаров, работ и услуг для государственных (муниципальных) нужд	0409	521 03 41	244	68 190,9	68 190,9	68 190,9	100,0	100,0
Целевые программы муниципальных образований	**0409**	**795 00 00**		**47 772,1**	**47 772,1**	**41 089,4**	**86,0**	**86,0**
Муниципальная целевая программа «Комплексное благоустройство города Нижний Тагил на 2011 – 2015 годы»	0409	795 00 24		47 772,1	47 772,1	41 089,4	86,0	86,0
Закупка товаров, работ, услуг в целях капитального ремонта государственного (муниципального) имущества	0409	795 00 24	243	520,3	520,3			
Прочая закупка товаров, работ и услуг для государственных (муниципальных) нужд	0409	795 00 24	244	37 898,1	37 898,1	34 516,6	91,1	91,1
Бюджетные инвестиции в объекты государственной (муниципальной) собственности казенным учреждениям вне рамок государственного оборонного заказа	0409	795 00 24	411	9 353,7	9 353,7	6 572,8	70,3	70,3
Региональные целевые программы	**0409**	**800 00 00**		**85 774,6**	**85 774,6**	**83 720,9**	**97,6**	**97,6**
Областная целевая программа «Развитие транспортного комплекса Свердловской области» на 2011 – 2016 годы»	0409	803 00 00		85 774,6	85 774,6	83 720,9	97,6	97,6
Подпрограмма «Развитие и обеспечение сохранности сети автомобильных дорог на территории Свердловской области»	0409	803 02 00		85 774,6	85 774,6	83 720,9	97,6	97,6
Капитальный ремонт и ремонт автомобильных дорог общего пользования местного значения населенных пунктов	0409	803 02 09		44 059,5	44 059,5	43 670,4	99,1	99,1
Прочая закупка товаров, работ и услуг для государственных (муниципальных) нужд	0409	803 02 09	244	44 059,5	44 059,5	43 670,4	99,1	99,1
Капитальный ремонт и ремонт дворовых территорий многоквартирных домов, проездов к дворовым территориям многоквартирных домов населенных пунктов	0409	803 02 10		41 715,1	41 715,1	40 050,5	96,0	96,0
Прочая закупка товаров, работ и услуг для государственных (муниципальных) нужд	0409	803 02 10	244	41 715,1	41 715,1	40 050,5	96,0	96,0
ДРУГИЕ ВОПРОСЫ В ОБЛАСТИ НАЦИОНАЛЬНОЙ ЭКОНОМИКИ	**0412**			**84 393,2**	**122 304,0**	**114 872,5**	**136,1**	**93,9**
Реализация государственных функций, связанных с общегосударственным управлением	**0412**	**092 00 00**		**30 029,9**	**30 029,9**	**26 856,9**	**89,4**	**89,4**
Субсидии муниципальным автономным учреждениям	0412	092 15 00		16 717,5	16 717,5	14 550,3	87,0	87,0
Субсидии автономным учреждениям на финансовое обеспечение государственного (муниципального) задания на оказание государственных (муниципальных) услуг (выполнение работ)	0412	092 15 00	621	16 717,5	16 717,5	14 550,3	87,0	87,0
Обеспечение деятельности подведомственных учреждений	0412	092 99 00		13 312,4	13 312,4	12 306,6	92,4	92,4
Фонд оплаты труда и страховые взносы	0412	092 99 00	111	11 693,0	11 693,0	11 009,8	94,2	94,2
Закупка товаров, работ, услуг в сфере информационно-коммуникационных технологий	0412	092 99 00	242	794,2	794,2	620,8	78,2	78,2
Прочая закупка товаров, работ и услуг для государственных (муниципальных) нужд	0412	092 99 00	244	818,2	818,2	671,0	82,0	82,0
Уплата прочих налогов, сборов и иных платежей	0412	092 99 00	852	7,0	7,0	5,0	71,4	71,4
Мероприятия в области строительства, архитектуры и градостроительства	**0412**	**338 00 00**		**2 100,0**	**2 100,0**	**2 099,8**	**100,0**	**100,0**
Закупка товаров, работ, услуг в сфере информационно-коммуникационных технологий	0412	338 00 00	242	2 100,0	2 100,0	2 099,8	100,0	100,0
Реализация государственных функций в области национальной экономики	**0412**	**340 00 00**		**2 370,0**	**2 370,0**	**345,0**	**14,6**	**14,6**
Мероприятия по землеустройству и землепользованию	0412	340 03 00		2 370,0	2 370,0	345,0	14,6	14,6
Прочая закупка товаров, работ и услуг для государственных (муниципальных) нужд	0412	340 03 00	244	2 355,0	2 355,0	344,4	14,6	14,6
Уплата прочих налогов, сборов и иных платежей	0412	340 03 00	852	15,0	15,0	0,6	4,0	4,0
Центры спортивной подготовки (сборные команды)	**0412**	**482 00 00**		**5 118,0**	**5 118,0**	**5 117,3**	**100,0**	**100,0**
Субсидии муниципальным бюджетным учреждениям	0412	482 20 00		5 118,0	5 118,0	5 117,3	100,0	100,0
Субсидии бюджетным учреждениям на финансовое обеспечение государственного (муниципального) задания на оказание государственных (муниципальных) услуг (выполнение работ)	0412	482 20 00	611	4 118,0	4 118,0	4 117,3	100,0	100,0
Субсидии бюджетным учреждениям на иные цели	0412	482 20 00	612	1 000,0	1 000,0	1 000,0	100,0	100,0
Субсидии местным бюджетам	**0412**	**524 00 00**		**75,0**	**75,0**			
Повышение размера минимальной заработной платы работникам муниципальных учреждений (за исключением муниципальных общеобразовательных учреждений) в соответствии с Соглашением о минимальной заработной плате в Свердловской области	0412	524 04 00		75,0	75,0			
Субсидии бюджетным учреждениям на финансовое обеспечение государственного (муниципального) задания на оказание государственных (муниципальных) услуг (выполнение работ)	0412	524 04 00	611	75,0	75,0			
Целевые взносы областных фондов	**0412**	**794 00 00**		**1 000,0**	**1 000,0**	**294,1**	**29,4**	**29,4**
Целевой взнос на проведение мероприятий направленных на создание в муниципальном образовании инфраструктуры поддержки субъектов малого и среднего предпринимательства	0412	794 00 01		1 000,0	1 000,0	294,1	29,4	29,4
Закупка товаров, работ, услуг в целях капитального ремонта государственного (муниципального) имущества	0412	794 00 01	243	1 000,0	1 000,0	294,1	29,4	29,4

Целевые программы муниципальных образований	**0412**	**795 00 00**		**27 991,6**	**27 991,6**	**27 200,0**	**97,2**	**97,2**
Долгосрочная муниципальная программа «Развитие малого и среднего предпринимательства в городе Нижний Тагил на 2010 – 2012 годы»	0412	795 00 22		2 220,0	2 220,0	2 220,0	100,0	100,0
Субсидии некоммерческим организациям (за исключением государственных (муниципальных) учреждений)	0412	795 00 22	630	2 220,0	2 220,0	2 220,0	100,0	100,0
Муниципальная целевая программа «Развитие малоэтажного жилищного строительства на территории города Нижний Тагил на 2011 – 2015 годы»	0412	795 00 23		8 800,6	8 800,6	8 009,0	91,0	91,0
Субсидии автономным учреждениям на иные цели	0412	795 00 23	622	8 800,6	8 800,6	8 009,0	91,0	91,0
Муниципальная целевая программа «Обеспечение первичных мер пожарной безопасности на территории города Нижний Тагил (2011 – 2013 годы)»	0412	795 00 29		250,0	250,0	250,0	100,0	100,0
Субсидии бюджетным учреждениям на иные цели	0412	795 00 29	612	250,0	250,0	250,0	100,0	100,0
Муниципальная целевая программа «Развитие градостроительной деятельности города Нижний Тагил (2011 – 2013 годы)»	0412	795 00 36		16 721,0	16 721,0	16 721,0	100,0	100,0
Прочая закупка товаров, работ и услуг для государственных (муниципальных) нужд	0412	795 00 36	244	16 721,0	16 721,0	16 721,0	100,0	100,0
Региональные целевые программы	**0412**	**800 00 00**		**15 708,7**	**53 619,5**	**52 959,4**	**337,1**	**98,8**
Областная целевая программа «Развитие жилищного комплекса в Свердловской области» на 2011 – 2015 годы	**0412**	**804 00 00**		**2 388,7**	**2 388,7**	**1 728,6**	**72,4**	**72,4**
Подпрограмма «Подготовка документов территориального планирования, градостроительного зонирования и документации по планировке территории» ОЦП «Развитие жилищного комплекса в Свердловской области» на 2011 – 2015 годы	0412	804 06 00		2 388,7	2 388,7	1 728,6	72,4	72,4
Прочая закупка товаров, работ и услуг для государственных (муниципальных) нужд	0412	804 06 00	244	2 388,7	2 388,7	1 728,6	72,4	72,4
Областная целевая программа «Развитие субъектов малого и среднего предпринимательства в Свердловской области» на 2011 – 2015 годы	**0412**	**806 00 00**		**13 320,0**	**51 230,8**	**51 230,8**	**384,6**	**100,0**
Реализация мероприятий областной целевой программы «Развитие субъектов малого и среднего предпринимательства в Свердловской области» на 2011 – 2015 годы	0412	806 00 99		13 320,0	51 230,8	51 230,8	384,6	100,0
Субсидии некоммерческим организациям (за исключением государственных (муниципальных) учреждений)	0412	806 00 99	630	13 320,0	51 230,8	51 230,8	384,6	100,0
ЖИЛИЩНО-КОММУНАЛЬНОЕ ХОЗЯЙСТВО	**0500**			**587 039,4**	**589 435,4**	**555 122,1**	**94,6**	**94,2**
ЖИЛИЩНОЕ ХОЗЯЙСТВО	**0501**			**103 724,7**	**103 724,7**	**96 463,1**	**93,0**	**93,0**
Резервные фонды	**0501**	**070 00 00**		**192,5**	**192,5**	**192,5**	**100,0**	**100,0**
Резервные фонды местных администраций	0501	070 05 00		192,5	192,5	192,5	100,0	100,0
Закупка товаров, работ, услуг в целях капитального ремонта государственного (муниципального) имущества	0501	070 05 00	243	192,5	192,5	192,5	100,0	100,0
Обеспечение мероприятий по капитальному ремонту многоквартирных домов и переселению граждан из аварийного жилищного фонда	**0501**	**098 00 00**		**71 033,9**	**71 033,9**	**71 033,9**	**100,0**	**100,0**
Обеспечение мероприятий по капитальному ремонту многоквартирных домов и переселению граждан из аварийного жилищного фонда за счет средств, поступивших от государственной корпорации – Фонд содействия реформированию жилищно-коммунального хозяйства	0501	098 01 00		45 000,0	45 000,0	45 000,0	100,0	100,0
Обеспечение мероприятий по капитальному ремонту многоквартирных домов за счет средств, поступивших от государственной корпорации – Фонд содействия реформированию жилищно-коммунального хозяйства	0501	098 01 01		45 000,0	45 000,0	45 000,0	100,0	100,0
Субсидии юридическим лицам (кроме государственных (муниципальных) учреждений) и физическим лицам – производителям товаров, работ, услуг	0501	098 01 01	810	45 000,0	45 000,0	45 000,0	100,0	100,0
Обеспечение мероприятий по капитальному ремонту многоквартирных домов и переселению граждан из аварийного жилищного фонда	0501	098 02 00		26 033,9	26 033,9	26 033,9	100,0	100,0
Обеспечение мероприятий по капитальному ремонту многоквартирных домов	0501	098 02 01		26 033,9	26 033,9	26 033,9	100,0	100,0
Субсидии юридическим лицам (кроме государственных (муниципальных) учреждений) и физическим лицам – производителям товаров, работ, услуг	0501	098 02 01	810	26 033,9	26 033,9	26 033,9	100,0	100,0
Бюджетные инвестиции в объекты капитального строительства, не включенные в целевые программы	**0501**	**102 00 00**		**1 300,9**	**1 300,9**	**1 281,5**	**98,5**	**98,5**
Бюджетные инвестиции в объекты капитального строительства государственной собственности субъектов Российской Федерации (объекты капитального строительства собственности муниципальных образований)	0501	102 01 00		1 300,9	1 300,9	1 281,5	98,5	98,5
Бюджетные инвестиции в объекты капитального строительства собственности муниципальных образований	0501	102 01 02		1 300,9	1 300,9	1 281,5	98,5	98,5
Прочая закупка товаров, работ и услуг для государственных (муниципальных) нужд	0501	102 01 02	244	588,6	588,6	571,6	97,1	97,1
Бюджетные инвестиции в объекты государственной (муниципальной) собственности казенным учреждениям вне рамок государственного оборонного заказа	0501	102 01 02	411	700,0	700,0	697,6	99,7	99,7
Исполнение судебных актов Российской Федерации и мировых соглашений по возмещению вреда, причиненного в результате незаконных действий (бездействия) органов государственной власти (государственных органов), органов местного самоуправления либо должностных лиц этих органов, а также в результате деятельности казенных учреждений	0501	102 01 02	831	12,3	12,3	12,3	100,0	100,0
Поддержка жилищного хозяйства	**0501**	**390 00 00**		**23 571,4**	**23 571,4**	**18 809,2**	**79,8**	**79,8**
Субсидии организациям, оказывающим населению жилищные услуги	0501	390 01 00		2 805,2	2 805,2	2 799,9	99,8	99,8
Субсидии юридическим лицам (кроме государственных (муниципальных) учреждений) и физическим лицам – производителям товаров, работ, услуг	0501	390 01 00	810	2 805,2	2 805,2	2 799,9	99,8	99,8
Капитальный ремонт государственного жилищного фонда субъектов Российской Федерации и муниципального жилищного фонда	0501	390 02 00		17 797,9	17 797,9	14 636,5	82,2	82,2
Закупка товаров, работ, услуг в целях капитального ремонта государственного (муниципального) имущества	0501	390 02 00	243	17 538,9	17 538,9	14 377,7	82,0	82,0
Прочая закупка товаров, работ и услуг для государственных (муниципальных) нужд	0501	390 02 00	244	259,0	259,0	258,8	99,9	99,9
Мероприятия в области жилищного хозяйства	0501	390 03 00		2 968,3	2 968,3	1 372,8	46,2	46,2
Прочая закупка товаров, работ и услуг для государственных (муниципальных) нужд	0501	390 03 00	244	2 968,3	2 968,3	1 372,8	46,2	46,2
Целевые программы муниципальных образований	**0501**	**795 00 00**		**7 626,0**	**7 626,0**	**5 146,0**	**67,5**	**67,5**
Муниципальная целевая программа «Переселение граждан из жилых помещений, признанных непригодными для проживания и (или) с высоким уровнем износа на территории города Нижний Тагил (2009 – 2013 годы)»	0501	795 00 31		7 626,0	7 626,0	5 146,0	67,5	67,5
Прочая закупка товаров, работ и услуг для государственных (муниципальных) нужд	0501	795 00 31	244	7 626,0	7 626,0	5 146,0	67,5	67,5
КОММУНАЛЬНОЕ ХОЗЯЙСТВО	**0502**			**21 746,1**	**23 914,2**	**22 543,4**	**103,7**	**94,3**
Резервные фонды	**0502**	**070 00 00**		**1 346,1**	**3 514,2**	**3 355,3**	**249,3**	**95,5**
Резервные фонды местных администраций	0502	070 05 00		1 346,1	3 514,2	3 355,3	249,3	95,5
Прочая закупка товаров, работ и услуг для государственных (муниципальных) нужд	0502	070 05 00	244	1 346,1	3 514,2	3 355,3	249,3	95,5
Реализация государственных функций, связанных с общегосударственным управлением	**0502**	**092 00 00**		**8 000,0**	**8 000,0**	**7 806,2**	**97,6**	**97,6**
Программа «Энергосбережение и повышение энергетической эффективности на период до 2020 года»	0502	092 34 00		8 000,0	8 000,0	7 806,2	97,6	97,6
Субсидии юридическим лицам (кроме государственных (муниципальных) учреждений) и физическим лицам – производителям товаров, работ, услуг	0502	092 34 00	810	8 000,0	8 000,0	7 806,2	97,6	97,6
Бюджетные инвестиции в объекты капитального строительства, не включенные в целевые программы	**0502**	**102 00 00**		**518,2**	**518,2**	**513,2**	**99,0**	**99,0**
Бюджетные инвестиции в объекты капитального строительства государственной собственности субъектов Российской Федерации (объекты капитального строительства собственности муниципальных образований)	0502	102 01 00		518,2	518,2	513,2	99,0	99,0
Бюджетные инвестиции в объекты капитального строительства собственности муниципальных образований	0502	102 01 02		518,2	518,2	513,2	99,0	99,0
Прочая закупка товаров, работ и услуг для государственных (муниципальных) нужд	0502	102 01 02	244	484,2	484,2	484,2	100,0	100,0
Бюджетные инвестиции в объекты государственной (муниципальной) собственности казенным учреждениям вне рамок государственного оборонного заказа	0502	102 01 02	411	27,4	27,4	22,4	81,8	81,8
Исполнение судебных актов Российской Федерации и мировых соглашений по возмещению вреда, причиненного в результате незаконных действий (бездействия) органов государственной власти (государственных органов), органов местного самоуправления либо должностных лиц этих органов, а также в результате деятельности казенных учреждений	0502	102 01 02	831	6,6	6,6	6,6	100,0	100,0
Поддержка коммунального хозяйства	**0502**	**391 00 00**		**1 052,0**	**1 052,0**	**252,3**	**24,0**	**24,0**
Мероприятия в области коммунального хозяйства	0502	391 05 00		1 052,0	1 052,0	252,3	24,0	24,0
Прочая закупка товаров, работ и услуг для государственных (муниципальных) нужд	0502	391 05 00	244	1 052,0	1 052,0	252,3	24,0	24,0
Целевые программы муниципальных образований	**0502**	**795 00 00**		**10 829,8**	**10 829,8**	**10 616,4**	**98,0**	**98,0**
Муниципальная программа «Энергосбережение и повышение энергетической эффективности на территории города Нижний Тагил на 2011 – 2015 годы и целевые установки до 2020 года»	0502	795 00 32		10 829,8	10 829,8	10 616,4	98,0	98,0
Прочая закупка товаров, работ и услуг для государственных (муниципальных) нужд	0502	795 00 32	244	2 829,8	2 829,8	2 810,2	99,3	99,3
Субсидии юридическим лицам (кроме государственных (муниципальных) учреждений) и физическим лицам – производителям товаров, работ, услуг	0502	795 00 32	810	8 000,0	8 000,0	7 806,2	97,6	97,6
БЛАГОУСТРОЙСТВО	**0503**			**314 800,5**	**315 028,4**	**303 585,6**	**96,4**	**96,4**
Резервные фонды	**0503**	**070 00 00**		**743,6**	**971,5**	**970,8**	**130,6**	**99,9**
Резервные фонды местных администраций	0503	070 05 00		743,6	971,5	970,8	130,6	99,9
Прочая закупка товаров, работ и услуг для государственных (муниципальных) нужд	0503	070 05 00	244	473,1	473,1	472,4	99,9	99,9
Бюджетные инвестиции в объекты государственной (муниципальной) собственности казенным учреждениям вне рамок государственного оборонного заказа	0503	070 05 00	411	270,5	498,4	498,4	184,3	100,0
Региональные целевые программы	**0503**	**522 00 00**		**52 500,0**	**52 500,0**	**49 888,5**	**95,0**	**95,0**
Областная целевая программа «Комплексное благоустройство дворовых территорий в муниципальных образованиях в Свердловской области – «Тысяча дворов» на 2011 – 2015 годы	0503	522 22 00		52 500,0	52 500,0	49 888,5	95,0	95,0
Прочая закупка товаров, работ и услуг для государственных (муниципальных) нужд	0503	522 22 00	244	52 500,0	52 500,0	49 888,5	95,0	95,0
Благоустройство	**0503**	**600 00 00**		**190 316,3**	**190 316,3**	**184 272,8**	**96,8**	**96,8**
Уличное освещение	0503	600 01 00		118 374,9	118 374,9	115 585,9	97,6	97,6
Прочая закупка товаров, работ и услуг для государственных (муниципальных) нужд	0503	600 01 00	244	118 210,4	118 210,4	115 455,5	97,7	97,7
Исполнение судебных актов Российской Федерации и мировых соглашений по возмещению вреда, причиненного в результате незаконных действий (бездействия) органов государственной власти (государственных органов), органов местного самоуправления либо должностных лиц этих органов, а также в результате деятельности казенных учреждений	0503	600 01 00	831	164,5	164,5	130,4	79,3	79,3
Озеленение	0503	600 03 00		18 756,7	18 756,7	18 689,4	99,6	99,6
Прочая закупка товаров, работ и услуг для государственных (муниципальных) нужд	0503	600 03 00	244	18 756,7	18 756,7	18 689,4	99,6	99,6

Организация и содержание мест захоронения	0503	600 04 00		12 299,2	12 299,2	12 092,1	98,3	98,3
Прочая закупка товаров, работ и услуг для государственных (муниципальных) нужд	0503	600 04 00	244	12 221,0	12 221,0	12 014,0	98,3	98,3
Исполнение судебных актов Российской Федерации и мировых соглашений по возмещению вреда, причиненного в результате незаконных действий (бездействия) органов государственной власти (государственных органов), органов местного самоуправления либо должностных лиц этих органов, а также в результате деятельности казенных учреждений	0503	600 04 00	831	78,2	78,2	78,1	99,9	99,9
Прочие мероприятия по благоустройству городских округов и поселений	0503	600 05 00		40 885,5	40 885,5	37 905,4	92,7	92,7
Прочая закупка товаров, работ и услуг для государственных (муниципальных) нужд	0503	600 05 00	244	40 839,1	40 839,1	37 859,0	92,7	92,7
Исполнение судебных актов Российской Федерации и мировых соглашений по возмещению вреда, причиненного в результате незаконных действий (бездействия) органов государственной власти (государственных органов), органов местного самоуправления либо должностных лиц этих органов, а также в результате деятельности казенных учреждений	0503	600 05 00	831	46,4	46,4	46,4	100,0	100,0
Целевые программы муниципальных образований	**0503**	**795 00 00**		**71 240,6**	**71 240,6**	**68 453,5**	**96,1**	**96,1**
Муниципальная целевая программа «Совершенствование работы по сбору, утилизации твердых бытовых отходов на территории города Нижний Тагил (2009 – 2013 годы)»	0503	795 00 01		1 500,0	1 500,0	1 500,0	100,0	100,0
Прочая закупка товаров, работ и услуг для государственных (муниципальных) нужд	0503	795 00 01	244	1 500,0	1 500,0	1 500,0	100,0	100,0
Муниципальная целевая программа «Комплексное благоустройство дворовых территорий в городе Нижний Тагил на 2011 – 2015 годы»	0503	795 00 37		69 495,6	69 495,6	66 708,5	96,0	96,0
Прочая закупка товаров, работ и услуг для государственных (муниципальных) нужд	0503	795 00 37	244	69 479,5	69 479,5	66 692,4	96,0	96,0
Исполнение судебных актов Российской Федерации и мировых соглашений по возмещению вреда, причиненного в результате незаконных действий (бездействия) органов государственной власти (государственных органов), органов местного самоуправления либо должностных лиц этих органов, а также в результате деятельности казенных учреждений	0503	795 00 37	831	16,1	16,1	16,1	100,0	100,0
Муниципальная целевая программа «Экология и природные ресурсы города Нижний Тагил на 2011 – 2015 годы»	0503	795 00 40		245,0	245,0	245,0	100,0	100,0
Прочая закупка товаров, работ и услуг для государственных (муниципальных) нужд	0503	795 00 40	244	245,0	245,0	245,0	100,0	100,0
ДРУГИЕ ВОПРОСЫ В ОБЛАСТИ ЖИЛИЩНО-КОММУНАЛЬНОГО ХОЗЯЙСТВА	**0505**			**146 768,1**	**146 768,1**	**132 530,0**	**90,3**	**90,3**
Руководство и управление в сфере установленных функций органов государственной власти субъектов Российской Федерации и органов местного самоуправления	**0505**	**002 00 00**		**106 662,8**	**106 662,8**	**104 048,8**	**97,5**	**97,5**
Центральный аппарат	0505	002 04 00		26 715,6	26 715,6	25 693,5	96,2	96,2
Фонд оплаты труда и страховые взносы	0505	002 04 00	121	25 229,0	25 193,0	24 463,5	97,0	97,1
Закупка товаров, работ, услуг в сфере информационно-коммуникационных технологий	0505	002 04 00	242	497,0	497,0	330,2	66,4	66,4
Прочая закупка товаров, работ и услуг для государственных (муниципальных) нужд	0505	002 04 00	244	939,6	975,6	852,9	90,8	87,4
Уплата прочих налогов, сборов и иных платежей	0505	002 04 00	852	50,0	50,0	46,9	93,8	93,8
Субсидии муниципальным бюджетным учреждениям	0505	002 20 00		31 109,4	31 109,4	31 109,0	100,0	100,0
Субсидии бюджетным учреждениям на финансовое обеспечение государственного (муниципального) задания на оказание государственных (муниципальных) услуг (выполнение работ)	0505	002 20 00	611	30 864,2	30 864,2	30 863,8	100,0	100,0
Субсидии бюджетным учреждениям на иные цели	0505	002 20 00	612	245,2	245,2	245,2	100,0	100,0
Обеспечение деятельности подведомственных учреждений	0505	002 99 00		48 837,8	48 837,8	47 246,3	96,7	96,7
Фонд оплаты труда и страховые взносы	0505	002 99 00	111	39 411,7	39 411,7	39 257,3	99,6	99,6
Иные выплаты персоналу, за исключением фонда оплаты труда	0505	002 99 00	112	5,5	5,5	3,8	69,1	69,1
Закупка товаров, работ, услуг в сфере информационно-коммуникационных технологий	0505	002 99 00	242	1 701,6	1 701,6	1 433,5	84,2	84,2
Прочая закупка товаров, работ и услуг для государственных (муниципальных) нужд	0505	002 99 00	244	7 231,9	7 231,9	6 075,8	84,0	84,0
Уплата прочих налогов, сборов и иных платежей	0505	002 99 00	852	487,1	487,1	475,9	97,7	97,7
Резервные фонды	**0505**	**070 00 00**		**1 029,0**	**1 029,0**	**1 029,0**	**100,0**	**100,0**
Резервные фонды местных администраций	0505	070 05 00		1 029,0	1 029,0	1 029,0	100,0	100,0
Субсидии бюджетным учреждениям на иные цели	0505	070 05 00	612	1 029,0	1 029,0	1 029,0	100,0	100,0
Реализация государственных функций в области национальной экономики	**0505**	**340 00 00**		**5 000,0**	**5 000,0**	**5 000,0**	**100,0**	**100,0**
Взнос Российской Федерации (муниципального образования) в уставные капиталы	0505	340 02 00		5 000,0	5 000,0	5 000,0	100,0	100,0
Взнос в уставной капитал муниципальных унитарных предприятий	0505	340 02 99		5 000,0	5 000,0	5 000,0	100,0	100,0
Уплата прочих налогов, сборов и иных платежей	0505	340 02 99	852	5 000,0	5 000,0	5 000,0	100,0	100,0
Социальная помощь	**0505**	**505 00 00**		**1 500,0**	**1 500,0**	**799,7**	**53,3**	**53,3**
Федеральный закон от 12 января 1996 года № 8-ФЗ «О погребении и похоронном деле»	0505	505 22 00		1 500,0	1 500,0	799,7	53,3	53,3
Возмещение стоимости гарантированного перечня услуг по погребению	0505	505 22 10		1 500,0	1 500,0	799,7	53,3	53,3
Прочая закупка товаров, работ и услуг для государственных (муниципальных) нужд	0505	505 22 10	244	1 500,0	1 500,0	799,7	53,3	53,3
Субвенции бюджетам муниципальных образований для финансового обеспечения расходных обязательств муниципальных образований, возникающих при выполнении государственных полномочий Российской Федерации, субъектов Российской Федерации, переданных для осуществления органам местного самоуправления в установленном порядке	**0505**	**525 00 00**		**31 207,0**	**31 207,0**	**20 928,5**	**67,1**	**67,1**
Осуществление государственного полномочия Свердловской области по предоставлению гражданам субсидий на оплату жилого помещения и коммунальных услуг	0505	525 03 00		7 192,0	7 192,0	5 194,0	72,2	72,2
Фонд оплаты труда и страховые взносы	0505	525 03 00	111	6 022,0	6 022,0	4 681,2	77,7	77,7
Иные выплаты персоналу, за исключением фонда оплаты труда	0505	525 03 00	112	3,0	3,0	1,7	56,7	56,7
Закупка товаров, работ, услуг в сфере информационно-коммуникационных технологий	0505	525 03 00	242	438,7	438,7	171,7	39,1	39,1
Прочая закупка товаров, работ и услуг для государственных (муниципальных) нужд	0505	525 03 00	244	728,3	728,3	339,4	46,6	46,6
Осуществление государственного полномочия Свердловской области по предоставлению отдельным категориям граждан компенсации расходов на оплату жилого помещения и коммунальных услуг	0505	525 05 00		24 015,0	24 015,0	15 734,5	65,5	65,5
Фонд оплаты труда и страховые взносы	0505	525 05 00	111	15 070,0	15 070,0	11 195,5	74,3	74,3
Иные выплаты персоналу, за исключением фонда оплаты труда	0505	525 05 00	112	7,0	7,0	1,8	25,7	25,7
Фонд оплаты труда и страховые взносы	0505	525 05 00	121	2 396,0	2 396,0	2 090,3	87,2	87,2
Иные выплаты персоналу, за исключением фонда оплаты труда	0505	525 05 00	122	10,0	10,0	0,2	2,0	2,0
Закупка товаров, работ, услуг в сфере информационно-коммуникационных технологий	0505	525 05 00	242	2 967,9	2 967,9	882,2	29,7	29,7
Прочая закупка товаров, работ и услуг для государственных (муниципальных) нужд	0505	525 05 00	244	3 564,1	3 564,1	1 564,5	43,9	43,9
Целевые программы муниципальных образований	**0505**	**795 00 00**		**1 369,3**	**1 369,3**	**724,0**	**52,9**	**52,9**
Муниципальная целевая программа «Развитие муниципальной службы в городе Нижний Тагил на 2010 – 2012 годы»	0505	795 00 28		1 059,0	1 059,0	413,8	39,1	39,1
Иные выплаты персоналу, за исключением фонда оплаты труда	0505	795 00 28	122	424,0	364,0	117,4	27,7	32,3
Прочая закупка товаров, работ и услуг для государственных (муниципальных) нужд	0505	795 00 28	244	635,0	695,0	296,4	46,7	42,6
Муниципальная целевая программа «Обеспечение первичных мер пожарной безопасности на территории города Нижний Тагил (2011 – 2013 годы)»	0505	795 00 29		310,3	310,3	310,2	100,0	100,0
Прочая закупка товаров, работ и услуг для государственных (муниципальных) нужд	0505	795 00 29	244	310,3	310,3	310,2	100,0	100,0
ОХРАНА ОКРУЖАЮЩЕЙ СРЕДЫ	**0600**			**9 960,4**	**9 960,4**	**9 937,9**	**99,8**	**99,8**
ОХРАНА ОБЪЕКТОВ РАСТИТЕЛЬНОГО И ЖИВОТНОГО МИРА И СРЕДЫ ИХ ОБИТАНИЯ	**0603**			**6 760,4**	**6 760,4**	**6 755,5**	**99,9**	**99,9**
Природоохранные учреждения	**0603**	**411 00 00**		**4 349,0**	**4 349,0**	**4 349,0**	**100,0**	**100,0**
Субсидии бюджетным учреждениям	0603	411 20 00		4 349,0	4 349,0	4 349,0	100,0	100,0
Субсидии бюджетным учреждениям на финансовое обеспечение государственного (муниципального) задания на оказание государственных (муниципальных) услуг (выполнение работ)	0603	411 20 00	611	4 349,0	4 349,0	4 349,0	100,0	100,0
Целевые программы муниципальных образований	**0603**	**795 00 00**		**2 350,0**	**2 350,0**	**2 345,1**	**99,8**	**99,8**
Муниципальная целевая программа «Экология и природные ресурсы города Нижний Тагил на 2011 – 2015 годы»	0603	795 00 40		2 350,0	2 350,0	2 345,1	99,8	99,8
Прочая закупка товаров, работ и услуг для государственных (муниципальных) нужд	0603	795 00 40	244	569,5	569,5	564,7	99,2	99,2
Бюджетные инвестиции в объекты государственной (муниципальной) собственности казенным учреждениям вне рамок государственного оборонного заказа	0603	795 00 40	411	1 780,5	1 780,5	1 780,4	100,0	100,0
Региональные целевые программы	**0603**	**800 00 00**		**61,4**	**61,4**	**61,4**	**100,0**	**100,0**
Областная целевая программа «Экология и природные ресурсы Свердловской области» на 2009 – 2015 годы	0603	823 00 00		61,4	61,4	61,4	100,0	100,0
Организация мероприятий по охране окружающей среды и природопользованию	0603	823 00 01		61,4	61,4	61,4	100,0	100,0
Бюджетные инвестиции в объекты государственной (муниципальной) собственности казенным учреждениям вне рамок государственного оборонного заказа	0603	823 00 01	411	61,4	61,4	61,4	100,0	100,0
Целевые программы муниципальных образований	**0605**	**795 00 00**		**3 200,0**	**3 200,0**	**3 182,4**	**99,5**	**99,5**
Муниципальная целевая программа «Экология и природные ресурсы города Нижний Тагил на 2011 – 2015 годы»	0605	795 00 40		3 200,0	3 200,0	3 182,4	99,5	99,5
Прочая закупка товаров, работ и услуг для государственных (муниципальных) нужд	0605	795 00 40	244	3 200,0	3 200,0	3 182,4	99,5	99,5
ОБРАЗОВАНИЕ	**0700**			**4 008 540,7**	**4 009 070,8**	**3 934 172,7**	**98,1**	**98,1**
ДОШКОЛЬНОЕ ОБРАЗОВАНИЕ	**0701**			**1 287 453,1**	**1 287 453,1**	**1 237 095,7**	**96,1**	**96,1**
Детские дошкольные учреждения	**0701**	**420 00 00**		**1 078 198,1**	**1 078 198,1**	**1 074 400,3**	**99,6**	**99,6**
Субсидии муниципальным автономным учреждениям	0701	420 15 00		220 478,5	220 478,5	220 478,5	100,0	100,0
Субсидии автономным учреждениям на финансовое обеспечение государственного (муниципального) задания на оказание государственных (муниципальных) услуг (выполнение работ)	0701	420 15 00	621	212 458,0	212 458,0	212 458,0	100,0	100,0
Субсидии автономным учреждениям на иные цели	0701	420 15 00	622	8 020,5	8 020,5	8 020,5	100,0	100,0
Субсидии муниципальным бюджетным учреждениям	0701	420 20 00		789 255,5	789 255,5	788 117,2	99,9	99,9
Субсидии бюджетным учреждениям на финансовое обеспечение государственного (муниципального) задания на оказание государственных (муниципальных) услуг (выполнение работ)	0701	420 20 00	611	755 372,1	755 372,1	754 912,1	99,9	99,9
Субсидии бюджетным учреждениям на иные цели	0701	420 20 00	612	33 883,4	33 883,4	33 205,1	98,0	98,0
Обеспечение деятельности подведомственных учреждений	0701	420 99 00		68 464,1	68 464,1	65 804,6	96,1	96,1

Фонд оплаты труда и страховые взносы	0701	420 99 00	111	52 339,5	52 339,5	51 064,4	97,6	97,6
Иные выплаты персоналу, за исключением фонда оплаты труда	0701	420 99 00	112	159,5	159,5	142,5	89,3	89,3
Закупка товаров, работ, услуг в сфере информационно-коммуникационных технологий	0701	420 99 00	242	246,0	246,0	203,2	82,6	82,6
Прочая закупка товаров, работ и услуг для государственных (муниципальных) нужд	0701	420 99 00	244	15 719,1	15 719,1	14 394,5	91,6	91,6
Субсидии местным бюджетам	**0701**	**524 00 00**		**27 456,5**	**27 456,5**	**19 659,7**	**71,6**	**71,6**
Повышение размера минимальной заработной платы работникам муниципальных учреждений (за исключением муниципальных общеобразовательных учреждений) в соответствии с соглашением о минимальной заработной плате в Свердловской области	0701	524 04 00		8 067,2	8 067,2	270,4	3,4	3,4
Фонд оплаты труда и страховые взносы	0701	524 04 00	111	527,6	527,6	39,2	7,4	7,4
Субсидии бюджетным учреждениям на финансовое обеспечение государственного (муниципального) задания на оказание государственных (муниципальных) услуг (выполнение работ)	0701	524 04 00	611	7 539,6	7 539,6	231,2	3,1	3,1
Оплата коммунальных услуг муниципальными учреждениями	0701	524 05 00		3 992,3	3 992,3	3 992,3	100,0	100,0
Прочая закупка товаров, работ и услуг для государственных (муниципальных) нужд	0701	524 05 00	244	462,9	462,9	462,9	100,0	100,0
Субсидии бюджетным учреждениям на финансовое обеспечение государственного (муниципального) задания на оказание государственных (муниципальных) услуг (выполнение работ)	0701	524 05 00	611	3 298,4	3 298,4	3 298,4	100,0	100,0
Субсидии автономным учреждениям на финансовое обеспечение государственного (муниципального) задания на оказание государственных (муниципальных) услуг (выполнение работ)	0701	524 05 00	621	231,0	231,0	231,0	100,0	100,0
Доведение к 2013 году средней заработной платы педагогических работников муниципальных дошкольных образовательных учреждений до средней заработной платы в сфере общего образования в Свердловской области	0701	524 07 00		15 397,0	15 397,0	15 397,0	100,0	100,0
Субсидии бюджетным учреждениям на иные цели	0701	524 07 00	612	15 397,0	15 397,0	15 397,0	100,0	100,0
Иные межбюджетные трансферты бюджетам бюджетной системы	**0701**	**526 00 00**		**2 973,2**	**2 973,2**	**2 915,0**	**98,0**	**98,0**
Финансирование расходов, связанных с воспитанием и обучением детей-инвалидов дошкольного возраста, проживающих в Свердловской области, на дому, в образовательных организациях дошкольного образования	0701	526 02 00		2 973,2	2 973,2	2 915,0	98,0	98,0
Фонд оплаты труда и страховые взносы	0701	526 02 00	111	137,1	137,1	92,6	67,5	67,5
Прочая закупка товаров, работ и услуг для государственных (муниципальных) нужд	0701	526 02 00	244	65,3	65,3	52,0	79,6	79,6
Субсидии бюджетным учреждениям на финансовое обеспечение государственного (муниципального) задания на оказание государственных (муниципальных) услуг (выполнение работ)	0701	526 02 00	611	2 214,5	2 214,5	2 214,1	100,0	100,0
Субсидии автономным учреждениям на финансовое обеспечение государственного (муниципального) задания на оказание государственных (муниципальных) услуг (выполнение работ)	0701	526 02 00	621	556,3	556,3	556,3	100,0	100,0
Целевые программы муниципальных образований	**0701**	**795 00 00**		**113 421,3**	**113 421,3**	**82 678,3**	**72,9**	**72,9**
Муниципальная целевая программа «Развитие сети дошкольных образовательных учреждений в городе Нижний Тагил на 2010 – 2014 годы»	0701	795 00 26		101 602,2	101 602,2	70 976,9	69,9	69,9
Закупка товаров, работ, услуг в целях капитального ремонта государственного (муниципального) имущества	0701	795 00 26	243	29 983,4	29 983,4	21 823,9	72,8	72,8
Бюджетные инвестиции в объекты государственной (муниципальной) собственности казенным учреждениям вне рамок государственного оборонного заказа	0701	795 00 26	411	67 308,6	67 308,6	44 934,0	66,8	66,8
Субсидии бюджетным учреждениям на иные цели	0701	795 00 26	612	3 190,6	3 190,6	3 099,4	97,1	97,1
Субсидии автономным учреждениям на иные цели	0701	795 00 26	622	1 119,6	1 119,6	1 119,6	100,0	100,0
Муниципальная целевая программа «Обеспечение первичных мер пожарной безопасности на территории города Нижний Тагил (2011 – 2013 годы)»	0701	795 00 29		3 300,0	3 300,0	3 298,8	100,0	100,0
Прочая закупка товаров, работ и услуг для государственных (муниципальных) нужд	0701	795 00 29	244	136,2	136,2	135,0	99,1	99,1
Субсидии бюджетным учреждениям на иные цели	0701	795 00 29	612	3 163,8	3 163,8	3 163,8	100,0	100,0
Муниципальная целевая программа «Обеспечение развития и эффективного функционирования объектов системы образования города Нижний Тагил на 2012 – 2015 годы»	0701	795 00 45		8 519,1	8 519,1	8 402,6	98,6	98,6
Прочая закупка товаров, работ и услуг для государственных (муниципальных) нужд	0701	795 00 45	244	96,4	96,4	96,3	99,9	99,9
Субсидии бюджетным учреждениям на иные цели	0701	795 00 45	612	7 709,4	7 709,4	7 593,0	98,5	98,5
Субсидии автономным учреждениям на иные цели	0701	795 00 45	622	713,3	713,3	713,3	100,0	100,0
Региональные целевые программы	**0701**	**800 00 00**		**65 404,0**	**65 404,0**	**57 442,4**	**87,8**	**87,8**
Областная государственная целевая программа «Развитие сети дошкольных образовательных учреждений в Свердловской области» на 2010 – 2014 годы	0701	820 00 00		65 404,0	65 404,0	57 442,4	87,8	87,8
Осуществление мероприятий по созданию дополнительных мест в муниципальных системах дошкольного образования	0701	820 00 10		18 363,0	18 363,0	14 783,3	80,5	80,5
Закупка товаров, работ, услуг в целях капитального ремонта государственного (муниципального) имущества	0701	820 00 10	243	16 500,0	16 500,0	12 920,3	78,3	78,3
Субсидии бюджетным учреждениям на иные цели	0701	820 00 10	612	1 215,5	1 215,5	1 215,5	100,0	100,0
Субсидии автономным учреждениям на иные цели	0701	820 00 10	622	647,5	647,5	647,5	100,0	100,0
Строительство и реконструкция дошкольных образовательных учреждений	0701	820 00 20		47 041,0	47 041,0	42 659,1	90,7	90,7
Бюджетные инвестиции в объекты государственной (муниципальной) собственности казенным учреждениям вне рамок государственного оборонного заказа	0701	820 00 20	411	47 041,0	47 041,0	42 659,1	90,7	90,7
ОБЩЕЕ ОБРАЗОВАНИЕ	**0702**			**2 385 583,0**	**2 386 113,1**	**2 365 105,3**	**99,1**	**99,1**
Резервные фонды	**0702**	**070 00 00**		**1 396,1**	**1 926,2**	**1 516,1**	**108,6**	**78,7**
Резервные фонды исполнительных органов государственной власти субъектов	0702	070 04 00		441,8	971,9	586,8	132,8	60,4
Субсидии бюджетным учреждениям на иные цели	0702	070 04 00	612	441,8	971,9	586,8	132,8	60,4
Резервные фонды местных администраций	0702	070 05 00		954,3	954,3	929,3	97,4	97,4
Прочая закупка товаров, работ и услуг для государственных (муниципальных) нужд	0702	070 05 00	244	181,9	181,9	181,9	100,0	100,0
Субсидии бюджетным учреждениям на иные цели	0702	070 05 00	612	772,4	772,4	747,4	96,8	96,8
Федеральные целевые программы	**0702**	**100 00 00**		**895,7**	**895,7**	**895,7**	**100,0**	**100,0**
Государственная программа «Доступная среда» на 2011 – 2015 гг.	0702	100 90 00		895,7	895,7	895,7	100,0	100,0
Субсидии бюджетным учреждениям на иные цели	0702	100 90 00	612	895,7	895,7	895,7	100,0	100,0
Бюджетные инвестиции в объекты капитального строительства, не включенные в целевые программы	**0702**	**102 00 00**		**34 905,8**	**34 905,8**	**31 421,4**	**90,0**	**90,0**
Бюджетные инвестиции в объекты капитального строительства государственной собственности субъектов Российской Федерации (объекты капитального строительства собственности муниципальных образований)	0702	102 01 00		34 905,8	34 905,8	31 421,4	90,0	90,0
Бюджетные инвестиции в объекты капитального строительства собственности муниципальных образований	0702	102 01 02		34 905,8	34 905,8	31 421,4	90,0	90,0
Бюджетные инвестиции в объекты государственной (муниципальной) собственности казенным учреждениям вне рамок государственного оборонного заказа	0702	102 01 02	411	34 905,8	34 905,8	31 421,4	90,0	90,0
Школы-детские сады, школы начальные, неполные средние и средние	**0702**	**421 00 00**		**165 208,2**	**165 208,2**	**161 845,9**	**98,0**	**98,0**
Субсидии муниципальным бюджетным учреждениям	0702	421 20 00		160 687,7	160 687,7	158 222,4	98,5	98,5
Субсидии бюджетным учреждениям на финансовое обеспечение государственного (муниципального) задания на оказание государственных (муниципальных) услуг (выполнение работ)	0702	421 20 00	611	122 403,0	122 403,0	121 959,5	99,6	99,6
Субсидии бюджетным учреждениям на иные цели	0702	421 20 00	612	38 284,7	38 284,7	36 262,9	94,7	94,7
Обеспечение деятельности подведомственных учреждений	0702	421 99 00		4 520,5	4 520,5	3 623,5	80,2	80,2
Закупка товаров, работ, услуг в сфере информационно-коммуникационных технологий	0702	421 99 00	242	73,3	73,3	70,7	96,5	96,5
Прочая закупка товаров, работ и услуг для государственных (муниципальных) нужд	0702	421 99 00	244	4 405,9	4 405,9	3 512,6	79,7	79,7
Уплата прочих налогов, сборов и иных платежей	0702	421 99 00	852	41,3	41,3	40,2	97,3	97,3
Учреждения по внешкольной работе с детьми	**0702**	**423 00 00**		**453 828,9**	**453 828,9**	**452 516,0**	**99,7**	**99,7**
Субсидии муниципальным автономным учреждениям	0702	423 15 00		20 291,0	20 291,0	20 290,8	100,0	100,0
Субсидии автономным учреждениям на финансовое обеспечение государственного (муниципального) задания на оказание государственных (муниципальных) услуг (выполнение работ)	0702	423 15 00	621	18 791,0	18 791,0	18 791,0	100,0	100,0
Субсидии автономным учреждениям на иные цели	0702	423 15 00	622	1 500,0	1 500,0	1 499,8	100,0	100,0
Субсидии муниципальным бюджетным учреждениям	0702	423 20 00		433 537,9	433 537,9	432 225,2	99,7	99,7
Субсидии бюджетным учреждениям на финансовое обеспечение государственного (муниципального) задания на оказание государственных (муниципальных) услуг (выполнение работ)	0702	423 20 00	611	422 107,1	422 107,1	421 091,7	99,8	99,8
Субсидии бюджетным учреждениям на иные цели	0702	423 20 00	612	11 430,8	11 430,8	11 133,5	97,4	97,4
Мероприятия в области образования	**0702**	**436 00 00**		**66 291,4**	**66 291,4**	**66 196,1**	**99,9**	**99,9**
Модернизация региональных систем общего образования	**0702**	**436 21 00**		**66 291,4**	**66 291,4**	**66 196,1**	**99,9**	**99,9**
Прочая закупка товаров, работ и услуг для государственных (муниципальных) нужд	0702	436 21 00	244	2 349,0	2 349,0	2 254,4	96,0	96,0
Субсидии бюджетным учреждениям на иные цели	0702	436 21 00	612	63 942,4	63 942,4	63 941,7	100,0	100,0
Иные безвозмездные и безвозвратные перечисления	**0702**	**520 00 00**		**22 500,0**	**22 500,0**	**21 581,0**	**95,9**	**95,9**
Ежемесячное денежное вознаграждение за классное руководство	0702	520 09 00		22 500,0	22 500,0	21 581,0	95,9	95,9
Фонд оплаты труда и страховые взносы	0702	520 09 00	111	301,6	301,6	260,9	86,5	86,5
Субсидии бюджетным учреждениям на иные цели	0702	520 09 00	612	22 198,4	22 198,4	21 320,1	96,0	96,0
Субсидии местным бюджетам	**0702**	**524 00 00**		**158 833,4**	**158 833,4**	**154 913,3**	**97,5**	**97,5**
Осуществление мероприятий по организации питания в муниципальных общеобразовательных учреждениях	0702	524 02 00		149 792,0	149 792,0	149 622,3	99,9	99,9
Прочая закупка товаров, работ и услуг для государственных (муниципальных) нужд	0702	524 02 00	244	1 006,6	1 006,6	836,9	83,1	83,1
Субсидии бюджетным учреждениям на иные цели	0702	524 02 00	612	148 785,4	148 785,4	148 785,4	100,0	100,0
Повышение размера минимальной заработной платы работникам муниципальных учреждений (за исключением муниципальных общеобразовательных учреждений) в соответствии с соглашением о минимальной заработной плате в Свердловской области	0702	524 04 00		4 066,4	4 066,4	316,0	7,8	7,8
Субсидии бюджетным учреждениям на финансовое обеспечение государственного (муниципального) задания на оказание государственных (муниципальных) услуг (выполнение работ)	0702	524 04 00	611	3 766,4	3 766,4	316,0	8,4	8,4
Субсидии автономным учреждениям на финансовое обеспечение государственного (муниципального) задания на оказание государственных (муниципальных) услуг (выполнение работ)	0702	524 04 00	621	300,0	300,0			

Оплата коммунальных услуг муниципальными учреждениями	0702	524 05 00		4 975,0	4 975,0	4 975,0	100,0	100,0
Прочая закупка товаров, работ и услуг для государственных (муниципальных) нужд	0702	524 05 00	244	67,5	67,5	67,5	100,0	100,0
Субсидии бюджетным учреждениям на финансовое обеспечение государственного (муниципального) задания на оказание государственных (муниципальных) услуг (выполнение работ)	0702	524 05 00	611	4 907,5	4 907,5	4 907,5	100,0	100,0
Субвенции бюджетам муниципальных образований для финансового обеспечения расходных обязательств муниципальных образований, возникающих при выполнении государственных полномочий Российской Федерации, субъектов Российской Федерации, переданных для осуществления органам местного самоуправления в установленном порядке	**0702**	**525 00 00**		**1 381 241,0**	**1 381 241,0**	**1 378 778,5**	**99,8**	**99,8**
Обеспечение государственных гарантий прав граждан на получение общедоступного и бесплатного дошкольного, начального общего, основного общего, среднего (полного) общего, а также дополнительного образования в муниципальных общеобразовательных учреждениях для реализации основных общеобразовательных программ в части финансирования расходов на оплату труда работников общеобразовательных учреждений, расходов на учебники и учебные пособия, технические средства обучения, расходные материалы и хозяйственные нужды (за исключением расходов на содержание зданий и коммунальных расходов)	0702	525 01 00		1 381 241,0	1 381 241,0	1 378 778,5	99,8	99,8
Обеспечение государственных гарантий прав граждан на получение общедоступного и бесплатного дошкольного, начального общего, основного общего, среднего (полного) общего, а также дополнительного образования в муниципальных общеобразовательных учреждениях для реализации основных общеобразовательных программ в части финансирования расходов на оплату труда работников общеобразовательных учреждений	0702	525 01 10		1 347 073,0	1 347 073,0	1 344 704,2	99,8	99,8
Фонд оплаты труда и страховые взносы	0702	525 01 10	111	23 216,7	23 216,7	20 855,9	89,8	89,8
Иные выплаты персоналу, за исключением фонда оплаты труда	0702	525 01 10	112	60,0	60,0	52,0	86,7	86,7
Субсидии бюджетным учреждениям на финансовое обеспечение государственного (муниципального) задания на оказание государственных (муниципальных) услуг (выполнение работ)	0702	525 01 10	611	1 323 796,3	1 323 796,3	1 323 796,3	100,0	100,0
Обеспечение государственных гарантий прав граждан на получение общедоступного и бесплатного дошкольного, начального общего, основного общего, среднего (полного) общего, а также дополнительного образования в муниципальных общеобразовательных учреждениях для реализации основных общеобразовательных программ в части финансирования расходов на учебники и учебные пособия, технические средства обучения, расходные материалы и хозяйственные нужды (за исключением расходов на содержание зданий и коммунальных расходов и расходов, направляемых на модернизацию системы общего образования)	0702	525 01 20		11 322,5	11 322,5	11 277,6	99,6	99,6
Закупка товаров, работ, услуг в сфере информационно-коммуникационных технологий	0702	525 01 20	242	61,5	61,5	24,9	40,5	40,5
Прочая закупка товаров, работ и услуг для государственных (муниципальных) нужд	0702	525 01 20	244	111,0	111,0	102,7	92,5	92,5
Субсидии бюджетным учреждениям на финансовое обеспечение государственного (муниципального) задания на оказание государственных (муниципальных) услуг (выполнение работ)	0702	525 01 20	611	11 150,0	11 150,0	11 150,0	100,0	100,0
Обеспечение государственных гарантий прав граждан на получение общедоступного и бесплатного дошкольного, начального общего, основного общего, среднего (полного) общего, а также дополнительного образования в муниципальных общеобразовательных учреждениях для реализации основных общеобразовательных программ в части финансирования расходов, направляемых на модернизацию системы общего образования	0702	525 01 30		22 845,5	22 845,5	22 796,7	99,8	99,8
Закупка товаров, работ, услуг в сфере информационно-коммуникационных технологий	0702	525 01 30	242	372,5	372,5	328,3	88,1	88,1
Прочая закупка товаров, работ и услуг для государственных (муниципальных) нужд	0702	525 01 30	244	30,0	30,0	30,0	100,0	100,0
Субсидии бюджетным учреждениям на финансовое обеспечение государственного (муниципального) задания на оказание государственных (муниципальных) услуг (выполнение работ)	0702	525 01 30	611	10 395,0	10 395,0	10 390,4	100,0	100,0
Субсидии бюджетным учреждениям на иные цели	0702	525 01 30	612	12 048,0	12 048,0	12 048,0	100,0	100,0
Иные межбюджетные трансферты бюджетам бюджетной системы	**0702**	**526 00 00**		**1 477,8**	**1 477,8**	**400,7**	**27,1**	**27,1**
Финансирование расходов, связанных с воспитанием и обучением детей-инвалидов дошкольного возраста, проживающих в Свердловской области, на дому, в образовательных организациях дошкольного образования	0702	526 02 00		416,8	416,8	303,9	72,9	72,9
Субсидии бюджетным учреждениям на финансовое обеспечение государственного (муниципального) задания на оказание государственных (муниципальных) услуг (выполнение работ)	0702	526 02 00	611	416,8	416,8	303,9	72,9	72,9
Обеспечение бесплатного проезда детей-сирот и детей, оставшихся без попечения родителей, обучающихся в муниципальных образовательных учреждениях, на городском, пригородном, в сельской местности на внутрирайонном транспорте (кроме такси), а также бесплатного проезда один раз в год к месту жительства и обратно к месту учебы	0702	526 04 00		1 061,0	1 061,0	96,8	9,1	9,1
Субсидии бюджетным учреждениям на иные цели	0702	526 04 00	612	1 061,0	1 061,0	96,8	9,1	9,1
Целевые программы муниципальных образований	**0702**	**795 00 00**		**86 996,5**	**86 996,5**	**85 730,1**	**98,5**	**98,5**
Муниципальная программа «Профилактика наркомании и противодействие незаконному обороту наркотиков на территории города Нижний Тагил (2011 – 2013 годы)»	0702	795 00 05		390,0	390,0	390,0	100,0	100,0
Субсидии бюджетным учреждениям на иные цели	0702	795 00 05	612	390,0	390,0	390,0	100,0	100,0
Муниципальная целевая программа «Спортивное мастерство и подготовка спортивного резерва в городе Нижний Тагил (2012 – 2016 годы)»	0702	795 00 15		1 225,0	1 225,0	1 224,8	100,0	100,0
Субсидии бюджетным учреждениям на иные цели	0702	795 00 15	612	1 225,0	1 225,0	1 224,8	100,0	100,0
Ведомственная целевая программа «Кадры в системе образования города Нижний Тагил (2012 – 2014 годы)»	0702	795 00 19		10 436,6	10 436,6	10 435,9	100,0	100,0
Субсидии бюджетным учреждениям на финансовое обеспечение государственного (муниципального) задания на оказание государственных (муниципальных) услуг (выполнение работ)	0702	795 00 19	611	10 436,6	10 436,6	10 435,9	100,0	100,0
Ведомственная целевая программа «Кадры отрасли «Культура» города Нижний Тагил (2008 – 2013 годы)»	0702	795 00 21		115,0	115,0	113,9	99,0	99,0
Субсидии бюджетным учреждениям на иные цели	0702	795 00 21	612	115,0	115,0	113,9	99,0	99,0
Муниципальная целевая программа «Обеспечение первичных мер пожарной безопасности на территории города Нижний Тагил (2011 – 2013 годы)»	0702	795 00 29		5 954,0	5 954,0	5 893,4	99,0	99,0
Прочая закупка товаров, работ и услуг для государственных (муниципальных) нужд	0702	795 00 29	244	150,0	150,0	150,0	100,0	100,0
Субсидии бюджетным учреждениям на иные цели	0702	795 00 29	612	5 552,0	5 552,0	5 491,4	98,9	98,9
Субсидии автономным учреждениям на иные цели	0702	795 00 29	622	252,0	252,0	252,0	100,0	100,0
Муниципальная целевая программа «Совершенствование организации питания обучающихся общеобразовательных учреждений, находящихся на территории города Нижний Тагил на 2011 – 2015 годы»	0702	795 00 30		23 060,0	23 060,0	22 464,4	97,4	97,4
Бюджетные инвестиции в объекты государственной (муниципальной) собственности казенным учреждениям вне рамок государственного оборонного заказа	0702	795 00 30	411	21 440,0	21 440,0	20 844,4	97,2	97,2
Субсидии бюджетным учреждениям на иные цели	0702	795 00 30	612	1 620,0	1 620,0	1 620,0	100,0	100,0
Муниципальная целевая программа «Развитие материально-технической базы муниципальных учреждений физической культуры и спорта, подведомственных управлению по физической культуре, спорту и туризму Администрации города Нижний Тагил (2012 – 2016 годы)»	0702	795 00 42		9 444,3	9 444,3	9 374,9	99,3	99,3
Бюджетные инвестиции в объекты государственной (муниципальной) собственности бюджетным учреждениям вне рамок государственного оборонного заказа	0702	795 00 42	413	197,0	197,0	191,7	97,3	97,3
Бюджетные инвестиции в объекты государственной (муниципальной) собственности автономным учреждениям	0702	795 00 42	415	5 524,0	5 524,0	5 500,0	99,6	99,6
Субсидии бюджетным учреждениям на иные цели	0702	795 00 42	612	3 492,0	3 492,0	3 451,9	98,9	98,9
Субсидии автономным учреждениям на иные цели	0702	795 00 42	622	231,3	231,3	231,3	100,0	100,0
Муниципальная целевая программа «Обеспечение развития и эффективного функционирования объектов системы образования города Нижний Тагил на 2012 – 2015 годы»	0702	795 00 45		36 371,6	36 371,6	35 832,8	98,5	98,5
Прочая закупка товаров, работ и услуг для государственных (муниципальных) нужд	0702	795 00 45	244	802,9	802,9	802,6	100,0	100,0
Субсидии бюджетным учреждениям на иные цели	0702	795 00 45	612	35 568,7	35 568,7	35 030,2	98,5	98,5
Региональные целевые программы	**0702**	**800 00 00**		**12 008,2**	**12 008,2**	**9 310,5**	**77,5**	**77,5**
Областная целевая программа «Совершенствование оказания медицинской помощи населению, предупреждение и борьба с социально значимыми заболеваниями на территории Свердловской области» на 2011 – 2015 годы	0702	809 00 00		1 476,0	1 476,0	1 254,5	85,0	85,0
Направление «Совершенствование организации медицинской помощи учащимся образовательных учреждений и детско-юношеских спортивных школ в Свердловской области» на 2011 – 2015 годы	0702	809 09 00		1 476,0	1 476,0	1 254,5	85,0	85,0
Реализация мероприятий областной целевой программы по направлению «Совершенствование организации медицинской помощи учащимся образовательных учреждений и детско-юношеских спортивных школ в Свердловской области» на 2011 – 2015 годы	0702	809 09 99		1 476,0	1 476,0	1 254,5	85,0	85,0
Субсидии бюджетным учреждениям на иные цели	0702	809 09 99	612	1 377,6	1 377,6	1 156,1	83,9	83,9
Субсидии автономным учреждениям на иные цели	0702	809 09 99	622	98,4	98,4	98,4	100,0	100,0
Областная целевая программа «Развитие образования в Свердловской области («Наша новая школа»)» на 2011 – 2015 годы	0702	811 00 00		5 613,0	5 613,0	3 159,7	56,3	56,3
Осуществление мероприятий по капитальному ремонту и приведению в соответствие с требованиями пожарной безопасности и санитарного законодательства зданий и помещений, в которых размещаются муниципальные образовательные учреждения	0702	811 00 10		5 538,0	5 538,0	3 085,4	55,7	55,7
Субсидии бюджетным учреждениям на иные цели	0702	811 00 10	612	5 538,0	5 538,0	3 085,4	55,7	55,7
Приобретение и (или) замена автобусов для подвоза обучающихся в муниципальные общеобразовательные учреждения, оснащение аппаратурой спутниковой навигации ГЛОНАСС используемого парка автобусов	0702	811 00 20		75,0	75,0	74,3	99,1	99,1
Прочая закупка товаров, работ и услуг для государственных (муниципальных) нужд	0702	811 00 20	244	37,5	37,5	37,1	98,9	98,9
Субсидии бюджетным учреждениям на иные цели	0702	811 00 20	612	37,5	37,5	37,2	99,2	99,2
Областная целевая программа «Развитие физической культуры и спорта в Свердловской области» на 2011 – 2015 годы	0702	813 00 00		4 919,2	4 919,2	4 896,3	99,5	99,5
Направление «Массовый спорт»	0702	813 01 00		4 919,2	4 919,2	4 896,3	99,5	99,5
Развитие материально-технической базы муниципальных учреждений дополнительного образования детей – детско-юношеских спортивных школ и специализированных детско-юношеских спортивных школ олимпийского резерва	0702	813 01 06		4 919,2	4 919,2	4 896,3	99,5	99,5
Субсидии бюджетным учреждениям на иные цели	0702	813 01 06	612	4 591,2	4 591,2	4 568,3	99,5	99,5
Субсидии автономным учреждениям на иные цели	0702	813 01 06	622	328,0	328,0	328,0	100,0	100,0
МОЛОДЕЖНАЯ ПОЛИТИКА И ОЗДОРОВЛЕНИЕ ДЕТЕЙ	**0707**			**231 999,0**	**231 999,0**	**229 614,9**	**99,0**	**99,0**
Резервные фонды	**0707**	**070 00 00**		**740,8**	**740,8**	**740,8**	**100,0**	**100,0**
Резервные фонды местных администраций	0707	070 05 00		740,8	740,8	740,8	100,0	100,0
Субсидии бюджетным учреждениям на иные цели	0707	070 05 00	612	740,8	740,8	740,8	100,0	100,0

Бюджетные инвестиции в объекты капитального строительства, не включенные в целевые программы	**0707**	**102 00 00**		**12 000,0**	**12 000,0**	**11 380,0**	**94,8**	**94,8**
Бюджетные инвестиции в объекты капитального строительства государственной собственности субъектов Российской Федерации (объекты капитального строительства собственности муниципальных образований)	0707	102 01 00		12 000,0	12 000,0	11 380,0	94,8	94,8
Бюджетные инвестиции в объекты капитального строительства собственности муниципальных образований	0707	102 01 02		12 000,0	12 000,0	11 380,0	94,8	94,8
Бюджетные инвестиции в объекты государственной (муниципальной) собственности казенным учреждениям вне рамок государственного оборонного заказа	0707	102 01 02	411	12 000,0	12 000,0	11 380,0	94,8	94,8
Мероприятия по проведению оздоровительной кампании детей	**0707**	**432 00 00**		**206 102,2**	**206 102,2**	**205 225,3**	**99,6**	**99,6**
Оздоровление детей	0707	432 02 00		101 103,0	101 103,0	101 068,6	100,0	100,0
Прочая закупка товаров, работ и услуг для государственных (муниципальных) нужд	0707	432 02 00	244	152,5	152,5	118,2	77,5	77,5
Субсидии бюджетным учреждениям на финансовое обеспечение государственного (муниципального) задания на оказание государственных (муниципальных) услуг (выполнение работ)	0707	432 02 00	611	100 730,5	100 730,5	100 730,4	100,0	100,0
Субсидии автономным учреждениям на финансовое обеспечение государственного (муниципального) задания на оказание государственных (муниципальных) услуг (выполнение работ)	0707	432 02 00	621	220,0	220,0	220,0	100,0	100,0
Софинансирование за счет средств местного бюджета проведения мероприятий по организации отдыха детей в каникулярное время	0707	432 04 00		27 588,0	27 588,0	27 578,2	100,0	100,0
Прочая закупка товаров, работ и услуг для государственных (муниципальных) нужд	0707	432 04 00	244	56,0	56,0	46,3	82,7	82,7
Субсидии бюджетным учреждениям на финансовое обеспечение государственного (муниципального) задания на оказание государственных (муниципальных) услуг (выполнение работ)	0707	432 04 00	611	27 532,0	27 532,0	27 531,9	100,0	100,0
Проведение мероприятий по организации отдыха и оздоровления детей и подростков	0707	432 05 00		4 142,0	4 142,0	4 118,4	99,4	99,4
Прочая закупка товаров, работ и услуг для государственных (муниципальных) нужд	0707	432 05 00	244	500,0	500,0	477,3	95,5	95,5
Приобретение товаров, работ, услуг в пользу граждан	0707	432 05 00	323	400,0	400,0	400,0	100,0	100,0
Субсидии бюджетным учреждениям на финансовое обеспечение государственного (муниципального) задания на оказание государственных (муниципальных) услуг (выполнение работ)	0707	432 05 00	611	2 800,0	2 800,0	2 800,0	100,0	100,0
Субсидии бюджетным учреждениям на иные цели	0707	432 05 00	612	352,0	352,0	351,9	100,0	100,0
Субсидии автономным учреждениям на финансовое обеспечение государственного (муниципального) задания на оказание государственных (муниципальных) услуг (выполнение работ)	0707	432 05 00	621	90,0	90,0	89,2	99,1	99,1
Субсидии муниципальным бюджетным учреждениям	0707	432 20 00		73 269,2	73 269,2	72 460,1	98,9	98,9
Бюджетные инвестиции в объекты государственной (муниципальной) собственности бюджетным учреждениям вне рамок государственного оборонного заказа	0707	432 20 00	413	200,0	200,0	200,0	100,0	100,0
Субсидии бюджетным учреждениям на финансовое обеспечение государственного (муниципального) задания на оказание государственных (муниципальных) услуг (выполнение работ)	0707	432 20 00	611	63 304,7	63 304,7	62 505,4	98,7	98,7
Субсидии бюджетным учреждениям на иные цели	0707	432 20 00	612	9 764,5	9 764,5	9 754,7	99,9	99,9
Субсидии местным бюджетам	**0707**	**524 00 00**		**2 479,0**	**2 479,0**	**1 820,1**	**73,4**	**73,4**
Повышение размера минимальной заработной платы работникам муниципальных учреждений (за исключением муниципальных общеобразовательных учреждений) в соответствии с соглашением о минимальной заработной плате в Свердловской области	0707	524 04 00		1 106,3	1 106,3	447,4	40,4	40,4
Субсидии бюджетным учреждениям на финансовое обеспечение государственного (муниципального) задания на оказание государственных (муниципальных) услуг (выполнение работ)	0707	524 04 00	611	1 106,3	1 106,3	447,4	40,4	40,4
Оплата коммунальных услуг муниципальными учреждениями	0707	524 05 00		1 372,7	1 372,7	1 372,7	100,0	100,0
Субсидии бюджетным учреждениям на финансовое обеспечение государственного (муниципального) задания на оказание государственных (муниципальных) услуг (выполнение работ)	0707	524 05 00	611	1 372,7	1 372,7	1 372,7	100,0	100,0
Целевые программы муниципальных образований	**0707**	**795 00 00**		**10 472,0**	**10 472,0**	**10 243,7**	**97,8**	**97,8**
Муниципальная целевая программа «Молодёжь города Нижний Тагил (2011 – 2015 годы)»	0707	795 00 16		10 277,0	10 277,0	10 073,7	98,0	98,0
Прочая закупка товаров, работ и услуг для государственных (муниципальных) нужд	0707	795 00 16	244	3 195,0	3 195,0	3 190,1	99,8	99,8
Субсидии бюджетным учреждениям на финансовое обеспечение государственного (муниципального) задания на оказание государственных (муниципальных) услуг (выполнение работ)	0707	795 00 16	611	6 100,0	6 100,0	5 901,7	96,7	96,7
Субсидии бюджетным учреждениям на иные цели	0707	795 00 16	612	982,0	982,0	981,9	100,0	100,0
Муниципальная целевая программа «Патриотическое воспитание граждан города Нижний Тагил (2012 – 2016 годы)»	0707	795 00 20		105,0	105,0	80,0	76,2	76,2
Субсидии бюджетным учреждениям на финансовое обеспечение государственного (муниципального) задания на оказание государственных (муниципальных) услуг (выполнение работ)	0707	795 00 20	611	80,0	80,0	80,0	100,0	100,0
Субсидии бюджетным учреждениям на иные цели	0707	795 00 20	612	25,0	25,0			
Муниципальная целевая программа «Обеспечение первичных мер пожарной безопасности на территории города Нижний Тагил (2011 – 2013 годы)»	0707	795 00 29		90,0	90,0	90,0	100,0	100,0
Субсидии бюджетным учреждениям на иные цели	0707	795 00 29	612	90,0	90,0	90,0	100,0	100,0
Региональные целевые программы	**0707**	**800 00 00**		**205,0**	**205,0**	**205,0**	**100,0**	**100,0**
Областная целевая программа «Молодежь Свердловской области» на 2011 – 2015 годы	0707	814 00 00		205,0	205,0	205,0	100,0	100,0
Реализация мероприятий областной целевой программы «Молодежь Свердловской области» на 2011 – 2015 годы	0707	814 00 99		205,0	205,0	205,0	100,0	100,0
Субсидии бюджетным учреждениям на иные цели	0707	814 00 99	612	205,0	205,0	205,0	100,0	100,0
ДРУГИЕ ВОПРОСЫ В ОБЛАСТИ ОБРАЗОВАНИЯ	**0709**			**103 505,6**	**103 505,6**	**102 356,8**	**98,9**	**98,9**
Руководство и управление в сфере установленных функций органов государственной власти субъектов Российской Федерации и органов местного самоуправления	**0709**	**002 00 00**		**19 490,4**	**19 490,4**	**19 428,6**	**99,7**	**99,7**
Центральный аппарат	0709	002 04 00		19 490,4	19 490,4	19 428,6	99,7	99,7
Фонд оплаты труда и страховые взносы	0709	002 04 00	121	18 255,0	18 255,0	18 217,1	99,8	99,8
Иные выплаты персоналу, за исключением фонда оплаты труда	0709	002 04 00	122	1,1	1,1	1,1	100,0	100,0
Закупка товаров, работ, услуг в сфере информационно-коммуникационных технологий	0709	002 04 00	242	434,8	434,8	433,2	99,6	99,6
Прочая закупка товаров, работ и услуг для государственных (муниципальных) нужд	0709	002 04 00	244	794,5	794,5	772,6	97,2	97,2
Уплата прочих налогов, сборов и иных платежей	0709	002 04 00	852	5,0	5,0	4,6	92,0	92,0
Резервные фонды	**0709**	**070 00 00**		**290,0**	**290,0**	**290,0**	**100,0**	**100,0**
Резервные фонды исполнительных органов государственной власти субъектов	0709	070 04 00		290,0	290,0	290,0	100,0	100,0
Субсидии бюджетным учреждениям на иные цели	0709	070 04 00	612	290,0	290,0	290,0	100,0	100,0
Учреждения, обеспечивающие предоставление услуг в сфере образования	**0709**	**435 00 00**		**11 884,9**	**11 884,9**	**11 884,6**	**100,0**	**100,0**
Субсидии муниципальным бюджетным учреждениям	0709	435 20 00		11 884,9	11 884,9	11 884,6	100,0	100,0
Субсидии бюджетным учреждениям на финансовое обеспечение государственного (муниципального) задания на оказание государственных (муниципальных) услуг (выполнение работ)	0709	435 20 00	611	11 702,4	11 702,4	11 702,1	100,0	100,0
Субсидии бюджетным учреждениям на иные цели	0709	435 20 00	612	182,5	182,5	182,5	100,0	100,0
Мероприятия в области образования	**0709**	**436 00 00**		**2 348,6**	**2 348,6**	**2 252,3**	**95,9**	**95,9**
Муниципальная поддержка в сфере образования	0709	436 01 00		2 348,6	2 348,6	2 252,3	95,9	95,9
Проведение мероприятий в области образования	0709	436 01 40		2 348,6	2 348,6	2 252,3	95,9	95,9
Иные выплаты персоналу, за исключением фонда оплаты труда	0709	436 01 40	112	5,7	5,7	5,7	100,0	100,0
Прочая закупка товаров, работ и услуг для государственных (муниципальных) нужд	0709	436 01 40	244	2 342,9	2 342,9	2 246,6	95,9	95,9
Учебно-методические кабинеты, централизованные бухгалтерии, группы хозяйственного обслуживания, учебные фильмотеки, межшкольные учебно-производственные комбинаты, логопедические пункты	**0709**	**452 00 00**		**65 706,2**	**65 706,2**	**65 068,2**	**99,0**	**99,0**
Обеспечение деятельности подведомственных учреждений	0709	452 99 00		65 706,2	65 706,2	65 068,2	99,0	99,0
Фонд оплаты труда и страховые взносы	0709	452 99 00	111	58 208,2	58 208,2	57 947,1	99,6	99,6
Иные выплаты персоналу, за исключением фонда оплаты труда	0709	452 99 00	112	15,0	15,0	7,2	48,0	48,0
Закупка товаров, работ, услуг в сфере информационно-коммуникационных технологий	0709	452 99 00	242	3 441,0	3 441,0	3 360,9	97,7	97,7
Прочая закупка товаров, работ и услуг для государственных (муниципальных) нужд	0709	452 99 00	244	4 040,0	4 040,0	3 753,0	92,9	92,9
Уплата прочих налогов, сборов и иных платежей	0709	452 99 00	852	2,0	2,0			
Субсидии местным бюджетам	**0709**	**524 00 00**		**124,7**	**124,7**			
Повышение размера минимальной заработной платы работникам муниципальных учреждений (за исключением муниципальных общеобразовательных учреждений) в соответствии с соглашением о минимальной заработной плате в Свердловской области	0709	524 04 00		124,7	124,7			
Субсидии бюджетным учреждениям на финансовое обеспечение государственного (муниципального) задания на оказание государственных (муниципальных) услуг (выполнение работ)	0709	524 04 00	611	124,7	124,7			
Целевые программы муниципальных образований	**0709**	**795 00 00**		**2 460,8**	**2 460,8**	**2 233,1**	**90,7**	**90,7**
Муниципальная целевая программа «Кадры в системе учреждений физической культуры и спорта города Нижний Тагил (2008 – 2012 годы)»	0709	795 00 12		700,0	700,0	616,0	88,0	88,0
Субсидии бюджетным учреждениям на иные цели	0709	795 00 12	612	656,0	656,0	616,0	93,9	93,9
Субсидии автономным учреждениям на иные цели	0709	795 00 12	622	44,0	44,0	0,0	0,0	0,0
Муниципальная целевая программа «Развитие шахмат в городе Нижний Тагил (2010 – 2013 годы)»	0709	795 00 14		100,0	100,0	89,5	89,5	89,5
Субсидии бюджетным учреждениям на иные цели	0709	795 00 14	612	100,0	100,0	89,5	89,5	89,5
Ведомственная целевая программа «Кадры в системе образования города Нижний Тагил (2012 – 2014 годы)»	0709	795 00 19		1 225,8	1 225,8	1 178,6	96,1	96,1
Прочая закупка товаров, работ и услуг для государственных (муниципальных) нужд	0709	795 00 19	244	1 225,8	1 225,8	1 178,6	96,1	96,1
Муниципальная целевая программа «Развитие муниципальной службы в городе Нижний Тагил на 2010 – 2012 годы»	0709	795 00 28		427,0	427,0	341,2	79,9	79,9
Иные выплаты персоналу, за исключением фонда оплаты труда	0709	795 00 28	122	176,0	143,4	109,6	62,3	76,4
Прочая закупка товаров, работ и услуг для государственных (муниципальных) нужд	0709	795 00 28	244	251,0	283,6	231,6	92,3	81,7
Муниципальная целевая программа «Обеспечение первичных мер пожарной безопасности на территории города Нижний Тагил (2011 – 2013 годы)»	0709	795 00 29		8,0	8,0	7,8	97,5	97,5
Субсидии бюджетным учреждениям на иные цели	0709	795 00 29	612	8,0	8,0	7,8	97,5	97,5

Региональные целевые программы	**0709**	**800 00 00**		**1 200,0**	**1 200,0**	**1 200,0**	**100,0**	**100,0**
Областная целевая программа «Патриотическое воспитание граждан в Свердловской области» на 2011 – 2015 годы	0709	821 00 00		1 200,0	1 200,0	1 200,0	100,0	100,0
Государственная поддержка, предоставляемая образовательным учреждениям, осуществляющим патриотическое воспитание	0709	821 00 04		1 200,0	1 200,0	1 200,0	100,0	100,0
Субсидии бюджетным учреждениям на иные цели	0709	821 00 04	612	1 200,0	1 200,0	1 200,0	100,0	100,0
КУЛЬТУРА И КИНЕМАТОГРАФИЯ	**0800**			**261 626,1**	**261 776,0**	**252 059,5**	**96,3**	**96,3**
КУЛЬТУРА	**0801**			**255 224,1**	**255 374,0**	**245 816,7**	**96,3**	**96,3**
Резервные фонды	**0801**	**070 00 00**		**5 041,6**	**5 191,5**	**5 191,5**	**103,0**	**100,0**
Резервные фонды исполнительных органов государственной власти субъектов	0801	070 04 00		1 540,9	1 690,9	1 690,9	109,7	100,0
Закупка товаров, работ, услуг в сфере информационно-коммуникационных технологий	0801	070 04 00	242	610,0	610,0	610,0	100,0	100,0
Субсидии бюджетным учреждениям на иные цели	0801	070 04 00	612	930,9	1 080,9	1 080,9	116,1	100,0
Резервные фонды местных администраций	0801	070 05 00		3 500,7	3 500,6	3 500,6	100,0	100,0
Закупка товаров, работ, услуг в целях капитального ремонта государственного (муниципального) имущества	0801	070 05 00	243	1 940,7	1 940,7	1 940,7	100,0	100,0
Субсидии бюджетным учреждениям на иные цели	0801	070 05 00	612	1 560,0	1 559,9	1 559,9	100,0	100,0
Учреждения культуры и мероприятия в сфере культуры и кинематографии	**0801**	**440 00 00**		**82 821,8**	**82 821,8**	**79 731,6**	**96,3**	**96,3**
Мероприятия в сфере культуры и кинематографии	0801	440 01 00		16 578,0	16 578,0	15 034,8	90,7	90,7
Прочая закупка товаров, работ и услуг для государственных (муниципальных) нужд	0801	440 01 00	244	9 550,0	9 550,0	8 006,8	83,8	83,8
Субсидии бюджетным учреждениям на финансовое обеспечение государственного (муниципального) задания на оказание государственных (муниципальных) услуг (выполнение работ)	0801	440 01 00	611	2 418,0	2 418,0	2 418,0	100,0	100,0
Субсидии автономным учреждениям на финансовое обеспечение государственного (муниципального) задания на оказание государственных (муниципальных) услуг (выполнение работ)	0801	440 01 00	621	4 610,0	4 610,0	4 610,0	100,0	100,0
Комплектование книжных фондов библиотек муниципальных образований	0801	440 02 00		893,0	893,0	893,0	100,0	100,0
Субсидии бюджетным учреждениям на иные цели	0801	440 02 00	612	893,0	893,0	893,0	100,0	100,0
Подключение общедоступных библиотек Российской Федерации к сети Интернет и развитие системы библиотечного дела с учетом задачи расширения информационных технологий и оцифровки	0801	440 09 00		42,5	42,5			
Субсидии бюджетным учреждениям на иные цели	0801	440 09 00	612	42,5	42,5			
Субсидии муниципальным бюджетным учреждениям	0801	440 20 00		65 308,3	65 308,3	63 803,8	97,7	97,7
Субсидии бюджетным учреждениям на финансовое обеспечение государственного (муниципального) задания на оказание государственных (муниципальных) услуг (выполнение работ)	0801	440 20 00	611	59 573,0	59 573,0	58 136,3	97,6	97,6
Субсидии бюджетным учреждениям на иные цели	0801	440 20 00	612	5 735,3	5 735,3	5 667,5	98,8	98,8
Музеи и постоянные выставки	**0801**	**441 00 00**		**57 158,9**	**57 158,9**	**55 405,3**	**96,9**	**96,9**
Субсидии муниципальным бюджетным учреждениям	0801	441 20 00		11 744,7	11 744,7	11 678,7	99,4	99,4
Субсидии бюджетным учреждениям на финансовое обеспечение государственного (муниципального) задания на оказание государственных (муниципальных) услуг (выполнение работ)	0801	441 20 00	611	11 586,0	11 586,0	11 525,5	99,5	99,5
Субсидии бюджетным учреждениям на иные цели	0801	441 20 00	612	158,7	158,7	153,2	96,5	96,5
Обеспечение деятельности подведомственных учреждений	0801	441 99 00		45 414,2	45 414,2	43 726,6	96,3	96,3
Фонд оплаты труда и страховые взносы	0801	441 99 00	111	36 397,0	36 397,0	36 016,8	99,0	99,0
Иные выплаты персоналу, за исключением фонда оплаты труда	0801	441 99 00	112	80,0	80,0	66,1	82,6	82,6
Закупка товаров, работ, услуг в сфере информационно-коммуникационных технологий	0801	441 99 00	242	305,0	305,0	303,9	99,6	99,6
Прочая закупка товаров, работ и услуг для государственных (муниципальных) нужд	0801	441 99 00	244	8 624,2	8 624,2	7 332,2	85,0	85,0
Уплата прочих налогов, сборов и иных платежей	0801	441 99 00	852	8,0	8,0	7,6	95,0	95,0
Библиотеки	**0801**	**442 00 00**		**43 175,0**	**43 175,0**	**41 873,6**	**97,0**	**97,0**
Субсидии муниципальным бюджетным учреждениям	0801	442 20 00		43 175,0	43 175,0	41 873,6	97,0	97,0
Субсидии бюджетным учреждениям на финансовое обеспечение государственного (муниципального) задания на оказание государственных (муниципальных) услуг (выполнение работ)	0801	442 20 00	611	42 270,0	42 270,0	41 020,0	97,0	97,0
Субсидии бюджетным учреждениям на иные цели	0801	442 20 00	612	905,0	905,0	853,6	94,3	94,3
Театры, цирки, концертные и другие организации исполнительских искусств	**0801**	**443 00 00**		**58 499,0**	**58 499,0**	**57 376,3**	**98,1**	**98,1**
Субсидии муниципальным автономным учреждениям	0801	443 15 00		16 578,0	16 578,0	15 748,6	95,0	95,0
Субсидии автономным учреждениям на финансовое обеспечение государственного (муниципального) задания на оказание государственных (муниципальных) услуг (выполнение работ)	0801	443 15 00	621	16 390,0	16 390,0	15 581,0	95,1	95,1
Субсидии автономным учреждениям на иные цели	0801	443 15 00	622	188,0	188,0	167,6	89,1	89,1
Субсидии муниципальным бюджетным учреждениям	0801	443 20 00		41 921,0	41 921,0	41 627,7	99,3	99,3
Субсидии бюджетным учреждениям на финансовое обеспечение государственного (муниципального) задания на оказание государственных (муниципальных) услуг (выполнение работ)	0801	443 20 00	611	40 807,0	40 807,0	40 555,0	99,4	99,4
Субсидии бюджетным учреждениям на иные цели	0801	443 20 00	612	1 114,0	1 114,0	1 072,7	96,3	96,3
Субсидии местным бюджетам	**0801**	**524 00 00**		**2 451,4**	**2 451,4**	**324,7**	**13,2**	**13,2**
Повышение размера минимальной заработной платы работникам муниципальных учреждений (за исключением муниципальных общеобразовательных учреждений) в соответствии с Соглашением о минимальной заработной плате в Свердловской области	0801	524 04 00		2 451,4	2 451,4	324,7	13,2	13,2
Субсидии бюджетным учреждениям на финансовое обеспечение государственного (муниципального) задания на оказание государственных (муниципальных) услуг (выполнение работ)	0801	524 04 00	611	2 383,4	2 383,4	300,1	12,6	12,6
Субсидии автономным учреждениям на финансовое обеспечение государственного (муниципального) задания на оказание государственных (муниципальных) услуг (выполнение работ)	0801	524 04 00	621	68,0	68,0	24,6	36,2	36,2
Целевые программы муниципальных образований	**0801**	**795 00 00**		**5 954,0**	**5 954,0**	**5 791,3**	**97,3**	**97,3**
Муниципальная программа «Профилактика наркомании и противодействие незаконному обороту наркотиков на территории города Нижний Тагил (2011 – 2013 годы)»	0801	795 00 05		554,0	554,0	428,2	77,3	77,3
Субсидии бюджетным учреждениям на иные цели	0801	795 00 05	612	554,0	554,0	428,2	77,3	77,3
Муниципальная целевая программа «Развитие культуры в городе Нижний Тагил на 2012 – 2015 годы»	0801	795 00 06		4 247,0	4 247,0	4 247,0	100,0	100,0
Закупка товаров, работ, услуг в сфере информационно-коммуникационных технологий	0801	795 00 06	242	100,0	100,0	100,0	100,0	100,0
Прочая закупка товаров, работ и услуг для государственных (муниципальных) нужд	0801	795 00 06	244	200,0	200,0	200,0	100,0	100,0
Субсидии бюджетным учреждениям на иные цели	0801	795 00 06	612	3 947,0	3 947,0	3 947,0	100,0	100,0
Муниципальная целевая программа «Старшее поколение (2012 – 2014 годы)»	0801	795 00 18		50,0	50,0	50,0	100,0	100,0
Субсидии бюджетным учреждениям на иные цели	0801	795 00 18	612	50,0	50,0	50,0	100,0	100,0
Ведомственная целевая программа «Кадры отрасли «Культура» города Нижний Тагил (2008 – 2013 годы)»	0801	795 00 21		446,0	446,0	409,1	91,7	91,7
Иные выплаты персоналу, за исключением фонда оплаты труда	0801	795 00 21	112	12,0	12,0	9,9	82,5	82,5
Прочая закупка товаров, работ и услуг для государственных (муниципальных) нужд	0801	795 00 21	244	50,0	50,0	17,0	34,0	34,0
Субсидии бюджетным учреждениям на иные цели	0801	795 00 21	612	364,0	364,0	362,2	99,5	99,5
Субсидии автономным учреждениям на иные цели	0801	795 00 21	622	20,0	20,0	20,0	100,0	100,0
Муниципальная целевая программа «Информатизация Администрации города Нижний Тагил на 2010 – 2013 годы»	0801	795 00 25		490,0	490,0	490,0	100,0	100,0
Субсидии бюджетным учреждениям на иные цели	0801	795 00 25	612	490,0	490,0	490,0	100,0	100,0
Муниципальная целевая программа «Обеспечение первичных мер пожарной безопасности на территории города Нижний Тагил (2011 – 2013 годы)»	0801	795 00 29		167,0	167,0	167,0	100,0	100,0
Субсидии бюджетным учреждениям на иные цели	0801	795 00 29	612	167,0	167,0	167,0	100,0	100,0
Региональные целевые программы	**0801**	**800 00 00**		**122,4**	**122,4**	**122,4**	**100,0**	**100,0**
Областная целевая программа «Информационное общество Свердловской области» на 2011 – 2015 годы	0801	815 00 00		122,4	122,4	122,4	100,0	100,0
Субсидии бюджетным учреждениям на иные цели	0801	815 00 00	612	122,4	122,4	122,4	100,0	100,0
ДРУГИЕ ВОПРОСЫ В ОБЛАСТИ КУЛЬТУРЫ, КИНЕМАТОГРАФИИ	**0804**			**6 402,0**	**6 402,0**	**6 242,8**	**97,5**	**97,5**
Руководство и управление в сфере установленных функций органов государственной власти субъектов Российской Федерации и органов местного самоуправления	**0804**	**002 00 00**		**6 025,0**	**6 025,0**	**5 915,3**	**98,2**	**98,2**
Центральный аппарат	0804	002 04 00		6 025,0	6 025,0	5 915,3	98,2	98,2
Фонд оплаты труда и страховые взносы	0804	002 04 00	121	5 737,0	5 737,0	5 709,3	99,5	99,5
Иные выплаты персоналу, за исключением фонда оплаты труда	0804	002 04 00	122	3,0	3,0	1,1	36,7	36,7
Закупка товаров, работ, услуг в сфере информационно-коммуникационных технологий	0804	002 04 00	242	18,0	18,0	18,0	100,0	100,0
Прочая закупка товаров, работ и услуг для государственных (муниципальных) нужд	0804	002 04 00	244	264,0	264,0	186,7	70,7	70,7
Уплата прочих налогов, сборов и иных платежей	0804	002 04 00	852	3,0	3,0	0,2	6,7	6,7
Целевые программы муниципальных образований	**0804**	**795 00 00**		**377,0**	**377,0**	**327,5**	**86,9**	**86,9**
Ведомственная целевая программа «Кадры отрасли «Культура» города Нижний Тагил (2008 – 2013 годы)»	0804	795 00 21		239,0	239,0	192,4	80,5	80,5
Прочая закупка товаров, работ и услуг для государственных (муниципальных) нужд	0804	795 00 21	244	119,0	119,0	73,4	61,7	61,7
Премии и гранты	0804	795 00 21	350	120,0	120,0	119,0	99,2	99,2
Муниципальная целевая программа «Развитие муниципальной службы в городе Нижний Тагил на 2010 – 2012 годы»	0804	795 00 28		138,0	138,0	135,1	97,9	97,9
Иные выплаты персоналу, за исключением фонда оплаты труда	0804	795 00 28	122	34,4	34,4	31,5	91,6	91,6
Прочая закупка товаров, работ и услуг для государственных (муниципальных) нужд	0804	795 00 28	244	103,6	103,6	103,6	100,0	100,0
ЗДРАВООХРАНЕНИЕ	**0900**			**25 053,2**	**25 053,2**	**23 672,5**	**94,5**	**94,5**
СТАЦИОНАРНАЯ МЕДИЦИНСКАЯ ПОМОЩЬ	**0901**			**1 408,4**	**1 408,4**	**38,3**	**2,7**	**2,7**
Бюджетные инвестиции в объекты капитального строительства, не включенные в целевые программы	**0901**	**102 00 00**		**1 408,4**	**1 408,4**	**38,3**	**2,7**	**2,7**
Бюджетные инвестиции в объекты капитального строительства государственной собственности субъектов Российской Федерации (объекты капитального строительства собственности муниципальных образований)	0901	102 01 00		1 408,4	1 408,4	38,3	2,7	2,7

Бюджетные инвестиции в объекты капитального строительства собственности муниципальных образований	0901	102 01 02		1 408,4	1 408,4	38,3	2,7	2,7
Бюджетные инвестиции в объекты государственной (муниципальной) собственности казенным учреждениям вне рамок государственного оборонного заказа	0901	102 01 02	411	1 408,4	1 408,4	38,3	2,7	2,7
САНАТОРНО-ОЗДОРОВИТЕЛЬНАЯ ПОМОЩЬ	**0905**			**18 059,0**	**18 059,0**	**18 048,4**	**99,9**	**99,9**
Санатории, пансионаты, дома отдых и турбазы	**0905**	**475 00 00**		**18 059,0**	**18 059,0**	**18 048,4**	**99,9**	**99,9**
Субсидии муниципальным бюджетным учреждениям	0905	475 20 00		18 059,0	18 059,0	18 048,4	99,9	99,9
Субсидии бюджетным учреждениям на финансовое обеспечение государственного (муниципального) задания на оказание государственных (муниципальных) услуг (выполнение работ)	0905	475 20 00	611	15 359,0	15 359,0	15 359,0	100,0	100,0
Субсидии бюджетным учреждениям на иные цели	0905	475 20 00	612	2 700,0	2 700,0	2 689,4	99,6	99,6
ДРУГИЕ ВОПРОСЫ В ОБЛАСТИ ЗДРАВООХРАНЕНИЯ	**0909**			**5 585,8**	**5 585,8**	**5 585,8**	**100,0**	**100,0**
Руководство и управление в сфере установленных функций органов государственной власти субъектов Российской Федерации и органов местного самоуправления	**0909**	**002 00 00**		**2 380,2**	**2 380,2**	**2 380,2**	**100,0**	**100,0**
Центральный аппарат	0909	002 04 00		2 380,2	2 380,2	2 380,2	100,0	100,0
Фонд оплаты труда и страховые взносы	0909	002 04 00	121	2 305,2	2 305,2	2 305,2	100,0	100,0
Закупка товаров, работ, услуг в сфере информационно-коммуникационных технологий	0909	002 04 00	242	36,2	36,2	36,2	100,0	100,0
Прочая закупка товаров, работ и услуг для государственных (муниципальных) нужд	0909	002 04 00	244	20,5	20,5	20,5	100,0	100,0
Уплата прочих налогов, сборов и иных платежей	0909	002 04 00	852	18,3	18,3	18,3	100,0	100,0
Учебно-методические кабинеты, централизованные бухгалтерии, группы хозяйственного обслуживания, учебные фильмотеки, межшкольные учебно-производственные комбинаты, логопедические пункты	**0909**	**452 00 00**		**3 205,6**	**3 205,6**	**3 205,6**	**100,0**	**100,0**
Обеспечение деятельности подведомственных учреждений	0909	452 99 00		3 205,6	3 205,6	3 205,6	100,0	100,0
Фонд оплаты труда и страховые взносы	0909	452 99 00	111	2 844,4	2 844,4	2 844,4	100,0	100,0
Иные выплаты персоналу, за исключением фонда оплаты труда	0909	452 99 00	112	0,4	0,4	0,4	100,0	100,0
Закупка товаров, работ, услуг в сфере информационно-коммуникационных технологий	0909	452 99 00	242	40,9	40,9	40,9	100,0	100,0
Прочая закупка товаров, работ и услуг для государственных (муниципальных) нужд	0909	452 99 00	244	317,1	317,1	317,1	100,0	100,0
Уплата прочих налогов, сборов и иных платежей	0909	452 99 00	852	2,8	2,8	2,8	100,0	100,0
СОЦИАЛЬНАЯ ПОЛИТИКА	**1000**			**746 120,7**	**746 120,7**	**627 960,5**	**84,2**	**84,2**
ПЕНСИОННОЕ ОБЕСПЕЧЕНИЕ	**1001**			**31 531,0**	**31 531,0**	**31 004,7**	**98,3**	**98,3**
Доплаты к пенсиям, дополнительное пенсионное обеспечение	**1001**	**491 00 00**		**31 531,0**	**31 531,0**	**31 004,7**	**98,3**	**98,3**
Доплаты к пенсиям государственных служащих субъектов Российской Федерации и муниципальных служащих	1001	491 01 00		31 531,0	31 531,0	31 004,7	98,3	98,3
Прочая закупка товаров, работ и услуг для государственных (муниципальных) нужд	1001	491 01 00	244	102,0	102,0	86,1	84,4	84,4
Иные выплаты населению	1001	491 01 00	360	31 429,0	31 429,0	30 918,6	98,4	98,4
СОЦИАЛЬНОЕ ОБСЛУЖИВАНИЕ НАСЕЛЕНИЯ	**1002**			**3 328,0**	**3 328,0**	**2 218,6**	**66,7**	**66,7**
Учреждения социального обслуживания населения	**1002**	**792 00 00**		**3 328,0**	**3 328,0**	**2 218,6**	**66,7**	**66,7**
Обеспечение деятельности подведомственных учреждений	**1002**	**792 99 00**		**3 328,0**	**3 328,0**	**2 218,6**	**66,7**	**66,7**
Фонд оплаты труда и страховые взносы	1002	792 99 00	111	1 537,0	1 537,0	1 535,6	99,9	99,9
Иные выплаты персоналу, за исключением фонда оплаты труда	1002	792 99 00	112	1,0	1,0	0,2	20,0	20,0
Закупка товаров, работ, услуг в сфере информационно-коммуникационных технологий	1002	792 99 00	242	54,0	54,0	52,3	96,9	96,9
Закупка товаров, работ, услуг в целях капитального ремонта государственного (муниципального) имущества	1002	792 99 00	243	1 500,0	1 500,0	431,5	28,8	28,8
Прочая закупка товаров, работ и услуг для государственных (муниципальных) нужд	1002	792 99 00	244	236,0	236,0	199,0	84,3	84,3
СОЦИАЛЬНОЕ ОБЕСПЕЧЕНИЕ НАСЕЛЕНИЯ	**1003**			**700 995,7**	**700 995,7**	**584 751,7**	**83,4**	**83,4**
Федеральные целевые программы	**1003**	**100 00 00**		**3 459,5**	**3 459,5**	**3 459,5**	**100,0**	**100,0**
Федеральная целевая программа «Жилище» на 2011 – 2015 годы	1003	100 88 00		3 459,5	3 459,5	3 459,5	100,0	100,0
Подпрограмма «Обеспечение жильем молодых семей»	1003	100 88 20	321	3 459,5	3 459,5	3 459,5	100,0	100,0
Социальная помощь	**1003**	**505 00 00**		**153 101,0**	**153 101,0**	**113 889,9**	**74,4**	**74,4**
Оплата жилищно-коммунальных услуг отдельным категориям граждан	1003	505 46 00		153 101,0	153 101,0	113 889,9	74,4	74,4
Прочая закупка товаров, работ и услуг для государственных (муниципальных) нужд	1003	505 46 00	244	2 263,0	2 263,0	1 361,1	60,1	60,1
Пособия и компенсации по публичным нормативным обязательствам	1003	505 46 00	313	150 838,0	150 838,0	112 528,8	74,6	74,6
Реализация государственных функций в области социальной политики	**1003**	**514 00 00**		**13 179,0**	**13 179,0**	**11 566,1**	**87,8**	**87,8**
Мероприятия в области социальной политики	1003	514 01 00		10 059,0	10 059,0	8 446,1	84,0	84,0
Прочая закупка товаров, работ и услуг для государственных (муниципальных) нужд	1003	514 01 00	244	2 189,0	2 189,0	1 947,7	89,0	89,0
Пособия и компенсации по публичным нормативным обязательствам	1003	514 01 00	313	527,0	527,0	479,0	90,9	90,9
Меры социальной поддержки населения по публичным нормативным обязательствам	1003	514 01 00	314	3 600,0	3 600,0	2 421,1	67,3	67,3
Премии и гранты	1003	514 01 00	350	39,0	39,0	31,0	79,5	79,5
Иные выплаты населению	1003	514 01 00	360	3 654,0	3 654,0	3 531,8	96,7	96,7
Уплата прочих налогов, сборов и иных платежей	1003	514 01 00	852	50,0	50,0	35,5	71,0	71,0
Решение Нижнетагильской городской Думы от 28.10.2010 № 54 «Об утверждении Положения о выплате единовременного целевого муниципального пособия при рождении, усыновлении второго и последующих детей семьям, относящимся к категории малоимущих, проживающих на территории муниципального образования город Нижний Тагил»	1003	514 01 01		3 120,0	3 120,0	3 120,0	100,0	100,0
Пособия и компенсации по публичным нормативным обязательствам	1003	514 01 01	313	3 120,0	3 120,0	3 120,0	100,0	100,0
Субвенции бюджетам муниципальных образований для финансового обеспечения расходных обязательств муниципальных образований, возникающих при выполнении государственных полномочий Российской Федерации, субъектов Российской Федерации, переданных для осуществления органам местного самоуправления в установленном порядке	**1003**	**525 00 00**		**499 905,0**	**499 905,0**	**426 041,4**	**85,2**	**85,2**
Осуществление государственного полномочия Свердловской области по предоставлению гражданам субсидий на оплату жилого помещения и коммунальных услуг	1003	525 03 00		84 145,0	84 145,0	59 059,5	70,2	70,2
Прочая закупка товаров, работ и услуг для государственных (муниципальных) нужд	1003	525 03 00	244	1 145,0	1 145,0	684,4	59,8	59,8
Пособия и компенсации по публичным нормативным обязательствам	1003	525 03 00	313	83 000,0	83 000,0	58 375,1	70,3	70,3
Осуществление государственного полномочия Свердловской области по предоставлению отдельным категориям граждан компенсации расходов на оплату жилого помещения и коммунальных услуг	1003	525 05 00		415 760,0	415 760,0	366 981,9	88,3	88,3
Прочая закупка товаров, работ и услуг для государственных (муниципальных) нужд	1003	525 05 00	244	5 698,0	5 698,0	4 418,8	77,6	77,6
Пособия и компенсации по публичным нормативным обязательствам	1003	525 05 00	313	410 062,0	410 062,0	362 563,1	88,4	88,4
Целевые программы муниципальных образований	**1003**	**795 00 00**		**19 262,3**	**19 262,3**	**17 756,8**	**92,2**	**92,2**
Муниципальная целевая программа «Предоставление молодым семьям социальной выплаты на приобретение (строительство) жилья в городе Нижний Тагил (2011 – 2015 годы)»	1003	795 00 17		4 140,8	4 140,8	4 137,2	99,9	99,9
Пособия и компенсации гражданам и иные социальные выплаты, кроме публичных нормативных обязательств	1003	795 00 17	321	4 140,8	4 140,8	4 137,2	99,9	99,9
Муниципальная целевая программа «Старшее поколение (2012 – 2014 годы)»	1003	795 00 18		13 763,0	13 763,0	12 261,1	89,1	89,1
Прочая закупка товаров, работ и услуг для государственных (муниципальных) нужд	1003	795 00 18	244	2 045,0	2 045,0	1 617,3	79,1	79,1
Меры социальной поддержки населения по публичным нормативным обязательствам	1003	795 00 18	314	11 598,0	11 598,0	10 594,2	91,3	91,3
Иные выплаты населению	1003	795 00 18	360	120,0	120,0	49,6	41,3	41,3
Муниципальная целевая программа «Предоставление финансовой поддержки молодым семьям, проживающим на территории города Нижний Тагил, на погашение основной суммы долга и процентов по ипотечным жилищным кредитам (займам)» на 2011 – 2015 годы	1003	795 00 38		1 358,5	1 358,5	1 358,5	100,0	100,0
Пособия и компенсации гражданам и иные социальные выплаты, кроме публичных нормативных обязательств	1003	795 00 38	321	1 358,5	1 358,5	1 358,5	100,0	100,0
Региональные целевые программы	**1003**	**800 00 00**		**12 088,9**	**12 088,9**	**12 038,0**	**99,6**	**99,6**
Областная целевая программа «Развитие жилищного комплекса в Свердловской области» на 2011 – 2015 годы	**1003**	**804 00 00**		**12 088,9**	**12 088,9**	**12 038,0**	**99,6**	**99,6**
Подпрограмма «Обеспечение жильем молодых семей»	1003	804 05 00		8 191,7	8 191,7	8 191,7	100,0	100,0
Пособия и компенсации гражданам и иные социальные выплаты, кроме публичных нормативных обязательств	1003	804 05 00	321	8 191,7	8 191,7	8 191,7	100,0	100,0
Подпрограмма «Предоставление финансовой поддержки молодым семьям, проживающим в Свердловской области, на погашение основной суммы долга и процентов по ипотечным жилищным кредитам (займам)»	1003	804 07 00		3 897,2	3 897,2	3 846,3	98,7	98,7
Пособия и компенсации гражданам и иные социальные выплаты, кроме публичных нормативных обязательств	1003	804 07 00	321	3 897,2	3 897,2	3 846,3	98,7	98,7
ДРУГИЕ ВОПРОСЫ В ОБЛАСТИ СОЦИАЛЬНОЙ ПОЛИТИКИ	**1006**			**10 266,0**	**10 266,0**	**9 985,5**	**97,3**	**97,3**
Руководство и управление в сфере установленных функций органов государственной власти субъектов Российской Федерации и органов местного самоуправления	**1006**	**002 00 00**		**5 151,0**	**5 151,0**	**5 078,3**	**98,6**	**98,6**
Центральный аппарат	1006	002 04 00		5 151,0	5 151,0	5 078,3	98,6	98,6
Фонд оплаты труда и страховые взносы	1006	002 04 00	121	4 657,0	4 657,0	4 611,9	99,0	99,0
Закупка товаров, работ, услуг в сфере информационно-коммуникационных технологий	1006	002 04 00	242	137,0	137,0	136,4	99,6	99,6
Прочая закупка товаров, работ и услуг для государственных (муниципальных) нужд	1006	002 04 00	244	357,0	357,0	330,0	92,4	92,4
Реализация государственных функций в области социальной политики	**1006**	**514 00 00**		**4 933,0**	**4 933,0**	**4 851,0**	**98,3**	**98,3**
Мероприятия в области социальной политики	1006	514 01 00		106,0	106,0	24,0	22,6	22,6
Иные выплаты персоналу, за исключением фонда оплаты труда	1006	514 01 00	122	106,0	106,0	24,0	22,6	22,6
Субсидии отдельным общественным организациям и иным некоммерческим объединениям	1006	514 05 00		4 827,0	4 827,0	4 827,0	100,0	100,0
Субсидии некоммерческим организациям (за исключением государственных (муниципальных) учреждений)	1006	514 05 00	630	4 827,0	4 827,0	4 827,0	100,0	100,0
Целевые программы муниципальных образований	**1006**	**795 00 00**		**182,0**	**182,0**	**56,2**	**30,9**	**30,9**
Муниципальная целевая программа «Развитие муниципальной службы в городе Нижний Тагил на 2010 – 2012 годы»	1006	795 00 28		178,0	178,0	56,2	31,6	31,6
Иные выплаты персоналу, за исключением фонда оплаты труда	1006	795 00 28	122	104,0	104,0			
Прочая закупка товаров, работ и услуг для государственных (муниципальных) нужд	1006	795 00 28	244	74,0	74,0	56,2	75,9	75,9

Муниципальная целевая программа «Обеспечение первичных мер пожарной безопасности на территории города Нижний Тагил (2011 – 2013 годы)»	1006	795 00 29		4,0	4,0			
Прочая закупка товаров, работ и услуг для государственных (муниципальных) нужд	1006	795 00 29	244	4,0	4,0			
ФИЗИЧЕСКАЯ КУЛЬТУРА И СПОРТ	**1100**			**36 362,9**	**36 362,9**	**34 904,9**	**96,0**	**96,0**
ФИЗИЧЕСКАЯ КУЛЬТУРА	**1101**			**19 771,0**	**19 771,0**	**19 129,8**	**96,8**	**96,8**
Центры спортивной подготовки (сборные команды)	**1101**	**482 00 00**		**11 606,0**	**11 606,0**	**11 605,8**	**100,0**	**100,0**
Субсидии муниципальным бюджетным учреждениям	1101	482 20 00		11 606,0	11 606,0	11 605,8	100,0	100,0
Субсидии бюджетным учреждениям на финансовое обеспечение государственного (муниципального) задания на оказание государственных (муниципальных) услуг (выполнение работ)	1101	482 20 00	611	11 206,0	11 206,0	11 205,8	100,0	100,0
Субсидии бюджетным учреждениям на иные цели	1101	482 20 00	612	400,0	400,0	400,0	100,0	100,0
Физкультурно-оздоровительная работа и спортивные мероприятия	**1101**	**512 00 00**		**3 216,0**	**3 216,0**	**3 215,7**	**100,0**	**100,0**
Мероприятия в области здравоохранения, спорта и физической культуры, туризма	1101	512 97 00		3 216,0	3 216,0	3 215,7	100,0	100,0
Субсидии бюджетным учреждениям на финансовое обеспечение государственного (муниципального) задания на оказание государственных (муниципальных) услуг (выполнение работ)	1101	512 97 00	611	2 647,0	2 647,0	2 647,0	100,0	100,0
Субсидии бюджетным учреждениям на иные цели	1101	512 97 00	612	569,0	569,0	568,7	99,9	99,9
Субсидии местным бюджетам	1101	524 00 00		385,0	385,0			
Повышение размера минимальной заработной платы работникам муниципальных учреждений (за исключением муниципальных общеобразовательных учреждений) в соответствии с Соглашением о минимальной заработной плате в Свердловской области	1101	524 04 00		385,0	385,0			
Субсидии бюджетным учреждениям на финансовое обеспечение государственного (муниципального) задания на оказание государственных (муниципальных) услуг (выполнение работ)	1101	524 04 00	611	385,0	385,0			
Целевые программы муниципальных образований	**1101**	**795 00 00**		**4 564,0**	**4 564,0**	**4 308,3**	**94,4**	**94,4**
Муниципальная целевая программа «Обязательное обучение плаванию учащихся вторых классов общеобразовательных учреждений города (2009 – 2013 годы)»	1101	795 00 13		2 000,0	2 000,0	1 892,4	94,6	94,6
Прочая закупка товаров, работ и услуг для государственных (муниципальных) нужд	1101	795 00 13	244	2 000,0	2 000,0	1 892,4	94,6	94,6
Муниципальная целевая программа «Спортивное мастерство и подготовка спортивного резерва в городе Нижний Тагил (2012 – 2016 годы)»	1101	795 00 15		2 200,0	2 200,0	2 063,5	93,8	93,8
Иные выплаты населению	1101	795 00 15	360	300,0	300,0	248,5	82,8	82,8
Субсидии бюджетным учреждениям на иные цели	1101	795 00 15	612	1 840,0	1 840,0	1 755,0	95,4	95,4
Субсидии автономным учреждениям на иные цели	1101	795 00 15	622	60,0	60,0	60,0	100,0	100,0
Муниципальная целевая программа «Обеспечение первичных мер пожарной безопасности на территории города Нижний Тагил (2011 – 2013 годы)»	1101	795 00 29		364,0	364,0	352,4	96,8	96,8
Субсидии бюджетным учреждениям на иные цели	1101	795 00 29	612	364,0	364,0	352,4	96,8	96,8
МАССОВЫЙ СПОРТ	**1102**			**1 277,9**	**1 277,9**	**674,7**	**52,8**	**52,8**
Бюджетные инвестиции в объекты капитального строительства, не включенные в целевые программы	**1102**	**102 00 00**		**777,9**	**777,9**	**674,7**	**86,7**	**86,7**
Бюджетные инвестиции в объекты капитального строительства государственной собственности субъектов Российской Федерации (объекты капитального строительства собственности муниципальных образований)	1102	102 01 00		777,9	777,9	674,7	86,7	86,7
Бюджетные инвестиции в объекты капитального строительства собственности муниципальных образований	1102	102 01 02		777,9	777,9	674,7	86,7	86,7
Бюджетные инвестиции в объекты государственной (муниципальной) собственности казенным учреждениям вне рамок государственного оборонного заказа	1102	102 01 02	411	777,9	777,9	674,7	86,7	86,7
Прочие мероприятия в области строительства	**1102**	**796 00 00**		**500,0**	**500,0**			
Сертификация вновь вводимых построенных объектов	1102	796 00 01		500,0	500,0			
Прочая закупка товаров, работ и услуг для государственных (муниципальных) нужд	1102	796 00 01	244	500,0	500,0			
СПОРТ ВЫСШИХ ДОСТИЖЕНИЙ	**1103**			**9 400,0**	**9 400,0**	**9 343,7**	**99,4**	**99,4**
Целевые программы муниципальных образований	**1103**	**795 00 00**		**9 400,0**	**9 400,0**	**9 343,7**	**99,4**	**99,4**
Муниципальная целевая программа «Спортивное мастерство и подготовка спортивного резерва в городе Нижний Тагил (2012 – 2016 годы)»	1103	795 00 15		9 400,0	9 400,0	9 343,7	99,4	99,4
Субсидии некоммерческим организациям (за исключением государственных (муниципальных) учреждений)	1103	795 00 15	630	9 400,0	9 400,0	9 343,7	99,4	99,4
ДРУГИЕ ВОПРОСЫ В ОБЛАСТИ ФИЗИЧЕСКОЙ КУЛЬТУРЫ И СПОРТА	**1105**			**5 914,0**	**5 914,0**	**5 756,7**	**97,3**	**97,3**
Руководство и управление в сфере установленных функций органов государственной власти субъектов Российской Федерации и органов местного самоуправления	**1105**	**002 00 00**		**5 767,0**	**5 767,0**	**5 666,5**	**98,3**	**98,3**
Центральный аппарат	1105	002 04 00		5 767,0	5 767,0	5 666,5	98,3	98,3
Фонд оплаты труда и страховые взносы	1105	002 04 00	121	5 482,0	5 482,0	5 389,9	98,3	98,3
Закупка товаров, работ, услуг в сфере информационно-коммуникационных технологий	1105	002 04 00	242	100,0	100,0	92,5	92,5	92,5
Прочая закупка товаров, работ и услуг для государственных (муниципальных) нужд	1105	002 04 00	244	183,0	183,0	182,5	99,7	99,7
Уплата прочих налогов, сборов и иных платежей	1105	002 04 00	852	2,0	2,0	1,6	80,0	80,0
Целевые программы муниципальных образований	**1105**	**795 00 00**		**147,0**	**147,0**	**90,2**	**61,4**	**61,4**
Муниципальная целевая программа «Развитие муниципальной службы в городе Нижний Тагил на 2010 – 2012 годы»	1105	795 00 28		147,0	147,0	90,2	61,4	61,4
Иные выплаты персоналу, за исключением фонда оплаты труда	1105	795 00 28	122	9,0	9,0	3,6	40,0	40,0
Прочая закупка товаров, работ и услуг для государственных (муниципальных) нужд	1105	795 00 28	244	138,0	138,0	86,6	62,8	62,8
СРЕДСТВА МАССОВОЙ ИНФОРМАЦИИ	**1200**			**18 269,4**	**18 269,4**	**18 269,4**	**100,0**	**100,0**
ТЕЛЕВИДЕНИЕ И РАДИОВЕЩАНИЕ	**1201**			**6 234,1**	**6 234,1**	**6 234,1**	**100,0**	**100,0**
Телекомпании и телеорганизации	**1201**	**453 00 00**		**6 234,1**	**6 234,1**	**6 234,1**	**100,0**	**100,0**
Субсидии муниципальным автономным учреждениям	1201	453 15 00		6 234,1	6 234,1	6 234,1	100,0	100,0
Субсидии автономным учреждениям на финансовое обеспечение государственного (муниципального) задания на оказание государственных (муниципальных) услуг (выполнение работ)	1201	453 15 00	621	5 334,0	5 334,0	5 334,0	100,0	100,0
Субсидии автономным учреждениям на иные цели	1201	453 15 00	622	900,1	900,1	900,1	100,0	100,0
ПЕРИОДИЧЕСКАЯ ПЕЧАТЬ И ИЗДАТЕЛЬСТВА	**1202**			**12 035,3**	**12 035,3**	**12 035,3**	**100,0**	**100,0**
Периодические издания, учрежденные органами законодательной и исполнительной власти	**1202**	**457 00 00**		**12 035,3**	**12 035,3**	**12 035,3**	**100,0**	**100,0**
Субсидии муниципальным автономным учреждениям	1202	457 15 00		12 035,3	12 035,3	12 035,3	100,0	100,0
Субсидии автономным учреждениям на финансовое обеспечение государственного (муниципального) задания на оказание государственных (муниципальных) услуг (выполнение работ)	1202	457 15 00	621	10 628,0	10 628,0	10 628,0	100,0	100,0
Субсидии автономным учреждениям на иные цели	1202	457 15 00	622	1 407,3	1 407,3	1 407,3	100,0	100,0
ОБСЛУЖИВАНИЕ ГОСУДАРСТВЕННОГО И МУНИЦИПАЛЬНОГО ДОЛГА	**1300**			**27 423,2**	**27 423,2**	**20 776,0**	**75,8**	**75,8**
ОБСЛУЖИВАНИЕ ВНУТРЕННЕГО ГОСУДАРСТВЕННОГО И МУНИЦИПАЛЬНОГО ДОЛГА	**1301**			**27 423,2**	**27 423,2**	**20 776,0**	**75,8**	**75,8**
Процентные платежи по долговым обязательствам	**1301**	**065 00 00**		**27 423,2**	**27 423,2**	**20 776,0**	**75,8**	**75,8**
Процентные платежи по муниципальному долгу	1301	065 03 00		27 423,2	27 423,2	20 776,0	75,8	75,8
Обслуживание муниципального долга	1301	065 03 00	730	27 423,2	27 423,2	20 776,0	75,8	75,8
ИТОГО				**6 829 776,9**	**6 868 367,7**	**6 563 489,2**	**96,1**	**95,6**

ПРИЛОЖЕНИЕ № 5

к Решению Нижнетагильской городской Думы от 28.06.2013 № 29

Источники финансирования дефицита бюджета по кодам групп, подгрупп, статей, видов источников финансирования дефицитов бюджетов классификации операций сектора государственного управления, относящихся к источникам финансирования дефицитов бюджетов за 2012 год

Наименование источников финансирования дефицита бюджета	Код классификации источников финансирования дефицита бюджета	Сумма выбытия и поступления средств в бюджет города (тыс. руб.)
1	*2*	*3*
Источники внутреннего финансирования дефицита бюджета		– 107 534,3
Кредиты кредитных организаций в валюте Российской Федерации	01 02 00 00 00 0000 000	105 746,6
Получение кредитов от кредитных организаций в валюте Российской Федерации	01 02 00 00 04 0000 710	701 140,6
Погашение бюджетами городских округов кредитов от кредитных организаций в валюте Российской Федерации	01 02 00 00 04 0000 810	– 595 394,0
Бюджетные кредиты от других бюджетов бюджетной системы Российской Федерации	01 03 00 00 00 0000 000	– 1 426,4
Получение кредитов от других бюджетов бюджетной системы Российской Федерации бюджетами городских округов в валюте Российской Федерации	01 03 00 00 04 0000 710	0,0
Погашение кредитов от других бюджетов бюджетной системы Российской Федерации бюджетами городских округов в валюте Российской Федерации	01 03 00 00 04 0000 810	– 1 426,4
Изменение остатков средств на счетах по учету средств бюджета	01 05 00 00 00 0000 000	– 233 123,0
Увеличение прочих остатков денежных средств бюджетов городских округов	01 05 02 01 04 0000 510	– 7 557 692,8
Уменьшение прочих остатков денежных средств бюджетов городских округов	01 05 02 01 04 0000 610	7 324 569,8
Иные источники внутреннего финансирования дефицитов бюджетов	01 06 00 00 00 0000 000	21 268,5
Средства от продажи акций и иных форм участия в капитале, находящихся в собственности городских округов	01 06 01 00 04 0000 630	185,0
Возврат бюджетных кредитов, предоставленных юридическим лицам из бюджетов городских округов в валюте Российской Федерации	01 06 05 01 04 0000 640	21 083,5

ПРИЛОЖЕНИЕ № 6

к Решению Нижнетагильской городской Думы от 28.06.2013 № 29

Источники финансирования дефицита бюджета города Нижний Тагил по кодам классификации источников финансирования дефицитов бюджетов за 2012 год

Наименование источников финансирования дефицита бюджета	Код классификации источников финансирования дефицита бюджета	Сумма выбытия и поступления средств в бюджет города (тыс. руб.)
1	2	3
Источники внутреннего финансирования дефицита бюджета		– 107 534,3
Финансовое управление Администрации города Нижний Тагил		
Кредиты кредитных организаций в валюте Российской Федерации	919 01 02 00 00 00 0000 000	105 746,6
Получение кредитов от кредитных организаций в валюте Российской Федерации	919 01 02 00 00 04 0000 710	701 140,6
Погашение бюджетами городских округов кредитов от кредитных организаций в валюте Российской Федерации	919 01 02 00 00 04 0000 810	– 595 394,0
Бюджетные кредиты от других бюджетов бюджетной системы Российской Федерации	919 01 03 00 00 00 0000 000	– 1 426,4
Получение кредитов от других бюджетов бюджетной системы Российской Федерации бюджетами городских округов в валюте Российской Федерации	919 01 03 00 00 04 0000 710	0,0
Погашение кредитов от других Бюджетов бюджетной системы Российской Федерации бюджетами городских округов в валюте Российской Федерации	919 01 03 00 00 04 0000 810	– 1 426,4
Изменение остатков средств на счетах по учету средств бюджета	919 01 05 00 00 00 0000 000	– 233 123,0
Увеличение прочих остатков денежных средств бюджетов городских округов	919 01 05 02 01 04 0000 510	– 7 557 692,8
Уменьшение прочих остатков денежных средств бюджетов городских округов	919 01 05 02 01 04 0000 610	7 324 569,8
Возврат бюджетных кредитов, предоставленных юридическим лицам из бюджетов городских округов в валюте Российской Федерации	919 01 06 05 01 04 0000 640	21 083,5
Муниципальное казенное учреждение Администрация муниципального образования город Нижний Тагил		
Средства от продажи акций и иных форм участия в капитале, находящихся в собственности городских округов	901 01 06 01 00 04 0000 630	166,5
Муниципальное казенное учреждение «Комитет по управлению муниципальным имуществом Администрации города Нижний Тагил»		
Средства от продажи акций и иных форм участия в капитале, находящихся в собственности городских округов	902 01 06 01 00 04 0000 630	18,5

ПРИЛОЖЕНИЕ № 7

к Решению Нижнетагильской городской Думы от 28.06.2013 № 29

Исполнение программы муниципальных внутренних заимствований города Нижний Тагил

Номер строки	Наименование вида муниципального внутреннего заимствования города Нижний Тагил	Сумма, подлежащая к получению в 2012 году, предусмотренная Решением Думы о бюджете	Сумма фактически полученная в 2012 году (тыс. рублей)	Сумма фактически погашенного долга в 2012 году (тыс. рублей)
1	2	3	4	5
1.	Кредиты, полученные от кредитных организаций	701 140,6	701 140,6	– 595 394,0
2.	Бюджетные кредиты, привлеченные в бюджет от других бюджетов бюджетной системы Российской Федерации	200 000,0	0,0	– 1 426,4

АДМИНИСТРАЦИЯ ГОРОДА НИЖНИЙ ТАГИЛ

ПОСТАНОВЛЕНИЕ

ОТ 18.06.2013 № 1379

О внесении изменений в муниципальную целевую программу «Комплексное благоустройство города Нижний Тагил на 2011–2015 годы»

В целях реализации дополнительных мероприятий по комплексному благоустройству города Нижний Тагил, руководствуясь Уставом города Нижний Тагил,

ПОСТАНОВЛЯЮ:

1. Внести в муниципальную целевую программу «Комплексное благоустройство города Нижний Тагил на 2011 – 2015 годы» (далее – Программа), утвержденную постановлением Администрации города Нижний Тагил от 31.08.2011 № 1778, следующие изменения:

1) в паспорте Программы пункт 9 «Объемы и источники финансирования Программы» изложить в следующей редакции:

«Общий объем финансирования Программы составляет 4 700 784 тыс. рублей, в том числе:

– из местного бюджета – 1 448 491 тыс. рублей,

– из областного бюджета – 3 252 293 тыс. рублей.»;

2) Раздел 4 Программы «Ресурсное обеспечение Программы» изложить в новой редакции *(Приложение № 1);*

3) Раздел 8 «План мероприятий по реализации муниципальной целевой программы «Комплексное благоустройство города Нижний Тагил на 2011 – 2015 годы» изложить в новой редакции *(Приложение № 2).*

2. Опубликовать данное постановление в газете «Тагильский рабочий» и разместить на официальном сайте города Нижний Тагил.

С. К. НОСОВ,
Глава города.

ПРИЛОЖЕНИЕ № 1

к постановлению Администрации города от 18.06.2013 № 1379

РАЗДЕЛ 4. «Ресурсное обеспечение Программы»

Общий объем финансирования Программы составляет 4 700 784 тыс. рублей, в том числе:

– из местного бюджета – 1 448 491 тыс. рублей,

– из областного бюджета – 3 252 293 тыс. рублей.

№	Источники финансирования	Сроки исполнения, объем финансирования (тыс. руб.)				
		2011	2012	2013	2014	2015
1.	Областной бюджет	79 250	49 464	192 077	636 800	490 900
2.	Местный бюджет	333 654	0	1 931 139	537 500	450 000
	Всего по источникам финансирования	**412 904**	**49 464**	**2 123 216**	**1 174 300**	**940 900**

ПРИЛОЖЕНИЕ № 2

к постановлению Администрации города от 18.06.2013 № 1379

РАЗДЕЛ 8. План мероприятий по реализации муниципальной целевой программы «Комплексное благоустройство города Нижний Тагил на 2011–2015 годы»

№	Мероприятия, источники финансирования	Исполнители мероприятия	Сроки исполнения, объемы финансирования, тыс. рублей					Объем финансирования, 2011–2015 годы	Основные виды товаров и работ, приобретение и выполнение которых необходимо для осуществления мероприятия	Результат выполнения мероприятия
			2011	2012	2013	2014	2015			
Задача № 1. УЛУЧШЕНИЕ КАЧЕСТВЕННОГО СОСТОЯНИЯ ДОРОГ ПО УЛИЦАМ ГОРОДА										
1.	Разработка и внедрение программы маршрутного моделирования	Управление городским хозяйством Администрации города, МКУ «Служба заказчика городского хозяйства», организации, выбранные по итогам проведения торгов	**4 500**	**0**	**0**	**0**	**0**	**4 500**	Разработка электронной модели движения транспортных средств (легкового, грузового и пассажирского транспорта)	Позволит разгрузить улицы города от транспорта посредством распределения транспортных потоков
	местный бюджет		4 500	0	0	0	0	4 500		
2.	Проектирование автоматизированной системы управления дорожным движением	–//–	**0**	**0**	**6 000**	**0**	**0**	**6 000**	–//–	Позволит разгрузить улицы города от транспорта посредством распределения транспортных потоков
	местный бюджет		0	0	6 000	0	0	6 000		
3.	Разработка проекта нормативного содержания уличной сети города Нижний Тагил на один календарный год с расчетом объемов текущих ремонтов	–//–	**0**	**1 687**	**0**	**0**	**0**	**1 687**	Расчет норматива содержания автодорог для формирования бюджета города	–//–
	местный бюджет		0	1 687	0	0	0	1 687		

4.	Приведение в соответствие с ГОСТом сети автодорог и тротуаров по улицам города:	–//–	**51 000**	**36 590**	**78 955**	**83 000**	**85 000**	**336 090**		
4.1	Поддержание требуемой ровности покрытия автодорог, устранение дефектов покрытий в виде выбоин, ям, трещин и других деформаций (текущий ремонт)	–//–	51 000	35 631	78 955	83 000	85 000	335 131	Текущий ремонт автодорог	Своевременное проведение текущего ремонта позволит поддерживать улично-дорожную сеть города в нормативно-транспортном состоянии
	местный бюджет		51 000	35 631	78 955	83 000	85 000	335 131		
4.2	Ремонт ливневой канализации		0	959	0	0	0	959	Ремонт ливневой канализации	
	местный бюджет			959				959		
5.	Обустройство искусственных неровностей на автодорогах города	–//–	**0**	**1 500**	**0**	**0**	**0**	**1 500**	Работы по обустройству искусственных неровностей	Обеспечение безопасности дорожного движения
	местный бюджет		0	1 500	0	0	0	1 500		
6.	Ремонт дворовых территорий многоквартирных домов, проездов к дворовым территориям многоквартирных домов *	–//–	**0**	**0**	**111 093,7**	**0**	**0**	**111 093,7**	Текущий ремонт дворовых территорий, проездов к дворовым территориям многоквартирных домов	Обеспечение доступности населения к объектам инфраструктуры
	местный бюджет		0	0	5 554,7	0	0	5 554,7		
	областной бюджет		0	0	105 539	0	0	105 539		
7.	Ремонт автомобильных дорог общего пользования местного значения *	–//–	**0**	**0**	**287 895**	**0**	**0**	**287 895**	Текущий ремонт автодорог	Обеспечение доступности населения к объектам инфраструктуры
	местный бюджет		0	0	14 395	0	0	14 395		
	областной бюджет		0	0	273 500	0	0	273 500		
8.	Строительство автодорог, в том числе по объектам:		**72 500**	**0**	**38 982**	**180 000**	**150 000**	**441 482**		
8.1	Автодорога Западный подъезд к городу Нижний Тагил	Министерство транспорта и дорожного хозяйства Свердловской области, ГКУСО «Управление автомобильных дорог», Управление городским хозяйством Администрации города, МКУ «Служба заказчика городского хозяйства», предприятия, выбранные по итогам проведения торгов	67 000	0	0	0	0	67 000	Строительство автодороги	Ближайший подъезд к трамплинному комплексу на горе Долгая
	областной бюджет		67 000	0	0	0	0	67 000		
8.2	Транспортный узел в створе улиц Серова и Фрунзе	–//–	5 500	0	27 282	180 000	150 000	362 782		Строительство транспортного узла позволит разгрузить автодорогу по улице Фрунзе и улице Челюскинцев
	местный бюджет		5 500	0	27 282	0	0	32 782	Проектно-изыскательские работы. Государственная экспертиза проектно-сметной документации и результатов инженерных изысканий	
	областной бюджет		0	0	0	180 000	150 000	330 000	Строительство путепровода с подходами	
8.3	Строительство дорожной, коммунальной инфраструктуры и благоустройство внеплощадочной территории объекта: «Многопрофильный медицинский центр с жилыми апартаментами для сотрудников и пациентов в Тагилстроевском районе города Нижний Тагил» (ПСД разработана за счет внебюджетных источников)	Управление городским хозяйством Администрации города, МКУ «Служба заказчика городского хозяйства», организации, выбранные по итогам проведения торгов	0	0	11 700	0	0	11 700	Строительство подъездной автодороги	Обеспечение доступности населения к объектам инфраструктуры
	местный бюджет		0	0	11 700	0	0	11 700		
9.	Реконструкция автодорог, в том числе по объектам:		**164 250**	**9 166**	**208 662,6**	**517 400**	**365400**	**1 264 878,6**		
9.1	Южный подъезд к городу Нижний Тагил	Управление городским хозяйством Администрации города, МКУ «Служба заказчика городского хозяйства», организации, выбранные по итогам проведения торгов	164 250	0	0	0	0	164 250	Реконструкция автодороги с расширением и благоустройством	Приведение в соответствие с ГОСТом сети автодорог по улицам города
	местный бюджет		17 250	0	0	0	0	17 250		
	областной бюджет		147 000	0	0	0	0	147 000		
9.2	Реконструкция подъезда из города Нижний Тагил к горнолыжному комплексу «Гора Долгая» (реконструкция автодороги по улице Челюскинцев на участке от Черноисточинского шоссе до улицы Декабристов, реконструкция автодороги по улице Декабристов на участке от улицы Челюскинцев до улицы Носова, реконструкция автодороги по улице Носова на участке от улицы Декабристов до улицы Трудовая, реконструкция автодороги по улице Трудовая на участке от улицы Носова до СДЮСШОР «Аист»)	-//-	0	3 770	150 000	0	0	153 770	Проектно-изыскательские работы. Государственная экспертиза проектно-сметной документации и результатов инженерных изысканий. Реконструкция автодороги с расширением и заменой типа покрытия	–//–
	местный бюджет		0	3 770	75 000	0	0	78 770	Проектно-изыскательские работы, государственная экспертиза ПСД	
			0	3 770	0	0	0	3 770		
			0	0	75 000	0	0	75 000	Реконструкция автомобильных дорог	
	областной бюджет		0	0	75 000	0	0	75 000	Реконструкция автомобильных дорог	
9.3	Реконструкция улицы Индустриальная (на участке от улицы Фестивальная до улицы Циолковского)	–//–	0	5 396	203 407,6	0	0	208 803,6		Приведение в соответствие с ГОСТом сети автодорог по улицам города
	местный бюджет		0	5 396	3 407,6	0	0	8 803,6	Проектно-изыскательские работы. Государственная экспертиза проектно-сметной документации и результатов инженерных изысканий, проверка достоверности сметной стоимости проекта	
	областной бюджет		0	0	200 000	0	0	200 000	Реконструкция автодороги с расширением и заменой типа покрытия	

9.4	Реконструкция автодороги до поселка Фотеево-2	–//–	0	0	0	0	2 400	2 400	Реконструкция автодороги с заменой типа покрытия	–//–
	местный бюджет		0	0	0	0	2 400	2 400		
9.5	Реконструкция перекрестков по улице Октябрьской революции на пересечении с улицей Циолковского и улицей Заводской	–//–	0	0	5 255	15 000	0	20 255		Реконструкция перекрестков позволит разгрузить улично-дорожную сеть посредством разделения транспортных потоков
	местный бюджет		0	0	5 255	0	0	5 255	Проектно-изыскательские работы. Государственная экспертиза проектно-сметной документации и результатов инженерных изысканий	
			0	0	0	7500	0	7 500	Реконструкция автодороги с расширением и заменой покрытия	
	областной бюджет		0	0	0	7500	0	7 500	Реконструкция автодороги с расширением и заменой покрытия	
9.6	Реконструкция улицы Заводской	–//–	0	0	0	2 400	13 000	15 400		–//–
	местный бюджет		0	0	0	2 400	0	2 400	Проектно-изыскательские работы. Государственная экспертиза проектно-сметной документации и результатов инженерных изысканий	
			0	0	0	0	13 000	13 000	Реконструкция автодороги с расширением	
9.7	Реконструкция Восточного шоссе на участке от Северного шоссе до улицы Орджоникидзе (проектно-сметная документация подготовлена за счет внебюджетных источников)	–//–	0	0	0	350 000	350 000	700 000		Увеличение пропускной способности, обеспечение безопасности дорожного движения, обеспечение доступности населения к объектам инфраструктуры
	местный бюджет		0	0	0	175 000	175 000	350 000	Реконструкция автодороги с расширением и строительство дорожной инфраструктуры	
	областной бюджет		0	0	0	175 000	175 000	350 000		
10	Капитальный ремонт, в том числе по объектам:	Управление городским хозяйством Администрации города, МКУ «Служба заказчика городского хозяйства», организации, выбранные по итогам проведения торгов	**119 654**	**0**	**0**	**121 000**	**74 300**	**314 954**		
10.1.	улица Уральская	–//–	0	0	0	0	5 400	5 400	Ремонт дорожного покрытия	Приведение в соответствие с ГОСТом сети автодорог по улицам города
	местный бюджет		0	0	0	0	5 400	5 400		
10.2.	улица Октябрьской революции	–//–	0	0	0	32 000	0	32 000	–//–	–//–
	местный бюджет		0	0	0	32 000	0	32 000		
10.3.	улица Тагильская	–//–	0	0	0	0	8 000	8 000	–//–	–//–
	местный бюджет		0	0	0	0	8 000	8 000		
10.4.	улица Кирова	-//-	0	0	0	0	7 900	7 900	–//–	–//–
	местный бюджет		0	0	0	0	7 900	7 900		
10.5.	улица Черных	–//–	0	0	0	0	12 000	12 000	–//–	–//–
	местный бюджет		0	0	0	0	12 000	12 000		
10.6.	проспект Вагоностроителей (от проспекта Дзержинского до улицы Зари)	–//–	25 599	0	0	0	0	25 599	–//–	–//–
	областной бюджет		25 599	0	0	0	0	25 599		
10.7.	улица Победы	–//–	0	0	0	27 000	0	27 000	–//–	–//–
	местный бюджет		0	0	0	27 000	0	27 000		
10.8.	улица Зари	–//–	0	0	0	12 000	23 000	35 000	–//–	–//–
	местный бюджет		0	0	0	12 000	23 000	35 000		
10.9.	улица Пихтовая	–//–	0	0	0	8 000	0	8 000	–//–	–//–
	местный бюджет		0	0	0	8 000	0	8 000		
10.10.	улица Свердлова	–//–	0	0	0	28 000	0	28 000	–//–	–//–
	местный бюджет		0	0	0	28 000	0	28 000		
10.11.	проспект Дзержинского	–//–	0	0	0	14 000	18 000	32 000	–//–	–//–
	местный бюджет		0	0	0	14 000	18 000	32 000		
10.12.	Автодорога к коллективным садам водоема реки Иса	–//–	19 657	0	0	0	0	19 657	–//–	–//–
	областной бюджет		19 657	0	0	0	0	19 657		
10.13.	проспект Октябрьский	–//–	39 946	0	0	0	0	39 946	–//–	–//–
	областной бюджет		39 946	0	0	0	0	39 946		
10.14.	проспект Мира (от улицы Циолковского до улицы Победы)	–//–	34 452	0	0	0	0	34 452	–//–	–//–
	областной бюджет		34 452	0	0	0	0	34 452		
11.	Подготовка автодорожной инфраструктуры к IX Международной выставке вооружения, военной техники и боеприпасов «Российская выставка вооружения. Нижний Тагил-2013» *		**0**	**0**	**300 000**	**0**	**0**	**300 000**	Текущий ремонт автодорог	Обеспечение доступности населения к объектам инфраструктуры
	местный бюджет		0	0	2 000	0	0	2 000		
	областной бюджет		0	0	298 000	0	0	298 000		
12.	Покупка дорожно-строительной техники и ремонт дорог		**0**	**0**	**286 000**	**0**	**0**	**286 000**	Покупка дорожной техники и ремонт дорог, представляющих социальную значимость	
	местный бюджет		0	0	0	0	0	0		
	областной бюджет		0	0	286 000	0	0	286 000		
Итого финансирование по задаче № 1, в том числе:			**411 904**	**48 943**	**1 317 588,3**	**901 400**	**674 700**	**3 354 535,3**		
	местный бюджет		78 250	48 943	154 549,3	463 900	349 700	1 095 342,3		
	областной бюджет		333 654	0	1 163 039	437 500	325 000	2 259 193		

Задача № 2. УЛУЧШЕНИЕ КАЧЕСТВЕННОГО СОСТОЯНИЯ МОСТОВ										
1.	Реконструкция мостов, в том числе по объектам:	**–//–**	**0**	**0**	**14 407**	**150 000**	**250 000**	**414 407**		
1.1	Реконструкция мостового перехода через реку Тагил по улице Фрунзе	–//–	0	0	14 407	150 000	250 000	414 407		–//–
	местный бюджет		0	0	14 407	75 000	125 000	214 407	Проектно-изыскательские работы. Государственная экспертиза проектно-сметной документации и результатов инженерных изысканий	
			0	0	14 407	0	0	14 407		
			0	0	0	75 000	125 000	200 000	Реконструкция	
	областной бюджет		0	0	0	75 000	125 000	200 000	Реконструкция	
2.	Капитальный ремонт мостов, в том числе по объектам:		**0**	**521**	**10 135**	**78 000**	**0**	**88 656**		
2.1	Капитальный ремонт моста над железнодорожными путями по улице Циолковского	–//–	0	0	3 135	50 000	0	53 135		Приведение в соответствие с ГОСТом мостов и путепроводов
	местный бюджет		0	0	3 135	25 000	0	28 135		
			0	0	3 135	0	0	3 135	Проектно-изыскательские работы	
			0	0	0	25 000	0	25 000	Капитальный ремонт путепровода с заменой несущих конструкций	
	областной бюджет		0	0	0	25 000	0	25 000	Капитальный ремонт путепровода с заменой несущих конструкций	
2.2	Путепровод по улице Космонавтов	–//–	0	0	0	28 000	0	28 000	Капитальный ремонт путепровода	–//–
	местный бюджет		0	0	0	28 000	0	28 000		
2.3	Капитальный ремонт пешеходного моста через реку Леба (поселок Горбуново)	–//–	0	521	3 500	0	0	4 021		–//–
	местный бюджет		0	521	0	0	0	521	Проектно-изыскательские работы	
			0	0	3 500	0	0	3 500	Капитальный ремонт	
Итого финансирование по задаче № 2, в том числе:			**0**	**521**	**21 042**	**228 000**	**250 000**	**499 563**		
	местный бюджет		0	521	21 042	128 000	125 000	274 563		
	областной бюджет		0	0	0	100 000	125 000	225 000		
Задача № 3. ОЗЕЛЕНЕНИЕ И БЛАГОУСТРОЙСТВО ГОРОДА, СОЗДАНИЕ ПАРКОВ, СКВЕРОВ, БУЛЬВАРОВ, НАБЕРЕЖНЫХ В СООТВЕТСТВИИ СО СНиП										
1.	Благоустройство улицы Уральской (благоустройство территории по ул. Красноармейской – ул. Уральской)	Управление городским хозяйством Администрации города, МКУ «Служба заказчика городского хозяйства», организации, выбранные по итогам проведения торгов	0	0	1500	400	400	2300	Работы по благоустройству, озеленению	Создание благоприятных условий для жизни тагильчан
	местный бюджет		0	0	1500	400	400	2300		
2.	Реконструкция сквера Рабочей молодежи (Демидов-Парк)	–//–	0	0	32 000	0	0	32 000	–//–	–//–
	местный бюджет		0	0	32 000	0	0	32 000		
3.	Реконструкция сквера Железнодорожников по улице Красногвардейской	–//–	0	0	0	0	3 500	3 500	–//–	–//–
	местный бюджет		0	0	0	0	3 500	3 500		
4.	Строительство парка «Пихтовые горы» по улице Зари	–//–	0	0	0	3 400	0	3 400	–//–	–//–
	местный бюджет		0	0	0	3 400	0	3 400		
5.	Ремонт строительных сооружений, архитектурных форм и благоустройство бульвара по проспекту Дзержинского		0	0	199 181	0	0	199 181	–//–	–//–
	местный бюджет		0	0	181	0	0	181	Разработка сметной документации и проведение ценовой экспертизы сметной документации	–//–
	областной бюджет		0	0	199 000	0	0	199 000	Ремонтные работы, благоустройство, озеленение	–//–
6.	Благоустройство «Пионерского» сквера по проспекту Дзержинского от улицы Ильича до улицы Правды	–//–	0	0	0	0	4 500	4 500	–//–	–//–
	местный бюджет		0	0	0	0	4 500	4 500		
7.	Благоустройство сквера за кинотеатром «Россия»	–//–	0	0	0	2 800	0	2 800	–//–	–//–
	местный бюджет		0	0	0	2 800	0	2 800		
8.	Ремонт строительных сооружений, архитектурных форм и благоустройство Театрального сквера	–//–	1 000	0	195 255	0	0	195 255		–//–
	местный бюджет		1 000	0	255	0	0	1 255	Проектно-изыскательские работы, экспертиза сметной документации	
	областной бюджет		0	0	195 000	0	0	195 000	Ремонтные работы, благоустройство, озеленение	
9.	Благоустройство сквера по улице Захарова		0	0	49 980	0	0	49 980	Ремонт сооружений и архитектурных форм, озеленение территории сквера	–//–
	местный бюджет		0	0	0	0	0	0	Разработка сметной документации и проведение ценовой экспертиза сметной документации	–//–
	областной бюджет		0	0	49 980	0	0	49 980	Благоустройство	–//–
10.	Работы по дополнительному озеленению города Нижний Тагил			0	0	37 270	0	0	37 270	–//–
	местный бюджет			0	0	150	0	0	150	–//–
	областной бюджет					37 120			37 120	–//–
Итого финансирование по задаче № 3, в том числе:			**1 000**	**0**	**483 186**	**38 200**	**8 400**	**530 786**		
	местный бюджет		1 000	0	2 086	38 200	8 400	49 686		
	областной бюджет		0	0	481 100	0	0	481 100		

Задача № 4. ПРИВЕДЕНИЕ НАРУЖНОГО ОСВЕЩЕНИЯ ГОРОДА В СООТВЕТСТВИЕ СО СНиП, МОНТАЖ ПРАЗДНИЧНОЙ ИЛЛЮМИНАЦИИ										
1.	Восстановление сетей наружного освещения, в том числе:		**0**	**0**	**4 300**	**3 600**	**3 600**	**11 500**		
1.1	Ленинский район	Управление городским хозяйством Администрации города, МКУ «Служба заказчика городского хозяйства», организации, выбранные по итогам проведения торгов	0	0	1 430	1 200	1 200	3 830	Восстановление сетей уличного освещения	Приведение степени освещенности улично-дорожной сети города до 100%
	местный бюджет		0	0	1 430	1 200	1 200	3 830		
1.2	Тагилстроевский район	–//–	0	0	1 440	1 200	1 200	3 840	–//–	–//–
	местный бюджет		0	0	1 440	1 200	1 200	3 840		
1.3	Дзержинский район	-//-	0	0	1 430	1 200	1 200	3 830	–//–	–//–
	местный бюджет		0	0	1 430	1 200	1 200	3 830		
2.	Восстановление праздничной иллюминации:		**0**	**0**	**10 100**	**3 100**	**4 200**	**17 400**		
2.1.	проспект Ленина	Управление городским хозяйством Администрации города, МКУ «Служба заказчика городского хозяйства», организации, выбранные по итогам проведения торгов	0	0	0	1 300	0	1 300	Изготовление и монтаж праздничной иллюминации на улицах города	Создание благоприятных условий для жизни тагильчан
	местный бюджет		0	0	0	1 300	0	1 300		
2.2.	проспект Строителей		0	0	0	300	0	300		
	местный бюджет		0	0	0	300	0	300		
2.3.	проспект Вагоностроителей		0	0	0	0	2 200	2 200		
	местный бюджет		0	0	0	0	2 200	2 200		
2.4.	улица Пархоменко		0	0	0	0	800	800		
	местный бюджет		0	0	0	0	800	800		
2.5.	улица Металлургов		0	0	0	0	1 200	1 200		
	местный бюджет		0	0	0	0	1 200	1 200		
2.6.	проспект Октябрьский		0	0	0	400	0	400		
	местный бюджет		0	0	0	400	0	400		
2.7.	Черноисточинское шоссе		0	0	0	400	0	400		
	местный бюджет		0	0	0	400	0	400		
2.8.	улица Фрунзе		0	0	0	700	0	700		
	местный бюджет		0	0	0	700	0	700		
2.9	Изготовление и монтаж новогодней иллюминации	Управление городским хозяйством Администрации города, МКУ «Служба заказчика городского хозяйства», организации, выбранные по итогам проведения торгов	0	0	10 100	0	0	10 100	Изготовление и монтаж праздничной светодиодной иллюминации Театральной площади	Создание благоприятных условий для жизни тагильчан
	местный бюджет		0	0	10 100	0	0	10 100		
3.	Реализация проекта «Светлый город»	Управление городским хозяйством Администрации города, МКУ «Служба заказчика городского хозяйства», организации, выбранные по итогам проведения торгов	**0**	**0**	**287 000**	**0**	**0**	**287 000**	Проектирование и ремонт линий наружного освещения (замена светильников, опор, питающих линий), архитектурно-художественной подсветки зданий, системы управления уличным освещением	Создание единой светоцветовой среды города, выразительного архитектурно-светового образа каждого освещаемого объекта и положительного эмоционального потенциала каждого участка городской среды в вечернее и ночное время
	местный бюджет		0	0	0	0	0	3 600	Проектирование	
	областной бюджет		0	0	287 000	0	0	287 000	Ремонт	
Итого финансирование по задаче № 4, в том числе:			**0**	**0**	**301 400**	**6 700**	**7 800**	**315 900**		
	местный бюджет		0	0	14 400	6 700	7 800	28 900		
	областной бюджет		0	0	287 000	0	0	287 000		
Всего финансирование по Программе:			**412 904**	**49 464**	**2 123 216**	**1 174 300**	**940 900**	**4 700 784**		
– *местный бюджет*			**79 250**	**49 464**	**192 077**	**636 800**	**490 900**	**1 448 491**		
– *областной бюджет*			**333 654**	**0**	**1 931 139**	**537 500**	**450 000**	**3 252 293**		

Ожидаемые результаты:

1. Определение перспективы улучшения благоустройства города.
2. Создание условий для работы и отдыха жителей города.
3. Улучшение состояния территорий города Нижний Тагил.

***** – Перечень утверждается отдельными постановлениями Администрации города Нижний Тагил

Подписной индекс газеты «Тагильский рабочий (официально)» – 2109

Извещение о согласовании местоположения границ земельного участка

ООО «Кадастровое бюро» (622022, Пригородный район, с. Покровское, ул. Советская, 74; e-mail: toporova_k@mail.ru; тел.: 8 (3435) 48-11-00) **выполняются кадастровые работы в отношении земельного участка с кадастровым номером 66:19:0101019:959, расположенного по адресу: Свердловская область, Пригородный район, СТ № 15 АО «НТМК», Заречный район, линия № 7, участок № 4.**

Заказчиком кадастровых работ является Егорушков Владимир Геннадьевич (домашний адрес: Свердловская область, г. Нижний Тагил, ул. Верхняя Черепанова, дом 35а, кв. 53; тел. 8 (912) 6005763).

Дополнительное согласование о местоположении границы земельного участка состоится по адресу: г. Нижний Тагил, ул. Ермака, 44а, 9 августа 2013 г., с 10.00 до 12.00 и с 13.00 до 15.00.

С момента опубликования извещения в течение 15 дней можно ознакомиться с проектом межевого плана по адреса: г. Нижний Тагил, ул. Ермака, 44а.

Обоснованные возражения после ознакомления с проектом межевого плана необходимо направить в течение 1 месяца с момента опубликования извещения по почтовому адресу: 622016, г. Нижний Тагил, ул. Ермака, 44а.

Сведения о местоположении смежных земельных участков: Свердловская область, Пригородный район, СТ № 15 АО «НТМК», Заречный район, линия № 7, уч. № 3 (К№ 66:19:0101019:958); Свердловская область, Пригородный район, СТ № 15 АО «НТМК», Заречный район, линия № 7 уч. № 5 (К№ 66:19:0101019:960).

Реклама

Телефоны отдела рекламы: 41-50-09, 41-50-10

ТАГИЛЬСКИЙ РАБОЧИЙ официально

УЧРЕДИТЕЛИ:
Администрация города Нижний Тагил,
622034, Свердловская область, г. Нижний Тагил, ул. Пархоменко, 1а;
МАУ «Нижнетагильская информационная компания «Тагил-пресс»
(пр. Ленина, 11)
Подписной индекс 2109.

ИЗДАТЕЛЬ:
МАУ «Нижнетагильская информационная компания «Тагил-пресс».
622001, г. Нижний Тагил, пр. Ленина, 11.
ДИРЕКТОР – ГЛАВНЫЙ РЕДАКТОР
Сергей Леонардович ЛОШКИН
(тел. (3435) 41-49-57)
ОТВЕТСТВЕННЫЙ РЕДАКТОР
Владимир Олегович ТРОШИН
(тел. (3435) 41-49-86)
АДРЕС РЕДАКЦИИ:
622001, г. Нижний Тагил, пр. Ленина, 11.

Выходит по вторникам и пятницам.
Номер набран и сверстан в компьютерном центре МАУ «Нижнетагильская информационная компания «Тагил-пресс».
Отпечатан в ГУП СО «Нижнетагильская типография».
Адрес: 622001, Свердловская область, г. Нижний Тагил, ул. Газетная, 81.
З. 2295. Т. 144. Объем 14 п. л.
Цена свободная.
Время подписания в печать по графику – 19.30, фактически – 19.30.

■ Использование материалов, опубликованных в газете, только по согласованию с редакцией. Ссылка на газету обязательна.
■ Ответственность за публикуемые объявления несут рекламодатели.
■ Рекламируемые товары и услуги подлежат обязательной сертификации и лицензированию.
■ Материалы со словом «Реклама» публикуются на коммерческой основе (на правах рекламы).