vsalde.ru
Городской портал Верхней и Нижней Салды

ПОСЛЕДНЯЯ ВЕСНА

Сразу четыре жизни унесли ДТП на салдинских дорогах

Стр. 6

САМИ С УСАМИ

НИИМаш соберёт свою космическую установку

Стр. 7

12 апреля 2012 г.

ГОРОДСКОЙ ВЕСТНИК

- Нижняя Салда

Еженедельная газета выходит с 21 сентября 2000 года

№15 (599)

цена свободная

бесплатные частные объявления

программа на 20 телеканалов

ЖЕРТВА НАВОДНЕНИЯ

Стихия разыгралась – река Балковская снова вышла из берегов. Из-за резкого потепления повторилась картина двухгодичной давности. Вода прибывала двое суток. Каковы последствия потопа-2012?

Подробности читайте на стр. 4

vsalde.ru
Городской портал Верхней и Нижней Салды

короткой строкой

Заразившийся туберкулёзом

…подросток был выявлен на прошлой неделе в школе №5 при проведении медосмотра. Сейчас он находится в стационаре диспансера Н. Тагила. В школе экстренно проведена санобработка, учащиеся старше 15 лет и сотрудники проходят флюорографию, дети до 14 лет – рентгенографию лёгких. Планово, по 20 человек – такова возможность аппаратуры ЦГБ, обследуются все.

– Оснований для паники нет, – говорит главврач ЦГБ Галина Ярыгина. – Сейчас есть очень эффективные препараты и для обработки помещений, и для профилактики заболевания. От обследований советуем не отказываться, лучше подстраховаться и исключить возможность заболевания.

Под крышу

…уже заводят новый детский сад. Как пояснил директор ООО «Строительная компания «Мега» Александр Брусницин, её стропильная часть готова на 70%, начинается отделка фасадов, кладутся полы. На этой неделе начнётся сооружение внутренней сети теплоснабжения и электропроводки. С 15 апреля специалисты приступят к внутренним отделочным работам. Строительство ведётся по графику – объект планируют сдать 1 июня.

Выплаты ко Дню Победы

…получат все салдинские ветераны. По программе губернатора «Старшее поколение» участники и инвалиды ВОВ получат по 1 тыс. рублей, труженики тыла, узники концлагерей, вдовы и дети войны – по 500 рублей. Отметим, деньги уже начали выплачивать на почтовых отделениях и в Сбербанке. Ещё одну выплату – от муниципалитета в размере 500 рублей – получат участники, инвалиды войны и труженики тыла. Её начнут выплачивать в мае.

Дороги перекроют

…для большегрузного транспорта. С 10 апреля по 20 мая на автодорогах Нижней Салды вводятся временные ограничения движения для грузовиков с нагрузкой свыше 5 тонн на ось. Ограничение движения в весеннюю распутицу связано с сохранностью дорожного покрытия. Проезд гружёного транспорта без разрешения будет караться штрафом ГИБДД. Подробнее на стр. 17.

Пять крупных магазинов

…6 апреля подверглись проверке соблюдения требований правил благоустройства. К хозяевам магазинов «Фаворит» (ул. Уральская), «24 часа» и «Любимый» по ул. К. Либкнехта претензий нет. Нарушения обнаружили у магазинов «Мега» и «Монетка». Протоколы о правонарушениях составлены. Административной комиссии предстоит решить, наказывать ли владельцев рублём или предупредить.

Оперативность вознаграждается

В самое ближайшее время салдинцам придётся «скинуться» на общедомовые приборы учёта потребления энергетических ресурсов воды, тепла и электричества. А областное правительство готово предоставить субсидии на оснащение многоквартирных домов.

Елена КРАСНОВА

По закону до 1 января 2013 года все жилые дома должны быть оснащены общедомовыми приборами учёта воды, тепла и электричества. Стоимость вместе с проектом может колебаться от 120 до 150 тыс. руб. в зависимости от типа дома.

Чем оперативнее собственники решат, ставить ли таковой прибор, тем быстрее попадут в целевую программу «Энергосбережение в Свердловской области». Область готова каждому дому выделить от 85% средств на оснащение приборами учёта. Всё это может встать в копеечку. Поэтому в самое ближайшее время жители на собраниях должны решить, сколько средств могут заплатить для подготовки проектно-сметной документации и установки приборов.

– Как только жители решат, сколько они готовы заплатить, протоколы собраний отправят в администрацию для утверждения муниципальной программы, затем общим пакетом документы пойдут в область, – говорит зам. главы администрации Сергей Гузиков. – Тем, кто по каким-либо причинам не сможет определиться с суммой, придётся ставить приборы за свой счёт – платить все 100% стоимости.

Приборы учёта позволяют отследить не только количество, но и качество поставляемых ресурсов.

фото Д.Мерзляков

Сэкономить

На общедомовые приборы учёта уже не надо тратиться жителям Уральской. Все дома под управлением ТСЖ «Урал» приборами оборудованы. По мнению председателя Владимира Мурашова, жителям выгодно платить по счётчику, особенно пенсионерам, у которых каждая копейка на счету.

– У нас есть возможность контролировать, сколько потребляет дом за час, сутки, месяц или год, – говорит Владимир Дмитриевич. – Датчики на приборе показывают не только количество потребляемой воды, но и её температурный режим. Если температура ниже нормы или воду отключали, то проблем с перерасчётом не возникает.

Однако есть в этом вопросе один нюанс. Квартиры, где проживает больше жильцов, чем прописано, формируют перерасход коммунальных ресурсов в целом по дому. Тогда перерасход приходится «раскидывать» на весь дом, а конкретно – на те квартиры, в которых установлены счётчики. Ведь другие платят по нормативу, а свыше норматива с жильцов никто не имеет права брать больше. Но всё равно иметь счётчик выгодно, и ещё выгоднее становится, если все жильцы осознают это и установят индивидуальные приборы учёта. К примеру, в квартире прописаны двое, целыми днями они на работе, а платят по нормативу 130 руб./мес. По счётчику им бы пришлось платить всего 60 руб. Когда приплюсуют общедомовой перерасход, им придётся заплатить 80 руб. Но это всё равно не 130.

Жильцы улицы Уральской поняли выгоду и уже интенсивно занялись установкой в своих квартирах счётчиков на воду, сотрудники ТСЖ только успевают пломбировать их.

– Трубы поменяли на пластик, заодно и счётчики устанавливаем, безусловно, это выгодно, – говорит жительница дома № 9 Ирина Ильина.

Где бы взять денег?

Большинство домов в Салде – под управлением НУК «Жилой дом». Документы, чтобы подсчитать, сколько денег можно выделить и потратить, уже готовятся.

– Много должников, с которыми придётся судиться, – говорит и.о. директора НУК «Жилой дом» Алексей Базаров. – Скорей всего, в программу по софинансированию смогут попасть только большие дома. Сначала надо знать, сколько денежных средств потребуется на оборудование приборами учёта. После этого начнём проводить собрания.

Всех привлекает возможность получить помощь от государства на установку приборов учёта. Логично: жильцы домов организованно на собрании утверждают, что будут ставить прибор учёта. Затем, чтобы попасть в областную программу, с лицевого счёта дома уходит не менее 5% стоимости на подготовку проектно-сметной документации и установки.

– По идее, чтобы ставить прибор учёта, все сети должны быть в порядке, у наших домов износ большой и требуется ремонт, – говорит директор НУК «Жилкомсервис» Дмитрий Фефелов. – Практика показывает, что, например, счётчики на электроэнергию не экономят деньги. Электроэнергии расходуется больше, чем предусматривается нормативом. А недовольные счетами жильцы часто умышленно выводят их из строя. Однако по закону мы обязаны приборы установить, поэтому будем осваивать программу.

Из ФЗ РФ от 23 ноября 2009 г. № 261 «Об энергосбережении и о повышении энергетической эффективности…»:

«…Собственники жилых домов и помещений в многоквартирных домах до 1 января 2013 г. обязаны совершить действия по оснащению приборами учёта используемых энергетических ресурсов. Лицо, не исполнившее в установленный срок эти обязанности, должно обеспечить допуск организаций к местам установки приборов учёта и оплатить их расходы на установку этих приборов. В случае отказа от оплаты расходов в добровольном порядке лицо должно оплатить понесённые указанными организациями расходы в связи с необходимостью принудительного взыскания…»

награда

Завидное постоянство

Ежегодно городской округ Нижняя Салда становится призёром конкурса «Родники».

На этот раз округ занял 2 место среди городов с численностью населения до 20 тыс. человек.

– Это признание получено за организацию работы администрации города с детскими учреждениями по программе «Родники». Дети прибирали территории у колодцев и берег городского пруда, возили родниковую воду ветеранам, выполняли творческие работы, – объясняет эколог Светлана Гасина. – В счёт пошло и то, что в прошлом году администрация обустроила ещё два нецентрализованных источника питьевого водоснабжения – «Вдовий колодец» на Советской, «Вера и надежда» на ул. Терешковой.

Также в разных номинациях грамоты получили команды школы №5 за 3 место, школы с. Акинфиево за 2 место и социально-реабилитационного центра за 1 место.

назначение

Наталия Кубицкая 2 апреля назначена и.о. директора МУП «Чистый город» до проведения конкурса на замещение должности настоящего директора – Елены Михайловой.

30 лет назад она приехала в Нижнюю Салду и устроилась на НСМЗ мастером в теплосиловой цех. Последнее время трудилась в должности мастера по благоустройству города. Сфере ЖКХ посвятила всю жизнь. Коммуникабельность – её главный конёк.

– Не люблю сидеть на одном месте, нравится решать постоянно возникающие стихийные бедствия, проблемы или задачи, быть полезной людям.

Одна из глобальных задач, стоящая перед «Чистым городом» сегодня – санитарная уборка Нижней Салды.

цифра

9

салдинских семей получили сертификаты на строительство жилья в 2012 году в рамках областной целевой программы «Развитие жилищного комплекса в Свердловской области на 2011-2015г.». 11 из 13 нуждающихся в жилье многодетных семей уже получили госпомощь. Заявки на участие в программе продолжают поступать.

vsalde.ru
Городской портал Верхней и Нижней Салды

«за» и «против»

Оказывается, если ваш сосед громко слушает музыку и не обязательно после 23.00, его можно привлечь к ответственности. Об этом свидетельствует недавнее постановление Верховного суда. Салдинцы обсуждают, нужно ли наказывать рублём шумных соседей.

Надо наказывать

Владимир Голицын, испытатель НИИМаш

Конечно, нужно наказывать и штрафовать тех, кто не понимает, что людям по ночам отдыхать нужно. А тому, кто работает по скользящему графику, приходится спать и днём. Днём, правда, много разных шумов, не так резко может выделяться какой-нибудь конкретный. А ночью тишина должна быть. Я жил в многоквартирном доме и знаю – там звукоизоляция оставляет желать лучшего: на первом этаже чихают – на пятом слышно. Сейчас в частном секторе живу. Хорошая альтернатива – раз уж коммунистическая идея самосознания не прижилась в обществе. Теперь меня соседи не беспокоят.

Сами звук убавим

Марина Рыбина, молодая мама

Мы – молодые и понимаем, что иногда хочется музыку послушать – в праздник или день рождения. Живу в малосемейке, соседи все разные. Как-то у них музыка громко играла: ребёнок проснулся и заплакал. Пошла, поговорила спокойно, соседи извинились и музыку убавили. Считаю, что подавать в суд или штрафовать не нужно, если это, конечно, не систематические гулянки и если люди не понимают нормального человеческого языка. Мне, к счастью, ни разу не приходилось звонить по такому поводу в полицию. Соседям надо идти навстречу, решать, договариваться.

От редакции:

Если шум мешает кому-то спать, значит, человека уже можно наказывать. И тут вовсе не имеет значения, шумит «замечательный сосед» поздно вечером или днём. И даже если децибелы гремят в пределах нормы. Мерилом шума служит наше раздражение.

В конце марта Верховный суд рассмотрел жалобу, в которой наказанный штрафом шумный сосед пытался опротестовать своё наказание, ссылаясь на то, что его музыка не превышала разрешённый уровень шума. Высшая судебная инстанция посчитала наказание справедливым, поскольку уровень шума регламентируется санитарными правилами только при эксплуатации оборудования, установленного в общественных помещениях, например, магазинах. А уровень шума, вызванный поведением людей, оценке не подлежит.

Безусловно, на первый раз штраф будет небольшим. Обычно человеку надо заплатить в пределах 500 – 1000 рублей. За повторные нарушения штрафы вырастают уже в несколько раз. Но главное, что когда человек отказывается перевоспитываться, его могут выселить из квартиры.

Вой сигнализации во дворе посреди ночи, нескончаемый грохот перфоратора за стенкой, дискотека до утра… Сначала всё-таки стоит рассчитывать на разумность людей и добропорядочные соседские отношения. Может, это нам так даётся шанс узнать в лицо того, «кто живёт за стенкой», и подружиться с ним?

P.S. Уважаемые читатели! Если у вас есть чёткое мнение по какому-либо актуальному вопросу – звоните и высказывайтесь! Тел. 3-25-23, 8-912-231-95-22, 8-953-001-29-59.

вопрос/ответ

Вынужденные действия

Почему по ночам отключают ХВС в ниимашевских домах? Это же портит трубы.

За последние два месяца на скважинах заменили два насоса, – комментирует директор ООО НУК «Аква» Михаил Перфилов. – Из-за этого потеряли уровень воды в резервуарах. Чтобы выйти на рабочий режим, в ночное время производим накопление. Но воду не отключаем, а снижаем давление до 0,5-1 атмосфер, поэтому она не доходит только до 4 и 5 этажей. Трубы от этого не портятся, т. к. все сотрудники проинструктированы, как плавно, без гидравлических ударов понижать и повышать давление. Конечно, если бы это происходило моментально, то трубы вышли бы из строя. У нас утечек практически нет. Снижение давления отражается только на качестве воды – заметна мутность пока вода пробегает, а затем становится чистой.

Дорогу идущему

Автомобили ездят по тротуару от магазина «Мега» вдоль гимназии. Куда смотрит ГИБДД?

О. Филиппов.

Здесь пешеходная дорожка никак не отделена бордюром, и проезжая часть не обозначена, – говорит начальник ГИБДД Андрей Буньков. – Патрульным будет поставлена задача периодически контролировать это место, но постоянно следить за ним возможности нет. Главе администрации города отправим предложение о выделении денежных средств, чтобы отделить этот участок проезжей части от пешеходной дорожки в соответствие с ГОСТом.

– То, что это пешеходная дорожка, знают все жители города, – комментирует глава администрации Сергей Васильев. – Нельзя перекрывать бетонными плитами весь город. А те водители, которые нарушают правила дорожного движения, должны караться сотрудниками ДПС. Одного оштрафуют, второго, а третий уже не поедет.

Производная мусора

С нас берут за вывоз мусора 32,16 руб. Общего собрания не было – где взяли расценки?

Жительница ул. Уральская, 1.

Вопрос, как платить за вывоз мусора – с человека или с квадратного метра – не раз поднимался в «Вестнике». В основном читатели жаловались и продолжают жаловаться на несправедливость учёта мусора с квадратного метра площади квартиры. Ведь мусора больше, чем больше людей в квартире живёт, и площадь тут не имеет значение. Исправить несправедливость смогли только на уровне ТСЖ. Ну негоже пенсионерке, проживающей в «двушке», платить за мусор больше, чем семье из трёх человек в однокомнатной. Собственники домов под управлением УК платят за мусор с квадратного метра.

– Ежегодно тарифы на сбор и вывоз мусора утверждает администрация города, на утилизацию ТБО – региональная энергетическая комиссия (РЭК), – комментирует председатель ТСЖ «Урал» Владимир Мурашов. – Бухгалтерия рассчитывает ежемесячный норматив на человека, отсюда и сумма – 32,12 руб. «с человека». Тариф «с квадратного метра» изменён по многочисленным просьбам большинства жильцов после собрания, прошедшего в феврале 2011 г. Они жаловались, что за вывоз мусора несправедливо платить с квадратного метра. 21 апреля пройдёт очередное общее собрание, где желающие могут поднять этот вопрос снова.

вопрос чиновнику

Светлана Гасина, специалист отдела гражданской защиты и экологии.

Наш город обклеен объявлениями в самых разных местах – глаза мозолят. В больших городах за это штрафуют, а у нас кто-то за этим следит?

С. Воронин.

В городе для размещения рекламных или агитационных материалов определены специальные информационные стенды. В сентябре прошлого года по инициативе правительства Свердловской области создана административная комиссия. Теперь должностные лица администрации ГО имеют право привлекать к ответственности нарушителей закона. Если объявления развешивают на столбах, деревьях или муниципальных учреждениях – это незаконно. По статье «Самовольное расклеивание и нанесение надписей и рисунков» предусмотрено предупреждение или наложение штрафов. В нашем городе случаев с поимкой нарушителей пока не было. Однако по фактам нарушения можно обращаться к ответственному секретарю комиссии: 3-25-59.

личное мнение

Жизнь перед глазами

Ксения ВАЩЕНКО

Пишу как в первый и последний раз. Потому что в минувшее воскресенье моя жизнь и жизнь 7-месячного сына, спящего в коляске, висела на волоске и полностью зависела от невменяемого водителя серой «Мазды».

Знаете, что испытывает человек, когда на него с заносами из стороны в сторону несётся на полном ходу тонна железа?! Перед глазами не картинки из детства и юности, это я теперь знаю точно. Перед глазами только эта машина, будто ты можешь остановить её одним взглядом. А в голове – «Господи, спаси и сохрани!».

И спас, и сохранил… Всё случилось возле «водяновской» детской площадки, где дорога и тротуар рядышком. Бежать бы, да ноги ватные – подвели. Спасительные 10 сантиметров. После крутого разворота «Мазда» остановилась у одного из подъездов, водитель еле на ногах и устраивает личные разборки. А я в оторопи. Во мне почти животный ужас за жизнь – свою и потомства.

Сколько страшных роликов, где людей раскидывает как кегли, сегодня в Интернете, благодаря автомобильным видеорегистраторам? Не счесть! И на фоне смертельных ДТП, которыми ознаменовалась минувшая неделя (читайте на странице «Криминал»), мой случай, конечно, ничтожный. Но пока парень снова не распсиховался и не сел за руль, я вызвала полицейских. Через пять минут его забрали. Через пару часов отпустили. На днях молодого человека будут судить по ст. 116 УК за побои. А вот то, что за руль он сел невменяемым и чудом не устроил месиво на дороге – не накажут. Законы у нас такие. В дежурке мне чётко пояснили, что по линии ГИБДД пьяного гонщика могут привлечь, только если его задержал непосредственно наряд ДПС и состояние опьянения подтвердила экспертиза. А моим свидетельским показаниям – грош цена. Чтобы наказать его, закону нужны кровь и жертвы.

Истина, что каждый день надо жить как последний. Но лично я не готова. Берегитесь, салдинцы, серой «Мазды» шестой модели с номером Х157ХТ.

vsalde.ru
Городской портал Верхней и Нижней Салды

После потопа в 2009-го года Нанышевы застраховали своё имущество, теперь рассчитывают на компенсацию от страховщиков. *фото Д.Мерзляков*

Маленькое цунами

Спасти от затопления семью Нанышевых не смог ни новый мост, ни бдительность коммунальщиков. 8 апреля вода из реки плотным потоком вышла на дорогу, затопив подвал их дома и территорию детского сада «Радуга».

Светлана ВОЛГИНА

– Ещё утром всё было спокойно. И вдруг в считанные минуты поднялась волна, – рассказывает 52-летняя Октябрина Нанышева, измотанная ночными дежурствами. – Мы заранее подготовились – картошку из погреба достали, ковры с пола скрутили. Я как сердцем чуяла, что опять затопит.

Целый месяц власти держали этот проблемный объект на контроле. Рабочие «Чистого города» вырубали лёд из трубы под мостом, противопаводковая комиссия неоднократно выезжала на проверку. Все свершилось в полдень 8 апреля, когда температура воздуха поднялась до + 10. Спускная труба с сильным потоком не справилась. Вода с полей и Балковских улиц немного задержалась под мостом в переулке Строителей и хлынула на улицу П. Коммуны.

Первым на помощь пришёл «Чистый город» с помпой, но оказалось, что одного насоса здесь не хватает. Вода разлилась по всей дороге и уже достигла детского сада, затопив дворы и погреба домов нечётного порядка. Жители взяли лопаты и кинулись прокапывать канавы. В это время на подмогу подоспели две пожарные машины со своими насосами. Проезжую часть перекрыл экипаж ГИБДД. На месте ЧП дежурили городские главы.

– Против стихии не пойдёшь. Мы были готовы к таким последствиям. Ведь из-за того, что на протяжении зимы снега было мало, почва сильно промёрзла и не смогла впитать подтаявший мартовский снег. Всё верхом и пошло. Главное, что мы сейчас садик отстояли и не дали воде дом Нанышевых затопить, – комментирует на месте событий глава администрации Сергей Васильев.

– Часть вашего земельного участка находится в пойме реки, и забор – настоящая преграда для воды. Надо будет выяснить, как такой землеотвод стал возможен. Если хотите себя обезопасить, то этот забор нужно убрать, – объясняет хозяевам глава округа Елена Матвеева, с которой пострадавшие от стихии явно не согласны. – По всему течению реки русло засорено пеньками, бутылками, досками, потому что с осени сюда натаскивают всякий хлам, и всё это затрудняет течение воды. Вот и результат. А если следить за всем, то можно избежать таких последствий.

Так изнурительно с потопом не боролись ещё ни разу. Сбросить воду удалось только к пяти часам утра. Пришлось даже разворачивать пункт питания – кормить спасателей бутербродами с горячим чаем приехали повара КШП. В семь утра, 9 апреля, глава администрации провел оперативное совещание, на котором мост решили взять под ежечасный контроль. Но днём всё повторилось – вода опять начала прибывать. Окончательно река вошла в русло только 10 апреля.

– Я каждые десять минут подполье проверяю, чтобы не затопило, – говорит 72-летняя Галина Гусева, живущая на улице М. Горького всю жизнь. – Как только передали в частные руки сети, так нас стало топить.

5,8
метров составляет уровень воды в пруду после первого сброса. Запас воды в водохранилище составляет 18,7 млн м3. Это значит, что система сброса работает, пруд готов к приёму и отдаче талой воды.

Топит канализацией

– Обратите хоть вы на нас внимание. Второй день фекалиями топит, и никому дела нет, – звонит в редакцию рассерженная жительница ул. М. Горького Ольга Алёнкина.

Жители сразу пяти домов не могут подобраться даже к своим крылечкам. Путь преградила огромная чёрная лужа, разрастающаяся на глазах. Из канализационных люков фонтанами бьют стоки.

106
литров воды в секунду откачивали из р. Балковская два пожарных насоса и помпа. В общей сложности насосы работали целые сутки.

А ещё поток зловонной жижи прямиком направился в реку Салда. Городские власти забили тревогу.

– Мы написали жалобу в Роспотребнадзор, наша санитарная комиссия уже составила протокол. Никакой реакции нет. Будем добиваться устранения аварии всеми путями. Для нас это чревато настоящей экологической катастрофой, – пояснил зам. главы администрации по ЖКХ Сергей Гузиков.

– Да я сам 50 лет прожил в этом районе и прекрасно знаю, что в период паводка – 3-4 дня –тут всё время топит, потому что изначально водокачка спроектирована неправильно, она не имеет аварийного сброса, – комментирует ситуацию и.о. главного инженера «Тепловодоканала» Вадим Нечаев. – Сейчас паводковые воды попадают в коллектор, а мусор образует засоры. Конечно, трубы не успевают перерабатывать эту воду, и она идёт верхом. Но мы же не оставили людей в беде – прокопали канавы.

Последствия паводка ещё раз оголили слабые места ЖКХ в городе. Первое, с чего власти намерены начать решение этих проблем – отстранить от управления муниципальным имуществом директора «Тепловодоканала» Александра Шаньгина.

По пруду не ходи!

С продолжительными повышенными плюсовыми температурами началось таяние льда на пруду. Специалисты призывают салдинцев не рисковать жизнью и больше не ступать на лёд. По берегу пруда уже размещены предупреждающие таблички. От выхода на лёд салдинцев ограждают и полицейские.

– Для нас лучше, чтобы таяние снега в лесах и болотах происходило постепенно, и оставило после себя много влаги. Следом за паводком начнётся весенний пожароопасный период, – говорит начальник отдела гражданской защиты и экологии Алексей Кочнев.

Администрация города благодарит за помощь в ликвидации потопа на речке Балковской первый караул ПЧ 20/12 (начальник В.А. Рыбалко), работников Комбината школьного питания, МУП «Чистый город», а также жителей улицы Парижской Коммуны Ю. В. Киселёва, Е. Г. Углова, В. Н. Шумпанова, М. П. Путилова.

Осторожно, весна!

«Вестник» поинтересовался, какие проблемы для салдинцев обнажила весна?

Нина Петрова, работающая пенсионерка:

– Недостатки благоустройства города обнажила весна. Дороги все в ямах. К 1 Микрорайону, где я живу, обещали дорогу сделать… 20 лет живём мы на этом полузаброшенном участке, домов даже на карте нет. А недавно меняли трубы – раскопки трактором заровняли. Теперь совсем нигде не пройдёшь. Вот и радуйся весне! Людям-то по тротуару хочется ходить, а не по уши в грязи. И лужи вокруг огромные - мусоровоз иногда даже не заезжает, не может проехать. Да и в других районах города не лучше.

Аркадий Булло, инженер «Бизнес-ИТ»:

– На виду оказались все «подснежники». Вылезли грязь, мусор и непродуманная система водоотвода. Ощущение, что никто не думал, что может пойти дождь или начать таять снег. Хотя решить проблему вполне реально. Наглядный пример – медсанчасть. Подъехал, из машины вышел и пошёл по сухому тротуару в больницу. Просто нужно взяться глобально – улица за улицей. А у нас предприниматели настроят себе парковок, кусок размером с машину заасфальтируют, а остальное – лужи.

Александр Григорьев, старший егерь общества рыболовов и охотников:

– Снег уже растаял не только в городе, но и в лесу. Пожаров боимся. Если хотя бы неделю простоит тёплая сухая погода, в опасности будет весь животный мир – от букашки до самого крупного зверя. У нас сейчас главная задача – принять все противопожарные меры. Лишь бы не горел лес.

vsalde.ru
Городской портал Верхней и Нижней Салды

Праздник, призванный раскрыть всё лучшее в человеке

В воскресной школе при храме Александра Невского к Пасхе, отмечаемой в этом году 15 апреля, дети готовят спектакль по Евангельским сюжетам.

Ольга ЛЕСНЕВСКАЯ

Совершенно особенной Пасха становится для детей из верующих семей. В этот день им принято дарить конфеты и игрушки. Но и сами дети делают родителям хороший подарок. Готовить его начали сразу после празднования Рождества.

Пасха для нас – самый радостный, самый светлый праздник. Именно поэтому подготовке к ней уделяется столько времени. Все ребята, а у нас есть и 5-летки и уже подростки 12-13 лет, с удовольствием принимают участие во всём, – рассказывает педагог церковно-приходской школы Галина Белобородова. – Основное действие праздника – это, конечно, спектакль. Мы не только сами готовим сценарий, но и шьём костюмы, рисуем декорации. Ближе к Пасхе мы готовим символику – украшения для яиц. И обязательно наводим порядок. Все это занимает немало времени, но зато предвкушение праздника – уже само по себе удовольствие.

Непосредственно в Пасху ребята приводят родителей, показывают подготовленную программу. Все вместе они играют в традиционные пасхальные игры. Ну и, конечно, завершается праздник чаепитием со всевозможными сладостями.

Обычно празднованием Пасхи занятия в церковно-приходской школе заканчиваются.

– Приходя в церковно-приходскую школу, дети учатся, в первую очередь, любви. Любви к окружающему миру, к Богу, друг к другу, – замечает Галина. – А Пасха – светлый добрый праздник, призванный раскрыть все лучшее в человеке.

Последние репетиции спектакля по Евангельским сюжетам. *фото Д.Мерзляков*

Пасхальные забавы

Самая популярная пасхальная игра – катание яиц. Суть игры в том, чтобы крашеное яйцо, которое скатывали по наклонной поверхности, ударилось об расставленные полукругом яйца всех участников игры. Каждый участник, отправляя своё яйцо вниз, должен сбить с места чьё-нибудь яйцо. Если это удаётся, то он присваивает сбитое яйцо себе и продолжает игру, если нет – в игру вступает другой участник, а неудачно скатившееся яйцо остаётся на кону. В старые времена некоторым особо удачливым участникам удавалось собрать несколько десятков яиц.

Существует и такая детская игра: ребятня трясёт сито с яйцами, на которых написаны имена присутствующих. Выиграет тот, чьё яйцо дольше останется целым.

В Чистый четверг

…осуществляются основные приготовления к празднику: принято наводить чистоту и порядок, красить яйца, готовить куличи. Начиная с этого дня, из дома до Пасхи ничего не отдают.

– В Страстную неделю верующие обязательно должны перечитать Евангелие, а также исповедаться и причаститься, – рассказал катехизатор храма Александра Невского Сергей Старинский.

Праздничная служба

…начнётся в ночь с субботы на воскресенье. Около 23.00 верующие в светлых праздничных нарядах собираются в храме в ожидании предстоящего пасхального торжества. В начале службы священнослужители и прихожане совершают крестный ход, звонят колокола. Процессия останавливается у закрытых западных ворот храма, будто у дверей гроба Спасителя. Непосредственно перед полуночью благовест оповещает о начале праздника, и священник возвещает о Воскресении Господа радостным приветствием: «Христос Воскресе!». Отметим, Пасха будет праздноваться в течение целой недели – Светлой Седьмицы.

Освящение куличей и яиц

…традиционно происходит во время главной пасхальной службы. Издавна принято, что первой едой после сорокадневного Поста должно стать именно освящённое в церкви крашеное яйцо.

– Если у человека нет возможности прийти на Пасхальную службу ночью, освятить куличи и яйца можно будет днём ранее – в субботу. В 5 утра начнётся Богослужение, после которого, около полудня, батюшка проведёт освящение, – уточнил Сергей Старинский.

Выставка «Города мастеров»

Подведя итоги конкурса среди салдинских умельцев, «Вестник» решил сделать работы всех участников достоянием общественности.

21 апреля в 13.30 приглашаем всех салдинцев в ГДК на выставку-продажу конкурсных работ «Города мастеров».

Напомним, газета за полгода успела рассказать о 19 салдинских мастерах и мастерицах. Они вяжут слингобусы, редкие кружева, создают из ниток цветы, варят мыло, делают берестяные шкатулки, авторские открытки, делают декупаж.

В программе:
- подведение итогов, награждение победителей и участников
- мастер-классы участников конкурса
- свободная продажа конкурсных работ

Приглашаем всех салдинцев принять участие в необычной выставке, с которой можно будет уйти не только с хорошим настроением, но и с удивительной покупкой.

Летние каникулы не за горами

На прошлой неделе в администрации города решали организационные вопросы оздоровительной кампании-2012. В этом году в ней примут участие 1215 детей.

На летнюю оздоровительную кампанию в этом году будет потрачено 2,5 млн руб., 30% из них выделит местный бюджет, остальные – областной. За путёвку в лагерь, как и раньше, родители будут платить лишь 20% от стоимости. Планируется, что 40 детей отдохнут в санаториях: 13 – по Свердловской области и 27 отправятся на юг на «Поезде здоровья». 110 детей оздоровят в загородных лагерях и 612 на площадках с дневным пребыванием. Ещё 500 человек должны быть охвачены другими формами летней кампании. На летнее трудоустройство будет выделено 300 тысяч рублей.

– Через молодёжную биржу труда будут устроены 88 детей, – уточнила начальник МОУОКМПиС Надежда Долгих. – Ребят задействуют на уборке города, а также в городской библиотеке, детских садах и на площадках в качестве помощников воспитателей и вожатых. Не менее 60 подростков получат работу по программе Верхнесалдинского центра занятости.

Подросткам 14-17 лет, желающим в период летних каникул заработать, следует обращаться в Дом творчества. При себе иметь заявление, паспорт, пенсионное страховое свидетельство, ИНН.

Приём заявлений от тех, кто летом намерен только отдыхать, осуществляется до 19 апреля. При себе иметь: заявление, две копии свидетельства о рождении, копии 3-х страниц паспорта родителя. Документы приносить по адресу: ул. К.Маркса, 6, каб. 1, с 9.00 до 16.00, обед с 12.00 до 13.00.

vsalde.ru
Городской портал Верхней и Нижней Салды

Погибли невиновные

Трагедия, унёсшая жизни троих верхнесалдинцев, разыгралась 9 апреля на автотрассе в районе п. Свободный.

Лоб в лоб столкнулись иномарка и Лада-Калина. Во второй погибли все. *фото ГИБДД.*

В понедельник, 9 апреля, около шести часов вечера из Тагила в Верхнюю Салду шла Хонда, за рулём которой был 25-летний водитель, с ним находились двое его друзей. Навстречу, из Верхней в Тагил, ехала Лада-Калина. Управлял ею 23-летний водитель, рядом сидела бабушка 79-ти лет, сзади – мама, 52 года. Внезапно Хонда вышла на обгон, не убедившись в безопасности манёвра, и сошлась с Калиной в лобовом столкновении.

В результате – в Ладе-Калине все погибли на месте, а находившиеся в Хонде получили травмы. На место аварии приехал замначальника Управления ГИБДД области Сергей Зонов. По словам очевидцев, Хонда двигалась с высокой скоростью, ранее этот водитель уже привлекался за превышение, предусматривающее лишение прав. Возбуждено уголовное дело, сейчас решается вопрос о назначении ареста водителю-убийце.

Не увидел издалека

На 6-ом километре Басьяновской дороги случилась страшная авария – легковушка столкнулась с КамАЗом. Погиб 53-летний пассажир.

Трагедия случилась в пятницу, 6 апреля. На рыбалку в сторону Басьяновского поехали трое нижнесалдинцев – 18-летний водитель, и два пассажира в возрасте 17 и 53 лет. В районе бывшего пионерского лагеря, на спуске, ВАЗовская «десятка» изрядно превысила скорость. Навстречу шёл КамАЗ, груженный лесом…

От столкновения было не уйти. Тормозного пути у легковушки даже не было. Разные весовые категории транспортных средств, и у «десятки» почти не оставалось шансов. Машину сильно измяло. Молодому водителю зажало ноги, сидящий рядом товарищ отделался лёгкими травмами, а находившийся сзади мужчина погиб на месте.

Водитель лесовоза остановился, чтобы оказать помощь. В спешке не поставил машину на стояночный тормоз, в результате КамАЗ сошёл с дороги. У всех участников аварии взят анализ крови на наличие алкоголя, ведётся расследование.

Дотла

4 апреля в 13.49 на пульт городской пожарной части поступило сообщение о возгорании в селе Медведево. Горел добротный жилой дом.

Спасатели сразу сообщили о пожаре коллегам СПЧ-8 НИИмаш, расположенной к месту пожара намного ближе, поэтому на борьбу с огнём приехали одна за другой две машины. Погода в тот день была ветреной, к моменту приезда пожарных дом и двор были полностью объяты огнём, пламя подобралось уже к соседнему дому.

– Хорошо, что в селе обустроен специальный искусственный водоём, машины из него заправлялись, – прокомментировал ситуацию Дмитрий Данилов, начальник отделения надзорной деятельности. – К шести часам вечера огонь удалось победить, однако, дом №117 Первой улицы сгорел дотла. Соседний, нежилой дом, получил незначительные повреждения. Жертв, к счастью, нет.

Что стало причиной пожара, сейчас выясняется. Идёт проверка, отрабатываются версии.

Напоминаем салдинцам, 2 апреля, по распоряжению главы администрации, стартовал месячник противопожарной безопасности – с гражданами проводятся разъяснительные мероприятия. Не за горами и весенний пожароопасный период.

Кубок в полёте

В субботу, 7 апреля, в спорткомплексе «Вымпел» встретились футболисты Салды, чтобы разыграть переходящий Кубок космонавтики.

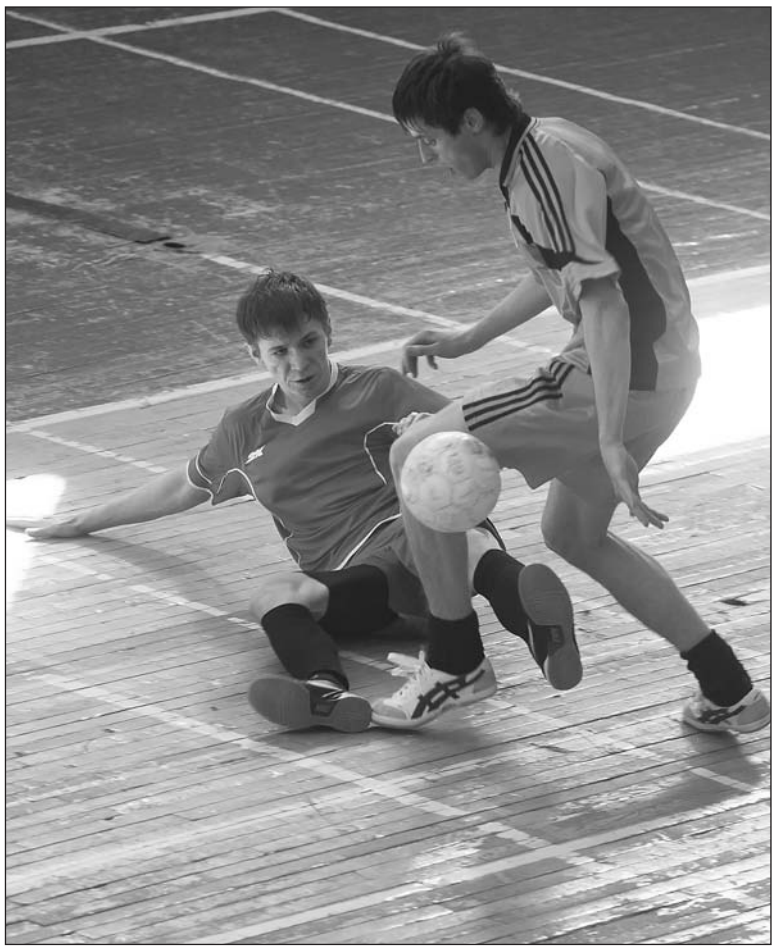

В мини-футбол играли даже лёжа. *фото Д.Мерзляков*

Популярность мини-футбола в нашем городе заметно растёт. Второй год на «Вымпеле» проводится это мероприятие, а заявившихся участников стало заметно больше. Десять игр провели между собой шесть команд, и таковы итоги: 1 место – НСМЗ, 2 место – «Бордо», 3 место – МЧС НИИМаш, 4 место – сборная НИИ. Также играла команда любителей города, в которую вошли игроки с предприятия хим. ёмкостей, и «Горняк» из Нижнего Тагила.

– Радует, что любителей мини-футбола стаёт больше, и турнир уже можно назвать традиционным, – говорит директор спорткомплекса «Вымпел» Нина Филатова. – Кубок космонавтики второй раз подряд заслуженно достаётся команде заводчан. Целый год он будет их радовать, а затем снова разыграем. Огромную благодарность за помощь в проведении турнира и судействе хочу выразить Евгению Таланцеву – сотруднику пожарной части института. Он ярый болельщик и вообще неравнодушный человек.

Ждём новых звёзд

1 апреля завершился финал открытого первенства по шахматам среди учащихся. Но первенству предшествовал этап предварительных соревнований, в которых участвовали шахматисты Нижней и Верхней Салды.

В финал пробились шестеро сильнейших. Для повышения квалификационного статуса турнира к ним было добавлено 2 взрослых шахматиста, которые играли вне конкурса. Турнир получился очень напряжённым, никто из участников не прошёл его без поражений.

Абсолютным победителем стал игравший вне конкурса второразрядник Михаил Токмаков, набравший 6 очков из 7. Всего на пол-очка отстал от него Иван Тетюшкин. Он был объявлен чемпионом города среди учащихся. 2 место занял Михаил Школьников, оба призёра из В. Салды, учащиеся школы №2. Третьим стал нижнесалдинец Валерий Кошкин, ученик «семёрки».

Все победители по окончании соревнования были награждены медалями, дипломами и призами.

– Хочется воспитать новых звёздочек, повысить статус салдинских шахмат, – говорит тренер и организатор соревнований Владимир Фигура. – Есть у нас способные дети, например, первоклассник гимназии Саша Зобнин. Если не пропадёт желание заниматься шахматами, и будет возможность выезжать на соревнования, то можно добиться серьёзных успехов. Играя только на город, варясь в собственном соку, повышать личный уровень очень сложно.

9 апреля стартовало лично-командное первенство НИИ. Рекордное количество участников принял в этот день шахматный клуб – 36 человек! С разных цехов и подразделений института на первенство заявились 27 игроков, остальные – представители города, ведь первенство открытое.

vsalde.ru
Городской портал Верхней и Нижней Салды

Анатолий Долгих:

– Надо включать соображалку

В преддверии Дня космонавтики директор НИИМаш Анатолий Долгих рассказал о том, что ожидает предприятие в ближайшем будущем.

Светлана ВОЛГИНА

Поговорить об итогах работы НИИ Анатолий Александрович предложил в музее. Но прежде провёл мини-экскурсию по основным цехам. Разговор длился около часа. В строгом пиджаке и со Знаком Циолковского на груди, к интервью директор подготовился основательно – принёс с собой статистические данные, научную литературу. К ответам как всегда подходил с присущим ему юмором и простотой. О сложных процессах рассказывал доходчиво, буквально на пальцах.

79 наград в честь Дня космонавтики получат работники института. *фото Д.Мерзляков*

– Анатолий Александрович, прошедший Год Космонавтики пролетел словно день. Нынешний День космонавтики будет ли столь торжественен, как предыдущий?

– Мы все любим праздники. У нас их всегда много: два основных – День космонавтики и День НИИМаш, и куча других: раз в пять лет празднуем юбилеи подразделений, ну и профессиональные – День энергетика и другие. Этот год ознаменован будет тем, что ровно 50 лет назад, спустя год после полёта Гагарина, был учреждён сам День Космонавтики.

– Праздники работе не мешают?

– Наоборот, стимулируют. Для молодого специалиста пять лет – это ж целая эпоха! Люди на таких мероприятиях общаются в неформальной обстановке, потом это переносится на производство, и производительность, уже точно замечено, растёт страшно.

– Правда ли, что 2011 был самым благоприятным и удачным для НИИМаш в плане обеспечения заказами?

– Не только 2011, но и 2010, и 2009 были удачными. У нас вообще не было ни одного года, чтобы мы что-то не создали нового. В один год запустили топливные баки, в другой – под «Фобос-грунт» три комплекта двигателей, в третий – установку для спутника связи «Молния». Каждый год особенный. А вот в 2011-м как раз взяли паузу в таких больших разработках и трудились на перспективу – разрабатывали эскизные технические проекты, потому что нам пошла масса заказов. Но пока ещё на бумаге.

– То есть будущее НИИМаш обеспечено?

– Заказами наше основное производство загружено свыше 100%, хотя вся космическая отрасль – только на 45%! Сегодня заключены договоры на изготовление продукции до 2015 года, есть стратегии развития отрасли до 2030-го года, и мы видим там своё место. Поэтому, когда строим новые участки, знаем, что они пустовать не будут.

– О каких участках речь?

– На базе 106-го цеха организован новый участок, в котором собираются блоки хранения ксенона для спутников связи – отечественных и международных. Заказчик – Красноярский «ИСС» им. Академика М.Ф. Решетнёва. Отработку начали ещё в 2009, а в 2011 году уже делали поставки.

– Правда ли, что появились заказы и на топливные баки, которые раньше НИИ изготавливал только для внутренних работ?

– Правда. Есть заказы от производителей спутников и космических аппаратов на топливные баки, на те, которые у нас раньше уже использовались в своих установках. Заказ небольшой, но перспективный и экономически выгодный, поэтому мы его разрабатываем. Да и в планах у нас не просто баки делать, а собирать относительно небольшие двигательные установки самостоятельно – это уже совсем другие деньги.

– Ничего себе замахнулись! Трудно представить, какие ещё перспективы у НИИ…

– Сейчас мы впервые работаем сразу над тремя эскизными проектами, которые должны закончить уже к концу 2012 года. Это очень серьёзная работа, которая позволяет оценить насколько реально производство данной модели в сегодняшних условиях, другими словами, нужно её делать или нет. Если после этого модель годится – её запускают. Это называется плановой работой, которую вся команда специалистов – начиная от конструкторов и метрологов, и заканчивая энергетиками – делает помимо плана заказов. И, конечно, это очень повышает наши возможности.

– Это всё хорошо. Но вот руководство Роскосмоса считает прошлый год неудачным для космической отрасли: авария на «Энергии» в апреле, крах «Фобоса» в ноябре… Всего пять аварий на сумму 26 млрд рублей! Огромные деньги!

– Копейки! Поймите, это ж не вина одного человека, а 15-летний итог страны. Там тяжёлые годы были – и последствия распада СССР, и реформирование… На космическую отрасль всегда внимания обращали меньше, чем на добывающую. Нарыв созревал и взорвался. А проблема финансирования существует и до сих пор.

– В смысле?

– Ну что такое 45% загруженности отрасли на этот год? А это значит, что свыше 50% людей получают зарплату в два раза меньше, чем могли бы. Это абсолютно объективная истина, и в одной газетной строке эту проблему не решить!

– А как ниимашевцы отреагировали на главную неудачу 2011 года – падение «Фобоса»?

– Мы очень рассчитывали на «Фобос», потому что разработали двигатели в кратчайшие сроки. Они у нас уже были готовы в 2009 году! Дальше шла работа корпорации. Всё, что от нас зависело – перелётный модуль и пакет двигателей – было исправно, не сработала автоматика, а это, уж извините, не наша вина.

– И этому есть официальное подтверждение?

– Конечно, на руках решение комиссии, в котором чётко сказано, что претензий к салдинским двигателям заказчик не имеет. И двигатели рекомендованы к дальнейшим программам – «Луна-глоб» и «Луна-ресурс». И теперь, когда я приезжаю в область и слышу, мол, «О, «Фобос»! Так это ваши двигатели не полетели?». Конечно, обидно становится. Считаю, что дилетантам в этом деле лучше вообще помолчать.

– А что ожидает НИИмаш в результате обещанного реформирования космической отрасли? Были разговоры, что институт может стать акционерным обществом…

– Сегодня об этом ещё продолжают говорить. Акционировать все ФГУПы – был указ президента Медведева. Посмотрим, что решит нынешний правитель. Но, вообще-то, всегда реструктуризируют в первую очередь тех, кто имеет лишние активы.

– У института есть лишнее?

– В том-то и дело, что ничего. Но есть решение ВПК, в котором НИИМаш в 2014 году должен акционироваться и войти в состав интегрированной структуры РТК «Энергия». Пока живём в неопределённости. Но так, чтобы без сбоев и упадка такие перемены происходили, я ещё у нас не видел, кроме ОАО «ИСС» им. Решетнёва, пожалуй. Однако плюсы тут тоже будут, ведь стратегия российского космоса – на 80% заменить промышленность. Обычно государство выделяло средства головникам и кооперациям. Будь мы акционерами, и нам бы что-нибудь досталось.

– В справке о выполнении колдоговора за 2011 год говорилось о росте зарплаты и о том, что основной причиной увольнений было всё же недовольство этой зарплатой.

– Не задерживается тот, кто себя не проявил. Людям, которые нам нужны, платим хорошо. У нас же институт, тут не ямы капать надо, а соображалку включать! Конечно, сначала низкая зарплата. За год он должен научиться, показать себя, чтоб было, за что платить больше.

Мы стараемся в первую очередь поднять изначально низкую зарплату. По данным 2011 г., производительность труда выросла на 11,4%, а зарплата – на 22,7%. Любой экономист скажет, что это неправильно. Но если посмотреть цифры за последние три года, то пропорция соблюдается – производительность труда растёт больше. И это радует.

– Что пожелаете в преддверии праздника своим коллегам?

– Смотреть вверх, в космос, потому что за этим – будущее. Верить в успех, и эту веру, а точнее, уверенность – расточать вокруг, и гордиться, что в Салде такое есть!

– Спасибо за увлекательную беседу!

– Ну что ж, до следующего Дня космонавтики!

28 млн рублей потратил НИИМаш на мероприятия социального характера в 2011 г., в 2010 – 24 млн р.

15 000 экземпляров ракетных двигателей изготовил НИИМаш за свою бытность. Более тысячи космических аппаратов эксплуатируются на салдинских двигателях.

22 000 тыс. рублей – средняя заработная плата в институте.

6 млн рублей выделяет ежегодно предприятие на дополнительное медицинское страхование работников.

Все головные организации космической отрасли России имеют заказы в НИИ машиностроения. Свыше 60% объёмов продукции изготавливают для «Государственного космического научно-производственного центра им. М.В. Хруничева», ракетно-космической корпорации «Энергия» им. С.П. Королёва и ОАО «Информационные спутниковые системы» им. академика М.Ф. Решетнёва.

Уважаемые сотрудники НИИМаш!

Этот день – особый для института. Созданное в 1958 г., предприятие вошло в число лидеров ракетно-космической отрасли по производству и испытанию ракетных двигателей.

Вам, уважаемые конструкторы, испытатели, есть чем гордиться. Космические исследования вносят неоценимый вклад в развитие науки, в создание современных систем связи, в укрепление обороноспособности государства.

Поздравляем вас с Днём космонавтики, желаем успешной реализации дерзновенных «космических» планов, новых производственных достижений, доброго здоровья, крепких семей, достойной жизни.

Управляющий ГЗО Михаил ЕРШОВ.
Глава городского округа Елена МАТВЕЕВА,
Глава администрации Сергей ВАСИЛЬЕВ.

vsalde.ru
Городской портал Верхней и Нижней Салды

АДМИНИСТРАЦИЯ ГОРОДСКОГО ОКРУГА НИЖНЯЯ САЛДА
П О С Т А Н О В Л Е Н И Е
22.03.2012 № 307

Об утверждении административного регламента по осуществлению муниципальной функции «Организация отдыха детей в каникулярное время»

В соответствии с Федеральными законами от 06 октября 2003 года № 131-ФЗ «Об общих принципах организации местного самоуправления в Российской Федерации», от 25 декабря 2008 года № 273-ФЗ «О противодействии коррупции», Постановлением Правительства РФ от 16 мая 2011 года № 373 «О разработке и утверждении административных регламентов исполнения государственных функций и административных регламентов предоставления государственных услуг», руководствуясь статьей 31 Устава городского округа Нижняя Салда, администрация городского округа Нижняя Салда

ПОСТАНОВЛЯЕТ:

1. Утвердить административный регламент по осуществлению муниципальной функции «Организация отдыха детей в каникулярное время» (прилагается).
2. Опубликовать настоящее постановление в газете «Городской вестник - Нижняя Салда» и разместить на официальном сайте городского округа Нижняя Салда.
3. Настоящее постановление вступает в силу с момента опубликования.
4. Контроль за исполнением настоящего постановления возложить на заместителя главы администрации городского округа Нижняя Салда Дементьеву Т.И.

Глава администрации городского округа С.И.Васильев

Утвержден
постановлением администрации
городского округа Нижняя Салда
от 22.03. 2012 № 307
«Об утверждении административного регламента по осуществлению муниципальной функции «Организация отдыха детей в каникулярное время»

Административный регламент
по осуществлению муниципальной функции
«Организация отдыха детей в каникулярное время»

1. Общие положения

1.1 Административный регламент по осуществлению муниципальной функции «Организация отдыха детей в каникулярное время» (далее – административный регламент) разработан в целях повышения качества предоставления и доступности муниципальной услуги по организации отдыха детей, создания комфортных условий для участников отношений, возникающих при организации предоставления муниципальной функции, и определяет сроки и последовательность действий (административных процедур) при осуществлении полномочий по организации отдыха детей, а также устанавливает единые требования к порядку предоставления указанной муниципальной функции. Муниципальная услуга осуществляется Муниципальным органом управления образованием, культурой, молодежной политикой и спортом городского округа Нижняя Салда (далее по тексту МОУОКМПиС) через подведомственные учреждения – муниципальные образовательные учреждения (далее по тексту – образовательные учреждения) всех типов и видов. При предоставлении муниципальной функции МОУОКМПиС осуществляется взаимодействие с Министерством общего и профессионального образования Свердловской области в форме предоставления субсидий на приобретение путевок и организацию летнего отдыха детей.

1.2. Предоставление муниципальной функции «Организация отдыха детей в каникулярное время» (далее - муниципальная услуга) осуществляется в соответствии с:
- Конституцией Российской Федерации;
- Конвенцией ООН о правах ребенка;
- Семейным кодексом Российской Федерации;
- Федеральным Законом от 24 июля 1998 года № 124-ФЗ «Об основных гарантиях прав ребенка в Российской Федерации»;
- Законом Российской Федерации «Об образовании» с изменениями;
- Санитарно-эпидемиологическими правилами СП 2.4.4.969-00 «Гигиенические требования к устройству, содержанию и организации режима в оздоровительных учреждениях с дневным пребыванием детей в период каникул» (утв. Постановлением Главного государственного санитарного врача РФ от 4 октября 2000 года)». Далее – СП 2.4.4.969-00;
- иными нормативными правовыми актами Российской Федерации и муниципального образования.

1.3. Ответственным за обеспечение организации и контроля за предоставлением муниципальной услуги, а также издания правовой документации по организации предоставления муниципальной услуги является начальник МОУОКМПиС.

Ответственными за сбор и проверку заявлений и документов от заявителей, необходимых для получения муниципальной услуги, а также за обеспечение её реализации и качество муниципальной услуги являются образовательные учреждения, на базе которых организованы мероприятия по организации отдыха детей. Решение о включении ребенка в список детей, для посещения лагеря принимается руководителем образовательного учреждения в момент получения всех необходимых документов от заявителя, и сообщается заявителю лично или по телефону, указанному в заявлении.

Для достижения результата предоставления муниципальной услуги потребителям должны быть обеспечены:
- условия, соответствующие установленным санитарно-гигиеническим правилам и нормативам;
- организация полноценного здорового питания, соответствующего санитарно-гигиеническим правилам и нормативам;
- медицинское сопровождение отдыха, оздоровления и занятости детей;
- реализация программ дополнительного образования различной направленности и (или) мероприятий, направленных на организацию отдыха, оздоровления и занятости детей;
- психолого-педагогическое, социальное сопровождение детей.

Решение об отказе во включении ребенка в список детей для посещения лагеря дневного пребывания, профильного лагеря, может быть принято в случаях:
- не предоставления заявителем документов, указанных в п. 1.4.;
- отсутствия путевок.
- потребитель не достиг соответствующего возраста.

Решение об отказе во включении ребенка в список детей для участия в туристическом походе или слете может быть принято в случаях, если ребенок имеет противопоказания для участия в походе или слете.

1.4. Право на получение муниципальной услуги имеют дети в возрасте от 6 лет 6 мес. до 18 лет (потребители). Заявителем на предоставление муниципальной услуги являются родители (законные представители) несовершеннолетних детей. Для получения муниципальной услуги по обеспечению отдыха учащихся в каникулярное время заявителям необходимо представить в образовательное учреждение:
- заявление от родителей или их законных представителей на включение в список детей для посещения лагеря с дневным пребыванием, профильного лагеря (Приложение № 5 к административному регламенту);
- перечень документов (копия свидетельства о рождении (паспорта), копия медицинского полиса, справка Формы № 079У, справка об эпидемиологическом окружении, квитанция об оплате).

Подлинники указанных документов предъявляются при подаче заявления.

При приеме в лагеря дневного пребывания, профильные лагеря, а также для участия в туристических слетах и походах медицинскими работниками проводится предварительный осмотр детей.

При комплектовании смены лагеря первоочередным правом пользуются обучающиеся из категорий детей, находящихся в трудной жизненной ситуации: крайне сложное материальное положение семьи, стихийное бедствие, острая психологическая травма, перенесённая ребёнком, отсутствие в данный период контроля со стороны взрослых за ребёнком по причине их болезни, или в связи с процедурой лишения родительских прав, крайне социально опасное положение в семье.

1.5. Предоставление муниципальной функции осуществляется в целях обеспечения защиты интересов семьи, детей и повышение качества и доступности отдыха детей. Результатом исполнения муниципальной услуги являются: предоставление детям (обучающимся) мест в оздоровительных учреждениях, создание условий для укрепления здоровья детей, усвоения и применения ими навыков труда, гигиенической и физической культуры, реализация культурно-досуговых программ, обеспечивающих восстановление сил, социализацию, творческую самореализацию, нравственное, гражданское, патриотическое, экологическое воспитание и развитие детей, коррекцию их поведения; профилактика безнадзорности и правонарушений среди несовершеннолетних за счет привлечения детей к организованным формам отдыха.

2. Требования к порядку предоставления муниципальной функции

2.1. Порядок информирования о муниципальной функции:

2.1.1. Информацию о порядке предоставления муниципальной функции можно получить непосредственно в МОУОКМПиС и в образовательных учреждениях.
- с использованием средств телефонной связи;
- на информационных стендах образовательных учреждений;
- в средствах массовой информации городского округа Нижняя Салда.

2.1.2. Консультирование по вопросам предоставления муниципальной функции осуществляется в устной форме.

Консультации по вопросам предоставления муниципальной функции предоставляются специалистом МОУОКМПиС, в должностные обязанности которого входит координирующая и контрольная деятельность в сфере организации отдыха учащихся в каникулярное время.

Специалист, осуществляющий консультирование и информирование граждан, несёт персональную ответственность за полноту, грамотность и доступность проведённого консультирования.

2.1.3. На информационных стендах в помещении образовательных учреждений размещается следующая информация:
- извлечения из законодательных и иных нормативных правовых актов, содержащих нормы, регулирующие деятельность по предоставлению муниципальной функции;
- извлечения из текста настоящего Административного регламента с приложениями (формами);
- перечень документов, необходимых для получения муниципальной функции, а также требования, предъявляемые к этим документам;
- образцы оформления документов, необходимых для предоставления муниципальной функции;
- порядок информирования о ходе предоставления муниципальной функции и порядок получения консультаций (справок);
- порядок обжалования решений, действий или бездействия специалистов, ответственных за предоставление муниципальной функции;
- место расположение, график (режим) работы, номера телефонов адреса электронной почты организаций, в которых заявитель может получить документы, необходимые для получения муниципальной функции.

2.1.4. Сведения о месте нахождения и графике работы МОУОКМПиС, образовательных учреждений, номера телефонов для справок, адреса электронной почты размещаются на информационных стендах образовательных учреждений, предоставляющих муниципальную услугу (приложение № 1,2 к настоящему административному регламенту).

2.2. Сроки предоставления муниципальной функции.

2.2.1. Сроки предоставления муниципальной услуги в лагерях, расположенных на базе образовательных учреждений, осуществляются в каникулярный период (продолжительностью смены 21 день включительно на дату заезда).

2.2.2. Предоставление муниципальной услуги осуществляется с момента выдачи путевки или предоставления места потребителю в лагерь, расположенный на базе образовательного учреждения (далее – предоставление места) и до окончания смены школьных каникул. Основанием для начала предоставления муниципальной услуги является обращение заявителя. Окончанием оказания муниципальной услуги является предоставление заявителю документа, подтверждающего выполнение услуги - обратный талон к путевке.

2.3. Срок прохождения отдельных административных процедур. Документы для включения ребенка в список детей для посещения лагеря дневного пребывания (далее лагеря) представляются заявителем в образовательное учреждение по месту учебы ребенка специалисту, ответственному за прием документов, не позднее, чем за один месяц до срока открытия лагеря.

2.3.1. Открытие лагеря осуществляется при наличии санитарно-эпидемиологического заключения о соответствии его санитарным правилам перед началом каждой оздоровительной смены.

Срок открытия лагеря определяется начальником лагеря, не позднее 3-х дней после подписания членами приемной (межведомственной) комиссии акта приемки лагеря и получения санитарно-эпидемиологического заключения «Роспотребнадзора».

2.3.2. Количество лагерей, продолжительность и режим их работы (с соблюдением требований СП 2.4.4.969-00), количество детей осуществляется МОУОКМПиС и руководителями образовательных учреждений.

2.3.3. Разрешение на проведение слета, похода осуществляется при наличии санитарно-эпидемиологического заключения о соответствии его санитарным правилам перед началом слета, похода.

Срок открытия слета, похода определяется сроком получения санитарно-эпидемиологического заключения «Роспотребнадзора».

2.4. Функция реализуется за счет средств местного бюджета и средств родителей, средств спонсоров в летний каникулярный период. Предоставление муниципальной услуги осуществляется на платной или частично платной основе.

Функция по организации туристического слета, походов предоставляется образовательными учреждениями для детей и подростков за счет средств родителей, других внебюджетных средств;

Функция по организации профильного (палаточного) лагеря предоставляется МОУОКМПиС и образовательными учреждениями района: для детей и подростков за счет средств районного бюджета и средств родителей.

3. Административные процедуры

3.1.Описание последовательности действий при предоставлении муниципальной функции.

3.1.1. Предоставление муниципальной функции включает в себя следующие этапы:
1) информирование и консультирование граждан по вопросам отдыха детей;
2) заключение Соглашения о предоставлении субсидии бюджету городского округа Нижняя Салда на организацию отдыха и оздоровления детей в каникулярный период;
3) прием и регистрация заявлений и документов от заявителей для включения детей в список посещения лагеря дневного пребывания, профильного лагеря;
4) формирование заявок на открытие лагеря МОУОКМПиС и руководителями образовательных учреждений;
5) разработка рекомендаций для руководителей образовательных учреждений по организации отдыха, занятости детей и подростков;
6) составление списка лагерей на основе заявок, представленных руководителями образовательных учреждений по организованному отдыху детей и подростков;
7) составление сметы на содержание лагерей дневного пребывания, лагерей;
8) издание приказа по МОУОКМПиС об организации летнего отдыха детей и подростков в образовательных учреждениях;
9) осуществление приёмки лагерей дневного пребывания, профильных лагерей приемной (межведомственной) комиссией и выдача санитарно-эпидемиологического заключения «Роспотребнадзором»;
10) осуществление контроля за представлением начальником лагеря дневного пребывания в централизованную бухгалтерию финансового отчета (счет-фактуры на оплату продуктов питания, пакета документов, подтверждающего требования к приёму детей в лагеря с дневным пребыванием, отчета об использовании денежных средств) на достоверность указанных данных и составлением начальником лагеря реестра оздоровленных детей, предоставление отчетных документов о проведении профильного лагеря, а также проведения слета, похода.

3.1.2. Основанием для начала административной процедуры является принятие и вступление в силу соответствующих муниципальных нормативных правовых актов, регламентирующих условия предоставления отдыха и оздоровления детей и подростков в текущем году.

Индивидуальное устное консультирование осуществляется специалистом МОУОКМПиС или образовательного учреждения при обращении Заявителя лично либо по телефону.

Прием Заявителей специалистами МОУОКМПиС или образовательных учреждений ведется без предварительной записи в порядке живой очереди. Время ожидания в очереди для получения информации о процедуре предоставления муниципальной услуги при личном обращении Заявителей не должно превышать 30 минут.

При ответах на телефонные звонки и устные обращения специалисты МОУОКМПиС и образовательных учреждений подробно и в вежливой форме информируют обратившихся

по интересующим их вопросам. Ответ на телефонный звонок должен содержать информацию о наименовании органа, в который позвонил гражданин, фамилии, имени, отчестве и должности специалиста, принявшего телефонный звонок. При невозможности специалиста, принявшего звонок, самостоятельно ответить на поставленные вопросы телефонный звонок должен быть переадресован (переведен) на другое должностное лицо.

Специалисты, осуществляющие прием и консультирование (лично или по телефону), обязаны относиться к обратившимся гражданам корректно и внимательно, не унижая их чести и достоинства. Результатом выполнения административной процедуры является получение заявителем запрашиваемой информации и/или квалифицированной консультации.

3.1.3.Основанием для начала исполнения административной процедуры по приему документов является сбор и подготовка документов заявителем.

Руководитель образовательного учреждения, или иной специалист образовательного учреждения, ответственный за прием документов:
-проверяет правильность заполнения документов;
-проверяет комплектность и наличие всех необходимых документов;
-регистрирует поступившие документы.

Поступившие документы регистрируются специалистом МОУОКМПиС, ответственным за предоставление муниципальной функции в журнале регистрации обращений граждан.

Руководитель (специалист) МОУОКМПиС, ответственный за прием документов, несет персональную ответственность за правильность выполнения процедур по приему документов.

Результатом исполнения административной процедуры по приёму документов является:
-определение комплектности и правильности заполнения документов;
-выявление документов, подготовленных не надлежащим образом;
-формирование пакета документов.

По результатам проверки представленных документов руководитель (специалист) МОУОКМПиС информирует заявителя о возможности или не возможности включения ребенка в список детей на посещение лагеря дневного пребывания, профильного палаточного лагеря, участие в слете, походе в устной форме в день приема документов, либо сообщается по телефону, указанному в заявлении.

3.1.4. Заявки на открытие лагерей дневного пребывания, профильных лагерей формируются специалистом МОУОКМПиС и руководителями образовательных учреждений на основании заявлений и документов, поданных заявителями.

3.1.5. Деятельность лагеря организуется в соответствии с программами, разработанными и утвержденными руководителем образовательного учреждения, на базе которого открыт лагерь.

На базе лагерей с дневным пребыванием детей могут организовываться специализированные смены (группы) с соблюдением требований СП 2.4.4.969-00 и по согласованию с «Роспотребнадзором».

Режим работы лагеря устанавливается в соответствии с требованиями СП 2.4.4.969-00, с пребыванием детей с 8.00 до 14.30 дня и организацией 2-х разового питания

Режим дня в лагерях с дневным пребыванием разрабатывается в соответствии с гигиеническими требованиями, предъявляемыми к режимам для детей различных возрастных групп и предусматривает максимальное пребывание их на свежем воздухе, проведение оздоровительных, физкультурных, культурных мероприятий, организацию экскурсий, походов, игр.

Режим дня в профильных лагерях, слетах, походах разрабатывается в соответствии с гигиеническими требованиями, предъявляемыми к режимам для детей различных возрастных групп инструкцией о нормах расходов на питание в туристских мероприятиях (письмо Министерства образования Российской Федерации от 11 января 1993 года №9/32- Ф.);типовым перечнем снаряжения и оборудования полевого туристского лагеря (из расчета на 50 человек) (Приложение 3 к приказу Министерства образования Российской Федерации от 28 апреля 1995 года №223); инструкцией по организации и проведению туристских походов, экспедиций и экскурсий (путешествий) с учащимися, воспитанниками и студентами Российской Федерации - приказ Министерства образования РСФМР от 13 июля 1992 года № 293

Руководство деятельностью лагеря, похода, слета осуществляет начальник лагеря, руководитель похода, слета.

Комплектование педагогическими кадрами лагеря, похода, слета осуществляется руководителем образовательного учреждения.

Лагеря с дневным пребыванием комплектуются из числа обучающихся одной или нескольких близлежащих школ, подразделяются на отряды (группы) не более 25 человек для обучающихся I-IV классов и не более 30 человек для обучающихся V-IX классов.

Ответственность за жизнь, здоровье детей в период пребывания в лагере несут воспитатели, организаторы мероприятий, начальник лагеря, руководитель похода, слета.

3.1.6. Приемка лагерей с дневным пребыванием, профильных лагерей осуществляется приемной (межведомственной) комиссией за 3-5 дней до его открытия, в состав которой входят представители «Роспотребнадзора», с последующим оформлением акта.

Приемная (межведомственная) комиссия, при осуществлении приёмки лагеря, проверяет организацию воспитательной и профилактической работы (наличие учебных пособий, программ, необходимого инвентаря и т.п.), организацию обеспечения пожарной безопасности, медицинского обслуживания, организацию питания т.д.

По результатам приемки лагеря приемной (межведомственной) комиссией составляется акт (приложение № 6 к административному регламенту). В случае если по результатам приемки были выявлены замечания, приемная (межведомственная) комиссия проводит повторную приемку лагеря после устранения всех замечаний.

На основании акта приемки лагеря, составленного приемной (межведомственной) комиссией, «Роспотребнадзор» выдает санитарно-эпидемиологическое заключение о соответствии лагеря санитарным правилам.

3.1.7. На основании приказа начальника МОУОКМПиС об открытии лагерей с дневным пребыванием, профильных лагерей в образовательных учреждениях руководители образовательных учреждений издают приказы о назначении начальников лагерей.

3.1.8. По окончании пребывания детей в лагерях (окончании смены) начальник лагеря, руководитель похода, слета в 7-х дневный срок составляет финансовый отчет о расходовании денежных средств (приложение № 4 к настоящему Регламенту). Начальник лагеря с дневным пребыванием составляет реестр оздоровленных детей по форме, (приложение № 3 к настоящему административному регламенту) и передает их в МУ «Централизованная бухгалтерия» для отчета.

3.1.9. Проверку данных указанных в финансовом отчете и реестр оздоровленных детей, составленные начальником лагеря с дневным пребыванием осуществляет специалист МУ «Централизованная бухгалтерия» которая проверяет достоверность и соответствие сведений, указанных в финансовом отчете и реестре. Контроль за предоставлением и составлением указанных документов осуществляет также специалист МОУОКМПиС.

3.2. Отчисление из учреждения осуществляется на основании приказа руководителя учреждения по представлению воспитателя.

Основанием для отчисления являются:
-заявление родителей (законных представителей);
-нарушение Устава загородного лагеря, правил внутреннего распорядка учреждения, положения об оздоровительном лагере дневного пребывания детей.

4.Порядок и формы контроля за исполнением муниципальной функции

4.1. Контроль за порядком предоставления и качеством исполнения муниципальных услуг

4.1.1. Являясь ответственным органом за предоставление муниципальной функции, МОУОКМПиС в праве изучать деятельность учреждений, оказывающих услуги.

4.1.2. Изучение деятельности учреждений осуществляется путем проведения проверок соблюдения и исполнения работниками положений настоящего Регламента, выявление и устранение нарушений прав заявителей, рассмотрение, принятие решений и подготовку ответов на обращения заявителей, содержащих жалобы на решения, действия (бездействие) должностных лиц участвующих в оказании муниципальной функции. Для проверки полноты и качества исполнения муниципальной функции формируется рабочая группа, в состав которой включаются работники управления образования. Результаты деятельности рабочей группы оформляются в виде справки, в которой отмечаются выявленные недостатки и предложения по их устранению.

4.1.3. Проверки могут быть плановыми (осуществляться на основании годовых планов работы управления образования) и внеплановыми (по конкретному обращению заявителя).

Основными факторами, влияющими на качество предоставления муниципальной услуги, являются:
-наличие и состояние документов, в соответствии с которыми
учреждения организуют отдых детей;
- условия размещения учреждения, организующего отдых детей и его материально-техническое оснащение;
- укомплектованность учреждения, организующего отдых детей специалистами и их квалификация;
- содержание информации об учреждениях, организующих отдых детей;
- наличие внутренней (собственной) и внешней систем контроля за деятельностью учреждений, организующих отдых детей

4.1.4. Должностные лица, по вине которых допущены нарушения положений настоящего Регламента, несут дисциплинарную и иную ответственность в соответствии с действующим законодательством РФ.

4.1.5. Граждане при проведении проверок по их заявлениям имеют право осуществлять защиту своих прав и (или) законных интересов в порядке, установленном действующим законодательством Российской Федерации. Граждане имеют право в установленном порядке создавать объединения для осуществления общественного контроля за предоставлением муниципальной услуги. Юридические лица независимо от их организационно-правовой формы в соответствии с учредительными документами имеют право осуществлять защиту своих прав и (или) законных интересов в порядке, установленном действующим законодательством РФ. Юридические лица имеют право в установленном порядке создавать объединения для осуществления общественного контроля за предоставлением муниципальной услуги.

5.Досудебный (внесудебный) порядок обжалования решений и действий (бездействия) органа, исполняющего муниципальную функцию, а также их должностных лиц.

5.1. Порядок обжалования нарушений требований в ходе исполнения муниципальной функции.

5.1.1. Обжаловать нарушение требований в ходе исполнения муниципальной функции может любое лицо, являющееся потребителем услуги. За несовершеннолетних обжаловать нарушение могут родители (законные представители).

Правозащитные организации могут представлять интересы вышеуказанных лиц.

5.1.2. Порядок обжалования действия (бездействия) должностного лица, а также принимаемого им решения при исполнении муниципальной услуги определяется в соответствии с действующим законодательством РФ.

5.2. Заявители имеют право на обжалование действий (бездействия) специалистов МОУОКМПиС в досудебном порядке.

Основанием для начала процедуры по досудебному обжалованию является поступление от заявителя в МОУОКМПиС письменного заявления (жалобы).

Заявители имеют право обратиться с жалобой лично (устно) или направить письменное предложение, заявление или жалобу (далее - письменное обращение) на имя начальника МОУОКМПиС.

5.2.1. При обращении заявителя в письменной форме срок рассмотрения жалобы не должен превышать 30 дней с момента учета жалобы. В случае если по обращению требуется провести проверку, срок рассмотрения обращения может быть продлен, но не более чем на 30 дней по решению должностного лица, участвующего в исполнении муниципальной функции. О продлении срока рассмотрения жалобы заявителя уведомляют письменно с указанием причин продления.

Жалоба заявителя в письменной форме должна содержать следующую информацию:
- фамилию, имя, отчество гражданина, адрес;
- наименование органа, должность, фамилию, имя и отчество работника (при наличии информации), решение, действие (бездействие) которого обжалуется;
- существо обжалуемого решения, действия (бездействия).

Дополнительно в жалобе указываются причины несогласия с обжалуемым решением, действием (бездействием), обстоятельства, на основании которых заявитель считает, что нарушены его права и законные интересы, созданы препятствия к их реализации либо незаконно возложена какая-либо обязанность, требования об отмене решения, о признании незаконным действия (бездействия), а также иные сведения, которые заявитель считает необходимым сообщить. К жалобе могут быть приложены

vsalde.ru
Городской портал Верхней и Нижней Салды

копии документов, подтверждающих изложенные в жалобе обстоятельства. В таком случае в жалобе приводится перечень прилагаемых к нему документов.

5.2.2.Если документы, имеющие существенное значение для рассмотрения жалобы, отсутствуют или не приложены к жалобе, решение принимается без учета доводов, в подтверждение которых документы не представлены. Жалоба подписывается подавшим его заявителем.

5.2.3. Предметом досудебного обжалования являются решение или действие руководителя, должностных лиц и иных сотрудников, исполняющих или обеспечивающих исполнение полномочий в соответствии с должностной инструкцией и настоящим административным регламентом.

5.2.4. Начальник МОУОКМПиС отказывает заявителю в рассмотрении жалобы:

- если ему ранее был дан ответ по существу поставленных в обращении вопросов;
-если имеется вступившее в законную силу принятое по жалобе с теми же лицами, о том же предмете и по тем же основаниям решение или определение о прекращении производства по жалобе, либо об утверждении мирового соглашения суда общей юрисдикции, арбитражного суда;
- если в жалобе не указаны фамилия, имя, отчество заявителя или почтовый адрес, по которому должен быть направлен ответ, ответ на обращение не дается;
-если в письменном обращении содержатся нецензурные, либо оскорбительные выражения, угрозы жизни, здоровью и имуществу должностного лица, а также членов его семьи;
- если в письменном обращении заявителя содержится вопрос, на который ему многократно давались письменные ответы по существу в связи с ранее направляемыми обращениями, и при этом в обращении не приводятся новые доводы или обстоятельства, руководитель либо уполномоченное на то лицо вправе принять решение о безосновательности очередного обращения и прекращении переписки с заявителем по данному вопросу.

О данном решении уведомляется заявитель, направивший обращение.

5.3. По результатам рассмотрения жалобы начальник МОУОКМПиС принимает решение об удовлетворении требований заявителя либо об отказе в удовлетворении требований. Письменный ответ, содержащий результаты рассмотрения письменной жалобы, направляют заявителю.

Приложение № 1

Сведения о месте нахождения и графике работы
МОУОКМПиС расположен по адресу: г. Нижняя Салда, ул. К. Маркса, 6;
Справочные телефоны МОУОКМПиС: (34345)3-15-20, 3-15-24;
Адрес электронной почты: mouokmpis_nsalda@mail.ru;
Адрес сайта: http://nsaldaobr.ukoz.org.
Сведения о графике (режиме) работы: понедельник-пятница: 08.00-17.00 часов
перерыв: 12.00-13.00 часов, суббота, воскресенье-выходной

Приложение № 2

Сведения об учреждениях, в которых можно получить информацию о муниципальной функции

№	Название образовательного учреждения	Адрес	ФИО директора	Телефон
1.	Муниципальное общеобразовательное учреждение «Средняя общеобразовательная школа №5»	г. Нижняя Салда, ул. К. Либкнехта, 79	Ширма Татьяна Викторовна	(34345) 3-05-06
2.	Муниципальное общеобразовательное учреждение «Средняя общеобразовательная школа №7»	г. Нижняя Салда, ул. Строителей, 21	Гудкова Ольга Федоровна	(34345) 3-19-40
3.	Муниципальное общеобразовательное учреждение «Средняя общеобразовательная школа №10»	г. Нижняя Салда, ул. Фрунзе, 11	Волкова Любовь Викторовна	(34345) 3-09-80
4.	Муниципальное общеобразовательное учреждение Гимназия	г. Нижняя Салда, ул. Строителей, 14	Сторожкова Татьяна Александровна	(34345) 3-14-57
5.	Муниципальное общеобразовательное учреждение «Основная общеобразовательная школа с. Акинфиево»	С. Акинфиево, ул. Центральная, 52	Зорихина Ольга Владимировна	(34345) 3-07-18

Приложение № 3

РЕЕСТР ОЗДОРОВЛЕННЫХ ДЕТЕЙ
С УЧАСТИЕМ СРЕДСТВ ОБЛАСТНОГО И РАЙОННОГО БЮДЖЕТОВ

в детском оздоровительном лагере с дневным пребыванием
при _____ школе
за _____ 20____года
(месяц)

№	Срок пребывания	Фамилия, имя ребенка	возраст ребенка (год, число, месяц рождения)	Домашний адрес, телефон	место работы родителя, телефон	Примечание
1	2	3	4	5	6	7

Директор школы_____ /_____/

Начальник лагеря _____ /_____/

М.П.

Начальник МОУОКМПиС _____
Главный бухгалтер _____

М.П.
« ___» _____ 20___года

Исп. _____ (Ф.И.О., тел.)

Приложение № 4

ОТЧЕТ
об использовании средств областного и районного бюджетов
на оздоровление детей
за_____20___ год
_____
(школа)

№	Наименование статей	Код строк	Сумма (в рублях и коп.)
1	2	3	4
1	Остаток средств на начало отчетного периода	1	
2	Получено средств	2	
	в том числе за отчетную смену	3	
3	Израсходовано: всего	4	
	в том числе за отчетную смену	5	
4	Возвращены в управление образования	6	
5	Остаток средств на конец отчетного периода	7	

Приложение № 5

Директору _____
(наименование образовательного учреждения)

От _____
(Ф.И.О. родителя, законного представителя полностью)
Проживающего по адресу:_____
(указывается полный адрес)
Тел. _____
(домашний, рабочий)

Заявление

Прошу включить моего ребенка_____ _____
_____(Ф.И.О. полностью), учащегося_____
школы, _____класса, в список детей на посещение лагеря с дневным пребыванием (профильного лагеря, слета, похода)
Дата подпись

Приложение № 6

Акт
приемки оздоровительного учреждения
от «___» «_____» 20__г.

Организация (наименование, адрес)_____
Комиссия в составе: _____
произвела приемку оздоровительного учреждения
1. Оздоровительное учреждение расположено (адрес) _____
_____
2. Вместимость в смену _____
_____
3. Количество смен_____
_____
4. Спальные помещения располагаются в_____ количество мест в спальных комнатах _____ площадь в м2 на одного ребенка_____.
5. Наличие и готовность к эксплуатации основных и вспомогательных помещений _____
_____
6. Состояние и готовность к работе источников водоснабжения и канализации
_____
_____
7. Помещения медицинского назначения (состав, площадь, состояние готовности)_____ наличие медицинского оборудования_____ аптечка
_____
8. Пищеблок. Число мест в обеденном зале_____ площадь на одно посадочное место _____ обеспеченность мебелью_____ наличие подводки горячей и холодной воды ко всем моечным ваннам, раковинам _____
_____
наличие электрокипятильника_____ обеспеченность пищеблока инвентарем, оборудованием, посудой_____ наличие и исправность холодильного и технологического оборудования_____ готовность пищеблока к эксплуатации _____ условия хранения продуктов (скоропортящихся, сухих, овощей) _____ готовность их к эксплуатации
_____
9. Состояние территории оздоровительного учреждения _____
_____
10. Сооружения для занятий физкультурой и спортом, их оборудование (перечень, количество, размеры, соответствие санитарным требованиям)
_____
11. Наличие бассейна или водоема, организация купания в соответствии с требованиями санитарных правил _____
_____
12. Наличие и состояние игрового оборудования _____
13. Обеспеченность жестким инвентарем_____ мягким инвентарем _____ санитарной одеждой_____ наличие моющих и дезинфицирующих средств _____
14. Укомплектованность штата (количество)
педагогов-воспитателей _____
инструкторов по физической культуре и плаванию _____
административно-хозяйственного и обслуживающего персонала _____
персонала пищеблока (повара, посудомойки, кухонные работники) _____
медицинского персонала (врач, мед.сестра) _____
15. Наличие договора о вывозе пищевых отходов, мусора (дата заключения, наименование организации) _____
16: Заключение комиссии: _____
Подписи:
Примечание: акт составляется в трех экземплярах

Приложение № 7

Блок-схема предоставления муниципальной услуги

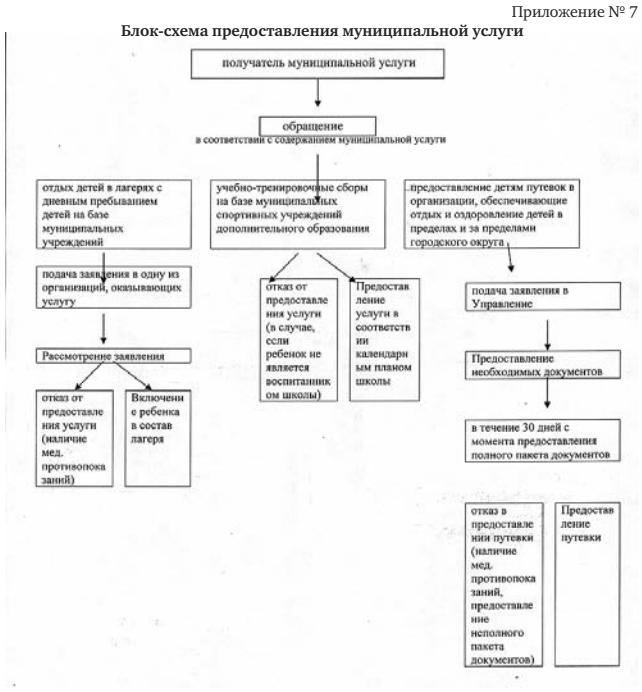

АДМИНИСТРАЦИЯ ГОРОДСКОГО ОКРУГА
НИЖНЯЯ САЛДА
П О С Т А Н О В Л Е Н И Е
06.04.2012 № 370

О введении временного ограничения движения грузовых транспортных средств по автомобильным дорогам общего пользования на территории городского округа Нижняя Салда в весенний период 2012 года

В целях обеспечения сохранности автомобильных дорог и дорожных сооружений, руководствуясь пунктом 6 части 1 статьи 6 Устава городского округа Нижняя Салда, постановлениями Правительства Свердловской области от 04.03.2003 № 117-ПП «О движении тяжеловесных и крупногабаритных грузовых транспортных средств по территориальным автомобильным дорогам общего пользования Свердловской области», от 11.03.2009 № 258-ПП «О внесении изменения в постановление Правительства Свердловской области от 04.03.2003 № 117-ПП «О движении тяжеловесных и крупногабаритных грузовых транспортных средств по территориальным автомобильным дорогам общего пользования Свердловской области», администрация городского округа Нижняя Салда

ПОСТАНОВЛЯЕТ:

1. Ввести с 10 апреля по 20 мая 2012 года временное снижение допустимой нагрузки на ось транспортных средств для проезда по автомобильным дорогам общего пользования и улицам на территории городского округа Нижняя Салда.

Вводимые ограничения расчетных допустимых осевых нагрузок АТС по дорогам - 5 т. на ось.

2. Рекомендовать МУП «Чистый город» установить в период ограничения на автодорогах дорожные знаки 3.12. “Ограничение нагрузки на ось”.

3. Разрешить проезд транспортных средств (в исключительных случаях), перевозящих неделимые грузы, нагрузка на ось которых превышает указанные на дорожных знаках допустимые значения, только при условии оформления специального разрешения, выдаваемого администрацией городского округа.

4. Разрешить в период, указанный в пункте 1 настоящего постановления, проезд транспортных средств, нагрузка на ось или масса которых превышает указанные на дорожных знаках допустимые значения, без оформления специального разрешения, осуществляющих перевозку пассажиров, почты, гуманитарной помощи, медикаментов, продуктов питания, комбикормов, семян, удобрений, скота и птицы, сжиженного газа; выполняющих международные перевозки по международным соглашениям и обязательствам; специальной техники, выполняющей работы по содержанию автомобильных дорог и ликвидации последствий чрезвычайных ситуаций, вывозу мусора (при наличии особой отметки в путевых листах).

5. Рекомендовать ММО МВД России «Верхнесалдинский» (Голубев Н.Н.) обеспечить контроль за проездом транспортных средств.

6. Опубликовать настоящее постановление в газете “Городской вестник - Нижняя Салда” и разместить на официальном сайте городского округа Нижняя Салда.

7. Контроль за выполнением настоящего постановления оставляю за собой.

Глава администрации городского округа С.И.Васильев

ОБЪЯВЛЕНИЕ
19 апреля 2012 года состоится очередное 3 заседание
Думы городского округа Нижняя Салда пятого созыва
Проект повестки дня:

1. О внесении изменений и дополнений в Устав городского округа Нижняя Салда (докладчик – глава городского округа).
2. О внесении изменений в решение Думы городского округа Нижняя Салда от 21.12.2012 № 61/14 «О бюджете городского округа Нижняя Салда на 2012 год и на плановый период 2013-2014 годов» (докладчик – администрация).
3. Об исполнении бюджета городского округа Нижняя Салда за январь, январь-февраль 2012 (докладчик – КРК городского округа).
4. Отчет главы администрации о результатах своей деятельности и деятельности администрации городского округа, в том числе о решении вопросов, поставленных Думой городского округа за 2011 год (докладчик – глава администрации).
5. О безвозмездной передаче из муниципальной собственности городского округа Нижняя Салда в государственную собственность Свердловской области муниципального имущества (докладчик – администрация).
6. О безвозмездной передаче из муниципальной собственности городского округа Нижняя Салда в федеральную собственность Российской Федерации муниципального имущества (докладчик – администрация).
7. Об утверждении дополнения № 1 к прогнозному плану приватизации муниципальной собственности городского округа Нижняя Салда на 2012 год, утвержденному решением Думы городского округа Нижняя Салда от 26.01.2012 № 62/7 (докладчик – администрация).
8. Об утверждении Положения о поощрениях и дисциплинарной ответственности муниципальных служащих органов местного самоуправления городского округа Нижняя Салда (докладчик – администрация).
9. Об утверждении тарифов на платные услуги, предоставляемые Муниципальным казенным учреждением «Нижнесалдинский музей» (докладчик – администрация).
10. Об отчете Нижнесалдинской территориальной избирательной комиссии по расходованию средств, выделенных из бюджета городского округа на проведение выборов депутатов Думы городского округа Нижняя Салда пятого созыва (докладчик – председатель Нижнесалдинской ТИК).
11. Об утверждении Плана работы Думы городского округа Нижняя Салда на май, июнь 2012 года (докладчик – глава городского округа).
12. Разное.

12.1. О мероприятиях по снижению кредиторской задолженности в бюджете городского округа Нижняя Салда (докладчик – администрация).

12.2. Информация администрации о ходе работ по строительству детского сада, автодороги по улице Уральская и проектированию по реконструкции бассейна (докладчик – администрация).

12.3. О подготовке к летней оздоровительной кампании (докладчик – администрация).

12.4. О подготовке и проведении ремонтных работ дошкольных и общеобразовательных учреждений, Городского Дворца Культуры им. В.И.Ленина (докладчик – администрация, содокладчик МОУОКМПиС).

12.5. Об обращении ФГУП «НИИМаш» по установлению льготы по земельному налогу налогоплательщикам за земельные участки, предназначенные для размещения объектов физической культуры и спорта (докладчик - глава городского округа, содокладчик - ФГУП «НИИМаш», администрация городского округа_).

12.6. О перечне наказов избирателей (докладчик – глава городского округа).

Продолжение постановления № 276. Начало в № 595, 596, 597, 598

приложение №4

224	0909	7950022		Муниципальная целевая Программа «Развитие здравоохранения в городском округе Н.Салда на 2011-2013 годы»	2 148 000,00	1 948 202,25	90,70
225	0909	7950022	022	Мероприятия	2 148 000,00	1 948 202,25	90,70
226	1000			Социальная политика	21 239 900,00	17 166 921,78	80,82
227	1003			Социальное обеспечение населения	20 016 600,00	16 067 969,72	80,27
228	1003	5053300		Компенсация, выплачиваемая гражданам, имеющим звание «Почетный гражданин города Нижняя Салда»	200 000,00	170 470,00	85,24
229	1003	5053300	022	Мероприятия	200 000,00	170 470,00	85,24
230	1003	5054600		Оплата жилищно-коммунальных услуг отдельным категориям граждан	5 051 000,00	4 116 259,88	81,49
231	1003	5054600	004	Социальные расходы	5 051 000,00	4 116 259,88	81,49
232	1003	5054800		Предоставление гражданам субсидий на оплату жилого помещения и коммунальных услуг	741 727,00	666 852,54	89,91
233	1003	5054800	005	Социальные выплаты	741 727,00	666 852,54	89,91
234	1003	5210205		Осуществление государственного полномочия Свердловской области по предоставлению отдельным категориям граждан компенсаций расходов на оплату жилого помещения и коммунальных услуг	13 189 473,00	10 279 987,30	77,94
235	1003	5210205	004	Социальные расходы	13 189 473,00	10 279 987,30	77,94
236	1003	5220470		Подпрограмма «Предоставление финансовой поддержки молодым семьям, проживающим в Свердловской области, на погашение основной суммы долга и процентов по ипотечным жилищным кредитам (займам)» ОЦП «Развитие жилищного комплекса в Свердловской области» на 2011-2015 годы	625 800,00	625 800,00	100,00
237	1003	5220470	004	Социальные расходы	625 800,00	625 800,00	100,00
238	1003	7950032		Муниципальная целевая программа «Предоставление финансовой поддержки молодым семьям, проживающим в городском округе Нижняя Салда, на погашение основной суммы долга и процентов по ипотечным жилищным кредитам (займам) на 2011-2012 годы»	208 600,00	208 600,00	100,00
239	1003	7950032	005	Социальные выплаты	208 600,00	208 600,00	100,00
240	1006			Другие вопросы в области социальной политики	1 223 300,00	1 098 952,06	89,84
241	1006	5054800		Предоставление гражданам субсидий на оплату жилого помещения и коммунальных услуг	133 273,00	129 455,27	97,14
242	1006	5054800	005	Социальные выплаты	133 273,00	129 455,27	97,14
243	1006	5140100		Мероприятия в области социальной политики	171 500,00	141 141,70	82,30
244	1006	5140100	022	Мероприятия	171 500,00	141 141,70	82,30
245	1006	5210205		Осуществление государственного полномочия Свердловской области по предоставлению отдельным категориям граждан компенсаций расходов на оплату жилого помещения и коммунальных услуг	918 527,00	828 355,09	90,18
246	1006	5210205	004	Социальные расходы	918 527,00	828 355,09	90,18
247	1100			Физическая культура и спорт	6 031 486,93	5 949 131,71	98,63
248	1101			Физическая культура	6 031 486,93	5 949 131,71	98,63

vsalde.ru
Городской портал Верхней и Нижней Салды

249	1101	0700400		Резервные фонды исполнительных органов государственной власти субъектов Российской Федерации	300 000,00	297 000,00	99,00
250	1101	0700400	003	Бюджетные инвестиции	300 000,00	297 000,00	99,00
251	1101	4820000		Центры спортивной подготовки (сборные команды)	3 993 332,93	3 913 977,89	98,01
252	1101	4829900		Обеспечение деятельности подведомственных учреждений	3 993 332,93	3 913 977,89	98,01
253	1101	4829900	001	Выполнение функций бюджетными учреждениями	3 825 911,00	3 746 556,49	97,93
254	1101	4829900	023	Кредиторская задолженность	167 421,93	167 421,40	100,00
255	1101	5210158		Увеличение фонда оплаты труда работников муниципальных учреждений физической культуры и спорта	38 000,00	38 000,00	100,00
256	1101	5210158	001	Выполнение функций бюджетными учреждениями	38 000,00	38 000,00	100,00
257	1101	7950027		Муниципальная целевая программа «Развитие физической культуры и спорта в городском округе Нижняя Салда на 2011-2013 годы»	1 700 154,00	1 700 153,82	100,00
258	1101	7950027	022	Мероприятия	1 700 154,00	1 700 153,82	100,00
259	1200			Средства массовой информации	1 378 842,00	1 378 687,09	99,99
260	1202			Периодическая печать и издательства	1 378 842,00	1 378 687,09	99,99
261	1202	4570000		Периодические издания, учрежденные администрацией городского округа Нижняя Салда	1 378 842,00	1 378 687,09	99,99
262	1202	4579900		Обеспечение деятельности подведомственных учреждений	1 378 842,00	1 378 687,09	99,99
263	1202	4579900	001	Выполнение функций бюджетными учреждениями	1 309 574,00	1 309 419,09	99,99
264	1202	4579900	022	Мероприятия	69 268,00	69 268,00	100,00
265	1300			Обслуживание государственного и муниципального долга	808 840,00	763 684,61	94,42
266	1301			Обслуживание государственного внутреннего и муниципального долга	808 840,00	763 684,61	94,42
267	1301	0650300		Процентные платежи по муниципальному долгу	808 840,00	763 684,61	94,42
268	1301	0650300	013	Прочие расходы	808 840,00	763 684,61	94,42
	9600			Итого расходов	377 418 142,00	342 383 653,77	90,72

Приложение 5

Ведомственная структура расходов бюджета городского округа Нижняя Салда за 2011 год

№	Наименование главного распорядителя бюджетных средств, раздела, подраздела, целевой статьи или вида расходов	Код главного распорядителя	Код раздела, подраздела	Код целевой статьи	Код вида расходов	Бюджет городского округа, сумма в рублях	Бюджет городского округа, сумма в рублях	Процент исполнения
1	2	3	4	5	6	7	8	9
1	Администрация городского округа Нижняя Салда	901				96 113 271,00	71 627 603,42	74,52
2	Функционирование Правительства Российской Федерации, высших исполнительных органов государственной власти субъектов Российской Федерации, местных администраций	901	0104			16 684 157,00	16 468 182,88	98,71
3	Центральный аппарат	901	0104	0020400		15 846 469,00	15 630 553,34	98,64
4	Выполнение функций органами местного самоуправления	901	0104	0020400	500	15 846 469,00	15 630 553,34	98,64
5	Глава местной администрации (исполнительно-распорядительного органа муниципального образования)	901	0104	0020800		837 688,00	837 629,54	99,99
6	Выполнение функций органами местного самоуправления	901	0104	0020800	500	837 688,00	837 629,54	99,99
7	Другие общегосударственные вопросы	901	0113			9 315 962,00	8 981 376,37	96,41
8	Осуществление полномочий по подготовке проведения статистических переписей	901	0113	0014300		202 400,00	27 241,54	13,46
9	Мероприятия по подготовке и проведению Всероссийской переписи населения	901	0113	0014300	021	202 400,00	27 241,54	13,46
10	Формирование и содержание архивных фондов городского округа Нижняя Салда	901	0113	0029900		761 109,00	727 123,62	95,53
11	Выполнение функций бюджетными учреждениями	901	0113	0029900	001	761 109,00	727 123,62	95,53
12	Оценка недвижимости, признание прав и регулирование отношений по государственной и муниципальной собственности	901	0113	0900200		600 000,00	475 990,90	79,33
13	Выполнение функций органами местного самоуправления	901	0113	0900200	500	600 000,00	475 990,90	79,33
14	Расходы на содержание имущества	901	0113	0900300		1 206 217,00	1 204 849,94	99,89
15	Выполнение функций органами местного самоуправления	901	0113	0900300	500	1 206 217,00	1 204 849,94	99,89
16	Прочие выплаты по денежным обязательствам городского округа Нижняя Салда	901	0113	0920305		4 258 581,00	4 258 580,63	100,00
17	Прочие расходы	901	0113	0920305	013	4 258 581,00	4258580,63	100,00
18	Доплаты к пенсиям государственных служащих субъектов Российской Федерации и муниципальных служащих	901	0113	4910100		2 131 955,00	2 131 953,47	100,00
19	Социальные выплаты	901	0113	4910100	005	2 131 955,00	2 131 953,47	100,00
20	Осуществление государственного полномочия по хранению, комплектованию, учету и использованию архивных документов, относящихся к государственной собственности Свердловской области	901	0113	5210202		81 000,00	80 936,27	99,92
21	Выполнение функций бюджетными учреждениями	901	0113	5210202	001	81 000,00	80 936,27	99,92
22	Осуществление государственного полномочия по определению перечня должностных лиц, уполномоченных составлять протоколы об административных правонарушениях, предусмотренных законом Свердловской области	901	0113	5210206		100,00	100,00	100,00
23	Прочие расходы	901	0113	5210206	013	100,00	100,00	100,00
24	Осуществление государственного полномочия по созданию административных комиссий	901	0113	5210207		74 600,00	74 600,00	100,00
25	Прочие расходы	901	0113	5210207	013	74 600,00	74 600,00	100,00
26	Национальная оборона	901	0200			775 400,00	760 848,70	98,12
27	Мобилизационная и вневойсковая подготовка	901	0203			775 400,00	760 848,70	98,12
28	Осуществление первичного воинского учета на территориях, где отсутствуют военные комиссариаты	901	0203	0013600		775 400,00	760 848,70	98,12
29	Выполнение функций органами местного самоуправления	901	0203	0013600	500	775 400,00	760 848,70	98,12
30	Национальная безопасность и правоохранительная деятельность	901	0300			2 050 335,00	1 919 292,77	93,61
31	Органы внутренних дел	901	0302			267 000,00	199 519,21	74,73
32	Муниципальная целевая программа по профилактике правонарушений в городском округе Нижняя Салда на 2010-2012 годы	901	0302	7950002		267 000,00	199 519,21	74,73
33	Мероприятия	901	0302	7950002	022	267 000,00	199 519,21	74,73
34	Защита населения и территории от чрезвычайных ситуаций природного и техногенного характера, гражданская оборона	901	0309			1 279 000,00	1 252 353,83	97,92
35	Подготовка населения и организаций к действиям в чрезвычайной ситуации в мирное и военное время	901	0309	2190100		1 279 000,00	1 252 353,83	97,92
36	Мероприятия	901	0309	2190100	022	1 279 000,00	1 252 353,83	97,92
37	Обеспечение пожарной безопасности	901	0310			504 335,00	467 419,73	92,68
38	Муниципальная целевая программа по обеспечению первичных мер пожарной безопасности на территории городского округа Нижняя Салда на 2010-2012 годы	901	0310	7950003		504 335,00	467 419,73	92,68
39	Мероприятия	901	0310	7950003	022	504 335,00	467 419,73	92,68
40	Национальная экономика	901	0400			1 803 776,00	1 749 596,63	97,00
41	Лесное хозяйство	901	0407			115 000,00	114 999,41	100,00
42	Мероприятия в области охраны, восстановления и использования лесов	901	0407	2920200		115 000,00	114 999,41	100,00
43	Прочие расходы	901	0407	2920200	013	115 000,00	114 999,41	100,00
44	Связь и информатика	901	0410			69 600,00	64 190,00	92,23
45	Направление «Создание единого информационного комплекса органов государственной власти Свердловской области» ОЦП «Информационное общество Свердловской области» на 2011-2015 годы	901	0410	5221510		69 600,00	64 190,00	92,23
46	Прочие расходы	901	0410	5221510	013	48 700,00	44 933,00	92,26
47	Муниципальная целевая программа «Информационное общество городского округа Нижняя Салда на 2011-2015 годы»	901	0410	7954001		20 900,00	19 257,00	92,14
48	Мероприятия	901	0410	7954001	022	20 900,00	19 257,00	92,14
49	Другие вопросы в области национальной экономики	901	0412			1 619 176,00	1 570 407,22	96,99
50	Мероприятия в области строительства , архитектуры и градостроительства	901	0412	3380000		700 000,00	671 410,00	95,92
51	Мероприятия	901	0412	3380000	022	700 000,00	671 410,00	95,92
52	Подпрограмма «Подготовка документов территориального планирования, градостроительного зонирования и документации по планировке территории ОЦП «Развитие жилищного комплекса в Свердловской области « на 2011-2015 годы	901	0412	5220460		537 000,00	537 000,00	100,00
53	Мероприятия	901	0412	5220460	022	537 000,00	537 000,00	100,00
54	Муниципальная целевая программа «Создание системы кадастра недвижимости на территории городского округа Нижняя Салда на 2008-2011 годы»	901	0412	7950004		382 176,00	361 997,22	94,72
55	Мероприятия	901	0412	7950004	022	382 176,00	361 997,22	94,72
56	Жилищно-коммунальное хозяйство	901	0500			42 161 899,00	22 742 051,80	53,94
57	Жилищное хозяйство	901	0501			1 728 267,00	1 265 175,04	73,20
58	Мероприятия в области жилищного хозяйства	901	0501	3500300		653 267,00	653 266,34	100,00
59	Субсидии юридическим лицам	901	0501	3500300	006	653 267,00	653 266,34	100,00
60	Расходы на капитальный ремонт муниципального жилого фонда	901	0501	3500301		1 075 000,00	611 908,70	56,92
61	Субсидии юридическим лицам	901	0501	3500301	006	1 075 000,00	611 908,70	56,92
62	Коммунальное хозяйство	901	0502			2 829 567,00	2 829 565,90	100,00
63	Резервные фонды местных администраций	901	0502	0700500		140 000,00	140 000,00	100,00
64	Субсидии юридическим лицам	901	0502	0700500	006	140 000,00	140 000,00	100,00
65	Муниципальная целевая программа «Развитие газификации на территории городского округа Нижняя Салда в 2010-2013 годах»	901	0502	7950200		2 689 567,00	2 689 565,90	100,00
66	Бюджетные инвестиции	901	0502	7950200	003	2 689 567,00	2 689 565,90	100,00
67	Благоустройство	901	0503			36 433 019,00	17 652 662,08	48,45
68	Резервные фонды исполнительных органов государственной власти субъектов Российской Федерации	901	0503	0700400		20 000 000,00	2 105 844,00	10,53
69	Бюджетные инвестиции	901	0503	0700400	003	20 000 000,00	2 105 844,00	10,53
70	Областная целевая программа «Комплексное благоустройство дворовых территорий в муниципальных образованиях в Свердловской области – «Тысяча дворов» на 2011-2015 годы	901	0503	5222200		4 856 300,00	4 856 300,00	100,00
71	Бюджетные инвестиции	901	0503	5222200	003	4 856 300,00	4 856 300,00	100,00
72	Перевозка безродных трупов с места их нахождения до морга	901	0503	6000400		550,00	-	0,00
73	Субсидии юридическим лицам	901	0503	6000400	006	550,00	-	0,00
74	Прочие мероприятия по благоустройству городских округов и поселений	901	0503	6000500		11 036 579,00	10 150 928,08	91,98
75	Экологические мероприятия в рамках благоустройства	901	0503	6000502		391 000,00	384 365,57	98,30
76	Выполнение функций органами местного самоуправления	901	0503	6000502	500	391 000,00	384 365,57	98,30
77	Создание условий для обеспечения жителей городского округа услугами связи, общественного питания, торговли и бытового обслуживания	901	0503	6000503		1 292 255,00	1 284 117,52	99,37
78	Субсидии юридическим лицам	901	0503	6000503	006	1 292 255,00	1 284 117,52	99,37
79	Мероприятия по благоустройству городских округов и поселений	901	0503	6000504		1 459 833,00	1 456 540,40	99,77
80	Мероприятия	901	0503	6000504	022	1 459 833,00	1 456 540,40	99,77

Продолжение в № 560

КОЛОТЫЕ ДРОВА
Недорого
т. 8-932-606-32-42
Реклама

СУХИЕ КОЛОТЫЕ ДРОВА
Недорого
т. 8-961-764-39-48
Реклама

vsalde.ru
Городской портал Верхней и Нижней Салды

17 апреля Нижняя Салда с 10.00 до 11.00
в Совете ветеранов, К. Маркса,6

17 апреля Верхняя Салда с 13.00 до 14.00
в Обществе инвалидов, Воронова,10, корп.1

реклама

Слуховые аппараты

Карманные от 2500 р. возможна рассрочка платежа
Заушные, цифровые, костные от 5000 до 11000т.р.
Справки и заказ специалиста на дом (по району)
Гарантия т. 8-965-872-33-32 Проверка слуха Бесплатно
Свидетельство №003035270 выдано 20.02.2008 г. Омск

ДОСКА, БРУС, БРУСОК, ЕВРОВАГОНКА, Блок-хаус,
Доска пола/шпунт, заборная доска

Доска обрезная от 4300 р. за 1 куб.
Доска для забора 800 р. за 1 куб.

АКЦИЯ

Доставка по городу БЕСПЛАТНО
г.Н.Салда, ул.Малютина, 146 т.8-906-806-94-11

реклама

Открылся магазин
«Строй-сервис»

Гвозди, саморезы, бензоинструмент, водонагреватели, электроинструмент, водопровод, канализация, электроизделия, электрокотлы,
Резка стекла по размерам
Доставка по городу БЕСПЛАТНО!
ул. Фрунзе, 137А, часы работы: с 9.00 до 21.00 т. 8-909-705-47-03

реклама

Текстиль + Плюс

Широкий ассортимент на любой вкус
От ведущих российских и зарубежных производителей

- изумительные расцветки бязи шир. 150 и 220 см
- тик, вафельное полотно
- постельное белье
- одеяла и подушки
- шторы и многое другое
- полотенца
- покрывала и матрацы
- портьера, тюль

Система скидок
- воскресная 5%
В остальные дни:
свадебные 10%
для пенсионеров 5%
для юбиляров 5%

Часы работы
Пн.-Пт. с 10.00 до 19.00
Сб. с 10.00 до 18.00
Вс. с 10.00 до 16.00

Возможен вариант безналичного расчета
Работаем под заказ на оптовые поставки
т. 8-922-222-11-47
г.В.Салда, ул.Воронова, 11 (маг. «Товары для женщин» отдел «Текстиль +»)

реклама

Самый дешёвый
ШИНОМОНТАЖ
в Верхней и Нижней Салде!
ул. Д. Бедного, 8
с 17.00 до 06.00
В выходные - в любое время
т. 8-909-705-11-01

реклама

СРУБЫ
в наличии и под заказ
СТРОПИЛОВКА
СТОЛЯРНЫЕ РАБОТЫ
Доставка. Установка
8-912-659-27-00, 8-922-219-73-30

реклама

Качественно
СРУБЫ
Рубленные дома, бани
Доставка, сборка, сдача «под ключ»
т. 8(3435)342-642
etalon-ural.org

реклама

БРИГАДА ВЫПОЛНИТ РЕМОНТ КВАРТИР
Сантехника, двери, кафель, электрика, ламинат, сварочные работы
Ванны под ключ
т. 8-922-136-99-02 (Алексей)

реклама

Все виды строительно-монтажных и отделочных работ.
Всё по сантехнике
т. 8-982-675-76-83

Реклама

ПРОДАЁТСЯ СВЕЖАЯ СВИНИНА
п. Акинфиево, ул. Центральная, 56
т. 3-04-85, 8-9222-949-710

Реклама

СВИНИНА (молодняк)
минимальная партия ¼ туши.
Забой по договорённости.
Доставка бесплатно
т. 8-912-615-24-73

Реклама

ВЫВОЗ ЛЮБОГО МУСОРА
ГАЗель без тента
+ грузчики
т. 8-963-032-28-12

Реклама

ШЛАКОБЛОК, ЦЕМЕНТ
Сыпучие материалы:
речной песок, щебень,
отсев, шлак и т.д. от 5 до 30 тонн
т. 8-909-029-82-65

реклама

При Сервисном центре Ас-мастер
открылся магазин
запчастей для бытовой техники,
а также всё, что нужно
ДЛЯ ЭЛЕКТРИКИ И САНТЕХНИКИ
и другие нужные мелочи
г. Н. Салда, ул. Строителей, 3

реклама

ВОДОЛЕЙ
ВОДА БУДЕТ СЛУЖИТЬ ВАМ

- Насосы для скважин
- Дренажные насосы
- Насосные станции
- Гидроаккумуляторы
- Трубы: полипропилен, металлопластик.
- Фурнитура, фитинги.
- Водонагреватели
- Алюминиевые радиаторы
- Колбы и фильтры для воды
- Настенные и напольные газовые котлы

Консультации, монтаж, схемы монтажа.
г. В. Салда, ул. Воронова, 4, тел.: 8-963-444-9249

реклама

«ВАВИЛОН»

Генераторы, мотопомпы, косилки, лебёдки
Бензопилы (запчасти)
Лодки резиновые надувные
Велосипеды (запчасти, ремонт)
Тросы, цепи
Карабины, саморезы
Электроинструмент,
Мотоблоки (запчасти)

– ЗЕРКАЛО
– СТЕКЛО
– РЕЗКА

г.В. Салда, ул.Воронова, 8, т. 8919-37-68-330
Ул. Восточная, 1а т. 8-919-37-68-441
(бывшее здание Химчистки, отдел мотоблоков)
Часы работы: 10.00 – 18.30, сб: 10.00 – 16.00, вс - выходной.

реклама

ТЕПЛИЦЫ АРОЧНЫЕ, ПАРНИКИ
Производство г. Верхняя Салда
Вы хотите выгодно купить теплицу?
Тогда вам к нам!
Внимание! Акция по 1.06. 2012 г.
2 в 1
при покупке теплицы – парник в подарок!
г. Н. Салда, ул. Ломоносова, 58 (телеграф), компания «Калита»
т. 8-963-039-31-91, 8-909-706-97-12

реклама

Авторизированная Сеть Сервисных Центров
АС-Мастер & Радиоимпорт
Оказывает услуги:

- *Вызов мастера на дом для ремонта холодильников, стиральных и посудомоечных машин, водонагревателей, плит, компьютеров и офисной техники (гарантия 6 мес.)*
- *Установка бытовой техники и водонагревателей*
- *Ремонт малой бытовой техники: СВЧ, пылесосы и др.*
- *Ремонт сотовых телефонов*

Ремонтируете сами? Для вас запчасти в наличии и под заказ

Дополнительные услуги:
ДОСТАВКА в сервис и обратно
ВЫВОЗ вашей старой техники БЕСПЛАТНО

а также пылесборники, фильтры для пылесосов и другие аксессуары в наличии и под заказ

Наши адреса и телефоны:
г. Н. Салда, ул. Строителей, 3 (вход со двора), т. 8–909–026–5821
г. В. Салда, ул. Ленина, 56, т. 8–902–441–2455, 5–41–91, 4–77–70
г. Н. Тагил, ул. Быкова, 24/22, т. 8(3435) 45–11–80

реклама

МУП «Ритуал»
КРУГЛОСУТОЧНО!
Полный комплекс ритуальных услуг
Рассрочка платежа!
Социальные похороны – от 7000 рублей
т. 8(34345) 5-44-66,
В. Салда, ул. 25 октября, 7, 8-912-612-09-09
Н. Салда, ул. Фрунзе, 8, т. 8-909-031-17-63

реклама

ПРОДАЁТСЯ

*2 рабочих торговых павильона – на вокзале и на перекрёстке Фрунзе-Ломоносова //8950-191-6533

4-комнатные:

**Ломоносова,60, 4 эт., комн. изолир. //8905-804-2234

3-комнатные:

**60 кв.м //8922-179-0122

*на больничном городке, 2 эт., 67 кв.м, 1 млн р. //8909-027-4663

*Луначарского, 147, 81 кв.м, еврорем. //8929-215-0130

*Луначарского,143, 2 эт., 65,7 кв.м, дровенник с погребом, цена 1 млн р. //8961-770-0464, 8961-777-5819

2-комнатные:

***Ломон., 40, в коммуналке //8932-617-7372

***НИИ //8950-644-3640

**1 эт., 44 кв.м, можно под офис //8965-526-8236

**Ломоносова,48, 4 эт., 44 кв.м, 1 эт., или меняю на 1-комн. или м/сем. в В.Салде с допл. //8963-035-3372

**в 2-эт. доме, 1 эт., 47,2 кв.м //8952-148-9161, 8919-396-0135

**Строителей, 5 эт., цена 1 млн или меняется на 3-комн. //8904-387-2573

**Строителей,40, 3 эт., 44,9 кв.м //8922-169-4566

*Строителей,36, 5 эт., цена 950 тыс.р. //8904-176-5188, 8904-171-9488

1-комнатные:

***Строителей, 40, 3 эт., балкон застекл., э/водонагреватель //8909-020-2999

**Уральская,12, 4 эт., 31,2/9/16,5 кв.м, б/б //8963-445-7318

**Уральская,12 или меняется на 3-комн с допл. //8963-443-4411

*Строителей,6, 5 эт., 21,9/8,5 //3-1089, 8922-153-7249, 8922-153-7250

*НИИ, 3 эт., 32,8 кв.м //8909-008-0403

*В.Салда, Спортивная, 2, 29,9 кв.м, стеклопакеты, или меняется на равноценную в Н.Салде //8908-905-1342

малосемейки:

***пл. 30 кв.м //8963-031-8153

***СРОЧНО Ломоносова,29 //8912-628-6496

**Строителей,46, 1 эт., 28,6 кв.м //8950-644-4783

**13 кв.м, 5 эт., балкон застекл. //8950-192-7939

**Ломоносова,29, 5 эт., цена 450 тыс.р. //8902-870-5245, 8929-221-6531

**В.Салда, К.Маркса, 49, 5 эт., б/б //8908-910-3229, 8904-162-3031

**Ломоносова,27, 1 эт., 21,2 кв.м или меняю на 2-комн. с доплатой //8909-030-1785, 8922-156-8115

*2 эт., балкон //8963-856-4767

*Ломоносова,29-22, 28,6 кв.м, 2 эт., стеклопак., новая сантехника, //8961-775-3045

*Строителей,48, 4 эт. //8922-214-1881

комнаты:

***Фрунзе,137 //8922-023-4375

***Ломоносова,40 //8967-856-3898

***Фрунзе,137, 5 эт., 18 кв.м //8908-636-6263

**Строителей,21а, 3 комнаты в коммун., 45,7 кв.м, балкон и окна стеклопак., возм. варианты //8909-706-5960

**в Екб, р-н Вторчермет //8922-039-6070

*Фрунзе,137, 1 эт., 18 кв.м, цена 150 тыс.р. //8906-858-5135

*Уральская,6 //8963-856-4767

*Фрунзе,137 //8950-198-3536

дома:

***Ленина, (скважина, вода в доме, баня, яма, огород 8,5 соток) //8952-742-0958, 8904-985-6237

***Бажова, газ //8909-705-8139

**Фурманова,18, камен., стеклопак., 5 соток, новая крыша, гараж, подвал //8922-185-7812

**22 съезда,13 //8963-051-5959

**снова продаётся половина дома по адр.: Зелёная,2-2 (газ, скважина, надворн. постройки), всё в собственности //8909-012-8081

**газиф. со скважиной, баней, сараем //8950-191-6533

**Пугачёва,2 (газ, вода) //8922-141-4551, 8929-213-4047

*отопл. СМЗ //8950-638-5051

*1/2 по ул. Заречная //8909-706-9678

*под дачу, в р-не вокзала, участок 7 соток //8953-600-0115

*Д.Бедного, 2 эт., новый, есть всё, 250 кв.м, гараж 80 кв.м, огород 15 соток, возможен обмен с допл. //8922-129-3373

*Ленина (баня, вода в доме, 2 тепл., яма, 8 соток, стеклопак.) //8904-985-0237, 8952-742-0958

**Калинина, коттедж, или меняется на 1-комн. с допл. //8903-080-4902

гаражи:

***6х7 //8909-018-0107

***напротив ПЧ //8904-546-3446

**в р-не МСЧ, 5х8 //8902-265-0183

*в р-не «Ключиков» 5х6, цена 65 тыс.р. //8953-609-0065

*в р-не ц.29 //8929-221-6045

участки, погреба и др.:

***зем. уч-к под строительство по ул. Окт. Революции (теплица, мет. гараж, погреб, сруб д/бани), цена 300 тыс.р. //8904-176-5188

**в к/с «Ключики», в р-не МСЧ, 4,5 сотки, домик, 2 тепл. //8952-148-9161, 8919-396-0135

**на «Романовке» //8961-775-9634

*уч. под строительство по ул. Володарского, док-ты готовы //8950-196-5026

*сад в к/с№1, недорого //8908-915-1353

***сруб на дом 6х6, высота 3м, диам. бревна 250; плиты перекрытия п-образные, 4 шт., недорого //8912-659-2700, 8922-219-7330

автотранспорт, запчасти:

***Нива 21213 1998 г/в //8903-078-6691

***УАЗ 31514 1996 г/в, лебёдка, гур, мр3 //8906-859-1339

***УАЗ 31519 1999 г/в, цена 150 тыс.р. //8908-928-1053

**ГАЗель 2001 г/в, цвет белый, без тента, цена 90 тыс.р., торг //8963-039-3191

**ВАЗ 3110 1999 г/в, инжектор, сост. хор. //8906-856-1067

**ВАЗ 2107 1995 г/в, мр3, цвет светло-беж., капрем. //8953-382-6436

*ГАЗ 3110 1997 г/в, инжектор, сост. хор., эл. подогрев, доп. эл. помпа на печку; каленвал новый на ГАЗ 3110 //8961-770-5725

*ГАЗель 2705 грузопасс., 2002 г/в, дв. 406, сигнализ., музыка, подогрев двиг., цена 120 тыс.р., торг //8906-859-8810 Сергей

***ВАЗ 2108 1992 г/в, цвет фиолет., цена 30 тыс.р. //8908-917-9017

***ВАЗ 2107 2005 г/в, цвет тёмно-зел., газ/бенз. //8922-179-9003

***ВАЗ 2113 2010 г/в, цвет кварц, проклеена, мр3, USB, 2 усил., сабвуфер, диски на 14, резина зима-лето Йокогама, сигнал. с автозап., цена 245 тыс.р. //8906-858-3576

***ВАЗ 2106 1994 г/в //8904-165-0635

***ВАЗ 21099 1997 г/в //8909-009-9255

***ВАЗ 21074 2005 г/в, мр3, чехлы, эл.ю подогрев двигателя 220V //8963-856-4639

**ВАЗ 2106 1997г/в, цвет белый, сост. хор., цена 46 тыс.р. //8903-083-4412

***ВАЗ 21104 2005 г/в, т/о – сент. 2012, цвет беж., 2 эсп, музыка, 16-клап., V-1,6, новые стойки и опоры SS-20, новая лет. резина, сост. отл. //8909-008-5907

***ВАЗ 21099 1996 г/в, цвет фиолет., сост. хор. //8912-657-0506

**ВАЗ 2110 2002 г/в, цвет серебро, 2 хоз., цена 129 тыс.р., торг //8909-000-0151

**ВАЗ 2106 2004 г/в, цвет тёмно-синий, мр3, чехлы, сост. отл. //8922-179-7131

**ВАЗ 21074 2008 г/в, инжектор, дв.1,6, 5-ступ. коробка, сост. хор. //8904-173-7845

**ВАЗ 2106 1999 г/в, цвет белый, сост. хор., есть всё, цена 55 тыс.р. //8963-444-6236

**ВАЗ 2111 2003 г/в, цвет серебро, 1 хоз., цена 135 тыс.р., торг //8909-000-0151

**ВАЗ 11193 Калина хэтчбек 2007 г/в, цвет бежево-серый, пробег 42 тыс. //8906-859-2572

**ВАЗ 2114 2004 г/в, цвет серебро, 2 компл. колёс, мр3, сигнализ. //8963-444-4443

**ВАЗ 2107 1990 г/в, цвет беж. //8903-087-8788

**ВАЗ 21150 2005 г/в, цвет кварц, пробег 93 тыс., цена 157 тыс.р., торг //8950-207-4292

*ВАЗ 2113 2008 г/в, цвет серебристый, пробег 53 тыс., есть всё //8932-609-9430

*ВАЗ 2104 2001 г/в, цена 30 тыс.р., торг //8950-645-1623

*ВАЗ 11183 2007 г/в, цвет совиньон, сост. хор., сигнализ., мр3, цена 210 тыс.р. //8902-875-4977 Юля

*ВАЗ 2106 2005 г/в, пробег 45 тыс. //8963-851-1924

*ВАЗ 2112 2002 г/в, цвет серебро, сигнализ. с автозап., музыка Пионер, проклеена в 3 слоя, дерев. полка, литьё ВСМПО на 14 //8932-609-9466, 8963-040-0971

*ВАЗ 2111 2003 г/в, цвет серебро, 2 компл. колёс, 1 хоз., пробег 90 тыс., цена 135 тыс.р. //8909-000-0151

**Приора 217030 2008 г/в, электроус. руля, цвет сине-зел., эл. зеркала, мр3, резина зима-лето //8953-600-0075

**Мазда Фэмили 1999 г/в, цвет белый, сигнализ. с автозап., 4 эмп, эл. зеркала, салон велюр, лет. резина, цена 225 тыс.р., торг //8950-196-3522

**Лада-Калина 2011 г/в, седан, торг, обмен //8909-025-2135

**ИЖ Ода 2002 г/в, цвет баклажан, дв. Москвич, пробег 75 тыс., сигн. //8963-049-0397

***Форд Фьюжн 1,4 – робот, пробег 26 тыс., цена 420 тыс.р. //8908-915-5277

**Хёндай-Старекс 2009 г/в, минивэн, цвет чёрный, дизель, торг, обмен //8909-025-2135

**Дэу-матиз МХ 2008 г/в, пробег 34,5 тыс., цвет серебристо-изумрудный, мкп, кондиц., гур, передние стеклопод., сигнализ. с автозап., обогрев зад. стекла, мр32 компл. резины, 1 хоз., без ДТП, аккум. 2011г. //8909-002-0684

*Дэу-матиз эксклюзив 2007 г/в, кондиц., гур, 2 компл. колёс, сост. нового, цена 188 тыс.р., торг //8965-536-6666

***колёса в сборе лет. б/у 185/60 R14, сверловка 4х100 с хромир. крутящимися колпаками д/Дэу, Рено и т.д. 4 шт., цена 100 тыс.р. //8906-809-3193

**лет. резина 185х60 R14 //8906-803-8711

*з/части к 2-скорост. двигателя //8909-705-1101

*двигатель от ВАЗ 2104 после капрем., 5 кпп //8965-5281009, после 17.00

*мотоцикл ИЖ Планета 5 на з/части, цена 1 тыс.р., компл. колёс к авто Опель «Астра»-Н литьё R16, резина Накка б/у 2 сезона, цена 24 тыс.р.; двигатель ВАЗ 2107 после кап.рем. и ещё один на з/части, цена 5 тыс.р.; фильтры масл., воздуш. и салонный на Опель //8909-705-1691

разное:

*рация д/такси с антенной в отл. сост. //8909-030-7408

***рация с антенной д/такси //8961-776-0076

***котёл газовый, недорого //8953-050-2540

***телевизор Горизонт, цена 1 тыс.р.; напольная подставка д/6 цветов //8963-049-3899

***детский фиксатор при переломе ключицы, цена 1,2 тыс.р. //8922-186-0372

**охот. ружьё «Сайга-12» //8922-609-3818

*холодильник нов. Индезит //8922-023-4306

**ванна акриловая в отл. сост., 1200х700, недорого //8963-851-7590

***кровать дерев. полуторка, есть ящик д/белья, цена 4,5 тыс.р. //8961-776-0076

*дет. кровать 2-ярусн. с партой //8909-706-6149 после 19.00

*стир. маш. полуавтомат «Сибирь», 2 комбинезона весна-осень на девочку до 1,5 лет //8953-004-4992

**ножная шв. машинка «Подольск» //8922-184-1682

*ножная шв. машинка «Чайка»143, цена 1,5 тыс.р. //3-1900, 8909-702-9154

***диван канапе в хор. сост., цена 1 тыс.р., ковёр 2х3, цена 1 тыс.р. //8909-025-4635

***комп. стол в отл. сост. //8922-039-1475, 8905-808-4658

***стенка, цена 800р. //8961-769-4204

**прихожая красивая 2,5 м, недорого //8912-247-9697

*2-спал. матрас ортопед., цена 3 тыс.р., новый, 200х160 //8909-706-0251

***2 платья праздничных для школьниц //3-1968, 8922-146-5652

**платье для выпускного - 2 тыс.р., пуховик на межсезонье, сарафан чёрный, школьный – на 10-12 лет; туфли свадеб. р. 37; костюм. (юбка+пиджак) р. 46-48, пихора р.46-48, 2 пуховика по 300 р., сост. хор. //8963-031-4244

***пальто демисез. молодёжное, р. 46 и костюм на мальчика 2-4 г. //8963-031-8153

***свадеб. платье, р. 42-44 //8963-031-8153

***манеж б/у 3 мес., цена 1,5 тыс.р. //8963-031-8153

**ходунки музыкальные, цвет салатовый, б/у 3 мес., цена 800 р. //8932-610-4611

**ходунки, б/у 1 мес., цена 800 р., торг //8904-162-5268 Татьяна

**унитаз и обед. стол, новые //8961-573-6907

***дублёнка нат. жен.р. 48-50, длинная, м/меб. //3-0105

***шуба р. 50, полированный мутон, чёрная, сост. хор., недорого //3-0456

**плащ жен. р. 44-46, длинный, цвет терракот, воротник – черно-бурка //8961-774-2607

***дом. библиотека: более 150 книг сов. и заруб. писателей //8961-764-6927

*коньки хок. Бастион, новые, р. 38, цена 900р. //8906-859-3540

*роторная косилка и солнеч. грабли, рулонник //8909-705-8218

**м/в печь //8963-442-4943 после 18.00

***печка для гаража или сад. домика //8965-507-1858

***строит. вагончик 3х8, жел. дверь, можно под домик, рельсы 5 шт. по 4 м //8904-166-9743

**алюмин. фляга; канистры 10, 20, 40 л по 2 шт.; новый кривошип. к двигателю мотороллера Электрон; гармонь Хромка в отл. сост. //3-2287, 8965-542-5381

***сортовой картофель д/посадки //8953-054-4653

***картофель //8904-163-2504

***картофель, морковь, свёкла //8952-743-1978

***картофель крупн. 85р./ведро //8965-529-4929

**картофель погреб. 80р./ведро //8961-764-3948

**картофель погребной //8909-026-1831

**картофель 80р./ведро //8909-705-0386

*лук, картофель //8950-207-0586

*навоз коров., домашний //8904-170-7623, 3-5767

**комнатные цветы, садовые бархатцы, рассада, 25 р./кустик (10см) //3-0126

***ОТДАМ мебель, самовывоз //8909-705-1403

***часть огорода под посадки //3-1412

коляски:

***зима-лето //8965-530-2371

***трансформер, сост. отл. //8909-705-4723

***трансформер, цвет серо-оранж., надув. колёса, 6 амортизаторов, дождевик, москит. сетка, цена 5 тыс.р. //8909-024-0779

**трансформер, зелёная, цена 3,5 тыс.р. //8961-776-3032

**трансформер зима-лето, цвет тёмно-синий с ярко-жёлтым, сост. хор., цена 2,5 тыс.р. //8906-806-9817

**трансформер, цвет сине-голубой, сост. хор., цена 6 тыс. //8965-530-2755

**трансформер, цвет серый, б/у 1 год, сост. хор. //8909-011-1558

*зима-лето, цвет сирен., есть всё, а также комбинезон на мальчика до 1,5 лет //8963-856-4767

*зима-лето, цвет жёлтый с чёрным; зим. конверт, а также стул для кормления //8908-914-6208, 33-744

Центр недвижимости
УЮТ

Наш адрес:
г. В.Салда, ул. Энгельса, 61.
Тел.: 8(34345)5-50-65

Адрес	Этаж	Кв. метры	Цена
комнаты, малосемейки			
Фрунзе, 137 а	б/б 4/5	/18/	200.000
Ломоносова, 40	б/б 3/5	/19/	договор
Д.Бедного, 12	б/б	/20/	договор
Фрунзе, 127	б/б 1/2	/13/	договор
1-комнатные			
Строителей, 3	с/б 2/5	9/21/34	900.000
2-комнатные			
Ломоносова, 44	с/б 5/5	6/27/42	договор
Луначарского, 143	с/б 2/3	7/29/44	договор
Ломоносова, 27	с/б 1/5	6/35/46	договор
3-комнатные			
Строителей, 44	с/б 5/5	6/34/50	1.100.000
Ломоносова, 7	с/б 5/5	11/56/69	договор
4-комнатные			
дома			
Калинина, 22	80 соток, ангар, коттедж		договор
Гагарина, 48	9 сот., гараж, погреб, яма		договор
Нежилое			
пл. Свободы, 2	2-этажное здание		500.000
пл. Свободы, 3	139 кв.м		договор
Ленина, 19	300 кв.м		договор

- бесплатные консультации.
- оформление договоров.
- купля, продажа, обмен, приватизация.
- срочное оформление документов.
- поиск недвижимости под ваш заказ.

КУПЛЮ

***р/приёмники до 1954 г/в //8905-802-3150
***наждачку ВСМПО 20р./лист //8909-026-1862
***аквариум 20л, недорого //8909-025-7122
**СРОЧНО ВАЗ 04-06 до 2000 г/в //8982-675-7683
*погреб в р-не «Вымпела» //3-2611, 8906-812-6861
*дом на окраине в хор. сост. не менее 50 кв.м //8904-988-5920
*авто после ДТП //8963-041-7999
*дом в деревне: в Нелобе или Шайтанке //8953-609-3512
*стенку, недорого //8909-705-0424

СНИМУ

***2-комн. в Екб д/проживания двух девушек. Порядок и оплату гарантируем //8961-574-6090
**кварт. для молодой рус. семьи без ребёнка. Порядок и своевременную оплату гарант. //8929-217-1349
*комн. на Уральской,6 //8963-040-2255
*1-2-комн., порядок и оплату гарант. //8961-764-5146
*1-2-комн. в В.Салде в р-не Спортивной д/семьи из 2 чел. //3-2611
*СРОЧНО 1-комн. или м/сем., рассм. вариант Лом.,40. Своевр. оплату гарантирую //8963-042-5187, 3-3708

СДАЁТСЯ

*м/сем. на длит. срок с мебелью, жел-но сем. паре, предоплата //8953-01-6559
*Фрунзе,137 (душ, туалет) на длит. срок //8912-689-2578
*Фрунзе,137 //8950-198-3536
*Фрунзе,137А, 1 эт., 18 кв.м, стеклопак., дверь //8909-027-2529
*комната в коммуналке в Кержаках //8961-764-3950

СКОРБИМ

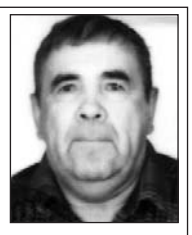

*Минуло полгода, как нет с нами нашего родного человека – **Владимира Васильевича Вожакова** – мужа, отца, дедушки.
Уходят те, кто дорог и любим,
Помним, любим, скорбим.
Сохраним светлую память.
Родные и близкие.

*3 апреля на 39-ом году безвременно ушла из жизни **Светлана Валериевна Красковская.** Соболезнования семье выражают коллеги – весь личный состав ОП №8 ММО МВД РФ «Верхнесалдинский».
Память о Светлане навсегда останется в наших сердцах – она была надёжным и справедливым человеком, опытным сотрудником.

ОТ НАС УШЛИ

Сохраним светлую память об ушедших салдинцах.
Махаёва З.В. 1932 г.р.,
Лысак Т.В. 1961 г.р.

Примечание:
*- количество повторов объявления.
// - куда обращаться.

МЕНЯЕТСЯ

***2-комн., 3 эт., комн. раздельные на 1-комн. с доплатой //8922-034-6591
***2-комн., 3 эт. (Уральская,13) на 3-4-комн. //8909-705-3907
***1-комн. (Ломоносова,13) на дом в В.Салде, рассмотрим варианты //8908-637-4723
***1-комн. на равноц. в В.Салде //8908-920-3787
***4-комн., 2 эт., НИИ на 2-комн. или продаётся //8961-775-9634
**2-комн. в Кержаках на равноценную на Уральской или Строителей (СМЗ) //8912-037-8652 после 16.00
*комната 22 кв.м с лоджией (Сабурова, 3, В.Салда) на м/сем. в Н.Салде //8961-774-2902
*3-комн. НИИ, комн. изолир., бол. кухня на 2-комн. с допл. или кам. дом, возможны варианты //8905-802-1535, 8961-776-2958

ПРОПАЖИ-НАХОДКИ

***29 марта, в ГДК, после «Юнона и Авось» найдена связка ключей. Обращаться на вахту ГДК
***найден воен. билет на имя Иван Завьялов //8909-025-7035
***утерян тел. Алкател, чёрный, сенсорный, в р-не между Строителей,36 – 52. Просьба вернуть за вознагр. //8961-763-9242
**найден ключ с брелоком Ауди //8904-161-5908
**28.03 найден ключ с зелёным брелоком около шк. 10 //в ред.
*найдена связка 8 ключей (авто, домоф. и др.) 25.03 утором возле шк. 7 //3-2305
*потерялся серый пушистый кот в р-не Строителей,8, просьба вернуть за вознагр. //8952-740-7824
*найдена овчарка до года, ухоженная, окрас чёрный с палевым //3-3129
*утерянный аттестат №969398, выданный шк.№10 в 1981г. на имя Цепов Андрей Викторович, считать недействительным

УСЛУГИ

*РЕМОНТ СОТОВЫХ ТЕЛЕФОНОВ, GPS-навигаторов, цифровых фотоаппаратов, iPhone, игровых приставок. Тел. 8908-911-8577 (В.Салда, Воронова,10, маг. «Фасон») icq 599-502-963 //8902-267-4773

*Все виды юридических услуг любых сложностей, решение вопросов: консультации, составление, оформление и правовое сопровождение сделок (составление проектов, договоров, купли-продажи, дарение, мены, аренды, вопросы приватизации, ведение наследственного дела и т.п.), сбор пакетов документов, составление исковых требований, иных заявлений для суда и т.п. Представительство: в судах, ваших интересов в различных организациях, гос. органах и т.п. Взыскание долгов, решение споров различной сложности, досудебное урегулирование споров и т.п. Обр. с пн по сб с 14.00 до 20.00, без перерыва т. 8-952-739-10-24

*ДОСТАВКА: щебень, отсев, песок (серо-зелёный, жёлтый), шлак, навоз, торф //8953-050-5350, 8909-027-4686

Тамада + ДиДжей
На СВАДЬБЫ, ЮБИЛЕИ
т. 8-950-192-79-39
Реклама

ЖИВОТНЫЕ

*ищем подружку для вязки с опытным карликовым пинчером //3-1900, 8909-702-9154
продаются:
**несушки годовалые 220 р. //8909-026-1862
**несушки молодые и корм для них //8912-677-6935
**котёнок шотл. прямоух., чёрная, к туалету приучена, родословная, недорого //8908-907-1738
**щенки рус. спаниеля, 1,5 мес. от охот. производ, с докум. //8922-113-4844
***тёлочка и навоз //8961-769-5862
***кролики //8929-221-1085
*крольчихи, 7 мес. //8929-219-9400
**пчёлы в улье, вощина //8902-260-1184
**бычок и тёлочка //8950-653-9759
*петухи молодые //8909-030-4927
*попугайчики молодые //8909-706-1735
отдам в добрые руки:
***щенков от небольшой умной собачки //8953-057-9560
***щенков 1 мес. от сторож. собаки //8905-804-2436
**хомячков – мальчик и девочка //8906-811-9039
*мальков гуппи //3-3091
*котят от мамы-мышеловки //8906-856-0559
*котят //8904-380-3050, 8922-123-5645
*может, кто-то хочет взять щенков от бездомной собаки, в р-не реаб. центра? //8905-804-4572
*щенков от крупной умной сторожевой собаки //8909-031-1813

ТРЕБУЮТСЯ

*В краеведческий музей:
- кассир,
- организатор экскурсий.
Приветствуется специальное проф. образование и коммуникативные навыки.
Обращаться: 3-1472, 8906-859-6456

*В салон связи:
- продавец-консультант.
График - 4/2, зарплата – оклад+проценты.
Обращаться: 8961-574-2470, 8902-267-4773

*СРОЧНО:
- плиточники, отделочники, маляры
- сварщики
- сантехники
- электрики
Обращаться: 8-965-517-8000

**ООО «Нижнесалдинское»:
- доярки,
- трактористы,
- разнорабочие.
Зарплата – при собеседовании, оплачивается проезд +соц.пакет. Семейным предоставляется 2-комн. благоустроенная квартира //8912-223-6481, Совхозная, 23-2

ПРОДАВЦЫ-КАССИРЫ
В сеть магазинов продуктов питания. З/п от 18.000 рублей
т. 8-922-17-22-850
Реклама

ИЩУ РАБОТУ

*электрик 5 разр. //8961-775-5182
*колю дрова; копаю ямы, траншеи; белю, крашу //8965-530-6293, 8982-675-7740 Сергей

ПОЗДРАВЛЯЕМ

Дорогую золовушку и тётю Татьяну Павловну Волкову
С 60-летием!

Время вашей жизни календарь
листает,
Снова за закатом движется
рассвет,
Снег апрельский под лучами тает,
И юбилей ваш наступает.
Дни бегут, как ветер, без оглядки,
Пробегут, растают словно дым,
Важно то, чтоб на любом десятке,
Сердце оставалось молодым.
Бокал душистого вина
В день вашего рождения
Пусть выпивается до дна
Как символ уважения.
Вас мы любим, уважаем,
И в этом мы хотим признаться -
Вам никогда не будет 60,
А лишь четыре раза по 15.
Аля, Валера, Люба, Саша.

Ирину Юрьевну Замураеву
С днём рождения.

Удачи желаю огромного счастья,
Пусть солнечной, яркой всегда
будет жизнь,
Чтоб радостью каждого дня
восхищаться,
И чтоб все мечты непременно
сбылись.
Муж.

М.И. Суханкину,
И.Е. Андриевских
С юбилеем!
Т.А. Бочарову, С.Ф. Богданову, М.П. Доценко, Г.А. Красноцветову, Л.И. Куцебину, М.К. Леонову, И.Н. Перминову, Л.П. Углова
С днём рождения.

Желаем вам здоровья целый воз,
Много счастья и веселья,
И всегда во всем везенья.
Совет ветеранов НИИМаш.

М.Д. Замураеву, Г.Ф. Орлову, В.А. Юрова, Ю.А. Веричеву, Г.С. Корпачёва, Б.С. Корпачёва, Л.Г. Сафронову, С.Ю. Свалова, В.В. Шумилову, М.П. Платонову,
С днём рождения.

Желаем, чтобы спорились дела,
И щедрая удача в дом вошла,
Чтоб день за днём во всём везло
И было на душе всегда светло.
Совет ветеранов ГО Н. Салда.

Дорогую доченьку и внучку Алёну Павликову
С 18-летием!

Восемнадцать звонких лет!
Ты прекрасна, спору нет!
Так же будь всегда красива,
В жизни каждый миг счастлива,
Будь любима, весела,
Свету белому мила,
Добрых лет тебе желаем -
С днём рождения поздравляем.
Мама, папа, бабушка.

Владимира Михайловича Решетникова
С 75-летием!

С днём рождения поздравляем
И сердечный шлём привет,
По традиции желаем
Счастья в жизни, долгих лет,
Чтобы жить без огорчений,
Без обид и без утрат,
И хорошее здоровье
Будет лучше всех наград.
Жена, дети, внуки.

Несравненную, лучшую
из лучших, мудрую, заботливую
и милую
Анну Александровну Терентьеву
С днём рождения.

Пусть для тебя окружающий мир
Дарит только самое лучшее,
Пусть живёт в твоём сердце
всегда
Доброта, мудрость, великодушие.
Пусть жизнь будет полна
радости,
Счастливых событий и
удовольствий.
Бабушка.

С.Я. Шишина, Г.С. Зорихину, М.И. Воробьёву
С юбилеем!
Н.И. Лукоянову, И.В. Худасову, Г.А. Бабкину, Е.П. Дьячкову, Г.Ф. Орлову, В.И. Арсентьеву, Л.Г. Сафронову
С днём рождения.

День так прекрасен,
В сердце – чудо ожидания.
Пусть подарит этот праздник
Исполненье всех желаний.
Общество инвалидов.

ДОБРОЕ ДЕЛО

*За качественное обслуживание и быстрое проведение денежных операций в период предвыборной агитационной кампании благодарим **команду Сбербанка, в частности Л.А. Устинову и Н.И. Вахрушеву.**
Группа депутатов.

*Выражаю искреннюю благодарность сотрудникам полиции – **следователям Ю.П. Сухарниковой (В. Салда), Н.В. Родионовой (Н. Салда), оперуполномоченному Смагину, уч. инспектору Исакову** за оперативную работу. Здоровья вам и успехов во всём.
Н.А. Репнева.

Расписание служб в храме Александра Невского

Великий четверг, 12 апреля
18.00 – Чтение 12 Евангелий
Великая пятница, 13 апреля
8.00 – Великопостные Часы.
14.00 – Вечернее богослужение. Вынос Плащаницы. Чтение канона «Плач Пресвятой Богородицы»
Великая суббота, 14 апреля
05.00 – Начало службы
20.00 – Чтение деяний святых апостолов
23.30 – Начало Пасхального крестного хода
00.00 – Начало праздничной Пасхальной службы
15 апреля, воскресенье
Светлое Христово Воскресение. Пасха

В рамках президентской программы БЕСПЛАТНО проводится Диагностика всего организма
т. 8-904-162-04-14
Реклама

ПОМОГУ С ВРЕМЕННОЙ ПРОПИСКОЙ
т. 8-904-545-79-68
Реклама

vsalde.ru
Городской портал Верхней и Нижней Салды

ООО «Нижнесалдинское» продаёт:
Трубы диаметр – 219 – цена 350 руб./м (под ваш размер)
Брусковый дом – площадь 200 м2 на разбор – цена 70 тыс. руб.
Здание шлакоблочное с плитами перекрытия под разбор – цена 200 тыс. руб.
А/машина ЗИЛ-157 «Кунг» - цена 70 тыс. руб. Состояние идеальное
ул. Совхозная, 23-2 т. 8(34345)3-25-54, 8-912-617-66-50
реклама

Принимаем алюминиевые банки, ПЭТ бутылки, бутылки «чебурашки»
т. 8-904-548-21-66
Реклама

БУРЕНИЕ СКВАЖИН НА ВОДУ Под ключ
Подводка в дом, отопление (недорого)
т. 8-922-106-59-25, 8-902-150-72-09
реклама

Грузоперевозки ГАЗель
т. 8-908-913-75-99
реклама

Грузоперевозки ГАЗель
т. 8-909-705-17-08
т. 8-953-042-10-28
реклама

магазин **ТОП-окна** Теплые Окна Плюс® МарИя Интерьер

ОТКРЫВАЕТ СЕЗОН!

Только до 15 апреля
ТОРОПИТЕСЬ!
А при заказе балкона – вертикальные жалюзи в ПОДАРОК!

Адрес: Восточная, 13 (маг. «МАРИЯ-ИНТЕРЬЕР»)
Телефоны: 5-74-00, 8-953-384-0574
реклама

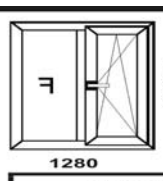

Лучшая часть вашего дома
ЭЛИТ-ОКНО
www.elitokno.com
тел: (3435) 45-02-02

Профиль		Фур-ра VORNE	Фур-ра ROTO
СПК	4х кам.	4070	4220
СПК	5ти кам.	4460	4610
WINTECH (серый уплотнитель)	3х кам.	4420	4570
WINTECH (серый уплотнитель)	5ти кам.	4840	4990

г. Нижний Тагил тел. (3435) 247-247
ул. Липовый тр 18А тел. 89502062326
реклама

НАВОЗ
(коровий, конский, куриный)
Доставка ГАЗель, УРАЛ
РАССРОЧКА
т. 8-952-733-67-17
реклама

«Окно Сервис»
Окна, балконы, двери,
сантехработы,
ТЕПЛИЦЫ
ПОД ПОЛИКАРБОНАТ
Доставка, установка
Пенсионерам скидки!
Рассрочка, гарантия.
т. 8-963-036-69-31

реклама

НИКС САЛДА техномаркет

Только в апреле у нас СМЕШНЫЕ ЦЕНЫ

Ноутбук Acer 15" с игровой видеокартой – 1759 р. в месяц

ЖК- монитор Philips 22" – 599 р. В месяц

Кредит – без отказов

3D телевизор LG 106 см – 944 р. в месяц

г. В. Салда, ул. Воронова, 2, кор.1(китайская стена) тел. 5-73-98
г. Н. Салда, ул. Ломоносова, 19 (бывший «Сотек») т. 8 (34345)3-06-60
реклама

Окна Вариант плюс V+ ОКНА ФАЛЬОРИТ KBE TROCAL

- Сейф двери
- Межкомнатные двери из натурального шпона
- Двери купе, двери - книжка
- Жалюзи горизонтальные, вертикальные
- Рулонные шторы
- Алюминиевые балконы под ключ
- Автоматические гаражные ворота HORMANN, рольставни ALUTECH

Гарантия 5 лет на окна
г. В. Салда, ул. Восточная 1А, (здание бывшей химчистки) т.8-953-001-72-03
г. В. Салда, магазин «Мегастрой» т.8-904-160-67-02
реклама

ПЛАСТ АЛЬЯНС
ИП Восканян Л.Л.

- Окна, балконы
- Двери
- Автоматические ворота
- Натяжные потолки
- Строительство, ремонт, отделка
- Дизайн-проекты
- Гарантийное обслуживание
- Лестничные ограждения,
- Перила

г. В.Салда, ул. Сабурова, 6
Т/Ц "АРАКС"
ул. Воронова,10
маг. "МЕЧТА"
тел. (34345) 22-228
8-952-73-39-977
8-922-22-600-22

7.700 руб

ОКНА
натяжные потолки
кредит за 5 минут!
сайдинг кровля ФАСАДЫ
Оплата по банковским картам
реклама

ОКНА НОВОГО ПОКОЛЕНИЯ REHAU SIB-DESIGN

ПЛАСТИКОВЫЕ ОКНА
в рассрочку на 6 месяцев
без первого взноса, без переплаты
в том числе пенсионерам

Мы находимся по адресу: В. Салда, Спортивная, 2
(напротив магазина "Восток")
☎ (34345) 5-65-25
реклама

vsalde.ru
Городской портал Верхней и Нижней Салды

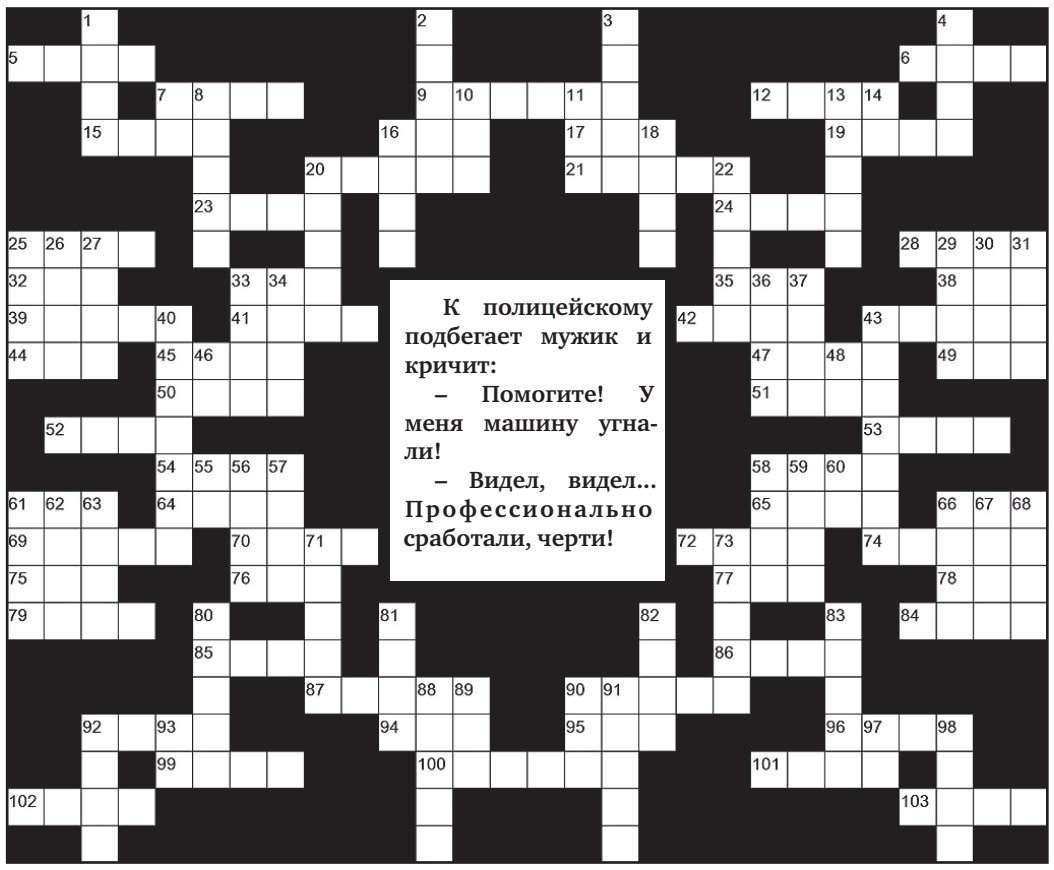

По горизонтали: 5. Медицинская норма. 6. Древний народ. 7. Клятва безбрачия. 9. Горы в Польше. 12. Зарытое сокровище. 15. Единица силы. 16. 12 месяцев. 17. Стих. Лермонтова. 19. Крокодил. 20. Город в Эстонии. 21. Богат, словно Крез. 23. Дом на выходные. 24. Речные «латники». 25. Русский рисовальщик. 28. Музыкальный финиш. 32. Река. 33. Приказ охотн. собаке. 35. Шлюпка. 38. Теннисный раунд. 39. Греческая буква. 41. Надземелье. 42. Нигерийский штат. 43. Москвич-2141. 44. Сотая часть кьята. 45. Инертный газ. 47. Атмосферные осадки. 49. ...-Вегас. 50. Аграрий Тувы. 51. Каренина. 52. Волшебный карлик. 53. Втирают в кожу. 54. Расслабуха. 58. Она же вершина. 61. Река в Хабар. крае. 64. Русское название утконоса. 65. Город в Германии. 66. Укрепление (воен.) 69. Часть мясной туши. 70. Кто такой терапевт. 72. Царь Эпира. 74. Лесная дорожка. 75. Приток Вислы. 76. Вечный город. 77. Злак. 78. Кросс. 79. Новелла С. Цвейга. 84. Летняя атмосфера. 85. Жена Зевса. 86. Денежная единица. 87. Кочевник (историч.) 90. Америк. индейцы. 92. Западный ветер. 94. Родственница пчелы. 95. Низкий голос. 96. Горы на юге Турции. 99. Кукуруза. 100. Окруженная страна. 101. Певчий в рус. церкви. 102. Молнии родной брат. 103. Скряга, скупой человек.

По вертикали: 1. Курд. 2. Государство в Африке. 3. Сорт сливы. 4. Корейская валюта. 7. Местоимение. 8. Бестолковка. 10. Стих Маяковского. 11. Сэр по-испански. 13. Барто. 14. Ги ... Мопассан. 16. Ворон в миниатюре. 18. Древний грузин. 20. Остролист. 22. Хмельная заварушка. 25. Карточная игра. 26. Вздор, чепуха. 27. Мужское имя. 29. Басня И.А. Крылова. 30. Часть гитары. 31. Граф де Ла Фер. 33. Карликовый буйвол. 34. Автозонтик. 36. Неполная Ингеборга. 37. Кузнечный очаг. 40. История болезни. 43. Бриллиант. 46. Буква славянской азбуки. 48. ...-24 (самолет). 55. Зверь-недотрога. 56. Город-порт во Франции. 57. Штат в Бразилии. 58. Типографский сплав. 59. Минеральная краска. 60. Нота. 61. Крестьянский дом. 62. Мужское имя. 63. Сленг. 66. Рабочая спецодежда. 67. Следователь. 68. Большие весы. 71. Столица Иордании. 73. Православный священник. 80. Кристи. 81. Капитан «Наутилуса». 82. Брат матери Гермеса. 83. Главная вена. 88. Курорт в Латвии. 89. Разряд в каратэ. 90. Город в Китае. 91. Мужское имя. 92. Брат выдоха. 93. Сантиметр. 97. Марка автомата. 98. Освободитель Ситы.

Ответы на кроссворд в № 598

По горизонтали: 5. Верп. 6. Бутс. 7. Сбой. 9. Амулет. 12. Драп. 15. Знои. 16. Иса. 17. Рея. 19. Лада. 20. Гурии. 21. Архив. 23. Вика. 24. Айва. 25. Амба. 28. Лида. 32. Кар. 33. Оре. 35. Игл. 38. Луб. 39. Атолл. 41. Вина. 42. Имае. 43. Альма. 44. Нем. 45. Урон. 47. Нрав. 49. Маз. 50. Аида. 51. Гурд. 52. Карл. 53. Овен. 54. Адам. 58. Упит. 61. Вид. 64. Баку. 65. Блок. 66. Ово. 69. Анюта. 70. Вакх. 72. Аноа. 74. Архип. 75. Рей. 76. Аро. 77. Орн. 78. Рза. 79. Ирма. 84. Ваал. 85. Депо. 86. Акын. 87. Бурав. 90. Аглая. 92. Вита. 94. Ида. 95. Каа. 96. Евер. 99. Улан. 100. Анкета. 101. Жила. 102. Боты. 103. Вкус.

По вертикали: 1. Груз. 2. Акаси. 3. Актер. 4. Аура. 7. Со. 8. Битва. 10. Маи. 11. Ера. 13. Алдан. 14. Па. 16. Ирга. 18. Яхве. 20. Габен. 22. Вадим. 25. Акан. 26. Мате. 27. Бром. 29. Ильм. 30. Дума. 31. Абаз. 33. Овод. 34. Рина. 36. Ганг. 37. Леру. 40. Луалаба. 43. Авдотка. 46. Ри. 48. Ар. 55. Да. 56. Аква. 57. Муар. 58. Убор. 59. План. 60. Ио. 61. Вари. 62. Инер. 63. Дюйм. 66. Охра. 67. Виза. 68. Опал. 71. Короб. 73. Новая. 80. Идеал. 81. Кюри. 82. Алла. 83. Ангел. 88. Адамс. 89. Ван. 90. Акт. 91. Гаага. 92. Ватт. 93. Ту. 97. Ва. 98. Рака.

Прогноз погоды

	четверг 12 апреля		пятница 13 апреля		суббота 14 апреля		воскресенье 15 апреля	
	ночь	день	ночь	день	ночь	день	ночь	день
температура	+ 4	+ 6	+ 3	+ 10	+ 8	+ 23	+ 10	+ 18
осадки								
облачность								

– Поздравляем! Вы попали в программу ГАИ, и мы сразу же начинаем с вопроса на 500 руб... Почему ремешочек не пристёгнут?

Во время свадьбы внучки бабушка, пока читала стихотворение с открытки, сбилась, разнервничалась и сказала: «Я лучше своими словами!» и перешла на матерные частушки...

Самое длинное слово в русском языке: – «Слово о полку Игореве».

Жена обращается к мужу:
– Ты любишь меня всей душой?
– Угу.
– Ты думаешь, что я самая прекрасная женщина на свете?
– Угу.
– Тебе кажется, что мои губы, как лепестки розы, глаза – прозрачные озёра, а волосы – шёлк?
– Ага.
– О, как красиво ты говоришь.

– Привет, кем работаешь?
– А у меня муж работает, а я красивая!

В сети магазинов УСАДЬБА
В ПРОДАЖЕ СЕМЕННОЙ КАРТОФЕЛЬ УРАЛЬСКОЙ СЕЛЕКЦИИ
г. В. Салда, ул. Воронова, 8
г. Н. Салда, ул. Ломоносова, 44 м-н «Волна», пл. Свободы м-н «Радуга»
реклама

Старый город

Если в вашем семейном альбоме есть интересные фото молодой застройки Салды или редкие фотографии со старинными зданиями, которых уже нет, приносите их в редакцию. Построим город заново из фото-кирпичиков!

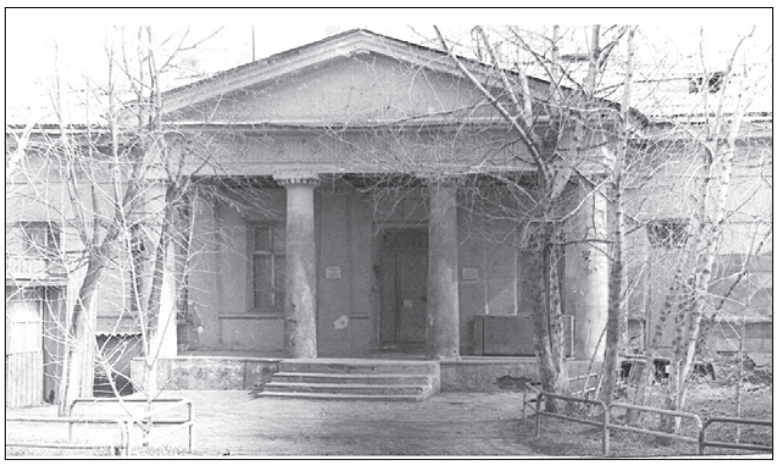

Здание бывшего управления металлургического завода, 1978 год.

АВТОЧЕХЛЫ (более 100 наименований) от 1000 руб.
АНТИРАДАРЫ, НАВИГАТОРЫ, КСЕНОН,
ЖИГУЛИ VS
ВИДЕОРЕГИСТРАТОРЫ, КОВРЫ САЛОНА И БАГАЖНИКА, КРАШЕНЫЕ БАМПЕРЫ
в наличии и под заказ
ДЕФЛЕКТОРЫ капота и окон
Большое поступление летних шин и дисков R13, R14
УСТАНОВКА: автосигнализаций, магнитол, ксенона, акустики любой сложности
При покупке у нас – гарантия 1 год на товар и установку!!!
Торгово-сервисный центр Евро-Тюнинг
АКЦИЯ!
Ксенон с установкой от 2990 руб.
Автозапуск с установкой от 5800 руб.
ВОЗМОЖНА УСТАНОВКА В ДЕНЬ ПОКУПКИ!!!
ФОРМЫ ОПЛАТЫ: кредит, безнал для организаций, терминал
В. Салда, ул. Крупской, 29, Тел. 2-25-64 Н. Салда, ул. Ломоносова, 60
953-001-7272 – продажа, магазины «Жигули», с 9 до 20 ч.
953-600-3111 – установка с 9.00 до 20.00 ч.
реклама

Учредитель: администрация городского округа Нижняя Салда адрес: 624742, г. Нижняя Салда, ул. Фрунзе, 2.

Издатель: Пресс-центр «Городской вестник» адрес: 624740, г. Нижняя Салда, ул. Ломоносова, 25. E-mail: gorodns@mail.ru

Адрес редакции: 624740, г. Нижняя Салда, ул. Ломоносова, 25, тел./факс 3-25-23 Редактор: Светлана Волгина

Компьютерная верстка: Дмитрий Мерзляков

Отпечатано в типографии ООО «Печатник». Адрес: 623751, Свердл. обл.; г. Реж, ул. О.Кошевого, 16. Объём – 4 печатных листа. Тираж 3150 экз., заказ №

*Материал опубликован на правах рекламы

Газета зарегистрирована управлением Федеральной службы по надзору в сфере массовых коммуникаций, связи и охраны культурного наследия по Свердловской области Рег. Номер ПИ №ФС66-1584Р от 25.01.2008

Исключительные права на материалы, опубликованные в газете, в соответствии с законодательством РФ об охране результатов интеллектуальной деятельности принадлежат МУ «Пресс-центр «Городской вестник», и не подлежат использованию другими лицами в какой бы то ни было форме без разрешения правообладателя.

Мнение редакции не всегда совпадает с мнением авторов. За содержание объявлений редакция ответственности не несет. Цена свободная.

Подписано в печать по графику и фактически 11.04.12 в 18.00