КВАРТПЛАТА ВЫРАСТЕТ НА 14%

А реализация программы «Чистая вода» откладывается на неопределенный срок СТР. 3

МИР САНТЕХНИКИ
ул. Энгельса, 32а
тел./факс 3-16-82
Наши друзья: Антек, ЖСК, Комбытсервис
Скидки до 10%
• Счетчики воды («Метер») — от 346,50 руб.
• Замена водопровода — от 3000 руб. (работа + материал)
• Труба 20 ПП стекловолокно — от 31,50 руб.
• Радиаторы отопления (Италия) — от 351 руб.
С нами МИР теплее
ГАРАНТИЯ / РАССРОЧКА без %
РЕКЛАМА

СРЕДА | №3 (1660) | **12 ЯНВАРЯ** 2011 г. | ДНИ ВЫХОДА: **СРЕДА**, ПЯТНИЦА

ГОРОДСКИЕ ВЕСТИ

РЕВДИНСКАЯ ГОРОДСКАЯ ГАЗЕТА Рекомендуемая цена 12 руб.

БОРМОТОВ ЖЖЁТ!

«Ревдинский самородок» встряхнул переполненный зал Дворца СТР. 2

ТРАГЕДИЯ НА КОЗЫРИХЕ

Девушка погибла из-за преступной безалаберности СТР. 6

НАЧИНАЕТСЯ СУД НАД ВОДИТЕЛЕМ ФУРЫ,

убившей пятерых ревдинцев СТР. 7

5

РАСПИСАНИЕ НА «ОТЛИЧНО»

Стартует новый этап традиционной акции «Городских вестей» СТР. 12-13

РЕКЛАМА

СКАЗКА детский мир
возобновляет свою деятельность
по новому адресу:
ул. М.Горького, 54. Тел. 5-49-00
Одежда, обувь и игрушки
для детей всех возрастов.
Безналичный расчет.
Весь месяц всем покупателям сладкие подарки!

Тираж 10000
Сертифицирован Национальной тиражной службой
ISSN 1773-7638

Прогноз погоды (по данным Гидрометцентра России)

ЧТ, 13 января днем -8⁰...-10⁰ ночью -15⁰...-17⁰

ПТ, 14 января днем -10⁰...-12⁰ ночью -15⁰...-17⁰

СБ, 15 января днем -9⁰...-11⁰ ночью -16⁰...-18⁰

Зал Дворца культуры давненько не видел такого аншлага, как 9 января — все до единого места были заняты, люди сидели даже на приставных стульях и стояли в проходах. Ревдинцы пришли послушать по-настоящему СВОЕГО человека.

— Мы собрались, чтобы познакомиться... — открыл рождественский концерт «мужичка с гармошкой» директор продюсерской компании «Бард-студия» Сергей Бушков. — Да нет, не познакомиться — его и так все знают хорошо. На его частушках ученые защищают диссертации, его клипы расходятся сотнями по Интернету на всех ресурсах. Примечательно, что сегодня за много лет Александр Бормотов впервые выступает в Ревде. Итак, встречайте. Непревзойденный Александр Бормотов!

Фото Владимира Коцюбы-Белых

Александр Бормотов: «Почему я в первый раз выступил в Ревде? Да чтобы не надоедать! Если я каждый день буду петь, то люди от меня «стреляться» начнут. Песен напето-то много, но эта программа составлялась примерно так, как планка на душу ложилась. Пришлось, правда, песен пять заменить. Просто смотрел в зал и внутреннее чутье подсказывало».

Ай-да Саня! Ай-да... ТРА-ТА-ТА!

Концерт Александра Бормотова прошел при полном аншлаге

ЮРИЙ ШАРОВ,
sharov@revda-info.ru

На сцену тут же выбежал Александр Бормотов и, бросив взгляд в зал, тут же эксцентрично скрылся за кулисами, словно испугавшись сотен глаз. Затем под аплодисменты выскочил снова и, присмотревшись к людям, сказал:

— Рад всех видеть. Потому что здесь как раз собрались те, кого я когда-то «женил», или близкие и родственные души, скажем так. Волнительно...

«Женил» — это означает лишь то, что первоначально он играл и пел на свадьбах. Сейчас репертуар Александра Бормотова просто огромный. Под свою гармошку поет, как он сам выразился, «все, к чему лежит душа» — фолк, дворовые песни, частушки, народные песни, рок-н-ролл, рок. Причем собирает эти песни по всей стране, в том числе и у туристических костров. Бормотова хорошо знают в клубах Санкт-Петербурга, Москвы, на российских бардовских фестивалях. Но в этот день он впервые решился сольно выступить в родном городе.

— Ну, для тех, кто меня впервые вдруг видит, кратко расскажу содержание концерта, — начал выступление Александр Бормотов. — Родился в 1963 году. В свое время бабушка моя, Зоя Родионовна, царство ей небесное, сказала: а что, на гармошке-то играть не будешь? Да, не знаю, говорю, сейчас вроде все на гитарах играют. Она отвечает: а у нас все в родне играли. И вот эта фраза, что все в родне играли, видимо, где-то в голове засела. И хотя с поздним зажиганием, наверное, в классе 9-м, просто начал играть.

Затем Бормотов представил свою знаменитую гармошку. Он ее случайно купил во время службы в армии в городе Иваново.

— Эта гармонь называется «хроматическая детская». Как сказал продавец в магазине, что вы хотите? Это гармонь хроматическая детская, на ней играть ничего нельзя. Вот, отвечаю, как мы своих детей-то любим. С тех пор она со мной. Люди соврать не дадут, что когда соприкоснулся с туризмом и ходили на Севера, то она всегда выручала — компактная, не то, что гитара. И вот с 1990 года этот инструмент мне верой и правдой служит.

С этих слов и началась «музыкально-литературная культурно-бескультурная» программа Александра Бормотова, в которой ему виртуозно аккомпанировал екатеринбургский гитарист Александр Кулаев. Представляя «свои» знаменитые хиты, исполнитель непременно называл авторов слов и музыки. Или, шутя, ссылался на корни «старинных уральских песен», которым типа делают современную аранжировку, и поют в измененном виде чуть ли не по всему миру. Таких, например, как «Миллион алых роз» Аллы Пугачевой и «Желтая подводная лодка» легендарной группы Beatles.

— Своих песен нет, ленив, наверное. Или не научили. Получается внутренний зуд какой-то, чего-то не хватает. Говорят, тебе столько годов, а все одни и те же песни поешь. А как «Машина времени» столько лет «Поворот» поет? Нравится! — комментировал Бормотов. — Мы сегодня будем такие поигрушки делать. Если знакомые слова попадутся или буквы, хотя бы, их можно проговаривать. Потому что гармошка инструмент не для слушания, как ни странно, а для соучастия.

Соучастие зал продемонстрировал полное, на два с половиной часа. Так зажечь публику не удавалось, пожалуй, еще ни одной местной «звезде». То, что творилось на сцене и в зале, надо было слышать и видеть. Только в песнях этого простенького на сцене «мужичка с гармошкой», наверное, не каждый воспринимал и серьезные мотивы. В охотно поддержанной зрителями песне про русалку надо было еще осознать такие слова: «Там, где было чисто озеро, стало болото...» Как бы подзадоривая зал, Бормотов подшучивал, дескать, меня все равно не переорете.

— Раньше, когда на гулянках играл, там, чтобы платить, и в помине не было, угощали так, что ботинки были стертыми, когда волокут выпившего, — откровенничал Бормотов. — Но однажды с похмелья проснулся, и мой батя, Виктор Александрович, который показал мне азы игры на гармошке, говорит: «Че, Саня, хвораешь? Ниче, не ты первый, не ты последний гармонист спиваешься!» Полежал, подумал... Потом бабушка, Зоя Родионовна, когда с похмелья просыпался, говорила: «Че, тяжко? Ничего, это болезнь-то покупная». Так что никто мне не сочувствовал, детство было тяжелое... Потом ушел в сухую. Обливали вином на свадьбах — сам, мол, не пьешь, пускай гармошка выпьет. Постепенно привыкли к моей трезвости.

Это, конечно, не Брамс, не Моцарт, не Бетховен, но в этом мужичке с гармошкой что-то есть.

Гость Ревды — на ухо художнику Эдуарду Кремневу

Александр несколько песен исполнил и на гитаре. Правда, признался, что играет на инструменте очень интересного человека — барда из Волчанска Владимира Докукаева — гостя Ревды, исполнившего в первом отделении концерта три свои песни. Как раз перед антрактом.

— А для чего нужен антракт? — объявил Бормотов. — Быть в ДК и чаю не попить! Еще и для того, чтобы культурно смыться с этого безобразия.

Во втором отделении вовсю господствовал виновник вечера. Зал неистовствовал от драйва, происходящего на сцене, а от исполненной «Колыбельной» Александра Бормотова пришлось даже вздрогнуть — песня очень громкая получилась. Когда зрители почувствовали, что концертная программа постепенно подходит к концу, из зала стали выкрикивать названия песен, которые хотелось бы еще услышать. Особенно просили частушек. Озорных. На что Бормотов ответил, что такие частушки обычно поют на второй день свадеб. В то же время, идя на поводу у зала, он спел свою знаменитую «Тра-та-та-та» — песню о летчиках, в которой вся ненормативная лексика заменена соответствующими названию звуками.

— Ну что, не устали еще? — спросил Александр почти под занавес.

— Нет! — дружно ответил зал, который, казалось, способен был внимать гармонисту еще пару-тройку часов.

Впечатления зрителей

Сергей Бушков, директор продюсерской компании «Бард-студия»:
— Выступление Александра Бормотова было просто шикарное. Мы сделали то, что хотели сделать. У нас был полный зал — аншлаг! Это говорит о том, что в нашем городе авторскую песню любят. Будем продолжать работать.

Анастасия:
— Можно только гордиться, что в нашем городе живут такие талантливые и интересные люди, как Александр Бормотов. Я не раз слышала о нем, но впервые увидела на сцене Дворца. Это просто потрясающий концерт! В этом человеке столько энергии и любви к жизни, что можно позавидовать. А простенькая детская гармонь в его руках творит невероятные чудеса.

Андрей Дорофеев:
— Лично мне есть чему поучиться, как начинающему вокалисту. Мне не хватает куража, как у Бормотова. Он очень оригинален, неповторим, весь в образе. Бормотова мало слушать, его еще надо смотреть, когда он поет — это просто шоу! Классно!

Вера Кострикова:
— Я получила огромный заряд положительных эмоций и задора. Очень понравился большой экран, на котором можно было видеть мимику Александра Бормотова, когда он пел песни — одно без другого никак представить невозможно. Концерт был просто прекрасный! Я и раньше слышала, как поет Бормотов под гармошку, поэтому знала, какой концерт будет. Но в этот раз поразила его игра на гитаре и аккомпанемент.

Виктор Наговицын:
— Я с Бормотовым давно знаком. Драйв получили, который ждали, и все. Мы каждый год встречаемся на фестивалях. Я в области выступаю, а он-то по всей матушке-России ездит. Я и своих на работе сагитировал на этот концерт, человек 15, наверное, пришло. Говорил, что получите драйв. Так и получилось.

Сергей Вербитский:
— Саня, как всегда, хорош. Я получил массу положительных эмоций. Саня имеет удивительное качество, которым обладает не каждый исполнитель. Ведь не его песни и не новые уже давно, но как он умеет донести это слово! Супер! И все же, мне кажется, что его лучше слушать в неформальной обстановке, а не на сцене. Саня — настоящий самородок, которых осталось всего ничего. Так держать Саня, я горжусь тобой.

ИНТЕРРА
ВАША СВЕТЛАЯ ПОЛОСА
ВАШ ИНТЕРНЕТ-ПРОВАЙДЕР
http://www.interra.ru/revda 5-21-71
Реклама

Квартплата вырастет на 14%

Чтобы не допустить чрезмерного роста коммунальных платежей, городские власти принесли в жертву программу «Чистая вода»

На 2011 год в Свердловской области предельный индекс роста коммунальных платежей к уровню прошлого года установлен в размере 115%. То есть платежи граждан за жилищно-коммунальные услуги не могут вырасти более чем на 15%. В Ревде этот показатель мог превысить 18%, если бы депутаты не «заморозили» инвестиционные надбавки к тарифам «Водоканала».

ИРИНА КАПСАЛЫКОВА,
kaps@revda-info.ru

В 2009 году в Ревде была принята муниципальная инвестиционная программа «Чистая вода», которая предполагает развитие систем водоснабжения и водоотведения УМП «Водоканал» в 2010-2020 годах. Финансировать эту программу предполагалось из федерального, областного, местного бюджетов и из средств потребителей, в том числе населения. В 2010 году мы с вами по этой программе платили плюсом к тарифу на водоснабжение инвестиционную надбавку в размере 1,01 руб./куб.м, а к тарифу на водоотведение — 1,17 руб./куб.м. В 2011 году предполагалось увеличить эти надбавки: до 3,61 руб./куб.м — к тарифу на водоснабжение, 3,10 руб./куб.м — к тарифу на водоотведение.

Однако на 2011 год на федеральном и региональном уровнях было принято ограничение роста размера платы граждан за коммунальные услуги до 15%. Запланированные надбавки на 2011 год «взметнули» бы коммунальные платежи ревдинцев на 18,4%, предел в 15% был бы превышен, что явилось бы нарушением законодательства. Поэтому городская администрация обратилась с просьбой о созыве внеочередного заседания Думы городского округа Ревда 29 декабря 2010 года и предложила депутатам внести изменения в программу и установить на 2011 год инвестиционные надбавки к тарифам на водоснабжение и водоотведение в размере 1,01 руб./куб.м.

— Второй год предельный уровень роста оплаты граждан за жилищно-коммунальные услуги определяется федеральными и областными органами власти, — подчеркнула главный специалист по экономике МАУ «Управление городским хозяйством» Марина Ситникова, выступавшая на заседании Думы от имени городской администрации и убеждавшая депутатов уменьшить инвестнадбавки. — В Свердловской области на 2011 год предельный индекс роста коммунальных платежей к уровню прошлого года установлен в размере 115%, в 2010 году он составлял 125%. До 1 мая 2010 года мы отправляли расчеты в РЭК с предполагаемыми тарифами, были определены критерии доступности, предельный индекс даже в размере 119% является доступным для городского округа Ревда. Но позднее закон ограничил рост тарифов до 15%.

После обсуждения депутаты единогласно проголосовали за уменьшение инвестиционных надбавок на 2011 год.

По данным Марины Ситниковой, в 2011 году в Ревде рост тарифов на жилищно-коммунальные услуги составит в среднем 14% (имеются в виду дома с полным благоустройством). Стоимость жилищных услуг вырастет на 11% (без стоимости обслуживания лифтового хозяйства), а коммунальных — на 15%.

Естественно, недополученные с потребителей средства влекут необходимость внесения изменений в муниципальную программу «Чистая вода». Либо придется увеличить срок ее реализации, либо исключить ряд мероприятий. А это усугубит и без того плачевную ситуацию с городскими сетями. По словам директора «Водоканала» Олега Рыжова, инвестиционная программа «Чистая вода» «держалась на плечах потребителей и муниципалитета», областного и федерального финансирования не было, а теперь ее реализацию придется отодвинуть, возможно, до 2030 года. Сейчас «Водоканал» определяет приоритеты — что можно сделать на имеющиеся средства.

Подробности в одном из следующих номеров.

Динамика роста тарифов на коммунальные услуги в городском округе Ревда

Сравнение 2010 и 2011 годов

2,20 руб./кВт·ч → 2,42 руб./кВт·ч	Электроэнергия	10,0%
2,94 руб./куб.м → 3,37 руб./куб.м	Газ, поэтапное повышение	15,0%
10,75 руб./куб.м → 12,04 руб./куб.м	Водоснабжение, в том числе инвестиционная надбавка, поставщик УПМ «Водоканал»	13,0%
9,90 руб./куб.м → 11,12 руб./куб.м	Водоотведение, в том числе инвестиционная надбавка, поставщик УПМ «Водоканал»	12,3%
816,82 руб./Гкал → 943,45 руб./Гкал	Тепловая энергия, поставщик ООО «ТСК»	15,0%
58,65 руб./куб.м → 68,49 руб./куб.м	Горячее водоснабжение, поставщик ООО «ТСК»	16,8%
917,16 руб./Гкал → 1080,09 руб./Гкал	Тепловая энергия, поставщик ООО «Теплый дом»	17,7%
69,18 руб./куб.м → 79,78 руб./куб.м	Горячее водоснабжение, поставщик ООО «Теплый дом»	15,0%
27,33 руб./куб.м → 29,95 руб./куб.м	Утилизация ТБО, ООО «Горкомхоз»	9,6%

Тарифы указаны без НДС 18%

Для реализации программных мероприятий денег может не хватить

Андрей Пипко, директор экологического фонда «Вода Евразии»:

— Федеральная программа «Чистая вода», к сожалению, до сих пор не принята. Тем не менее в федеральном бюджете запланированы 9 миллиардов рублей на ближайшие два года. Цифра смешная, когда только на Ревду по программе было заложено 3,6 миллиарда рублей до 2020 года. В правительстве понимают эту ситуацию, и она движется. На первую декаду февраля городской округ Ревда стоит на рассмотрении на выделение софинансирования. Сколько будет выделено собственных средств, такая же пропорционально сумма будет выделена и из федерации. Средства, недособранные «Водоканалом» в 2010 году, и средства, которых он лишается, больше чем наполовину сокращают реализацию инвестиционных программ в новом году.

Наша компания работает в ряде других субъектов федерации, но такого яркого примера работы с «Водоканалом», как в Ревде, сложно найти. Администрация выделяет средства, но, к сожалению, и этих денег может не хватить для реализации программных мероприятий. А необходимость в них назрела! Технико-экономические расчеты четко показывают, что очистные сооружения Ревды не справляются с объемами, особенно в пиковые периоды.

Финансовая поддержка от области и федерации пока только на словах

Евгений Кузнецов, заместитель главы администрации городского округа Ревда:

— Благодаря инвестиционной программе в этом году увеличили расходы по статье «Содержание сетей». В 2009 году было 2 миллиона рублей, в 2010 году стало 7 миллионов. Вроде бы рост большой — 400%, но в денежном эквиваленте он не дает нам в полной мере реализовывать все мероприятия по программе.

В последние две недели 2010 года особое внимание уделяли программе «Чистая вода», запрашивали помощь из областного бюджета. На словах на 2011 год Ревде в качестве финансовой поддержки реализации программы «Чистая вода» пообещали 15 миллионов рублей. Но это пока только слова. Пока особой помощи нет ни от области, ни от федерации.

Уважаемые льготники!

По информации специалистов отдела льгот Управления городским хозяйством, из-за задержки финансирования **выплата компенсаций расходов на оплату жилищно-коммунальных услуг** льготникам, получающим компенсацию через Сбербанк, начнется после 20 января. Льготники, получающие компенсацию расходов ЖКУ через ООО «Курьер», получат компенсацию за декабрь и январь в феврале 2011 года.

ИНТЕРРА
ВАША СВЕТЛАЯ ПОЛОСА
ВАШ ИНТЕРНЕТ-ПРОВАЙДЕР
http://www.interra.ru/revda 5-21-71
Реклама

Заоблачный наш президент...

Сравнивая послание Дмитрия Медведева и жизнь Ревды, понимаешь, что живешь в театре абсурда

В конце прошлого года президент Дмитрий Медведев обратился к Федеральному Собранию. В декабре этот документ обсуждали ревдинские единороссы, результаты этого обсуждения были опубликованы в «Городских вестях» (№99 от 15 декабря). Там же от имени редакции было опубликовано приглашение к дискуссии. Изучив послание, выскажу и свою точку зрения, проецируя послание президента на наш город.

ИВАН ГАВРИЛЕНКО,
ветеран труда

О детских садах

В послании очень много говорится о детях. В частности, дети «должны полноценно развиваться, расти здоровыми и счастливыми, стать ее (страны) достойными гражданами. Это задача номер один для всех нас». Посмотрим, как в нашем городе.

В области принята губернаторская программа обеспечения до 2014 года всех нуждающихся местами в детских дошкольных учреждениях. В городе сейчас 1860 мест в 17-ти садиках, хотя в 1990 году садиков было около 30-ти. Практически каждый третий нуждающийся лишен сказки детства, каждодневного общения со своими сверстниками. На 2011 год запланировано ввести 95 мест за счет восстановления садика по улице Азина. Еще 80 мест появится в существующих зданиях, если в бюджете появятся лишние деньги.

На тех же условиях в будущем году может появиться документация на восстановление двух зданий, переданных городу от НСММЗ. Дожили! Два здания приносили радость детям. Пришли взрослые дяди. Переоборудовали их под собственные нужды. Использовав предназначенные для детей помещения на ниве капитализма, сегодня передают их городу даром, но непригодными для детей. Почему эта власть, если она действительно власть, не потребует от тех, кто пользовался детским имуществом, восстановить его и передать в готовом виде детям? Кое-где, когда в дело вникают прокуроры, приватизаторов приводят в чувство. Теперь нужно затратить деньги налогоплательщиков, чтобы испорченное имущество довести до ума.

Вспоминается анекдот времен чубайсовской ваучеризации. Встречает школьник приятеля, идущего из детского сада с горшком, и спрашивает:

— Ты откуда?

— Приватизировали садик. Мне достался горшок.

— Ну, ты, Колян, теперь капиталист.

Может быть, этот маленький капиталист виновен в том, что последующие поколения дошколят остаются вне зданий, предназначенных для них? За четыре года очередь сократится, но пятый или шестой ребенок не попадет в ДДУ. Даже строительство нового здания не запланировано, а фундамент много лет стоит. Помнится, кто-то обещал в этом году переделать документацию, а на будущий год начать строительство. Где вы, господин?!

Большую часть денег за содержание ребенка в ДДУ платит муниципалитет. Тем самым, родители, чьи дети посещают садик, получают дополнительную помощь от власти. Родители, дети которых остались без места в садиках, брошены властью без всякой поддержки. Было бы разумно таким родителям доплачивать размер компенсации, равный пребыванию ребенка в ДДУ, пока чиновники не удовлетворят малыша местом в садике.

Обозвав нас неразвитыми, власть уходит от общения с жителями. Замкнулась в конференц-зале на 50 мест и довольна, что ей не задают «неконструктивных» вопросов.

О школах

Президент вспомнил Уинстона Черчилля: «Школьные учителя обладают властью, о которой премьер-министры могут только мечтать». Не поэтому ли намечено большое сокращение учителей? Нечего конкурировать с властью.

«В течение 2011 года для каждой школы надо создать проект школы будущего». Проект создать можно. В нашем городе по многим отраслям их штампуют на многие миллионы рублей ежегодно, не подкрепляя ни материальными, ни человеческими ресурсами. Чиновники занимаются самообманом, обманывают вышестоящие органы власти и нас с вами ради своей спокойной и высокооплачиваемой жизни и обеспеченной старости. Какой проект создавать, если на начало учебного года в городе не были приняты три школы? Износ зданий 40-60%.

В будущем учебном году вслед за модернизацией грядет очередная оптимизация — слияние школ, находящихся на расстоянии 1,5-2 км друг от друга, в одну, чтобы сократить штат управленцев. Задача, поставленная президентом РФ в бюджетном послании, — сократить за три года на 20% чиновников — будет выполнена за счет школ, ДДУ и других социальных учреждений? Только кому это пойдет на пользу? Возвращаемся к началу прошлого века, когда за знаниями ходили за несколько десятков верст. Вот такая школа будущего. Где уж тут дойти до каждого ученика, а тем более — заметить индивидуальность. К этому добавится еще одна головная боль директору и родительскому комитету: выделенные на школу средства нужно распределить на содержание и ремонт школы и на достойную зарплату учителю. Как это похоже на реформу ЖКХ! Довести «до ручки» и передать владельцу в управление, чтобы с него спросить за все будущие катаклизмы.

Остается констатировать, что в соответствии с Декларацией прав ребенка ООН «человечество обязано давать ребенку лучшее, что оно имеет».

О здоровье

«Здоровье нации, ее будущие успехи прямо зависят от того, какое природное наследие мы оставим детям». Природа вокруг Ревды способствовала бы здоровью, если бы воздушная, водная среды и земля не были так заражены. В почвах 18-ти коллективных садов и многочисленных приусадебных участков накопилось запредельное количество тяжелых металлов, которые через овощи и плоды передаются и накапливаются в организме каждого ревдинца. Именно от этой угрозы нужно спасать людей и в первую очередь детей, так как их организм подвержен наиболее активному поражению химией, содержащейся в продуктах питания и жидкостях.

Но «эффективная» власть в ступоре или действительно не понимает важности вопроса. Переносят водозабор питьевого водоснабжения на Ново-Мариинское водохранилище. И тут же разрешают на землях, переданных только в аренду, в 500 метрах от плотины, разместить коттеджный поселок. Как это привычно для нынешней власти — там, где людям пить, нужно нагадить.

Последствия неуважительного отношения к природе, в конечном счете, пожинает медицина. И никакие межмуниципальные учреждения здравоохранения в этом деле не спасут. Капитальный ремонт, реконструкция, оснащение современным оборудованием — эти большие затраты принесут пользу тогда, когда всем этим храмом здоровья будут управлять опытные менеджеры, а обеспечивать и сохранять здоровье людей — квалифицированные специалисты.

Изображение с блога yashin.livejournal.com

Такие листовки распространяла свежесозданная «Единая Россия» в 2002 году, после провозглашения своего Манифеста.

Почему власть, если она действительно власть, не потребует от тех, кто пользовался детским имуществом, восстановить его и передать в готовом виде детям?

Я уважаю ветеранов медицины. Часто, встречая в поликлинике, завидую их подвижническому труду. Но власть за двадцать лет должна была подумать, как привлечь молодые кадры. Низкая зарплата. Высокие нагрузки. Совмещение ночных дежурств с дневными приемами изматывает. А с созданием межмуниципального центра количество приемов возрастет. Нагрузят стационар. Уже сейчас женщины из Ревды едут рожать в Екатеринбург или Первоуральск. Что дальше? Слава ревдинских медиков 60-70-х годов осталась в прошлом.

О гражданском обществе

Нужны «современные формы участия граждан в развитии своего города и села, их большее влияние на деятельность муниципальных органов».

Может быть, общество больно? По примитивному утверждению местного босса, гражданское общество разделено на три сектора: власть, бизнес и некоммерческие общественные организации. А так как последнее не развито, то отсюда «гражданская апатия, отсутствие политической культуры, неконструктивные формы активности населения». Может быть, потому, что большинство ревдинцев не находят себя ни в одном из трех секторов?

Гражданское общество — «граждане одного государства, одной местности...» (Даль, 1881 год). Или «совокупность людей, объединенных способом производства материальных благ на определенной ступени исторического развития, определенной производственными отношениями» (Ожегов, 1970 год).

Обозвав нас неразвитыми, власть уходит от общения с жителями. Замкнулась в конференц-зале на 50 мест (бывшем детском учреждении!) и общается с начальниками отделов, руководителями по выбору и довольна, что ей не задают лишних «неконструктивных», а главное — злободневных вопросов. Тот, кто хоть раз по своей воле побывал на этом «присталище», не хочет второй раз быть в театре абсурда.

Для руководства города общество — это власть. Остальные предназначены их обслуживать. Жители протестуют против строительства гаражей у родников. Руководители извиваются, не хотят или уже не могут сказать прямо — будут строить или нет.

Государство и общество борются с большим злом — коррупцией и взяточничеством. В нашем городе за два года антикоррупционным комитетом издано четыре документа. Тишь да гладь.

Президент Дмитрий Медведев в августе, в разгар засухи, озвучил факт — как в Саратове резали трубы системы полива. При этом было сказано жестко: «Вот за это нужно руки отрубать». А у нас на Михалевом поле за копейки уничтожили поливную систему, в которую вложены десятки миллионов полноценных советских рублей. Она могла еще 30-40 лет служить фермерам. Теперь министр доложил, что подготовлена программа мелиорации страны до 2020 года. Опять будут вбухивать народные средства. Похоже, их никто не хочет считать. Вернее, считают, сколько народных средств в банках и на черный день, и изыскивают способы как можно больше их выудить.

Так, наша «родная» городская власть приняла программу энергосбережения до 2020 года. При этом тарифы на электрическую, тепловую энергию и воду возрастут более чем в три раза, а на газ — в шесть раз. Ремонт жилья и инженерных сетей на 80% планируется осуществить за счет населения — миллиарды рублей. Интересно, на сколько вырастут пенсии и зарплата? При этом еще не сказали свое последнее слово цены на продукты и товары первой необходимости.

***

Где выход? Не молчать. Напоминать власти, что вы еще живы. Только в сопротивлении насилию может состояться гражданское общество, способное защитить себя и будущее детей и внуков.

Возвращаемся к началу прошлого века, когда за знаниями ходили за несколько десятков верст. Вот такая школа будущего.

КОММЕНТАРИИ

Приглашаем к сотрудничеству народных обозревателей на гонорарной основе

Подробности по телефону 3-46-29

Как Вы провели новогодние каникулы?

Анна Ефремовна:
— Какие у нас, пенсионеров, сейчас каникулы? Сидела одна дома, а потом сын за мной приехал и увез к себе. Вот и радость! Мы были втроем: сноха, сын и я. Муж в больнице лежал, операция на глазах была. Катаракта. Внук-второклассник порадовал общением.

Наталья:
— Работала. У меня скользящий график на РЗ ОЦМ. С детьми сходили на елки, покатались с горки. У ДК больше понравились горки, а у «Победы» горка травмоопасная из-за очень крутого спуска. Сходили на лыжах, покатались на коньках.

Стеша:
— Мы с родителями дома праздновали Новый год. Деда Мороза не было, но подарки под елкой мы нашли. Ходили на горки. У «Победы» горки маленькие, неинтересно кататься. В Екатеринбурге на главной площади горка высокая, как дом. Мне такие нравятся.

Владимир:
— Новый год дома встретили. С внучкой ходили на горки. У нас в Ревде в старое время новогодние городки, например, у Дворца культуры лучше были, наверное. Красивее были. А сейчас не то! Мы хотим съездить в Екатеринбург, посмотреть снежный городок.

Павел:
— В семейном кругу провели Новый год, у родственников были. Сходили на елки, посмотрели ледовые дворцы, покатались с сыном Егоркой на горках. Карапуз растет, ему уже три с половиной года! Классно! У меня позитивные впечатления!

Сергей:
— В Новый год дома был. Потом с внучками ходили на горки, они были довольны. Были и на площади Победы, и возле Дворца культуры. Внучкам у ДК горки больше понравились.

Юрий:
— Очень фуфлыжно провел. Сократили меня на работе, настроение соответствующее. Квартиру, правда, купили. Что порадовать меня может?! У меня никого нет, я один единственный.

Сергей Иванович:
— В каникулы работал. Я работаю на СУМЗе в медеплавильном цехе. Никуда не сходил и не съездил.

Опрашивали Ирина КАПСАЛЫКОВА и Юрий ШАРОВ

Усталость от отдыха

АЛЕКСАНДР С. ДЕРГУНОВ, народный обозреватель

Невыносимо скучно и нудно всю жизнь работать без отдыха. Не так ли? Праздники должны быть, конечно. Это хороший повод собраться, повеселиться. Но есть и повод для раздумья. Ну почему в России праздников больше, наверное, чем дней в году? И уж наверняка много больше, чем в других царствах-государствах? Спецкалендарь выпустили — «Ни дня без праздника». Празднуем все, что ни попадя. Многие путают День России с Днем народного единства и День матери с Днем парижской богоматери. Лишь бы был повод не работать и напиться.

Новый год, Рождество, Старый Новый год. Сразу три повода подряд. Хорошо для бездельников. Нечего мелочиться, гулять — так две недели. Пей — не хочу. Алкаши, и то устают. Депутаты Госдумы, принимающие законы о каникулах, видимо, не устают.

У нас и так самые большие отпуска в мире. Читаешь: в Японии отпуск всего 1-2 недели. Живут они там, в развитых странах, неплохо. Что бы не праздновать? Могли бы просто почивать на лаврах. Нет, работают и работают. Трудоголики! То ли дело у нас в России. Живем в своей стране, как квартиранты в захламленном, загаженном сарае. Но мы так привыкли. Не замечаем.

Допразднуемся. Скоро придет похмелье. Посмотрим трезво: какая в Отчизне разруха, воровство и сколько безобразий. Работать надо, обустраивать свою землю, свой город, улицу и двор, наводить везде порядок. Многие люди с этим согласятся, верно? Опять же негативные последствия праздничных каникул в пьяном угаре: запои и отравления, скандалы и преступления.

Сделать бы праздничными три дня: 31 декабря, 1 и 2 января. За глаза хватит для нормальных людей. Во всем надо знать меру.

Было бы хоть лето. А куда пойдешь в морозы? Не в сад же! Развлечения какие? Общедоступны новогодние городки на площади Победы и у Дворца культуры. Каждый стоит около миллиона рубчиков. Не накладно ли для дефицитного городского бюджета? Договориться бы администрации с СУМЗом, объединить усилия. Другие успешные предприятия привлечь. Разве работники НСММЗ и РЗ ОЦМ живут не в городе?

Сесть, подумать, как следует. Может быть, конкурс идей объявить и реализовать интересные предложения. Сделать один нестандартный новогодний городок — для небольшой, компактной Ревды и одного хватит. Да сэкономить при этом полмиллиончика? Вроде бы вывод очевиден. Так же, как и по вопросу объединения Дня металлурга и Дня города. Но скупой платит дважды. Ведь мы так привыкли. Может, пора отвыкать?

Даже депутаты призадумались, нужно ли столько праздновать. Уже 3 января надо хороший старт давать новому трудовому году. Засучить рукава, да за дело. Для блага своих же детей. А каникулы пусть они, дети, и празднуют по полной программе и на всю катушку.

С праздниками нас, дорогие сограждане! Слава богу, с прошедшими.

По официальным данным, средняя зарплата в Ревде за 9 месяцев 2010 года составляет 18100 рублей.

А сколько получаете Вы?

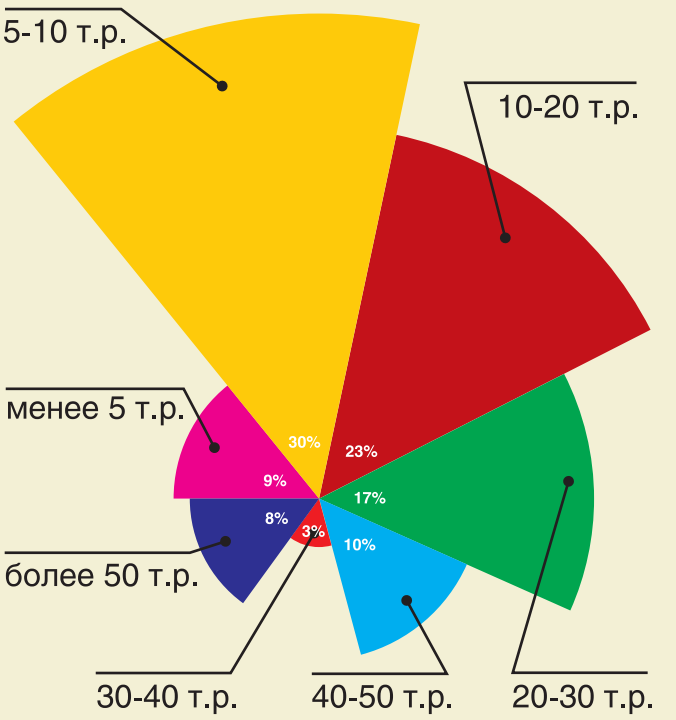

Опрос проводился среди читателей «Городских вестей», посетителей сайтов www.revda-info.ru и www.revda.su. Всего проголосовало 304 человека.

Форум | www.revda-info.ru

О повышении страховых взносов для малого бизнеса («Городские вести» №103 от 29 декабря)

Хом:
— Едросы скоро всех без штанов оставят! К увеличивающимся налогам, которые собственники, естественно, будут «отщипывать» от зарплаты работников, они «продавили» новый закон по оплате больничных. Собственника, дополнительно к увеличенным налогам, обязывают оплачивать первые три дня больничного листа. Собственники сделают все, чтобы урезать эти суммы. А теперь про торговлю: увеличение налога сразу же повлечет за собой увеличение цен на товары + дополнительные акцизы на бензин = цены еще увеличатся + повышенные акцизы на спиртное и сигареты. И на фоне всего этого безобразия и обнищания работающих масс наше правительство будет щедро выделять миллиарды на всякие там музеи Ельцина, Сколково с его мифическими результатами, отечественный бездонный автопром. А потом удивляются, почему народ на Манежку попер!

Валерий:
— Все это обусловлено интересами государства, которые мы плохо понимаем! И государство делает все, чтобы мы это плохо понимали! Пока налоги уплачивают предприятия, народ не очень задумывается об этом и не понимает, что это его деньги. Предприятия выступают агентом государства по удержанию налогов, и люди даже радуются, что обложили их хозяев. Если бы эти деньги выдавали на руки трудящимся и потом они платили бы по декларациям: подоходный, пенсионные взносы, в ТФОМС, ФСС, страховку от несчастных случаев (которая ничего не страхует), вот тогда бы и посмотрели, за какую партию проголосует народ!

Мария:
— Неужели кто-то и впрямь верит, что это повышение на благо пенсионеров?? А не задумывались, на какие деньги будет проводиться Олимпиада в Сочи? А Чемпионат мира по футболу?? А еще и гонки «Формулы-1» в России хотят проводить. На какие деньги? И все мы прекрасно понимаем, что огромная часть денег, выделенных на эти события, должна разойтись по личным карманам.

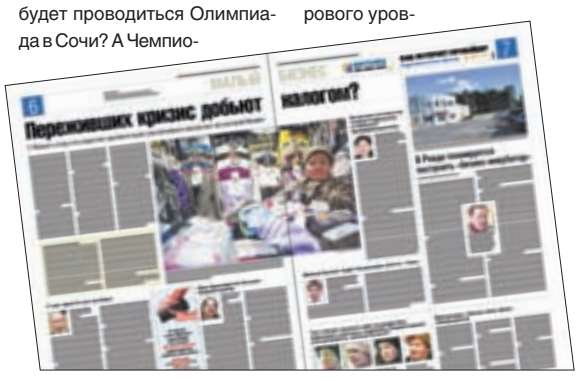
Пережившим кризис добьют налоги?

Вайс:
— Если взять во внимание проведение мероприятий мирового уровня (без учета Олимпиады-80), то все вложенные деньги «отбивались». Но согласен в одном, отобьются они не в наши карманы. Интересно то, что за все «уводы денежных средств по личным карманам» никому ничего не будет, так как под УК данные действия не попадут. Учитывая то, что все заказы расходятся по «своим» людям и в «нужные» руки, по ценам, во много раз завышенным, то тут даже откаты (взятки) не доказать, так как в этом участвуют высокие чиновники. А пенсионерам никакой пользы от этого не будет. Это просто демагогический лозунг наших руководителей, учитывая количество пенсионеров в нашей стране. Дескать, все, что ни делается — все для блага пенсионеров. Пенсионеры верят и умирают, не доживая до этого «светлого будущего».

Dim-ik:
— У нас и так полутень в малом предпринимательстве, а то, что будет, вообще мрак полный. Все нулевую отчетность отсылать будут.

Е.Зиновьев, редактор:
— Я, если честно, не думаю, что малому бизнесу удастся эффективно уйти в тень. Не для того его из этой тени выводили. Ведь введение ЕСН в свое время было направлено именно на то, чтобы все «вышли из сумрака». Теперь, когда многие начали, наконец, показывать государству свои доходы, безнаказанно уйти обратно в «сумрак» уже вряд ли получится — все, резко ставшие «сумрачными», получат на свою голову налоговые проверки с особым пристрастием. В этой ситуации в наиболее выигрышной ситуации останутся те, кто из «сумрака» и не выходил — то есть, наглецы. А огребут проблем лишь те, кто пытался работать честно, веря государству.
Поддерживаю Валерия. Было бы правильно, если бы работники сами платили все налоги. Думаю, тогда бы они лучше чувствовали свою ответственность перед работодателем, который платит им зарплату. И явно лучше бы ощущали на себе «заботу» государства.

Вайс:
— Вы слишком переоцениваете способность и грамотность наших налоговых органов. Ничего они не смогут, так как бизнес будет прятать свое, а налоговикам нет особого смысла рвать зад, потому что свою малую зарплату они получают вне зависимости от результата!

Подготовила
НОНА ЛОБАНОВА,
lobanova@revda-info.ru

При пожаре из-за новогодней свечи погиб 32-летний мужчина

В праздники при похожих обстоятельствах — из-за неосторожного обращения самих хозяев с огнем — произошли пожары в двух квартирах. В самую новогоднюю ночь при пожаре, причиной которого, судя по всему, стала оставленная без присмотра свеча, погиб человек.

29 декабря в 10.24 в пожарную часть поступил вызов на адрес Российская, 16 — задымление в подъезде, дым валит из квартиры на четвертом этаже. Через шесть минут две автоцистерны и автолестница были на месте происшествия. Однако помощь пожарных не понадобилась — загорание в квартире ликвидировал сам виновник, 47-летний хозяин квартиры. Как выяснилось, он пришел домой из гостей под утро, прилег отдохнуть, закурил, да, видать, сморило. Слава Богу, проснулся от запаха дыма и обнаружил, что горит палас перед кроватью. Ведра воды хватило, а тут как раз и подоспели вызванные обеспокоенными соседями пожарные.

Встретив Новый год, во втором часу ночи хозяйка квартиры на Космонавтов, 4 с 11-летней дочерью пошли проводить гостью-подругу. Подвыпивший супруг 32 лет остался дома, собирался ложиться спать.

В третьем часу жительница квартиры этажом выше почувствовала запах дыма, осмотрела свою квартиру — все нормально, вышла в подъезд, спустилась и увидела дым из-под двери одной из квартир второго этажа. В 2.58 она набрала номер диспетчерской службы спасения, в 3.03 прибыли пожарные.

— Дочка уже пришла, но не могла попасть в квартиру, пришлось вскрывать, — рассказал дознаватель Госпожнадзора Владимир Моденко. — Потом применили звено газодымозащиты. Горело в одной из комнат. Около балкона на полу лежал мужчина. Он был уже мертв. В 3.20 загорание ликвидировали.

Со слов хозяйки, на журнальном столике, когда они уходили, горели две свечи. Именно здесь находился очаг загорания — стол и стоявшее рядом кресло сгорели, выгорел пол на площади три метра.

— Погибший, правда, курил, но хозяйка утверждает, что он никогда не курил в комнатах, — сказал Владимир Моденко. — Постель была разобрана и смята. Проснулся, но добежать до балкона не успел — наглотался дыма...

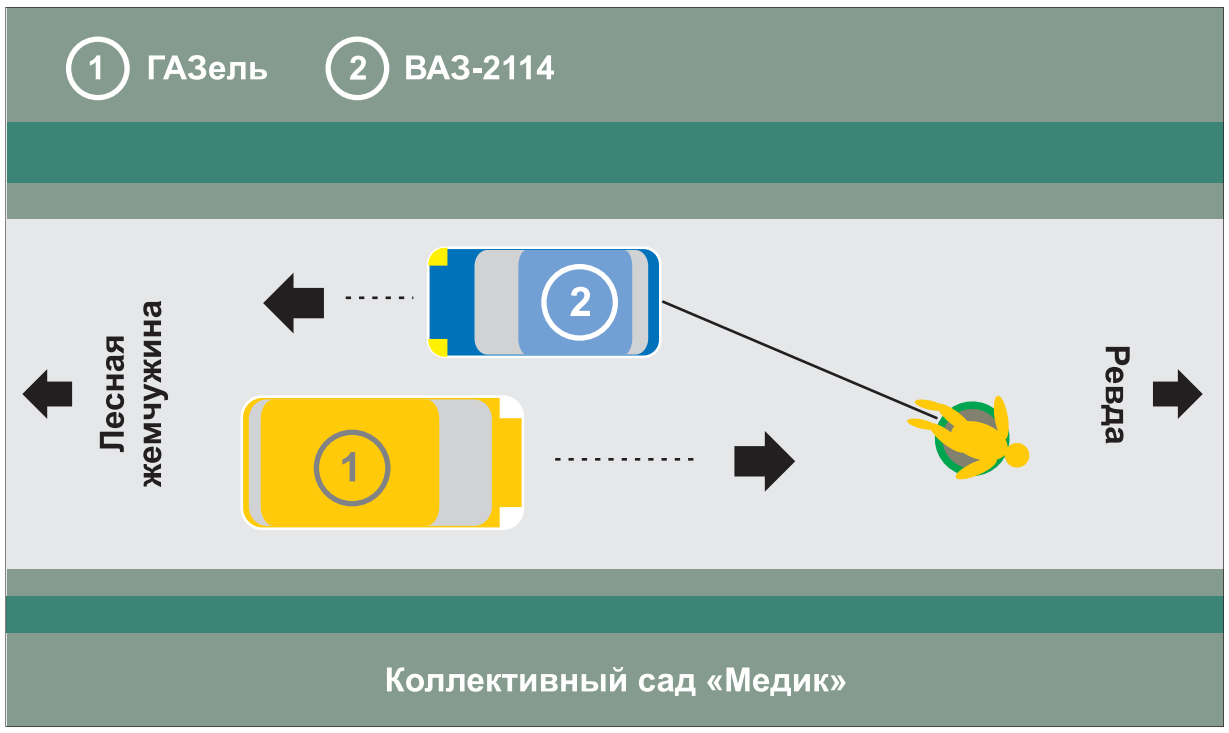

Светлана Наговицына, инспектор по пропаганде Ревдинской ГИБДД:
— Как вообще такое могло прийти в голову! На этом круге можно и под свой «буксир» угодить — круг же мотает по дороге. А эта дорога довольно оживленная, да еще колеи… Хотелось бы обратиться к гражданам, пресекайте такие опасные развлечения, если увидите подобное — звоните в милицию по телефону 02. Это касается и горок, которые выходят на проезжую часть.

Смерть на «бублике»

18-летняя девушка на сноутюбинге погибла под встречной машиной

6 января в начале девятого вечера на 5-м км автодороги к базе отдыха «Лесная жемчужина» погибла в результате опасной забавы — катания по дороге на сноутюбинге (резиновом круге), прицепленном к автомобилю — 18-летняя девушка. Ее вынесло под встречную «ГАЗель». Девушка получила открытую черепно-мозговую травму, переломы основания и свода черепа и спустя два часа скончалась в реанимации.

СНОУТЮБИНГ («бублик», «зимняя ватрушка») — современная разновидность санок, резиновый круг диаметром 1 м в скользком чехле, предназначен для спуска с горок. По отзывам любителей зимних забав, «экстрима сноутюбингу добавляет почти полная неуправляемость бубликов — вы хотите затормозить или изменить направление, а вместо этого бублик начинает больше крутиться».

21-летний водитель ВАЗ-2114, который на гибкой сцепке буксировал сноутюбинг (так называемый «бублик»), — двоюродный брат погибшей Елены. В машине находились еще три девушки. Все утверждают, что идея прокатиться на «бублике» на автобуксире пришла в голову именно Лене. По словам подружек, Константин, когда они уже заехали за «бубликом», пытался отговорить Лену от этой эскапады, но она настаивала, а он «не смог отказать сестре». То же самое утверждает и сам невольный виновник ее смерти.

Елена пересела на «бублик» около коллективного сада «Медик», а трос, прицепленный к заднему бамперу «четырнадцатой», держала в руках. Ехали по направлению к «Лесной жемчужине».

— Я увидел «ГАЗель», дал сигнал и начал останавливаться, произошел удар, и я увидел, как Лена вылетела в левую сторону под «ГАЗель», потом увидел ее под машиной, попытался оказать первую помощь, — рассказал молодой человек в своей объяснительной ГИБДД. У него три года водительского стажа и семь нарушений правил дорожного движения. Работает на СУМЗе, положительные характеристики.

Из объяснения одной из пассажирок ВАЗа: «Не заметил встречную машину и затормозил, Лена отцепилась от троса и попала под колеса».

Злосчастная «ГАЗель» принадлежит индивидуальному предпринимателю, он по договору с СУМЗом доставлял на базу рабочих. В салоне находились несколько человек. Из объяснения водителя: «Навстречу двигался ВАЗ-2114, он вез на тросе надувной «бублик». Увидев, что «бублик» с человеком занесло и выбросило мне под колеса, я применил экстренное торможение, но наезда избежать не удалось». 41-летний мужчина за 21 год водительского стажа только раз замечен в нарушении ПДД, имеет все категории.

— Ребята попытались представить дело так, как будто погибшая девушка шла по проезжей части, спрятали «бублик», — рассказал следователь следственного отдела при ОВД по Ревде и Дегтярску Денис Майборода. — Но водитель и пассажиры «ГАЗели» его прекрасно видели. Похоже, эта компания не первый раз так развлекается. В отношении водителя ВАЗ-2114 возбуждено уголовное дело по части 3 статьи 264 УК РФ «Нарушение правил дорожного движения и эксплуатации транспортных средств, повлекшее по неосторожности смерть человека». Санкция — до пяти лет лишения свободы и лишение водительских прав на три года. Обвиняемый под подпиской о невыезде.

РЕКЛАМА

"МикСтас" СТОМАТОЛОГИЯ
ГАРАНТИЯ КАЧЕСТВА И ПРОФЕССИОНАЛЬНОГО ОБСЛУЖИВАНИЯ
- лечение зубов
- протезирование зубов
- профессиональная гигиена (AirFlow)
- снятие зубных отложений (ультразвук)
- пародонтология
- имплантология
- семейная стоматология
- исправление прикуса
- специалисты из Екатеринбурга
- консультации в удобное для Вас время
- постоянные скидки
- рассрочка БЕЗ ПЕРЕПЛАТЫ! 0% !!!
купон-скидка 5%
г. Ревда,ул. Ленина,18, т.2-16-36 (перекр. улиц Клубная и К.Либкнехта, Проходная УПП ВОС)

ОАО «Свердловское агентство ипотечного жилищного кредитования»
Создано в соответствии с Постановлением Правительства Свердловской области № 296 ПП от 15.03.2003
ИПОТЕЧНОЕ КРЕДИТОВАНИЕ НА ЖИЛЬЕ
Государственная программа
- На новостройку 10-11% годовых в рублях
- На вторичное жилье от 11,5% годовых в рублях
- Срок до 30 лет
- От 30% до 70% от стоимости квартиры
- Рассмотрение заявки на предоставление денежных средств до 5 рабочих дней
- Возраст заемщика до 65 лет
- Жилье оформляется в собственность заемщиков
Ознакомиться с проектной декларацией можно на сайте www.sahml.ru
Услуги по оформлению ипотеки в г. Ревде
ул. Горького, 10 (2 эт.). Тел. 5-06-40.
Часы работы: с 12 до 17 ч.

ГБОУ СПО СО «Ревдинский многопрофильный техникум»
объявляет набор учащихся на внебюджетное отделение по специальности
ВОДИТЕЛЬ АТС КАТ. «В»
- стоимость обучения — 19000 руб.
- срок обучения — 3,5 месяца
Наш адрес: ул. Спортивная, 18, каб. 20.
Тел. 5-60-42 (с 10.00 до 19.00)

Начинается суд над водителем фуры

Виновник самой страшной в истории Ревды автомобильной аварии всячески затягивал следствие

Сегодня, 12 января, в 15 часов, перед Ревдинским городским судом предстанет водитель большегруза, убивший по неосторожности 11 октября 2010 года пятерых молодых ревдинцев, а еще одному причинивший тяжкий вред здоровью.

Подследственный запросил переводчика с татарского, хотя учился в советской школе и русский язык знал с малолетства.

Алексей Кореньков, начальник следственного отдела при ОВД по Ревде и Дегтярску

По заключению следствия, около 23 часов 11 октября 2010 года на 318 км трассы Екатеринбург-Пермь фура «MAN» 48-летнего частного предпринимателя из Татарстана, уходя от столкновения с впереди идущим большегрузом, вылетела на встречную полосу, по которой, как на грех, шла «девятка» с шестерыми ревдинскими ребятами. 19-летний водитель не смог ничего предпринять в этой ситуации, все произошло слишком неожиданно, да и отвернуть было некуда — мост. Столкнувшись, обе машины, проломив ограждения моста, слетели с десятиметровой высоты. Рустам Малихов, Надежда Куртеева, Игорь Иванов, Татьяна Кибардина и Тамара Мясникова погибли на месте. Им было от 19 до 22 лет. Шестой из злополучной «девятки», 22-летний Сергей Дьяков, получил тяжелые травмы.

Водителю «MAN» предъявлено обвинение в совершении преступления, предусмотренного частью 5 статьи 264 УК РФ — нарушение лицом, управляющим автомобилем, правил дорожного движения, повлекшее по неосторожности смерть двух и более лиц (санкция — до семи лет лишения свободы с лишением права управлять транспортным средством на срок до трех лет).

Время до суда обвиняемый, как только выписался из больницы, где лечил полученную в ДТП черепно-мозговую травму, провел в СИЗО. Эта мера пресечения, в общем-то не характерная для данного вида преступлений, была избрана, во-первых, для обеспечения досягаемости обвиняемого для следствия, а во-вторых, для его личной безопасности. С самого начала он категорически отрицал свою вину, но несколько остыл, когда у обвинения появились двое свидетелей — водители большегрузов, один из которых ехал впереди «MAN», второй — сзади. У переднего, отворачивая, «MAN» снес задний фонарь на прицепе…

— Подследственный со своим адвокатом всячески тянули время, все нервы следователю вымотали, — рассказал начальник следственного отдела при ОВД по Ревде и Дегтярску Алексей Кореньков. — Запросил переводчика с татарского, хотя учился в советской школе и русский язык знал с малолетства. Знакомился с материалами уголовного дела три недели — по 20 страниц в день. Пришлось в суд обратиться, чтоб установили жесткий график ознакомления. Потом потребовал перевести обвинительное заключение на татарский язык… Каково? Пятерых детей угробил!

Сергею Дьякову нужна помощь

Единственный выживший в самой страшной за всю историю Ревды автомобильной аварии, Сергей Дьяков, долгое время находившийся в коме, наконец, пришел в себя. Как рассказала мама Томы Мясниковой, Людмила Александровна, 11 января Сережу должны перевести в госпиталь ветеранов всех войн — парень служил в Дагестане по контракту, год назад демобилизовался.

— Он уже может сидеть, немножко двигает руками и ногами, начал кушать самостоятельно, заново учится говорить, — рассказала Людмила Александровна. — Мы не теряем надежды, что Сережа поправится. Но ему нужны медикаменты, массаж, особое питание, средства реабилитации.

Мама Сергея безотлучно находится при нем, она вынуждена была даже оставить работу, а других доходов у нее нет. Как могут, помогают ей родственники и родители погибших Сережиных друзей, еще больше сроднившиеся в страшном горе. Не остались равнодушными и ревдинцы, деньги на счет для Сережи поступают, огромное спасибо и родительский низкий поклон всем откликнувшимся.

Если Вы тоже хотите помочь 22-летнему Сергею встать на ноги — расчетный счет в Сбербанке 42307.810.4.1625.0812812, открыт на имя матери — Светланы Георгиевны Дьяковой. Контактный телефон 5-40-40 (Татьяна Никифоровна, бабушка Сергея Дьякова).

Жертвы Нового года

Какими увидела каникулы милиция

Новогодняя ночь и последующие 10-дневные каникулы в Ревде и Дегтярске прошли, если судить по милицейским данным, в два раза спокойнее, чем в прошлом году: 23 преступления (Новый год-2010 — 49), в том числе шесть тяжких и особо тяжких (Новый год-2010 — 16). Раскрыто 14 из них (Новый год-2010 — 16).

Год назад много головной боли милиции доставили уличные грабежи — 12 за десять дней: сумки у женщин, у подростков — телефоны. Весь отдел забыл про отдых. В львиной доле нападений, по описаниям потерпевших, фигурировали двое молодых людей. 14 января грабителей, 22 и 29 лет, задержали в городской больнице, где они закупались шприцами после очередного удачного «дела».

В этом году в части криминала обошлось стандартным «праздничным набором» — бытовые разборки с последствиями различной тяжести, в том числе характерное для последних лет «новогоднее» убийство. 1 января в Дегтярске в квартире на Старом Соцгороде 24-летний Ш. порезал своих собутыльников — одного, 30-летнего, насмерть — нож вошел в сердце, второй, 20-летний, отделался непроникающим ранением в живот.

В Ревде также в первый день года в доме на Герцена 42-летняя П. причинила ножевое ранение грудной клетки и ранение шеи гражданину К., 1948 года рождения.

Кроме этого, 31 декабря и 1 января поступило три заявления о побоях. Следующий всплеск мордобития отмечен 7 января, в Рождество Христово — три заявления о побоях. Затем 10 января — два заявления об угрозах убийством…

Было несколько краж из разряда «что плохо лежит».

2 января на территории НСММЗ за сбором металлического лома задержан 20-летний гражданин Ч. — надеялся, наверное, что охрана по случаю праздника потеряла бдительность. А может, и вообще не знал, что таковая имеется у железного Клондайка около железнодорожных путей — он же не огорожен.

Ночью на 4 января обворована свободным доступом квартира 25-летней гражданки Л. на Чайковского: имущество на 46000 рублей.

В Дегтярске 6 января мужчина заявил об исчезновении у него два дня назад на Старом Соцгороде мобильника, а 8 января «проснулся» еще один потерпевший, у которого еще 30 декабря некий товарищ украл 11000 рублей.

9 января владелица участка в коллективном саду №1 не обнаружила на своих местах таз и флягу.

9 января 26-летний гражданин П., житель Дегтярска, лишился своего автомобиля ВАЗ-2110. Они с приятелем познакомились с девушкой и поехали кататься, потом дама почему-то на них обиделась и позвонила своим друзьям. На 16 км автодороги Ревда-Дегтярск-Курганово «десятку» встретили двое неизвестных, которые, будучи весьма крепкого телосложения, попросту выкинули экипаж из машины и скрылись на ней вместе с «обиженной» дамой. Машина пока не найдена, но личность девушки удалось установить, так что розыск ее «защитников» — вопрос времени. Пока возбуждено уголовное дело по факту угона.

Грабеж зарегистрирован всего один — в Дегтярске 8 января около полуночи на улице Озерной у мужчины отобрали телефон и пакет с продуктами, грабители не установлены.

Составлено 654 протокола за административные правонарушения, в том числе один — за мелкое хулиганство, 48 — за появление «на людях» в нетрезвом, порочащем человеческое достоинство, виде.

36 ДТП, в которых ранены два человека и погибла 18-летняя девушка.

Умерли 22 человека, из них одно самоубийство.

РЕКЛАМА

8 ПРИЕМНЫЙ ДЕНЬ

Подготовила
ИРИНА КАПСАЛЫКОВА,
kaps@revda-info.ru

Зачем рубили лес на горе Каменной?

В газете «Городские вести» №91 от 17 ноября 2010 года был опубликован материал «Зачем рубили лес на Каменной». В редакцию обратилась жительница старой части Ревды Мария Михайловна Клеткина, обеспокоенная варварской, по ее мнению, вырубкой на территории памятника природы «Урочище Каменное». В ответ на эту публикацию из министерства природных ресурсов Свердловской области в конце декабря 2010 года пришло письмо.

Отвечает зам.министра природных ресурсов Свердловской области, директор Департамента леса **Владимир Филиппович Шлегель:**

— В соответствии с актом лесопатологического обследования от 06.07.2010г. и планом-корректировкой санитарно-оздоровительных мероприятий от 07.09.2010 г. №98а, в квартале 97 выделе 26 Ревдинского участка Ревдинского участкового лесничества Билимбаевского лесничества назначена выборочная санитарная рубка. Причина — насаждения ослабленные с высоким текущим отпадом, деревья с сильно изреженными кронами и слабым приростом. Причина ослабления — заселение стволовыми вредителями и заражение грибом-трутовиком. Интенсивность рубки — 13%. Цель выборочной санитарной рубки — предупреждение заражения смежных насаждений. Указанный участок не относится к памятнику природы «Гора Каменная».

В соответствии с постановлением правительства Свердловской области от 17.01.2001 г. №41-ПП к территории памятника природы «Гора Каменная» относятся кварталы 113, 128-130 Ревдинского лесничества к востоку от города Ревды (Ревдинского участка Ревдинского участкового лесничества Билимбаевского лесничества).

Фото из архива редакции

Мария Михайловна считает, что во время вырубки повалили здоровые деревья, а больные почему-то не тронули.

Зачем при оформлении субсидии на коммуналку нужно предоставлять документы на квартиру?

Почему, когда сдаешь документы на оформление субсидии на жилищно-коммунальные услуги, требуют документы на квартиру? Прописка есть в копии паспорта, берут и справку о составе семьи. Зачем еще лишняя беготня? **Александр Михайлович**

От редакции. В отделе субсидий нам объяснили, что сотрудники в своей работе руководствуются Постановлением Правительства РФ от 14.12.2005 г. №761 «О предоставлении субсидий на оплату жилого помещения и коммунальных услуг». В нем приведен список документов, представляемых с заявлением на субсидию. В том числе и копии документов, подтверждающих правовые основания владения и пользования заявителем жилым помещением, в котором он зарегистрирован по месту постоянного жительства (с предъявлением оригинала, если копия нотариально не заверена). Что ж, закон суров, но это закон.

Когда при начислении пенсии используют коэффициент 1,4?

Когда для начисления пенсии используют коэффициент 1,4? **А.Н.Чечулин**

Отвечает начальник Управления Пенсионного фонда РФ по Ревде и Дегтярску **Наталья Губанова:**

— В соответствии с пунктом 3 статьи 30 Федерального закона от 17.12.2001 года №173-ФЗ «О трудовых пенсиях в РФ (далее Закон от 17.12.2001 г.) при определении расчетного размера пенсии отношение среднемесячного заработка застрахованного лица к среднемесячной заработной плате в РФ учитывается в размере не свыше 1,2.

Отношение заработков для отдельных категорий застрахованных лиц может быть повышено от 1,4 до 1,9. Прежде всего, это лица, проживавшие по состоянию на 01.01.2002 г. в районах Крайнего Севера и (или) приравненных к ним местностях, где установлены районные коэффициенты к заработной плате. Для указанных лиц (независимо от вида трудовой пенсии, продолжительности периода работы в районах Крайнего Севера и (или) приравненных к ним местностях), отношение среднемесячного заработка застрахованного лица к среднемесячной заработной плате в РФ учитывается в зависимости от величины районного коэффициента в следующих размерах:

- не свыше 1,4 — для лиц, проживавших в районах и местностях, в которых к заработной плате работников установлен районный коэффициент в размере до 1,5;
- не свыше 1,7 — для лиц, проживавших в районах и местностях, в которых к заработной плате работников установлен районный коэффициент в размере от 1,5 до 1,8;
- не свыше 1,9 — для лиц, проживавших в районах и местностях, в которых к заработной плате работников установлен районный коэффициент в размере от 1,8 и выше.

При этом применяется районный коэффициент, установленный органами государственной власти СССР или федеральными органами государственной власти. Если установлены разные районные коэффициенты к заработной плате, учитывается коэффициент, установленный для рабочих и служащих непроизводственных отраслей.

Независимо от места жительства повышенное отношение заработков при исчислении расчетного размера трудовой пенсии применяется к мужчинам по достижении возраста 55 лет и женщинам по достижении возраста 50 лет, если они по состоянию на 1 января 2002 года проработали не менее 15 календарных лет в районах Крайнего Севера либо не менее 20 календарных лет в приравненных к ним местностях и имеют на эту же дату страховой стаж, соответственно, не менее 25 и 20 лет.

Для применения повышенного отношения заработков заявителю необходимо представить справку о заработной плате за периоды работы в северных регионах. При определении календарного стажа работы в районах Крайнего Севера и (или) приравненных к ним местностях к указанной работе приравнивается работа в особых условиях труда (с вредными и тяжелыми условиями труда, в горячих цехах и т.д.).

С 1 января 2010 года в пенсионное законодательство внесены изменения. Для определения права на применение повышенного отношения заработков страховой стаж может быть исчислен с учетом кратного порядка, предусмотренного ранее действовавшим законодательством. Указанное отношение заработков может быть установлено до достижения мужчинами возраста 55 лет, женщинами — 50 лет, если гражданин отработал одновременно требуемый стаж в северных регионах и льготный стаж, требуемый для назначения досрочной пенсии за работу в особых условиях труда.

Пример. Мужчине, 1964 г.р., в 2009 году назначена трудовая пенсия по старости. Его стаж по состоянию на 1 января 2002 г. составляет: в районах Крайнего Севера — 15 лет, по Списку №1 — 10 лет, страховой стаж — 18 лет. С учетом исчисления периода работы в районах Крайнего Севера в полуторном размере по нормам ранее действовавшего законодательства страховой стаж составляет 25 лет 6 месяцев. Таким образом, гражданин по состоянию на 1 января 2002 года имеет необходимый для применения повышенного отношения заработков страховой стаж. Кроме того, он отработал требуемый для досрочного назначения пенсии стаж по Списку №1. Повышенное отношение заработков может быть установлено с 1 января 2010 года, несмотря на то, что гражданин не достиг возраста 55 лет.

РЕКЛАМА

РАСПРОДАЖА
-50% с 7 по 31 января
SELA одежда и аксессуары
К.Либкнехта, 33

«Торговый павильон»
СК «Темп», ул. Спортивная, 4, сот. тел. 8 (950) 547-17-73
www.sportekrevda.ru
СпортЭК
СПОРТИВНЫЕ ТОВАРЫ:
• игровые виды спорта • гимнастика и фитнес
• водные виды спорта
Подарочные сертификаты
otpbank КРЕДИТ РАССРОЧКА

КРЕДИТ НА АВТОМОБИЛИ РОССИЙСКОЙ СБОРКИ
СРОК ДЕЙСТВИЯ ПРОГРАММЫ ОГРАНИЧЕН
Премия за утилизацию вашего старого автомобиля 50000 рублей
КУПИ АВТОМОБИЛЬ ПО ПРОГРАММЕ УТИЛИЗАЦИИ
АвтоЛига АВТОЦЕНТР
Адрес: г. Ревда, ул. О. Кошевого, 25
тел.: 5-42-37, 8-922-150-38-80 e-mail: avtorevda@yandex.ru

Новости в один клик
реклама сайта
www.revda-info.ru

На курсах компьютерной грамотности обучились еще 40 пожилых ревдинцев

ЮРИЙ ШАРОВ, sharov@revda-info.ru

28 декабря были вручены удостоверения второму потоку пожилых людей, прошедших обучение основам компьютерной грамотности в школе №3. Обучение завершили 40 человек. Курсы компьютерной грамотности для пожилых людей открылись в октябре 2010 года. Это совместный проект школы №3 и депутата Думы городского округа Ревда Максима Кочнева. Тогда в первом потоке за полтора месяца прошли обучение 48 человек.

— Сейчас уже полностью набран третий поток, он стартует 15 января, — сказал Максим Кочнев. — Почти набраны заявки на четвертый поток. Очень многие просятся еще раз пройти обучение по укороченной программе. Поэтому после третьего потока мы хотим провести обновляющие курсы по накопившимся вопросам, присылаемым на электронную почту.

К программе обучения компьютерной грамоте присоединились два новых партнера. Магазин «Трилайн» дает каждому начинающему участнику курса сертификат на 1000 рублей на покупку ноутбука. Многие уже воспользовались этой возможностью. Новому потоку, стартующему с 15 января, такие сертификаты тоже будут вручены. Второй партнер — «Уралсвязьинформ», сотрудники которого устанавливают модемы в квартирах участников программы (каждый обучающийся компьютерной грамоте должен купить модем, но его установка бесплатная).

— Почему я пошел на обучение? В анкете я написал, «чтобы коротать долгие зимние вечера на просторах интернета», — говорит «курсант» Борис Акиев. — Правда, пока не могу сказать, нравится мне это или нет. Я пока не получил доступ в Интернет, он пока в стадии оформления. Но после окончания этих курсов уже смотришь на компьютер, как на что-то знакомое. Здесь и общение, и информация. Интернет — он необъятный.

— Пошла на обучение для навыков, для себя, чтобы была возможность пообщаться с друзьями, с родственниками, они живут, как сейчас говорят, за границей, — сказала слушательница курсов Галина Шумакова. — Что-то знала о компьютере, конечно, но мало. Здесь я получила гораздо больше знаний.

Фото Юрия Шарова

Получившие удостоверения о прохождении курсов Галина Шумакова и Борис Акиев говорят, что теперь смотрят на компьютер, как на что-то хорошо знакомое.

Детско-юношеский центр провел акцию «Сюрприз ребенку к Новому году»

27 и 28 декабря педагоги и воспитанники Детско-юношеского Центра провели традиционную акцию «Сюрприз ребенку к Новому году». Подарки от Деда Мороза и Снегурочки получили 60 ребятишек из многодетных и малообеспеченных семей.

ЕЛЕНА ПАВЛОВА,
педагог-организатор ДЮЦ

Для многих детей и их родителей появление на пороге их дома Деда Мороза и Снегурочки стало неожиданным, но очень приятным сюрпризом. Для объезда семей были организованы две «спецбригады»: в первый день, 27 декабря, роли главных новогодних персонажей исполняли ребята из клуба «Ракета» — Антон Ярин и Настя Шашмурина, во второй день, 28 декабря, поздравительную эстафету приняли Владимир Мамонов и Юлия Фарафонтова из клуба «Алые паруса». Подростки подготовили небольшую развлекательную программу для малышей. По мнению педагогов, сопровождавших ребят во время акции, праздничное волшебное настроение вошло в каждый дом, где они побывали.

— Блестящие глаза, улыбки, слова благодарности, всех эмоций и слов не передать, — поделилась впечатлениями педагог клуба «Алые паруса» Румия Волынцева. — Приятно, что в каждом доме нас тепло принимали, благодарили за подарки. Ждут на следующий год.

— Так приятно было видеть, как радовались дети не только подаркам, многие из них в первый раз видели Деда Мороза и Снегурочку, — подчеркнула социальный педагог Оксана Носенко. — Некоторые рассказывали стихи, вместе со Снегуркой и Дедом Морозом пели песенку про елочку.

— Очень трогательно было наблюдать удивленные и счастливые глаза детей, растроганных родителей, — заметила Татьяна Вольхина, методист Детско-юношеского центра. — Акция очень важная, мы будем проводить ее и в дальнейшем.

Фото Владимира Коцюбы-Белых

Четырехлетний Матвей Хабаров очень хотел под Новый год увидеть Деда Мороза и Снегурочку. И 27 декабря чудо произошло.

Акция «Сюрприз ребенку к Новому году» проводится с 2002 года. Осуществить детскую мечту о новогодней сказке помогли спонсоры: индивидуальные предприниматели Надежда Пупышева, Надежда Фейгельман, Татьяна Гайдукова, Надежда и Ксения Бойко, Татьяна и Игорь Морозовы, а также коллективы «Русь-банка» и Уральского банка реконструкции и развития. Кроме того, Татьяна Нестеровна Гайдукова лично вручила детям из трех семей замечательные новогодние подарки, которые сама подобрала для каждого индивидуально. Педагоги и ребята из ДЮЦ очень благодарны всем этим неравнодушным и щедрым людям, которые понимают, как важно верить в чудо и в человеческую доброту.

«Пели так, как никогда в жизни»

Ребята из Ревды стали лауреатами VII Фестиваля-конкурса детских хоровых коллективов в честь святой великомученицы Екатерины

ИРИНА КАПСАЛЫКОВА,
kaps@revda-info.ru

В конце декабря хор мальчиков и юношей Детской музыкальной школы в содружестве с Храмом во имя Архистратига Михаила участвовал в VII Фестивале-конкурсе детских хоровых коллективов церковно-приходских школ в честь святой великомученицы Екатерины. И стал лауреатом фестиваля. Лучшие исполнители литургических песнопений, в том числе и наш хор, пели за Божественной Литургией, совершаемой правящим Архиереем Архиепископом Викентием в Храме-на-Крови и участвовали в заключительном концерте победителей Фестиваля во Дворце культуры железнодорожников.

Фестиваль проходил в дни, когда в Екатеринбург впервые привезли мощи святой Екатерины, небесной покровительницы города. В нем участвовали около тысячи ребят из 33-х хоровых коллективов церковно-приходских школ, музыкальных школ и православных гимназий. Ревду представляли 37 воспитанников Детской музыкальной школы, выступавших как хор при храме во имя Архистратига Михаила.

— Мы смогли принять участие в таком фестивале благодаря помощи и поддержке настоятеля храма во имя Архистратига Михаила отца Алексия и регента церковного хора матушки Анны, — отметила руководитель хора мальчиков и юношей Детской музыкальной школы Елена Петухова. — Мы поем духовную музыку, у нас есть такой учебный предмет.

В августе хор получил приглашение на фестиваль от владыки Викентия, председателя жюри. Руководитель хора Елена Петухова и концертмейстер Галина Щипачева выбрали для участия в фестивале I Антифон «Благослови душе моя Господа», «Отче наш» Дубенского, русскую народную песню «Славны были наши деды» и песню «Вечный огонь». Каждую неделю дети ходили в воскресную школу, где им рассказывали о храме, об истории православия, присутствовали на вечерней службе и пели в Божественной Литургии. Перед поездкой на фестиваль отец Алексий благословил каждого участника хора.

— И пели ребята так, как никогда в жизни, — поделилась впечатлениями о выступлении своих воспитанников Елена Петухова. — И во время фестивального прослушивания, и в литургии, и на концерте в ДК Железнодорожников.

9 января хор мальчиков и юношей из Ревды участвовал в Рождественской Божественной Литургии в Храме-на-Крови.

— В Храме-на-Крови дети пели с особенным трепетом и благоговением, — рассказывает руководитель. — С клироса так молитвенно звучали их ангельские голоса! А внизу молились тысячи человек…

Фото предоставлено Еленой Петуховой

Хор мальчиков и юношей ревдинской Детской музыкальной школы в подобном фестивале-конкурсе участвовал впервые.

Новости в один клик
реклама сайта
www.revda-info.ru

Роберт де Ниро возглавит жюри Каннского кинофестиваля

Жюри следующего кинофестиваля в Каннах возглавит Роберт де Ниро. Очередной (уже 64-й по счету) Каннский кинофестиваль будет проходить с 11 по 22 мая 2011 года. Де Ниро заявил, что рад возможности принять участие в мероприятии, так как фестиваль является «одним из старейших и лучших в мире».

Ранее два фильма с участием де Ниро удостаивались главной награды Каннского кинофестиваля — «Золотой пальмовой ветви». Этими картинами стали «Таксист» Мартина Скорсезе (1976) и «Миссия» Роланда Жоффе (1986).

В 2010 году Каннский кинофестиваль проходил с 12 по 23 мая. Председателем жюри был Тим Бертон. «Золотую пальмовую ветвь» получил режиссер из Таиланда Апичатпонг Вирасетакун за фильм «Дядюшка Бунми, который мог вспомнить свои прошлые жизни».

Лента.ru

Роберт Паттинсон получил широкую известность благодаря участию в фильмах серии «Сумерки». В них он исполняет роль вампира Эдварда Каллена.

Роберт Паттинсон сыграет миллиардера в новом фильме Кроненберга

Актер Роберт Паттинсон исполнит главную роль в новом фильме Дэвида Кроненберга «Космополис».

Картина будет основана на одноименном романе американского писателя Дона Делилло. Книга рассказывает об одном дне из жизни молодого миллиардера Эрика Пэкера, который отправляется на своем лимузине в парикмахерскую. Однако на его пути возникают непредвиденные препятствия, а затем он и вовсе теряет все свое состояние.

Изначально предполагалось, что в экранизации Кроненберга роль Пэкера исполнит Колин Фаррелл. Однако актер отказался из-за напряженного рабочего графика (в ближайшее время он будет сниматься в римейке фантастического фильма «Вспомнить все»). В результате главную роль в «Космополисе» предложили Паттинсону. Супругу главного героя сыграет французская актриса Марион Котийяр.

Лента.ru

Инга Оболдина считает, что фильм «Зона турбулентности» придется по вкусу всем зрителям, не только ценителям фестивального кино

Январская премьера «Зона турбулентности»

Новая отечественная мелодрама «Зона турбулентности» состоит из трех новелл «Ирина», «Митя» и «Сережа», однако все они рассказывают об одном семействе.

Ирина — целеустремленная деловая женщина, которая изо всех сил старается построить карьеру. Митя — ее сын, что и в бешеном ритме современной жизни умудряется оставаться верным самому себе. А Сережа — внук Ирины, которого в силу многих причин бабушка и отец сначала «потеряли», а потом неожиданно нашли. Может показаться, что главная идея фильма связана исключительно с семейными ценностями. На самом деле это не совсем так.

«Тема, которую я затрагиваю в этой картине — актуальная и больная для многих людей, — в одном из своих интервью рассказала Евгения Тирдатова — режиссер ленты и популярный кинокритик. — Как выжить, когда нет покоя, нет стабильности, нет ощущения равновесия. Мы все в каком-то вихре, и эта зона турбулентности стала просто опасной для жизни».

По признанию исполнительницы главной роли Инги Оболдиной, «Зона турбулентности» по формату — фестивальное кино. Несмотря на это, прокатная судьба ему тоже уготована: фильм выйдет на большие экраны 13 января.

Нашфильм.ru

Американский телеканал передумал ставить в эфир сериал о семье Кеннеди

Американский телеканал History Channel решил не выпускать в эфир готовый сериал о семье 35-го президента США Джона Кеннеди — «The Kennedys». Представители History Channel заявили, что после просмотра законченной версии сериала руководство сочло его неподходящим для телеканала. Однако, согласно источникам Los Angeles Times, ключевую роль в отмене сериала сыграла семья Кеннеди и ее друзья.

Ранее с резкой критикой сериала выступил Теодор Соренсен, бывший советником при президенте Кеннеди. Также известно, что дочь Джона Кеннеди Кэролайн предпринимала попытки помешать съемкам сериала.

«The Kennedys» состоит из восьми серий. Созданием сериала руководил Джоэл Сурноу, известный по работе над шпионским сериалом «24». Роль Джона Кеннеди исполнил Грег Киннир, роль его жены Жаклин досталась Кэти Холмс, а Барри Пеппер сыграл его брата Бобби.

На канадском телевидении премьера сериала намечена на март 2011 года, однако будет ли сериал в итоге показан в США и других странах, на данный момент неизвестно.

Лента.ru

Елки — продолжение будет

Сиквелу последнего фильма Тимура Бекмамбетова «Елки» быть! Об этом сообщили создатели оригинальной картины сразу после ее премьеры.

Надо сказать, что их чаяния сбылись — первые «Елки» хорошо показали себя в прокате: на сегодняшний день фильм уже собрал 600 миллионов рублей (при бюджете в 170). Так что объявления о том, что «продолжение следует», стоило ожидать.

А оказалось, работа над сиквелом уже началась. Съемочная группа отсняла новогодние гуляния в ряде городов России: Великом Устюге, Новосибирске, Перми, Воронеже, Казани, Астане, Челябинске и некоторых других. То есть на этот раз действие ленты будет разворачиваться в еще большем числе населенных пунктов (напомним, что сюжет первых «Елок» был связан с 11 городами). И представлять их станут новые (но, естественно, «звездные») лица. Вернутся в «Елки-2» и знакомые актеры из первой картины: Артур Смольянинов, Иван Ургант, Сергей Гармаш, Александр Домогаров-младший и Вера Брежнева.

Также стало известно, что сиквел будет снят с использованием 3D-технологий. Что из всего этого выйдет, заинтересованный зритель сможет узнать уже в декабре этого года.

Нашфильм.ru

В продолжении удачных «Ёлок» будут как новые персонажи, так и герои первого фильма, в том числе и вор Артур Смольянинов и милиционер Сергей Гармаш

СПЕЦПРЕДЛОЖЕНИЕ
сейф-дверь Гардиан (пр-во Россия)
срок 1-3 дня
12500 руб.
ФАВОРИТ
THYSSEN POLYMER
VEKA
Салон окон и дверей Виктория
РАССРОЧКА на 3 месяца
Пенсионерам СКИДКА
Новинка! Двери-купе
ОКНА И ЛОДЖИИ ВЫГОДНО ЗИМОЙ
Проверено нашими клиентами!
Праздничные цены на все!
• АКЦИИ
• СКИДКИ
• ПОДАРКИ
✓ СЕЙФ-ДВЕРИ (от 4000 до 35000 руб.)
✓ МЕЖКОМНАТНЫЕ ДВЕРИ от 1090 руб.
✓ ПЛАСТИКОВЫЕ ОКНА, ЛОДЖИИ
✓ ДЕРЕВЯННЫЕ ЕВРООКНА
ул. Азина, 71, Магазин «Лада» (рядом со сберкассой), тел. 33-44-8, 8-904-54-58-108

ТОРГОВАЯ СЕТЬ ХОРОШИХ ДВЕРЕЙ И ОКОН
ШКАФЫ-КУПЕ
ОКНА
VEKA, Montblanc, KBE
СЕЙФ-ДВЕРИ от 4000 р.
СКИДКИ
МЕЖКОМНАТНЫЕ от 1500 р.
Рассрочка
Новинка! Двери-купе
г. Ревда, ул. М.Горького, 31. Тел. 5-02-52, 8 (922) 29-22-000
ул. Азина, 67. Тел. 3-19-94, 8 (922) 111-20-99
Часы работы: пн-пт с 10 до 19 ч., сб-вс с 10 до 17

СКИДКА 15% на зимний монтаж*
*Срок акции ограничен!
НОВОГОДНИЕ ЦЕНЫ
Подарки всем покупателям!
Рольставни
Окна • Лоджии
Входные группы
Двери • Двери-купе
Деревянные евроокна
НИЗКИЕ ЦЕНЫ • НАКОПИТЕЛЬНАЯ СИСТЕМА СКИДОК
КОРОТКИЕ СРОКИ • ГАРАНТИЯ КАЧЕСТВА • РАССРОЧКА
«Евро ДОМ» Все для людей!
ул. Горького, 27. Тел. 55-8-77, 8 (908) 63-51-566

ОКНА
АРСЕНАЛ-А®
СКИДКИ
ставни•жалюзи
НАТЯЖНЫЕ ПОТОЛКИ
НОВЫЙ АДРЕС:
ул. Цветников, 35
Тел. 3-47-85,
8 (922) 29-13-212

НАРОДНЫЕ ОКНА·RU
Монтаж окна без потери тепла в любой мороз!
NEW
М.Горького, 39б
5-42-69 5-10-30

НАТЯЖНЫЕ ПОТОЛКИ

* ОТ 200 РУБ.
* РАССРОЧКА
г. Ревда, ул. М.Горького, 39б (рядом с магазином стройматериалов «Малахит»)
Тел. 5-45-05, 8 (912) 246-02-51
СтройГрани

ОКНА
СЕЙФ-ДВЕРИ
ЛОДЖИИ
*РАССРОЧКА
г. Ревда, ул. М.Горького, 39б (рядом с магазином стройматериалов «Малахит»)
Тел. 5-45-05, 8 (912) 246-02-51
СтройГрани

ДОМОДЕЛ
Ваши проблемы нам по плечу!

Выполняем более 100 различных работ по дому и офису
Сантехник • Электрик
Плотник • Монтажник
Рассрочка до 2 месяцев
Установка бытовой техники
Навес карнизов, люстр, полок
Замена замков, розеток, шлангов
Любые сантехнические работы
Установка счетчиков
Отделочные работы
Сборка и ремонт мебели
Настил ламината, линолеума
Пенсионерам СКИДКИ!
Тел. 8 (922) 11-33-0-33, 8 (965) 526-75-00

Умелец
г. Ревда, ул. Мира, 34
ТЦ "Серебряное копытце"
тел.: 3-06-82, 8 912 675 79 78
БАЛКОНЫ
раздвижные, распашные системы
Зимний монтаж
ОКНА
Скидки
Рассрочка

СТРОЙМАРКЕТ
«КАПРАЛОВСКИЙ»
ул. Ярославского, 9. Тел. 3-54-99
БОЛЬШОЙ ВЫБОР ТОВАРА:
• обои
• карнизы
• панели МДФ и ПВХ
• плинтуса и комплектующие к ним
• плитка потолочная
• фанера
• гипсокартон
• ДВП
• стекломагниевый лист
• санфаянс
• сухие строительные смеси
• электроинструмент
• метизная продукция
• лакокрасочная продукция
• люстры
• смесители
Товар сертифицирован
Часы работы: с 9 до 19 ч., без перерыва и выходных

Срочно! Продам готовый бутик в ТЦ «Гранат»
(товар + оборудование)
Тел. 8 (922) 202-89-91

ПЕНОБЛОК
Тел. 8 (922) 604-23-56 ДОСТАВКА

огрн 1106625001680
ГОРОДСКОЙ МИКРОФИНАНСОВЫЙ ЦЕНТР
ЗАЙМЫ для ПЕНСИОНЕРОВ*
Наш адрес:
г. Ревда, ул. Азина, 81, к. 215 (2 этаж)
Тел. 8(3439)66-61-74; 8-912-289-52-77
* Только для членов кооператива
*ФЗ №190 от 04.08.2009г.

ТК КОМПАНИЯ ТОРГКОМПЛЕКТ
СТРОЙМАТЕРИАЛЫ / МЕТАЛЛОПРОКАТ
БАЗА СТРОИТЕЛЬНЫХ МАТЕРИАЛОВ

NEW
Новое поступление:
• стильные коллекции керамической плитки от российских производителей
• разнообразная цветовая гамма ПВХ панелей и многое другое
Розничная продажа по оптовым ценам!
пн-пт с 9.00 до 18.00
г. Ревда, ул. Нахимова, 3. Часы работы с 9.00 до 18.00. Тел.: 3-50-00, 3-50-11, 3-50-12.
Оплата и отгрузка на месте, без перерыва

НАТЯЖНЫЕ ПОТОЛКИ
ОКНА, ДВЕРИ
ТЕХНОС
СТРОИТЕЛЬНЫЙ ДОМ
ШКАФЫ-КУПЕ
ул. М.Горького, 9
5•46•37
пн-пт с 9.00 до 19.00, сб с 10.00 до 16.00, вс — выходной

РАСПИСАНИЕ

ГОРОДСКИЕ ВЕСТИ

на «отлично»

5

Понедельник

1	7
2	
3	
4	
5	
6	

Вторник

1	7
2	
3	
4	
5	
6	

Среда

1	7
2	

ИНФОРМАЦИЯ ОБ УЧАСТНИКЕ

Имя, фамилия

Школа *Класс*

Контактный телефон (обязательно)

*Дорогие школьники**

Вы держите в руках «Расписание на «отлично»! Если вы еще не знаете — оно волшебное! Рассказываем, как оно действует: если вы внесете в него свое школьное расписание уроков, повесите его рядом со своим рабочим столом и будете внимательно и в срок выполнять школьные задания, то расписание поможет учиться только на «4» и «5»! Но это еще не все волшебство! Заполните табель успеваемости хорошими отметками за четверть и полугодие, и внесите в него свои данные, принесите вырезанный и заверенный классным руководителем табель в редакцию газеты «Городские вести» по адресу: ул. Чайковского, 33 до 3 июня 2011 года. Тогда вы непременно станете участником розыгрыша призов! А возможно, именно вам повезет

Табель успеваемости

Предмет	3 четверть / 4 триместр	4 четверть / 5 триместр	Годовая / 6 триместр	Годовая

Классный руководитель (ФИО) ______________________

Подпись классного руководителя __________ Печать школы Место печати __________

3 ______
4 ______
5 ______
6 ______

Четверг

1 ______ 7 ______
2 ______
3 ______
4 ______
5 ______
6 ______

Пятница

1 ______ 7 ______
2 ______
3 ______
4 ______
5 ______
6 ______

Суббота

1 ______ 7 ______
2 ______
3 ______
4 ______
5 ______
6 ______

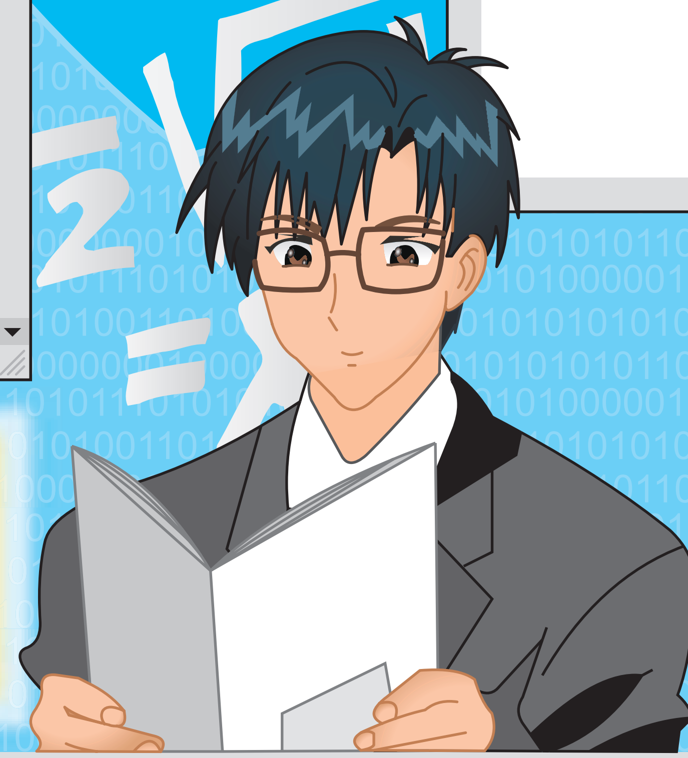

...и вы получите приз!

Внимание! В розыгрыше участвуют только оригиналы расписаний (копии не принимаются).

**В акции могут принимать участие школьники до 14 лет.*

РЕКЛАМА

СПОНСОР ПРОЕКТА
ОТДЕЛ «РАЗВИВАЮЩИЕ ИГРЫ ДЛЯ ДЕТЕЙ»
ул. К. Либкнехта, 31, магазин «Монета и Ко», бутик №1А

Акция
Бонус за платеж

+10%

платежа
в подарок!

0068

ОАО «МегаФон» Уральский филиал. Реклама.
Подробности на сайте и в точках продаж и обслуживания
www.megafon.ru

МегаФон
Будущее зависит от тебя

ООО «ВЫСО-Интерсервис»
приглашает на работу

ИНЖЕНЕРА-ТЕХНОЛОГА

Основные обязанности:
технологическое сопровождение объектов
подготовка технической документации
Требования:
в/о или с/о, знание ПК, опыт работы от 2 лет желателен
Заработная плата при собеседовании

Тел. 2-17-30. Ул. Мира, 50 (каб. 207)

ООО «Урал-ШОК» требуются:

УПАКОВЩИКИ-УКЛАДЧИКИ
женщины

УБОРЩИКИ
женщины, с санитарной книжкой

Соцпакет, бесплатное питание
Справки по тел. 3-53-37
Подробности при собеседовании по адресу: ул. Ярославского, 9

Лидер по продаже кондитерских изделий ТОМ-УПИ

Приглашает на работу по вакансии

ТОРГОВЫЙ ПРЕДСТАВИТЕЛЬ
по г. Ревда, Дружинино

Если Вы имеете: активную жизненную позицию, опыт работы в торговле или торговым представителем, личный автомобиль

Ждем Ваших звонков и резюме.
Тел. (343) 379-52-16. E-mail: kadr2@tomupi.ru

ОАО "Первоуральский новотрубный завод"
ОБЪЯВЛЯЕТ КОНКУРС ПО ВАКАНСИЯМ
Финишного центра и Электросталеплавильного комплекса:

- **ИНЖЕНЕР-ЭЛЕКТРОНИК** (образование высшее, электропривод и автоматизация промышленных установок)
- **ДЕКЛАРАНТ ОТДЕЛА ТО и ТОВЭД** (образование высшее, опыт работы, аттестат специалиста по таможенному оформлению)
- **ИНЖЕНЕР-ТЕХНОЛОГ** (образование высшее, машиностроение. знание технологий механообработки, разработка технологии изготовления запасных частей, написание программ обработки на станках с ЧПУ)

СОЦИАЛЬНЫЕ ГАРАНТИИ, ДОСТАВКА ИЗ РЕВДЫ СЛУЖЕБНЫМ ТРАНСПОРТОМ

Резюме: EP@pntz.ru., OD@pntz.ru Телефон: (3439) 27-62-38, 27-64-74.
Обращаться: Отдел подбора персонала, каб. 122
623100, Свердловская область, г. Первоуральск, ул. Торговая, 1, корп. 2
www.pntz.ru (раздел вакансии)

Реклама

ОАО "Первоуральский новотрубный завод"
ОБЪЯВЛЯЕТ КОНКУРС ПО ВАКАНСИЯМ:

- **СТРОПАЛЬЩИК**
- **ЭЛЕКТРОМОНТЕР, 5-6 РАЗРЯД**
- **ОЦИНКОВЩИК-ХРОМИРОВЩИК**
- **УКЛАДЧИК-УПАКОВЩИК**
- **ТЕРМИСТ ПРОКАТА И ТРУБ**
- **ПРЕССОВЩИК ГОРЯЧИХ ТРУБ**
- **ПРИЕМЩИК СЫРЬЯ ПОЛУФАБРИКАТОВ**
- **СЛЕСАРЬ-РЕМОНТНИК**
- **ГАЗОВЩИК**
- **МАШИНИСТ КРАНА**

СОЦИАЛЬНЫЕ ГАРАНТИИ, ВОЗМОЖНО ОБУЧЕНИЕ, ДОСТАВКА ИЗ РЕВДЫ СЛУЖЕБНЫМ ТРАНСПОРТОМ

Резюме: EP@pntz.ru., OD@pntz.ru Телефон: (3439) 27-62-38, 27-64-74.
Обращаться: Отдел подбора персонала, каб. 115
623100, Свердловская область, г. Первоуральск, ул. Торговая, 1, корп. 2
www.pntz.ru (раздел вакансии)

Реклама

СТАЛЬТРАНС
ПАРТНЕРСТВО ЧЕРЕЗ ПОНИМАНИЕ

приглашает на постоянную работу

МЕНЕДЖЕРОВ
по продажам метизной продукции и металлопроката

ОКЛАД, руб + **ПРЕМИЯ**
Профессионал – 12000
Опытный – 8000
Новичок – 5000
% с продаж

Размер оклада определяется на собеседовании
Клиентская база предоставляется

Резюме на e-mail: ag@staltrans.ru
Тел. (34397) 205-77. www.staltrans.ru;
стальтранс.рф

СОКОРА строительный дом

sokorarevda@mail.ru
Тел. 5-54-55, 3-97-15
Ул. М.Горького, 35

Приглашаем на работу:

МЕНЕДЖЕРА НАПРАВЛЕНИЯ
Требования: возраст от 30 лет, в/о, водит. удост. кат. «В», автомобиль приветствуется

ВОДИТЕЛЯ-ЭКСПЕДИТОРА
Требования: возраст от 30 лет,
вод. удост. кат. «В», стаж от 3 лет

Rosso Verona

салону-парикмахерской требуются:

ПАРИКМАХЕР-УНИВЕРСАЛ
МАСТЕР НОГТЕВОГО СЕРВИСА

Тел. 5-08-57, 8 (902) 444-91-44

РЕКЛАМА
ТАБАКОКУРЕНИЕ и ЛИШНИЙ ВЕС
Имеются противопоказания, необходима консультация специалиста
Медицинский центр «Гарант» г. Екатеринбург
Освобождение от АЛКОГОЛЬНОЙ ЗАВИСИМОСТИ
ПИТЬ? или ЖИТЬ?
Прием врача 1 и 15 февраля в 18.00, по адресу: ул. Горького, 24 (рядом с центральной библиотекой, вход с торца, 1 этаж, каб. №7).
Гарантия. Контроль результата
Стоимость лечения 2400 руб.
Запись по тел. 5-34-06 (утром и вечером), 8 (909) 013-73-29
17 /01/11 НАЖМИ НА КНОПКУ ПН

ПЕРВЫЙ

11.45 «Ералаш»
12.00 Новости
12.20 «Модный приговор»
13.20 «Детективы»
14.00 Другие новости
14.20 **«ПОНЯТЬ. ПРОСТИТЬ»**
15.00 Новости
15.20 «Хочу знать»
15.50 **Т/С «ОБРУЧАЛЬНОЕ КОЛЬЦО»**
16.50 «Федеральный судья»
18.00 Вечерние Новости
18.20 Т/с «След»
19.00 **«ДАВАЙ ПОЖЕНИМСЯ!»**
20.00 «Жди меня»
21.00 «Время»
21.30 **Т/С «ДОКТОР ТЫРСА»**
22.20 «Нелегалы»
23.30 Ночные новости
23.50 Т/с «Подпольная империя»
00.50 **Х/ф «Только она - единственная»**
02.40 **Х/ф «Микс»**
03.00 Новости
03.05 **Х/ф «Микс»**

РОССИЯ-1

05.00 «Утро России»
09.05 «Артист забытого жанра.В. Шубарин»
10.00 «О самом главном»
11.00 Вести
11.30, 14.30, 16.30, 20.30 Вести-Москва
11.50 Т/с «Маршрут милосердия»
12.50 «Настоящая жизнь»
13.45 «Вести.Дежурная часть»
14.00 Вести
14.50 «Кулагин и партнеры»
16.00 Вести
16.50 Т/с «Ефросинья»
17.55 Т/с «Все к лучшему»
18.55 Т/с «Институт благородных девиц»
20.00 Вести
20.50 «Спокойной ночи, малыши!»
21.00 **Т/С «ПЯТАЯ ГРУППА КРОВИ»**
23.45 «Городок»
00.50 «Вести +»
01.10 **Х/Ф «ПИСЬМА С ИВОДЗИМЫ»**
04.00 «Артист забытого жанра.В. Шубарин»

НТВ

04.55 «НТВ утром»
08.30 Т/с «Таксистка»
09.30 «Чрезвычайное происшествие. Обзор»
10.00, 13.00 «Сегодня»
10.20 «Чрезвычайное происшествие. Обзор за неделю»
10.55 «До суда»
12.00 «Суд присяжных»
13.30 Т/с «Ментовские войны»
15.30 «Чрезвычайное происшествие. Обзор»
16.00 «Сегодня»
16.30 Т/с «Эра стрельца»
18.30 «Чрезвычайное происшествие. Обзор»
19.00 «Сегодня»
19.30 Т/с «Паутина»
21.30 **Х/ф «Зверобой»**
23.15 «Сегодня»
23.35 Т/с «Бальзаковский возраст, или Все мужики - сво...»
01.25 «Главная дорога»
02.00 «До суда»
03.00 «Суд присяжных»
04.00 Т/с «Мертвые до востребования»

ТВ-3

06.00 М/с «Бэтмен будущего»
06.45 Т/с «Альф»
07.00 Д/ф «Третья планета от Солнца», ч.44
07.30 Как это сделано
08.00 Разрушители мифов
09.00 Д/ф «Современные чудеса», ч.63
10.00 **Х/ф «Европейские каникулы придурков»**
12.00 Д/ф «Властители.Владимир Ленин. Мечта о бессмертии»
13.00 Д/ф «Городские легенды.Суздаль Покровский монастырь»
13.30 **Х/ф «Солярис»**
15.30 Разрушители мифов
16.30 Как это сделано
17.00 Т/с «Черная метка»
18.00 Д/ф «Как делать деньги»
19.00 Т/с «Медиум»
20.00 Т/с «Винтовая лестница»
21.00 Д/ф «Апокалипсис.Экологический кризис»
22.00 **Х/ф «Партнеры»**
00.00 Т/с «Вавилон-5»
01.00 Т/с «Черная метка»
02.00 Т/с «Альф»

ДТВ

06.00 М/ф
08.00 «Тысяча мелочей»
08.30 «Самое смешное видео»
09.30 «Брачное чтиво»
10.30 **Х/ф «На кого Бог пошлет»**
12.10 «Улетное видео по-русски»
12.30 «Самое смешное видео»
13.00 «Судебные страсти»
14.00 Т/с «CSI: место преступления: Лас-Вегас 10»
15.00 «Улетное видео по-русски»
16.00 «Дорожные войны»
16.30 «Вне закона»
17.00 «Судебные страсти»
18.00 «Спокойной ночи, мужики!»
18.30 «Самое смешное видео»
19.30 «Вне закона»
20.00 «Улетное видео»
21.00 «Дорожные войны»
22.00 «Брачное чтиво.Путь справедливости»
23.00 «Голые и смешные»
23.30 «Спокойной ночи, мужики!»
00.30 «Улетное видео по-русски»
01.00 Т/с «Без следа»
01.55 Т/с «Рыцарь дорог»
02.45 Т/с «Закон и порядок 9»

ГОРОДСКИЕ ВЕСТИ РЕКОМЕНДУЮТ

СТС
21.30 «ПАРК ЮРСКОГО ПЕРИОДА»
(США, 1993 г.)
Парк Юрского периода — это единственное место на Земле, где наука отдает должное непредсказуемому. Гигантские динозавры жили на нашей планете 160 миллионов лет назад. По всем законам эволюции их давным-давно не может быть. Профессор Джон Хэммонд приглашает разгадать тайну своего заповедника, в котором ожили те самые рептилии.

ТНВ

05.00 «7 дней»
06.00 «Хэерле иртэ!»
08.00 «Доброе утро!»
09.00 Т/с «Ермоловы»
10.00 «Загадки истории»
10.30 «Оныта алмыйм...»
11.00 «Адэм белэн һава»
11.30 «Кара-каршы»
12.00 Т/с «Мэхэббэт утравы»
13.00 «7 дней»
14.00 «Новости Татарстана»
14.15 «Хочу мультфильм!»
14.30 «Кучтэнэч»
14.45 «Тамчы-шоу»
15.15 М/ф
15.40 «Жырлыйбыз да, биибез!»
15.45 Т/ф «Син бит минем бергенэм», ч.1
16.45 «Татарстан хэбэрлэре»
17.00 Чемпионат КХЛ.»Автомобилист» (Екатеринбург) - «Ак Брас» (Казань). Трансляция из Екатеринбурга
19.15 «Новости Татарстана»
20.00 «Татарстан хэбэрлэре»
20.30 «Халкым минем...»
21.00 «Кучтэнэч»
21.15 «Хочу мультфильм!»
21.30 «Новости Татарстана»
22.00 Т/с «Золотой теленок»
23.00 Т/с «Ермоловы»
00.00 «Загадки истории»
00.30 Д/ф «Александрия»

ОТВ

05.15 Итоги недели
06.20 «Патрульный участок»
07.00 «Хорошее настроение»
09.00, 10.00, 11.00, 12.00, 13.00, 14.00, 15.00, 16.00, 17.00, 18.00 «События. Каждый час»
09.10 «Ювелирная программа»
09.30 «Вестник евразийской молодежи»
10.20, 01.45 «Действующие лица»
11.10 «Автоэлита»
11.40 «Патрульный участок»
12.30 «События. Акцент. Культура»
12.45, 13.45 «События. Обзор прессы»
13.10 «Политклуб»
14.05 Т/с «Амапола»
15.05 Д/ф «Королевская рать. Трагедия и тайны»
15.35 «Кому отличный ремонт?!»
16.05 «7»
17.10 «Депутатское расследование»
17.30 «Рецепт»
18.10, 02.00 «Патрульный участок»
18.30, 03.40 «Прямая линия. Трудовые отношения»
19.00 Хоккей. «АВТОМОБИЛИСТ» (Екатеринбург) - «АК БАРС» (Казань). Прямая трансляция
21.50, 04.10 «События. Итоги»
22.20, 04.40 «События. Акцент»
22.40, 02.20 Новости ТАУ «9 1/2»
23.20 Мини-футбол. Товарищеский матч. РОССИЯ - БРАЗИЛИЯ

СТС

06.00 М/с «Росомаха и люди Икс»
06.55 М/с «Смешарики»
07.00 М/с «Скуби Ду»
07.30 Т/с «Папины дочки»
08.00 Т/с «Даешь молодежь!»
09.00 Т/с «6 кадров»
09.30 Т/с «6 кадров»
10.30 **Х/ф «Дар»**
12.40 Т/с «6 кадров»
13.30 М/с «Семья почемучек»
14.00 М/с «Ясон и герои Олимпа»
14.30 М/с «Джуманджи»
15.00 М/с «Каспер, который живет под крышей»
15.30 Т/с «Папины дочки»
17.30 «Галилео»
18.30 Т/с «Даешь молодежь!»
19.00 Т/с «Даешь молодежь!»
19.30 Т/с «Воронины»
20.30 Т/с «Маргоша»

21.30 **Х/Ф «ПАРК ЮРСКОГО ПЕРИОДА»**
23.50 Т/с «6 кадров»
00.00 Т/с «6 кадров»
00.30 «Кино в деталях»
01.30 **Х/ф «Легенда об искателе»**

РОССИЯ К

07.00 Канал «Евроньюс»
10.00, 15.30, 19.30, 23.30 Новости культуры
10.15 «Кто там...»
10.50 **Х/ф «Макаров»**
12.30 Д/ф «Вологодские мотивы»
12.40 «Линия жизни».В. Баринов
13.35 Д/ф «Тунгусская соната»
14.20 **Х/ф «Открытая книга», 1 с.**
15.40 М/с «Зверопорт»
15.50 М/ф
16.10 Т/с «Волшебное дерево». «Братья»
16.40 Д/с «Поместье Сурикат»
17.05 «Монолог души. Б. Тищенко»
17.50 «Российские звезды мировой оперы».Д. Штода
18.40 «Искатели». «Последний приют Апостола»
19.45 «Главная роль»
20.05 «Сати.Нескучная классика...»
20.45 «Острова»
21.25 Д/ф «Вся правда о Ганнибале», ч.1
22.15 «Тем временем»
23.00 «Покажем зеркало природе...». «Профессор Т.Черниговская о проблемах мышления», ч. 1
23.50 Д/ф «Эмка Мандель с Колборн Роуд, 28»
00.45 Д/ф «Кинообразование: за и против»

ТВЦ

06.00 «Настроение»
08.30 **Х/ф «Вий»**

09.55 **Х/Ф «АМЕРИКАНСКИЙ ДЕДУШКА»**
11.30 СОБЫТИЯ
11.45 «Постскриптум»
12.55 «Культурный обмен»
13.25 «В центре событий» с Анной Прохоровой
14.30 СОБЫТИЯ
14.45 «Деловая Москва»
15.10, 17.50 «Петровка, 38»
15.25 Т/с «Мошенники»
16.30 «Врачи»
17.30 СОБЫТИЯ
18.10 М/ф «Храбрый заяц», «Кто получит ананас»
18.50 Т/с «Моя граница»
19.55 ПОРЯДОК ДЕЙСТВИЙ. «Ловушка платной медицины»
20.30 СОБЫТИЯ
21.00 **Х/ф «Первая попытка» 1 с.**
22.50 «Линия защиты»
23.40 СОБЫТИЯ
00.15 «Культурный обмен»
00.45 **Х/ф «Пуаро Агаты Кристи»**
02.30 **Х/ф «Шизофрения»**

TV1000

06.00 **Х/ф «Залечь на дно в Брюгге»**
08.00 **Х/ф «Дикая грация»**
10.00 **Х/ф «Испанский узник»**
12.00 **Х/ф «Мальчики и девочки»**
14.00 **Х/ф «Два дня в Париже»**
16.00 **Х/ф «Освобождая место»**
18.00 Анимац.фильм «Ночная буря» (Япония)
20.00 **Х/ф «Американский президент»**
22.00 **Х/ф «Осторожно, двери закрываются!»**
00.00 **Х/ф «Залечь на дно в Брюгге»**
02.00 **Х/ф «Адский бункер»**
04.00 **Х/ф «Измени мою жизнь»**

TV1000

09.00 **Х/ф «Танго на Дворцовой площади»**
11.00 **Х/ф «Золушка.ру»**
13.00 **Х/ф «Анна и командор»**
15.00 **Х/Ф «Я ОБЕЩАЛА, Я УЙДУ»**
17.00 **Х/ф «Учитель музыки»**
19.00 **Х/ф «Казнить нельзя помиловать»**
21.00 **Х/ф «Платки»**
23.00 **Х/ф «Луна - Одесса»**
01.00 **Х/ф «Трудно быть богом»**
03.30 **Х/ф «Новогодний киллер»**
05.00 **Х/ф «Не хлебом единым»**

ДОМАШНИЙ

06.30 «Еда»
07.00 «Одна за всех»
07.30 Т/с «Моя прекрасная няня»
08.00 Т/с «Она написала убийство»
09.00 «Дела семейные»
10.00 Т/с «Фаворитка»
11.00 Т/с «Возьми меня с собой»
12.00 **Х/ф «Два берега»**
13.30 Д/с «Необыкновенные судьбы»
14.00 Т/с «Не родись красивой»
15.00 «Женская форма»
16.00 «Дела семейные»
17.00 Т/с «Таксист»
18.00 **Х/ф «Наш домашний магазин»**
18.30 Д/с «Моя правда»
19.30 Т/с «Моя прекрасная няня»
20.00 Т/с «Возьми меня с собой»
21.00 Д/ф «Незвездное детство»
21.30 «Одна за всех»
22.00 Т/с «Правильная жена»
23.00 «Одна за всех»
23.30 **Х/ф «На берегу большой реки»**
00.55 Т/с «Лалола»
01.50 Т/с «Предательство»
03.50 Д/ф «Не отрекаются любя»
04.45 «Скажи, что не так?!»
05.45 «Музыка на «Домашнем»

РЕН

05.30 Громкое дело.»Возвращение Боинга»
06.00 Неизвестная планета, ч.1. «Остров на экваторе»
06.30 «Час суда с П.Астаховым»
07.30 «Званый ужин»
08.30 «Давайте разберемся!»
09.30 «Новости 24»
10.00 «В час пик»
11.00 «Час суда с П.Астаховым»
12.00 «Экстренный вызов»
12.30 «Новости 24»
13.00 «Званый ужин»
14.00 **Х/ф «Смертельный удар»**
16.00 «Экстренный вызов»
16.30 «Новости 24»
17.00 «Давайте разберемся!»
18.00 «В час пик»
19.30 «Новости 24»
20.00 Т/с «Солдаты 2»
22.00 «Мы все замерзнем?». «Дело особой важности»
23.00 «Экстренный вызов»
23.30 «Новости 24» с М.Осокиным»
00.00 **Х/ф «Черный рыцарь»**
01.55 **Х/ф «Хороший»**
03.50 Дело особой важности «Мы все замерзнем?»

ТНТ

07.00 «Детки подросли»
07.55 М/с «Приключения Джимми Нейтрона, мальчика-гения»
08.30 «Комеди Клаб»
09.30 Т/с «Универ»
10.30 Т/с «Женская лига: парни, деньги и любовь»
11.00 Т/с «Афера Ромы Букина». «Счастливы вместе»
11.45 М/с «Тасманский дьявол»
12.40 «Котопес»
13.00 «Котопес»
13.30 М/с «Бэтмен: отважный и смелый»
14.00 Т/с «Женская лига»
14.30 «Дом 2.Live»
16.10 **Х/ф «Предчувствие»**
18.00 Т/с «Универ»
18.30 Т/с «Реальные пацаны»
19.00 Т/с «Женская лига: парни, деньги и любовь»
19.30 Т/с «Афера Ромы Букина». «Счастливы вместе»
20.00 Т/с «Универ»
20.30 Т/с «Реальные пацаны»
21.00 **Х/ф «Месть пушистых»**
23.00 «Дом 2.Город любви»
00.00 «Дом 2.После заката»

ЗВЕЗДА

06.00 М/ф
06.25 Д/с «Вулканы мира». «Вануату - потерянный вулкан»
07.00 Обзор прессы
07.05 Д/с «Кремль-9». «Полк специального назначения»
07.55 Т/с «Маршрут»
09.00, 13.00, 16.00, 18.00, 22.00 Новости
09.15 Т/с «Маршрут»
10.20 Д/с «За далью времени». «Я выбрал человечество... Жорж Пак»
10.55 Т/с «Морской патруль»
13.15 Д/с «Кремль-9». «Гараж особого назначения»
14.15 **Х/ф «Здравствуйте, я ваша тетя!»**
16.15 **Х/ф «В Москве проездом»**
18.30 Т/с «Огнеборцы»
19.30 Д/с «Невидимый фронт»
19.55 Т/с «Морской патруль»
22.30 Т/с «Маршрут»
00.35 **Х/ф «Суровые километры»**
02.30 **Х/ф «Ветер странствий»**
04.05 Д/с «Детки в клетке»
04.45 Т/с «С Земли до Луны». «Мы ведь сможем?»

РОССИЯ 2

07.00 «Все включено»
08.00 Top Gear
09.00, 11.00 «Вести-Спорт»
09.15, 13.40 «Вести.ru»
09.30 «Все включено»
10.30 «Основной состав»
11.10 «Вести-Спорт.Местное время»
11.15 «Моя планета»
12.40 «В мире животных»
13.10 «Наука 2.0»
14.00 «Вести-Спорт»
14.10 «Футбол Ее Величества»
15.00 Top Gear.»Тысяча миль по Африке»
16.00 «Все включено»
16.50 **БИАТЛОН.КУБОК МИРА. ТРАНСЛЯЦИЯ ИЗ ГЕРМАНИИ**
18.40 «Вести-Спорт»
18.55 Хоккей.КХЛ. «Металлург» (Магнитогорск) - «Атлант» (Московская область)
21.15 Профессиональный бокс
22.10 **Х/Ф «ИНОСТРАНЕЦ 2. ЧЕРНЫЙ РАССВЕТ»**
00.00 «Вести.ru»
00.15 «Неделя спорта»
01.05 Top Gear

5 КАНАЛ

08.00 Д/с «Джунгли»
09.00 Д/с «Невероятные постройки»
10.00 «Сейчас»
10.30 **Х/ф «Звезда пленительного счастья» 2 с.**
13.50 **Х/ф «Любовь с привилегиями»**
14.00 «Сейчас»
14.30 **Х/ф «Любовь с привилегиями»**
17.00 «Сейчас»
17.30 Т/с «Адъютант его превосходительства»
19.00 «Открытая студия»
20.00 «Программа передач С.Сорокиной и А. Максимова»
21.00 «Сейчас»
21.30 «Реальный мир»
22.00 Д/с «Жить на воле.Эверглейдс, болотные крокодилы»
23.00 Т/с «Агент национальной безопасности»
00.00 «Сейчас»
00.30 «Суд времени»
01.25 **Х/Ф «ПОСЛЕДНИЙ ИЗ МОГИКАН»**
03.45 «Шаги к успеху»
04.45 Д/с «Календарь природы. Зима»
05.15 **Х/ф «Маленькая Вера»**

ВТ 18 /01/11

НАЖМИ НА КНОПКУ

Новости в один клик www.revda-info.ru

РЕКЛАМА

ПЕРВЫЙ

05.00 «Доброе утро!»
09.00, 12.00, 15.00, 03.00 Новости
09.10 «Контрольная закупка»
09.40 «Жить здорово!»
10.50 «ЖКХ»
12.20 «Модный приговор»
13.20 «Детективы»
14.00 Другие новости
14.20 «Понять.Простить»
15.20 «Хочу знать»
15.50 Т/С «ОБРУЧАЛЬНОЕ КОЛЬЦО»
16.50 «Федеральный судья»
18.00 Вечерние Новости
18.20 Т/с «След»
19.00 «Давай поженимся!»
20.00 «Пусть говорят»
21.00 «Время»
21.30 Т/С «ДОКТОР ТЫРСА»
22.20 «Спасти любой ценой»
23.30 Ночные новости
23.50 «На ночь глядя»
00.40 Х/Ф «ДЕРЕВО ДЖОШУА»
02.40 Х/ф «Фактотум»
03.05 Х/ф «Фактотум»
04.25 «Хочу знать»

РОССИЯ-1

05.00 «Утро России»
09.05 «Русские без России.Отец Михаил. История одной семьи»
10.00 «О самом главном»
11.00 Вести
11.30, 14.30, 16.30, 20.30 Вести-Москва
11.50 Т/С «МАРШРУТ МИЛОСЕРДИЯ»
12.50 «Настоящая жизнь»
13.45 «Вести.Дежурная часть»
14.00 Вести
14.50 «Кулагин и партнеры»
16.00 Вести
16.50 Т/с «Ефросинья»
17.55 Т/с «Все к лучшему»
18.55 Т/с «Институт благородных девиц»
20.00 Вести
20.50 «Спокойной ночи, малыши!»
21.00 Т/С «ПЯТАЯ ГРУППА КРОВИ»
23.50 «Вести +»
00.10 Х/Ф «В ПОСЛЕДНИЙ РАЗ»
01.55 «Честный детектив»
02.30 Х/ф «Предсказание»

НТВ

04.55 «НТВ утром»
08.30 Т/с «Таксистка»
09.30 «Чрезвычайное происшествие. Обзор»
10.00, 13.00, 16.00, 19.00, 23.15 «Сегодня»
10.20 «Чистосердечное признание»
10.55 «До суда»
12.00 «Суд присяжных»

13.30 Т/С «МЕНТОВСКИЕ ВОЙНЫ»
15.30 «Чрезвычайное происшествие. Обзор»
16.30 Т/с «Эра стрельца»
18.30 «Чрезвычайное происшествие. Обзор»
19.30 Т/с «Паутина»
21.30 Х/ф «Зверобой»
23.35 Т/с «Бальзаковский возраст, или Все мужики - сво...»
01.40 «Кулинарный поединок»

ТВ-3

06.00 М/с «Бэтмен будущего»
06.45 Т/с «Альф»
07.00 Д/ф «Третья планета от Солнца», ч.45
07.30 Как это сделано
08.00 Разрушители мифов
09.00 Д/ф «Современные чудеса», ч.64
10.00 Т/с «Медиум»
11.00 Т/с «Винтовая лестница»
12.00 Д/ф «Апокалипсис.Экологический кризис»
13.00 Д/ф «Городские легенды. Новодевичье кладбище. В поисках женского счастья»
13.30 Х/ф «Партнеры»
15.30 Разрушители мифов
16.30 Как это сделано
17.00 Т/с «Черная метка»
18.00 Д/ф «Оружейная мастерская «Фантомасов»
19.00 Т/с «Медиум»
20.00 Т/с «Винтовая лестница»
21.00 Д/ф «Апокалипсис.Солнечный удар»
22.00 Х/ф «Ярость гризли»
00.00 Т/с «Вавилон-5»

ДТВ

06.00 М/ф
08.00 «Тысяча мелочей»
08.30 «Самое смешное видео»
09.30 «Брачное чтиво»
10.30 Х/ф «Постарайся остаться живым»
12.05 «Улетное видео по-русски»
12.30 «Самое смешное видео»
13.00 «Судебные страсти»
14.00 Т/С «CSI: МЕСТО ПРЕСТУПЛЕНИЯ: ЛАС-ВЕГАС 10»
15.00 «Улетное видео»
16.00 «Дорожные войны»
16.30 «Вне закона»
17.00 «Судебные страсти»
18.00 «Спокойной ночи, мужики!»
18.30 «Самое смешное видео»
19.30 «Вне закона»
20.00 «Улетное видео»
21.00 «Дорожные войны»
22.00 «Брачное чтиво.Путь справедливости»
23.00 «Голые и смешные»
23.30 «Спокойной ночи, мужики!»
00.30 «Улетное видео по-русски»
01.00 Т/с «Без следа»

ГОРОДСКИЕ ВЕСТИ РЕКОМЕНДУЮТ

РОССИЯ-1
00.10 «В ПОСЛЕДНИЙ РАЗ»
(США, 2006 г.)
Преуспевающий бизнесмен Тэд берет в помощники молодого клерка Джейми, приехавшего в Нью-Йорк в поисках лучшей жизни, и вскоре страстно влюбляется в его невесту Белису. Под влиянием нахлынувшего на него чувства циничный и прагматичный деляга становится мягким и доверчивым и постепенно теряет жизненную хватку, которая всегда способствовала его успеху.

ТНВ

06.00 «Хэерле иртэ!»
08.00 «Доброе утро!»
09.00 Т/с «Ермоловы»
10.00 «Загадки истории»
10.30 «Жырлыйк эле!»
11.15 «Елмай!»
11.30 «Халкым минем...»
12.00 Т/с «Мэхэббэт утравы»
13.00 Д/ф «Владыка морей»
14.00 «Новости Татарстана»
14.15 «Хочу мультфильм!»
14.30 «Кучтэнэч»
14.45 «Яшьлэр тукталышы»
15.15 «Жырлыйсы килеп тора»
16.00 Т/ф «Син бит минем бергенэм», ч.2
16.45 «Татарстан хэбэрлэре»
17.00 Т/с «Мэхэббэт утравы»
18.00 «Кучтэнэч»
18.15 «Хочу мультфильм!»
18.30 «Новости Татарстана»
19.00 Д/ф «Бессмертная армия императора»
20.00 «Татарстан хэбэрлэре»
20.30 «Алтын читлек». «Зо-Лэй-Лэ» триосы, Р. Низамов, А. Хэйри жырлыйлар
21.00 «Кучтэнэч»
21.15 «Хочу мультфильм!»
21.30 «Новости Татарстана»
22.00 Т/с «Золотой теленок»
23.00 Т/с «Ермоловы»
00.00 «Автомобиль»

ОТВ

05.20, 09.30, 00.15 «Действующие лица»
05.35 Новости ТАУ «9 1/2»
06.35 «Патрульный участок»
07.00 «Хорошее настроение»
09.00, 10.00, 11.00, 12.00, 13.00, 14.00, 15.00, 16.00, 17.00, 18.00 «События. Каждый час»
09.10 «ГУРМЭ»
10.20 «События УрФО»
11.10 «Дорога в Азербайджан»
11.45 «События. Образование»
12.30 «События. Акцент»
12.45, 13.45 «События. Обзор прессы»
13.10 «Вопрос с пристрастием»
14.05 Молодежная программа
14.40 «De facto»
15.05 Д/ф «Счастье по-советски. Испытание фортуной»
15.35 «Мед. Эксперт»
16.05 Д/ф «Холодная дипломатия 53-го...»
16.35 «Политклуб»
17.10 «Авиа ревю»
17.30 Экспертиза
18.10, 00.30 «Патрульный участок»
18.30 Т/с «Амапола»
19.30, 23.00, 01.20 «События. Итоги»
20.00, 01.50 «События. Акцент»
20.30 «Прямая линия. Здоровье»
21.00, 02.20 Новости ТАУ «9 1/2»
22.00 Т/с «Медвежья охота»
23.30 «События УрФО»

СТС

06.00 М/с «Росомаха и люди Икс»
06.55 М/с «Смешарики»
07.00 М/с «Скуби Ду»
07.30 Т/с «Папины дочки»
08.00 Т/с «Даешь молодежь!»
09.00 Т/с «6 кадров»
09.30 Т/с «Маргоша»
10.30 Х/ф «Парк юрского периода»
12.50 Т/с «6 кадров»
13.30 М/с «Семья почемучек»
14.00 М/с «Ясон и герои Олимпа»
14.30 М/с «Джуманджи»
15.00 М/с «Каспер, который живет под крышей»
15.30 Т/с «Папины дочки»
17.30 «Галилео»
18.30 Т/с «Даешь молодежь!»
19.30 Т/с «Воронины»
20.30 Т/с «Маргоша»

21.30 Х/Ф «ЗАТЕРЯННЫЙ МИР.ПАРК ЮРСКОГО ПЕРИОДА 2»
00.00 Т/с «6 кадров»
00.30 «Инфомания»
01.00 Х/ф «Легенда об искателе»

РОССИЯ К

06.30 Канал «Евроньюс»
10.00, 15.30, 19.30, 23.30 Новости культуры
10.15 «Главная роль»
10.40 Х/ф «Возвращение»
12.10 Д/ф «Лики неба и земли»
12.20 «Полон верой и любовью».Н. Солдатенков
13.00 Д/ф «Вся правда о Ганнибале», ч.1
13.50 «Пятое измерение»
14.20 Х/ф «Открытая книга», 1 и 2 с.
15.40 М/с «Зверопорт»
15.50 М/ф «В яранге горит огонь»
16.10 Т/с «Волшебное дерево»
16.40 Д/с «Поместье Сурикат»
17.05 «Покажем зеркало природе...»
17.30 Д/ф «Шарль Перро»
17.40 «Российские звезды мировой оперы».Е. Щербаченко и В. Ладюк
18.40 «Искатели». «Золотые ворота Владимира»
19.45 «Главная роль»
20.05 «Власть факта»
20.45 «Больше, чем любовь»
21.25 Д/ф «Вся правда о Ганнибале», ч.2
22.15 «Апокриф»
23.00 «Покажем зеркало природе...»
23.50 Х/ф «Весна Микеланджело» 1 с.
01.25 «Лето Господне». «Святое Богоявление. Крещение Господне»

ТВЦ

06.00 «Настроение»
08.25 Х/ф «Ты - мне, я - тебе»

10.00 Х/Ф «ПОДРУГА ОСОБОГО НАЗНАЧЕНИЯ»
11.30 СОБЫТИЯ
11.45 «Подруга особого назначения». Продолжение фильма
14.30 СОБЫТИЯ
14.45 «Деловая Москва»
15.10, 17.50 «Петровка, 38»
15.25 Т/с «Мошенники»
16.30 «Врачи»
17.30 СОБЫТИЯ
18.10 М/ф «Замок лгунов», «Самый маленький гном»
18.50 Т/с «Моя граница»
19.55 Реальные истории. «Потребитель всегда прав!»
20.30 СОБЫТИЯ
21.00 Х/ф «Первая попытка» 2 с.
22.55 Д/ф «Пласидо Доминго. Проклятье оперы»
23.45 СОБЫТИЯ
00.20 Х/ф «Сумка инкассатора»
02.00 Х/ф «Я, следователь...»

TV1000

06.00 Х/ф «О»
08.00 Х/ф «Осторожно, двери закрываются!»
10.00 Х/ф «Освобождая место»
12.00 Анимац.фильм «Ночная буря» (Япония)
14.00 Х/ф «Американский президент»
16.00 Х/ф «Семейное дело»
18.00 Х/ф «Август Раш»
20.05 Х/ф «Шесть жен Генри Лефэя»
22.00 Х/ф «Мать и дитя»
00.30 Х/ф «О»
02.10 Х/ф «Знать бы, что я гений»
04.00 Х/ф «Однажды в Версале»

TV1000

09.00 Х/ф «Я обещала, я уйду»
11.00 Х/ф «Учитель музыки»
13.00 Х/ф «Казнить нельзя помиловать»
15.00 Х/ф «Формула Зеро»
17.00 Х/ф «Присутствие»
19.00 Х/ф «Кидалы в бегах»
21.00 Х/ф «Новогодний киллер»
23.00 Х/ф «Не хлебом единым»
01.30 Х/ф «Как поймать магазинного вора»
03.00 Х/ф «Мы поженимся, в крайнем случае, созвонимся!»
05.00 Х/ф «Адель»
07.00 Х/ф «Кошечка»

ДОМАШНИЙ

06.30 «Еда»
07.00 «Одна за всех»
07.30 Т/с «Моя прекрасная няня»
08.00 Т/с «Она написала убийство»
09.00 «Дела семейные»
10.00 Т/с «Фаворитка»
11.00 Т/с «Возьми меня с собой»
12.00 Х/Ф «ДВОЕ В НОВОМ ДОМЕ»
13.35 «Спросите повара»
14.00 Т/с «Не родись красивой»
15.00 Д/с «Моя правда»
16.00 «Дела семейные»
17.00 Т/с «Таксист»
18.00 Х/Ф «НАШ ДОМАШНИЙ МАГАЗИН»
18.30 Д/с «Моя правда»
19.30 Т/с «Моя прекрасная няня»
20.00 Т/с «Возьми меня с собой»
21.00 Д/драма «Незвездное детство»
21.30 «Одна за всех»
22.00 Т/с «Правильная жена»
23.00 «Одна за всех»
23.30 Х/Ф «СЛЕДЫ НА СНЕГУ»
01.05 Д/с «Необыкновенные судьбы»
01.35 «Музыка на «Домашнем»

РЕН

05.00 Неизвестная планета, ч.2. «Магический Алтай»
05.30 Громкое дело «Грабовой.История одного мошенника»
06.00 Неизвестная планета, ч.2. «Остров на экваторе»
06.30 «Час суда с П.Астаховым»
07.30 «Званый ужин»
08.30 «Давайте разберемся!»
09.30 «Новости 24»
10.00 «В час пик»
11.00 «Час суда с П.Астаховым»
12.00 «Экстренный вызов»
12.30 «Новости 24»
13.00 «Званый ужин»
14.00 Х/Ф «ЧЕРНЫЙ РЫЦАРЬ»
16.00 «Экстренный вызов»
16.30 «Новости 24»
17.00 «Давайте разберемся!»
18.00 «В час пик»
19.30 «Новости 24»
20.00 Т/с «Солдаты 2»
22.00 «Внимание! Распродажа». «Жадность»
23.00 «Экстренный вызов»
23.30 «Новости 24» с М.Осокиным»
00.00 Х/ф «Универсальный солдат 2: Братья по оружию»

ТНТ

06.00 «Оборотная сторона прогресса». «Необъяснимо, но факт»
07.00 «Детки подросли»
07.55 М/с «Приключения Джимми Нейтрона, мальчика-гения»
08.30 «Комеди Клаб»
09.30 Т/с «Универ»
10.30 Т/с «Женская лига: парни, деньги и любовь»
11.00 Т/с «Счастливы вместе»
11.45 М/с «Тасманский дьявол»
12.40 «Котопес»
13.30 М/с «Бэтмен: отважный и смелый»
14.00 Т/с «Женская лига»
14.30 «Дом 2.Live»
16.05 Х/ф «Месть пушистых»
18.00 Т/с «Универ»
18.30 Т/с «Реальные пацаны»
19.00 Т/с «Женская лига: парни, деньги и любовь»
19.30 Т/с «Счастливы вместе»
20.00 Т/с «Универ»
20.30 Т/с «Реальные пацаны»
21.00 Х/ф «Повелитель еды»
23.00 «Дом 2.Город любви»
00.00 «Дом 2.После заката»
00.30 «Секс» с А.Чеховой
01.00 «Комеди Клаб»

ЗВЕЗДА

06.00 М/ф
06.25 Д/с «Вулканы мира». «Африканский Рог - геологический рай»
07.00 Обзор прессы
07.05 Д/с «Кремль-9». «Гараж особого назначения»
07.55 Т/с «Маршрут»
09.00 Новости
09.15 Т/с «Маршрут»
10.20 Д/с «За далью времени». «Тайны ненаписанной книги»
10.55 Т/с «Морской патруль»
13.00 Новости
13.15 Д/с «Кремль-9». «Полк специального назначения»
14.15 Х/ф «Звезда»
16.00 Новости
16.15 Х/Ф «ВЕТЕР СТРАНСТВИЙ»
18.00 Новости
18.30 Т/с «Огнеборцы»
19.30 Д/с «Невидимый фронт»
19.55 Т/С «МОРСКОЙ ПАТРУЛЬ»
22.00 Новости
22.30 Т/с «Маршрут»
00.35 Х/Ф «ТИХОЕ СЛЕДСТВИЕ»

РОССИЯ 2

07.00 «Все включено»
08.00 Top Gear
09.00 «Вести-Спорт»
09.15 «Вести.ru»
09.30 «Все включено»
10.25 «Технологии спорта»
11.00 «Вести-Спорт»
11.15 «Моя планета»
12.40 «Наука 2.0»
13.10 «Там, где нас нет.Швейцария»
13.40 «Вести.ru»
14.00 «Вести-Спорт»
14.10 «Неделя спорта»
15.00 «Все включено»
15.50 Биатлон.Кубок мира. Трансляция из Германии
19.25 «Вести-Спорт»
19.40 Х/ф «Стальные тела»
21.40 Хоккей.КХЛ. «Витязь» (Чехов) - «Северсталь» (Череповец). Прямая трансляция
00.00 «Вести.ru»
00.15 «Вести-Спорт»
00.35 «Биатлон с Дмитрием Губерниевым»
01.05 Top Gear
02.10 «Вести-Спорт»
02.20 «Моя планета»
03.45 «Вести.ru»

5 КАНАЛ

08.00 Д/с «Жить на воле.Эверглейдс, болотные крокодилы»
09.00 Д/ф «Невероятные постройки»
10.00 «Сейчас»
10.30 Х/ф «Контракт века»
13.10 Д/с «Подводная одиссея команды Кусто»
14.00 «Сейчас»
14.30 «Реальный мир»
15.00 Х/Ф «ЗДРАВСТВУЙ И ПРОЩАЙ»
17.00 «Сейчас»
17.30 Т/с «Адъютант его превосходительства»
19.00 «Открытая студия»
20.00 «Программа передач С.Сорокиной и А. Максимова»
21.00 «Сейчас»
21.30 «Реальный мир»
22.00 Д/с «Жить на воле.Южная Африка, гепарды в пустыне»
23.00 Т/с «Агент национальной безопасности»
00.00 «Сейчас»
00.30 «Суд времени»
01.25 Х/ф «Тайна рукописи»
03.55 Х/ф «Похороны»
05.45 Д/ф «Удивительная планета»

РЕКЛАМА

Новости в один клик www.revda-info.ru

19 /01/11 НАЖМИ НА КНОПКУ СР

ПЕРВЫЙ

05.00 «Доброе утро!»
09.00, 12.00, 15.00, 03.00 Новости
09.10 «Контрольная закупка»
09.40 «Жить здорово!»
10.50 «ЖКХ»
12.20 «Модный приговор»
13.20 «Детективы»
14.00 Другие новости
14.20 «Понять.Простить»
15.20 «Хочу знать»
15.50 Т/с «Обручальное кольцо»
16.50 «Федеральный судья»
18.00 Вечерние Новости
18.20 Т/с «След»
19.00 «Давай поженимся!»
20.00 «Пусть говорят»
21.00 «Время»
21.30 Т/с «Доктор Тырса»
22.20 «Среда обитания». «Гадание на кофейной гуще»
23.30 Ночные новости
23.50 Т/с «Обмани меня»
00.40 **Х/ф «ДОКТОР ДУЛИТТЛ 2»**
02.15 Х/ф «И у холмов есть глаза»
03.05 Х/ф «И у холмов есть глаза»
04.20 «Хочу знать»

РОССИЯ-1

05.00 «Утро России»
09.05 «Разбитые мечты актрисы Никищихиной»
10.00 «О самом главном»
11.00, 14.00, 16.00, 20.00 Вести
11.30, 14.30, 16.30, 20.30 Вести-Москва
11.50 Т/с «Маршрут милосердия»
12.50 «Настоящая жизнь»
13.45 «Вести.Дежурная часть»
14.50 «Кулагин и партнеры»
16.50 Т/с «Ефросинья»
17.55 Т/с «Все к лучшему»
18.55 Т/с «Институт благородных девиц»
20.50 «Спокойной ночи, малыши!»
21.00 Т/с «Пятая группа крови»
23.50 «Вести +»

00.10 **Х/ф «УЖИН В ЧЕТЫРЕ РУКИ»**

НТВ

10.00, 13.00, 16.00, 19.00, 23.15 «Сегодня»
10.20 «Особо опасен!»
10.55 «До суда»
12.00 «Суд присяжных»
13.30 Т/с «Ментовские войны»
15.30 «Чрезвычайное происшествие. Обзор»
16.30 Т/с «Эра стрельца»
18.30 «Чрезвычайное происшествие. Обзор»
19.30 Т/с «Паутина»
21.30 **Х/ф «Зверобой»**

23.35 **Т/С «БАЛЬЗАКОВСКИЙ ВОЗРАСТ, ИЛИ ВСЕ МУЖИКИ - СВО...»**
01.40 «Квартирный вопрос»
02.45 «Суд присяжных»
03.45 «Особо опасен!»

ТВ-3

06.00 М/с «Бэтмен будущего»
06.45 Т/с «Альф»
07.00 Д/ф «Третья планета от Солнца», ч.46
07.30 Как это сделано
08.00 Разрушители мифов
09.00 Д/ф «Современные чудеса», ч.66
10.00 Т/с «Медиум»
11.00 Т/с «Винтовая лестница»
12.00 Д/ф «Апокалипсис.Солнечный удар»
13.00 Д/ф «Городские легенды. Москва. Марьина роща»
13.30 **Х/ф «ЯРОСТЬ ГРИЗЛИ»**
15.30 Разрушители мифов
16.30 Как это сделано
17.00 Т/с «Черная метка»
18.00 Д/ф «Миллион в молочном бидоне»
19.00 Т/с «Медиум»
20.00 Т/с «Винтовая лестница»
21.00 Д/ф «Апокалипсис.Электронный разум»
22.00 **Х/ф «Выжившее зло»**
00.00 Т/с «Вавилон-5»

ДТВ

14.00 **Т/С «CSI: МЕСТО ПРЕСТУПЛЕНИЯ: ЛАС-ВЕГАС 10»**
15.00 «Улетное видео»
16.00 «Дорожные войны»
16.30 «Вне закона»
17.00 «Судебные страсти»
18.00 «Спокойной ночи, мужики!»
18.30 «Самое смешное видео»
19.00 «Самое смешное видео»
19.30 «Вне закона»
20.00 «Улетное видео»
21.00 «Дорожные войны»
22.00 «Брачное чтиво.Путь справедливости»
23.00 «Голые и смешные»
23.30 **«СПОКОЙНОЙ НОЧИ, МУЖИКИ!»**
00.30 «Улетное видео по-русски»
01.00 Т/с «Без следа»
01.55 Т/с «Рыцарь дорог»
02.50 **Т/С «ЗАКОН И ПОРЯДОК 9»**
03.50 Т/с «Ищейка»
04.45 «Самое смешное видео»
05.05 «Самое смешное видео по-русски»

ГОРОДСКИЕ ВЕСТИ РЕКОМЕНДУЮТ

ТНТ
21.00 «ДНЕВНИКИ НЯНИ»
(США, 2007 г.)
Молодая студентка колледжа из рабочего класса, устраиваясь подработать няней в одной из богатых семей из Манхэттэна, никак не могла предвидеть, какими сложностями все это для нее обернется. Изнеженная жена, вечно где-то пропадающий муж и донельзя избалованный четырехлетний ребенок постоянно становятся источниками проблем для нее...

ТНВ

06.00 «Хэерле иртэ!»
08.00 «Доброе утро!»
09.00 Т/с «Ермоловы»
10.00 «Загадки истории»
10.30 «Сон димэгез».Айгол Бариева жырлый
11.00 «Китап»
11.30 «Яшэсен театр!»
12.00 Т/с «Мэхэббэт утравы»
13.00 «Секреты татарской кухни»
13.30 «Среда обитания»
14.00 «Новости Татарстана»
14.15 «Хочу мультфильм!»
14.30 «Кучтэнэч»
14.45 «Син - минеке, мин - синеке»
15.15 М/ф
15.40 «Жырлыйбыз да, биибез!»
15.45 Т/ф «Урланган мэхэббэт», ч.1
16.45 «Татарстан хэбэрлэре»
17.00 Чемпионат КХЛ.»Югра» (Ханты-Мансийск) - «Ак Барс» (Казань). Трансляция из Ханты-Мансийска
19.15 «Новости Татарстана»
20.00 «Татарстан хэбэрлэре»
20.30 «Кара-каршы»
21.00 «Кучтэнэч»
21.15 «Хочу мультфильм!»
21.30 «Новости Татарстана»
22.00 Т/с «Золотой теленок»
23.00 Т/с «Ермоловы»
00.00 «Видеоспорт»
00.30 Д/ф «Ангел»

ОТВ

05.20, 09.30, 00.15 «Действующие лица»
05.35 Новости ТАУ «9 1/2»
06.35 «Патрульный участок»
07.00 «Хорошее настроение»
09.00, 10.00, 11.00, 12.00, 13.00, 14.00, 15.00, 16.00, 17.00, 18.00 «События. Каждый час»
09.10 «De facto»
10.20 «События УрФО»
11.10 «Национальное измерение»
11.45 «События. Парламент»
12.30 «События. Акцент»
12.45, 13.45 «События. Обзор прессы»
13.10 Экспертиза
14.05 Т/с «Амапола»
15.05 Д/ф «Холодная дипломатия 53-го...»
15.35 «Депутатское расследование»
16.05 Т/с «Медвежья охота»
17.10 «Все о Ж.К.Х.»
17.30 «Кабинет министров»
18.10, 00.30 «Патрульный участок»
18.30 Т/с «Амапола»
19.30, 23.00, 01.20 События. Итоги»
20.00, 01.50 «События. Акцент»
20.30 «Прямая линия. Образование»
21.00, 02.20 Новости ТАУ «9 1/2»
22.00 Т/с «Российская империя. Начало»
23.30 «События УрФО»
00.00 «Автобан»

СТС

06.00 М/с «Росомаха и люди Икс»
06.55 М/с «Смешарики»
07.00 М/с «Скуби Ду»
07.30 Т/с «Папины дочки»
08.00 Т/с «Даешь молодежь!»
09.00 Т/с «6 кадров»
09.30 Т/с «Маргоша»
10.30 **Х/ф «ЗАТЕРЯННЫЙ МИР.ПАРК ЮРСКОГО ПЕРИОДА 2»**
13.00 Т/с «6 кадров»
13.30 М/с «Семья почемучек»
14.00 М/с «Ясон и герои Олимпа»
14.30 М/с «Джуманджи»
15.00 М/с «Каспер, который живет под крышей»
15.30 Т/с «Папины дочки»
17.30 «Галилео»
18.30 **Т/С «ДАЕШЬ МОЛОДЕЖЬ!»**
19.00 Т/с «Даешь молодежь!»
19.30 Т/с «Воронины»
20.30 Т/с «Маргоша»
21.30 **Х/ф «ПАРК ЮРСКОГО ПЕРИОДА 3»**
23.15 Т/с «6 кадров»
00.00 Т/с «6 кадров»
00.30 «Инфомания»
01.00 **Х/ф «ЛЕГЕНДА ОБ ИСКАТЕЛЕ»**
02.40 Т/с «Кремлевские курсанты»
04.40 М/ф «Молодильные яблоки»
05.05 «Музыка на СТС»

РОССИЯ К

10.00, 15.30, 19.30, 23.30 Новости культуры
10.15 «Главная роль»
10.40 **Х/ф «Весна Микеланджело» 1 с.**
12.15 «Лето Господне». «Святое Богоявление. Крещение Господне»
12.45 Д/ф «Троицкий монастырь в Сергиевом посаде»
13.00 Д/ф «Вся правда о Ганнибале», ч.2
13.50 «Легенды Царского села»
14.20 Т/с «Открытая книга»
15.40 М/с «Зверопорт»
15.50 М/ф
16.10 Т/с «Волшебное дерево»
16.40 Д/с «Поместье Сурикат»
17.05 «Покажем зеркало природе...»
17.30 Д/ф «Старый город Иерусалима и христианство»
17.45 «Российские звезды мировой оперы».Д. Корчак
18.35 Д/ф «Васко да Гама»
18.40 «Искатели»
19.45 «Главная роль»
20.05 «Абсолютный слух»
20.45 Д/ф «Евгений Колобов»
21.25 Д/ф «Когда римляне правили Египтом»
22.15 «Магия кино»
23.00 «Покажем зеркало природе...»
23.50 **Х/ф «Весна Микеланджело» 2 с.**
01.25 Д/ф «И оглянулся я на дела мои...»

ТВЦ

14.00 Реальные истории. «Битва за красоту»
14.30 СОБЫТИЯ
14.45 «Деловая Москва»
15.10, 17.50 «Петровка, 38»
15.25 Т/с «Мошенники»
16.30 «Врачи»
17.30 СОБЫТИЯ
18.10 М/ф «Разные колёса», «Влюблённое облако»
18.50 Т/с «Моя граница»
19.55 «Прогнозы»
20.30 СОБЫТИЯ

21.00 **Х/ф «ГЛАВНОЕ - УСПЕТЬ»**
22.45 Д/ф «Давай помиримся!»
23.40 СОБЫТИЯ
00.15 **Х/ф «Чек»**
02.15 **Х/ф «СТРЕЛЕЦ НЕПРИКАЯННЫЙ»**
04.00 **Х/ф «Американский дедушка»**
05.40 М/ф «Самый главный»

TV1000

06.00 Х/ф «Тайны «Ночного дозора»
08.20 **Х/ф «Мать и дитя»**
10.30 **Х/ф «Семейное дело»**
12.10 **Х/ф «Август Раш»**
14.10 **Х/ф «ШЕСТЬ ЖЕН ГЕНРИ ЛЕФЭЯ»**
16.00 **Х/ф «Зверинец»**
18.00 **Х/ф «Команда»**
20.10 **Х/ф «Любовь и другие катастрофы»**
22.00 **Х/ф «Август»**
00.00 **Х/ф «Тайны «Ночного дозора»**
02.30 «Постскриптум»
04.10 **Х/ф «Держи дистанцию»**

TV1000

09.00 Х/ф «Формула Зеро»
11.00 **Х/ф «Присутствие»**
13.00 **Х/ф «Кидалы в бегах»**
15.00 **Х/ф «День зависимости»**
16.30 **Х/ф «Чародеи»**
19.30 **Х/ф «Ничего личного»**
21.30 **Х/ф «МЫ ПОЖЕНИМСЯ, В КРАЙНЕМ СЛУЧАЕ, СОЗВОНИМСЯ!»**
23.00 **Х/ф «Адель»**
01.00 **Х/ф «Кошечка»**
03.00 **Х/ф «Четыре возраста любви»**
05.00 **Х/ф «Точка»**
07.00 **Х/ф «Мусульманин»**

ДОМАШНИЙ

14.00 Т/с «Не родись красивой»
15.00 Д/с «Моя правда»
16.00 «Дела семейные»
17.00 Т/с «Таксист»
18.00 **Х/ф «Наш домашний магазинн»**
18.30 Д/с «Моя правда»
19.30 Т/с «Моя прекрасная няня»
20.00 Т/с «Возьми меня с собой»
21.00 Д/ф «Незвездное детство»
21.30 «Одна за всех»
22.00 Т/с «Правильная жена»
23.00 «Одна за всех»

23.30 **Х/ф «ЕДИНОЖДЫ СОЛГАВ...»**
01.25 Т/с «Лалола»
02.20 Т/с «Предательство»
03.15 Д/ф «Не отрекаются любя»
04.10 «Скажи, что не так?!»
05.10 «Музыка на «Домашнем»

РЕН

14.00 Х/ф «Универсальный солдат 2: Братья по оружию»
16.00 «Экстренный вызов»
16.30 «Новости 24»
17.00 «Давайте разберемся!»
18.00 «В час пик»
19.30 «Новости 24»
20.00 Т/с «Солдаты 2»
22.00 «Список можно продолжать». «Гениальный сыщик»
23.00 «Экстренный вызов»
23.30 «Новости 24» с М.Осокиным»

00.00 **Х/ф «УНИВЕРСАЛЬНЫЙ СОЛДАТ 3: СНОВА В ДЕЛЕ»**
01.50 «Любовь зла». «Судьба человека»
02.50 Т/с «Русское средство»
03.45 Гениальный сыщик «Список можно продолжать»

ТНТ

12.10 М/с «Тасманский дьявол»
12.40 М/с «Котопес»
13.00 М/с «Котопес»
13.30 М/с «Бэтмен: отважный и смелый»
14.00 Т/с «Женская лига»
14.30 «Дом 2.Live»
16.10 **Х/ф «Повелитель еды»**
18.00 Т/с «Универ»
18.30 Т/с «Реальные пацаны»
19.00 Т/с «Женская лига: парни, деньги и любовь»
19.30 Т/с «Женщины бранятся - только тешатся». «Счастливы вместе»
20.00 Т/с «Универ»
20.30 Т/с «Реальные пацаны»
21.00 **Х/ф «ДНЕВНИКИ НЯНИ»**
23.00 «Дом 2.Город любви»
00.00 «Дом 2.После заката»
00.30 «Секс» с А.Чеховой
01.00 «Комеди Клаб»
02.00 Т/с «Друзья»
02.25 Т/с «Друзья»
02.50 **Х/ф «Список»**
04.40 «Дом 2.Город любви»
05.40 «Комедианты»

ЗВЕЗДА

14.00 Д/с «Герои великой войны»
14.15 **Х/ф «ИЩУ ДРУГА ЖИЗНИ»**

16.05 **Х/ф «СУРОВЫЕ КИЛОМЕТРЫ»**
18.00, 22.00 Новости
18.30 Т/с «Огнеборцы»
19.30 Д/с «Невидимый фронт»
19.55 Т/с «Морской патруль»
22.30 Т/с «Маршрут»
00.35 **Х/ф «Звезда»**
02.25 **Х/ф «ИЩУ ДРУГА ЖИЗНИ»**
04.10 Д/с «Детки в клетке»
04.45 Т/с «С Земли до Луны». «Аполлон-1»

РОССИЯ 2

12.00 «Моя планета»
13.10 «Там, где нас нет.Швейцария»
13.40 «Вести.ru»
14.00 «Вести-Спорт»
14.15 Профессиональный бокс
15.15 «Биатлон с Дмитрием Губерниевым»
15.45 Биатлон.Кубок мира. Трансляция из Германии
17.25 «Хоккей России»
17.55 Хоккей.КХЛ. «Авангард» (Омская область) - «Нефтехимик» (Нижнекамск). Прямая трансляция
20.15 «Вести-Спорт»
20.25 «Основной состав»
20.55 Хоккей.КХЛ. СКА (Санкт-Петербург) - «Металлург» (Магнитогорск)
23.15 Д/ф «Неприкасаемые»
00.00 «Вести.ru»
00.15 «Вести-Спорт»
00.35 **«РЕЙТИНГ ТИМОФЕЯ БАЖЕНОВА»**
01.05 Top Gear
02.10 «Вести-Спорт»
02.20 «Моя планета»
03.25 «Вести.ru»

5 КАНАЛ

08.00 Д/с «Жить на воле.Южная Африка, гепарды в пустыне»
09.00 Д/с «Самые сложные в мире механизмы.Ремонт двигателя РСУ»
10.00 «Сейчас»
10.30 **Х/ф «Мертвый сезон»**
13.10 Д/с «Подводная одиссея команды Кусто»
14.00 «Сейчас»
14.30 «Реальный мир»
15.05 **Х/ф «ИХ ЗНАЛИ ТОЛЬКО В ЛИЦО»**
17.00 «Сейчас»
17.30 Т/с «Адъютант его превосходительства»
19.00 «Открытая студия»
20.00 «Программа передач С.Сорокиной и А. Максимова»
21.00 «Сейчас»
21.30 «Реальный мир»
22.00 Д/с «Жить на воле.Амазония, лесные кошки»
23.00 Т/с «Агент национальной безопасности»
00.00 «Сейчас»
00.30 «Суд времени»
01.30 **Х/ф «Знак четырех»**

ЧТ 20 /01/11

НАЖМИ НА КНОПКУ

Новости в один клик www.revda-info.ru

РЕКЛАМА

ПЕРВЫЙ

05.00 «Доброе утро!»
09.00, 12.00, 15.00, 03.00 Новости
09.10 «Контрольная закупка»
09.40 «Жить здорово!»
10.50 «ЖКХ»
12.20 «Модный приговор»
13.20 «Детективы»
14.00 Другие новости
14.20 «Понять.Простить»
15.20 «Хочу знать»
15.50 Т/С «ОБРУЧАЛЬНОЕ КОЛЬЦО»
16.50 «Федеральный судья»
18.00 Вечерние Новости
18.20 Т/с «След»
19.00 «Давай поженимся!»
20.00 «Пусть говорят»
21.00 «Время»
21.30 Т/С «ДОКТОР ТЫРСА»
22.20 «Человек и закон»
23.30 Ночные новости
23.50 «Судите сами»
00.40 Х/Ф «МАКСИМАЛЬНОЕ УСКОРЕНИЕ»
02.40 Х/ф «Тихий омут»
03.05 Х/ф «Тихий омут»
04.25 «Хочу знать»

РОССИЯ-1

05.00 «Утро России»
09.05 «Индийские йоги, кто они? 40 лет спустя»
10.00 «О самом главном»
11.00 Вести
11.30, 14.30, 16.30, 20.30 Вести-Москва
11.50 Т/С «МАРШРУТ МИЛОСЕРДИЯ»
12.50 «Настоящая жизнь»
13.45 «Вести.Дежурная часть»
14.00 Вести
14.50 «Кулагин и партнеры»
16.00 Вести
16.50 Т/с «Ефросинья»
17.55 Т/с «Все к лучшему»
18.55 Т/с «Институт благородных девиц»
20.00 Вести
20.50 «Спокойной ночи, малыши!»
21.00 Т/С «ПЯТАЯ ГРУППА КРОВИ»
22.50 «Поединок»
23.50 «Вести +»
00.10 Х/Ф «МОРФИЙ»
02.35 Х/ф «Дельцы»
04.25 «Городок».Дайджест

НТВ

04.55 «НТВ утром»
08.30 Т/с «Таксистка»
09.30 «Чрезвычайное происшествие. Обзор»
10.00 «Сегодня»
10.20 «В зоне особого риска»
10.55 «До суда»
12.00 «Суд присяжных»
13.00 «Сегодня»
13.30 Т/с «Ментовские войны»
15.30 «Чрезвычайное происшествие. Обзор»
16.00 «Сегодня»
16.30 Т/с «Эра стрельца»
18.30 «Чрезвычайное происшествие. Обзор»
19.00 «Сегодня»
19.30 Т/с «Паутина»
21.30 Х/ф «Зверобой»
23.15 «Сегодня»
23.35 Т/с «Бальзаковский возраст, или Все мужики - сво...»
01.25 «Дачный ответ»
02.25 «Суд присяжных»
03.30 «Особо опасен!»
04.05 Т/с «Мертвые до востребования»

ТВ-3

06.00 М/с «Бэтмен будущего»
06.45 Т/с «Альф»
07.00 Д/ф «Третья планета от Солнца», ч.47
07.30 Как это сделано
08.00 Разрушители мифов
09.00 Д/ф «Современные чудеса», ч.66
10.00 Т/с «Медиум»
11.00 Т/с «Винтовая лестница»
12.00 Д/ф «Апокалипсис.Электронный разум»
13.00 Д/ф «Городские легенды. Санкт-Петербург. Михайловский замок»
13.30 Х/ф «Выжившее зло»
15.30 Разрушители мифов
16.30 Как это сделано
17.00 Т/с «Черная метка»
18.00 Д/ф «Ордена оптом и в розницу»
19.00 Т/с «Медиум»
20.00 Т/с «Винтовая лестница»
21.00 Д/ф «Апокалипсис.Терроризм»
22.00 Х/ф «Точка прерывания»
00.00 Т/с «Вавилон-5»

ДТВ

06.00 М/ф
08.00 «Тысяча мелочей»
08.30 «Самое смешное видео»
09.30 «Брачное чтиво»
10.30 Х/ф «Мой муж - инопланетянин»
12.15 «Улетное видео по-русски»
12.30 «Самое смешное видео»
13.00 «Судебные страсти»
14.00 Т/с «CSI: место преступления: Лас-Вегас 10»
15.00 «Улетное видео»
16.00 «Дорожные войны»
16.30 «Вне закона»
17.00 «Судебные страсти»
18.00 «Спокойной ночи, мужики!»
18.30 «Самое смешное видео»
19.30 «Вне закона»
20.00 «Улетное видео по-русски»
21.00 «Дорожные войны»
22.00 «Брачное чтиво.Путь справедливости»
23.00 «Голые и смешные»
23.30 «Спокойной ночи, мужики!»
00.30 «Улетное видео по-русски»
01.00 Т/с «Без следа»
01.50 Т/с «Рыцарь дорог»

ГОРОДСКИЕ ВЕСТИ РЕКОМЕНДУЮТ

ДОМАШНИЙ
23.30 «ТЮРЕМНЫЙ РОМАНС»
(Россия, 1993 г.)
Подлинная история любви Натальи Воронцовой к Сергею Мадуеву, известному в уголовном мире под кличкой Червонец. Уголовник, яркий и неординарный человек, влюбляет в себя женщину-юриста, которая помогает ему бежать из тюрьмы.

ТНВ

06.00 «Хэерле иртэ!»
08.00 «Доброе утро!»
09.00 Т/с «Ермоловы»
10.00 «Загадки истории»
10.30 «Музыкаль каймак»
11.15 «Елмай!»
11.30 «Яшьлегем язы»
12.00 Х/ф «Капка», 1 с.
13.00 «Аура любви»
13.30 Х/ф «У истоков жизни»
14.00 «Новости Татарстана»
14.15 «Хочу мультфильм!»
14.30 «Кучтэнэч»
14.45 «Мэктэп»
15.00 Т/ф «Ат ореккэн шомлы тон». «Экият»
15.40 «ТАТ-music»
15.55 Т/ф «Урланган мэхэббэт», ч.2
16.45 «Татарстан хэбэрлэре»
17.00 «Генеральная уборка»
18.00 «Кучтэнэч»
18.15 «Хочу мультфильм!»
18.30 «Новости Татарстана»
19.00 Д/ф «Владыка морей»
20.00 «Татарстан хэбэрлэре»
20.30 «Татарлар»
21.00 «Кучтэнэч»
21.15 «Хочу мультфильм!»
21.30 «Новости Татарстана»
22.00 Т/с «Золотой теленок»
23.00 Т/с «Ермоловы»
00.00 «Видеоспорт»
00.30 Д/ф «Владыка морей»

ОТВ

05.20, 09.30, 00.15 «Действующие лица»
05.35 Новости ТАУ «9 1/2»
06.35 «Патрульный участок»
07.00 «Хорошее настроение»
09.00, 10.00, 11.00, 12.00, 13.00, 14.00, 15.00, 16.00, 17.00, 18.00 «События. Каждый час»
09.10 «Резонанс»
10.20 «События УрФО»
11.10 «Минем илем»
11.45 «События. Интернет»
12.30 «События. Акцент»
12.45, 13.45 «События. Обзор прессы»
13.10 «Национальный прогноз»
13.25 «Наследники Урарту»
14.05 Т/с «Амапола»
15.05 Д/ф «Беженцы. Остаться в живых»
15.35 «ДобровестЪ»
16.05 Т/с «Российская империя. Начало». Фильм первый «Царевич Алексей»
17.10 «Имею право»
17.30 «Угол зрения»
18.10, 00.30 «Патрульный участок»
18.30 Т/с «Амапола»
19.30, 23.00, 01.20 «События. Итоги»
20.00, 01.50 «События. Акцент»
20.30, 03.40 «Прямая линия. ЖКХ»
21.00, 02.20 Новости ТАУ «9 1/2»
22.00 Т/с «Российская империя. Начало»

СТС

06.00 М/с «Росомаха и люди Икс»
06.55 М/с «Смешарики»
07.00 М/с «Скуби Ду»
07.30 Т/с «Папины дочки»
08.00 Т/с «Даешь молодежь!»
09.00 Т/с «6 кадров»
09.30 Т/с «Маргоша»
10.30 Х/ф «Парк Юрского периода 3»
12.15 Т/с «6 кадров»
12.30 «Снимите это немедленно!»
13.30 М/с «Семья почемучек»
14.00 М/с «Ясон и герои Олимпа»
14.30 М/с «Джуманджи»
15.00 М/с «Каспер, который живет под крышей»
15.30 Т/с «Папины дочки»
17.30 «Галилео»
18.30 Т/с «Даешь молодежь!»
19.30 Т/с «Воронины»
20.30 Т/с «Маргоша»

21.30 Х/Ф «КРОВАВЫЙ СПОРТ»
23.15 Т/с «6 кадров»
00.00 Т/с «6 кадров»
00.30 «Инфомания»
01.00 Х/ф «В лучах славы»

РОССИЯ К

06.30 Канал «Евроньюс»
10.00, 15.30, 19.30, 23.30 Новости
10.15 «Главная роль»
10.40 Х/ф «Весна Микеланджело» 2 с.
12.15 Д/ф «Береста-Береста»
12.25 Д/ф «По ту сторону сказки. Борис Рыцарев»
13.05 Д/ф «Когда римляне правили Египтом»
13.50 Век Русского музея
14.20 Т/с «Открытая книга»
15.40 М/с «Зверопорт»
15.50 М/ф «Шайбу! Шайбу!»
16.10 Т/с «Волшебное дерево»
16.40 Д/с «Поместье Сурикат»
17.05 «Покажем зеркало природе...»
17.30 Д/ф «Каркассонн.Грезы одной крепости»
17.45 «Российские звезды мировой оперы».Динара Алиева
18.40 «Искатели». «Русская Атлантида: Китеж-град - в поисках исчезнувшего рая»
19.45 «Главная роль»
20.05 «Черные дыры.Белые пятна»
20.45 «Сотворивший танец»
21.25 Д/ф «Гладиаторы»
22.15 «Культурная революция»
23.00 «Покажем зеркало природе...»
23.50 Х/ф «Весна Микеланджело» 3 с.
01.35 «Музыкальный момент». Пьесы для скрипки исполняет Н. Борисоглебский

ТВЦ

06.00 «Настроение»
08.30 Х/ф «Сумка инкассатора»
10.20 Д/ф «Георгий Бурков. Гамлет советского кино»
11.10, 15.10, 17.50 «Петровка, 38»
11.30 СОБЫТИЯ
11.45 Х/ф «Первая попытка» 1 с.
13.40 «Pro жизнь»
14.30 СОБЫТИЯ
14.45 «Деловая Москва»
15.25 Т/с «Мошенники»
16.30 «Врачи»
17.30 СОБЫТИЯ
18.10 М/ф «Зайчишка заблудился», «За час до свидания»
18.50 Т/с «Моя граница»
19.55 «Прогнозы»
20.30 СОБЫТИЯ

21.00 Х/Ф «ТИХИЕ СОСНЫ»
22.45 «мУЧИТЕЛЬная профессия». Фильм из цикла «Доказательства вины»
23.40 СОБЫТИЯ
00.15 Х/ф «Час пик»
02.20 Х/ф «Ты - мне, я - тебе»
04.00 Х/ф «Тревожная молодость»

TV1000

06.00 Х/ф «Самый лучший папа»
08.00 Х/ф «Август»
10.00 Х/ф «Зверинец»
12.00 Х/ф «Команда»
14.10 Х/ф «Любовь и другие катастрофы»
16.00 Х/ф «Безумно верная жена»
18.00 Х/ф «13 разговоров об одном»
20.00 Х/ф «Странные родственники»
22.00 Х/ф «Сестричка Бетти»
23.50 Х/ф «Самый лучший папа»
01.30 Х/ф «Внутренняя империя»
04.30 Х/ф «Шантаж»

TV1000

09.00 Х/ф «День зависимости»
10.30 Х/ф «Чародеи»
13.00 Х/ф «Ничего личного»
15.00 Х/ф «О любви в любую погоду»
17.30 Х/ф «Папа напрокат»
19.30 Х/ф «Несколько простых желаний»
21.00 Х/Ф «ЧЕТЫРЕ ВОЗРАСТА ЛЮБВИ»
23.00 Х/ф «Точка»
01.00 Х/ф «Мусульманин»
03.00 Х/ф «Артистка»
05.00 Х/ф «Кошачий вальс»
07.00 Х/ф «20 сигарет»

ДОМАШНИЙ

06.30 «Еда»
07.00 «Одна за всех»
07.30 Т/с «Моя прекрасная няня»
08.00 Т/с «Она написала убийство»
09.00 «Дела семейные»
10.00 Т/с «Фаворитка»
11.00 Т/с «Возьми меня с собой»
12.00 Х/Ф «ЕДИНОЖДЫ СОЛГАВ...»
14.00 Т/с «Не родись красивой»
15.00 Д/с «Моя правда»
16.00 «Дела семейные»
17.00 Т/с «Таксист»
18.00 Х/Ф «НАШ ДОМАШНИЙ МАГАЗИН»
18.30 Д/с «Моя правда»
19.30 Т/с «Моя прекрасная няня»
20.00 Т/с «Возьми меня с собой»
21.00 Д/ф «Незвездное детство»
21.30 «Одна за всех»
22.00 Т/с «Правильная жена»
23.00 «Одна за всех»
23.30 Х/Ф «ТЮРЕМНЫЙ РОМАНС»
01.25 Т/с «Лалола»
02.20 Т/с «Предательство»
03.15 Д/ф «Не отрекаются любя»
04.15 «Скажи, что не так?!»
05.15 «Музыка на «Домашнем»

РЕН

05.30 Громкое дело «Родноверы»
06.00 Неизвестная планета, ч.3. «Остров на экваторе»
06.30 «Час суда с П.Астаховым»
07.30 «Званый ужин»
08.30 «Давайте разберемся!»
09.30 «Новости 24»
10.00 «В час пик»
11.00 «Час суда с П.Астаховым»
12.00 «Экстренный вызов»
12.30 «Новости 24»
13.00 «Званый ужин»
14.10 Х/Ф «УНИВЕРСАЛЬНЫЙ СОЛДАТ 3: СНОВА В ДЕЛЕ»
16.00 «Экстренный вызов»
16.30 «Новости 24»
17.00 «Давайте разберемся!»
18.00 «В час пик»
19.30 «Новости 24»
20.00 Т/с «Солдаты 2»
22.00 «Документальный проект»
23.00 «Экстренный вызов»
23.30 «Новости 24» с М.Осокиным»
00.00 Х/Ф «ШЕСТОЙ ДЕНЬ»
02.15 Честно «Ушли и не вернулись»
03.15 Т/с «Русское средство»
04.00 «Документальный проект»

ТНТ

07.00 «Детки подросли»
07.55 М/с «Приключения Джимми Нейтрона, мальчика-гения»
08.30 «Комеди Клаб»
09.30 Т/с «Универ»
10.30 Т/с «Женская лига: парни, деньги и любовь»
11.00 Т/с «Счастливы вместе»
11.45 М/с «Тасманский дьявол»
12.40 М/с «Котопес»
13.30 М/с «Бэтмен: отважный и смелый»
14.00 Т/с «Женская лига»
14.30 «Дом 2.Live»
16.00 Х/ф «Дневники няни»
18.00 Т/с «Универ»
18.30 Т/с «Реальные пацаны»
19.00 Т/с «Женская лига: парни, деньги и любовь»
19.30 Т/с «Счастливы вместе»
20.00 Т/с «Универ»
20.30 Т/с «Реальные пацаны»
21.00 Х/ф «Супер Макгрубер»
23.00 «Дом 2.Город любви»
00.00 «Дом 2.После заката»
00.30 «Секс» с А.Чеховой
01.00 «Комеди Клаб»
02.00 Т/с «Друзья»
02.50 Х/ф «Последний поворот»

ЗВЕЗДА

06.00 М/ф
06.25 Д/с «Вулканы мира». «Эрта Але - мистический вулкан»
07.00 Обзор прессы
07.05, 13.15 Д/с «Кремль-9». «Василий Сталин. Взлет»
07.55 Т/с «Маршрут»
09.00 Новости
09.15 Т/с «Маршрут»
10.20 Д/с «За далью времени». «Волонтеры»
10.55 Т/с «Морской патруль»
13.00 Новости
14.15 Х/ф «Вера, Надежда, Любовь»
16.00 Новости
16.15 Х/ф «Тихое следствие»
18.00 Новости
18.30 Т/с «Огнеборцы»
19.30 Д/с «Невидимый фронт»
19.55 Т/с «Морской патруль»
22.00 Новости
22.30 Т/с «Маршрут»
00.35 Х/ф «Правда лейтенанта Климова»
02.20 Х/Ф «ВЕРА, НАДЕЖДА, ЛЮБОВЬ»
04.10 Д/с «Детки в клетке»
04.45 Т/с «С Земли до Луны». «Мы отошли от башни»

РОССИЯ 2

07.00 «Все включено»
07.55 Top Gear
09.00 «Вести-Спорт»
09.15 «Вести.ru»
09.30 «Все включено»
10.25 «Технологии спорта»
11.00 «Вести-Спорт»
11.10 «Моя планета»
13.10 «Рейтинг Тимофея Баженова»
13.40 «Вести.ru»
14.00 «Вести-Спорт»
14.10 «Спортивная наука»
14.55 «Начать сначала»
15.25 Профессиональный бокс
16.25 Х/Ф «ТЕНЕВОЙ ЧЕЛОВЕК»
18.20 Биатлон.Кубок мира. Спринт. Мужчины
20.00 «Вести-Спорт»
20.15 «Все включено»
21.00 «Основной состав»
21.30 Хоккей.КХЛ. «Динамо» (Москва) - «Динамо» (Рига). Прямая трансляция
00.00 «Вести.ru»
00.15 «Вести-Спорт»
00.35 Д/ф «Стилет»
00.55 Top Gear
02.00 «Вести-Спорт»

5 КАНАЛ

08.00 Д/с «Жить на воле.Амазония, лесные кошки»
09.00 Д/с «Самые сложные в мире механизмы.Реактивный двигатель «Боинга»
10.00 «Сейчас»
10.30 Х/ф «Миссия в Кабуле»
13.05 Д/с «Подводная одиссея команды Кусто»
14.00 «Сейчас»
14.30 «Реальный мир»
15.05 Х/Ф «КОЛЬЦО ИЗ АМСТЕРДАМА»
17.00 «Сейчас»
17.35 Т/с «Адъютант его превосходительства»
19.00 «Открытая студия»
20.00 «Программа передач С.Сорокиной и А. Максимова»
21.00 «Сейчас»
21.30 «Реальный мир»
22.00 Д/с «Жить на воле.Восточная Африка, земля крови и огня»
23.00 Т/с «Агент национальной безопасности»
00.00 «Сейчас»
00.30 «Суд времени»
01.25 «Детектив Загадка Эндхауза». (Россия)

РЕКЛАМА
Новости в один клик www.revda-info.ru
21 /01/11 НАЖМИ НА КНОПКУ ПТ

ПЕРВЫЙ

05.00 «Доброе утро!»
09.00, 12.00, 15.00 Новости
09.10 «Контрольная закупка»
09.40 «Жить здорово!»
10.50 «ЖКХ»
12.20 «Модный приговор»
13.20 «Детективы»
14.00 Другие новости
14.20 «Понять.Простить»
15.20 «Хочу знать»
15.50 Т/с «Обручальное кольцо»
16.50 «Федеральный судья»
18.00 Вечерние Новости
18.20 «Поле чудес»
19.10 «Давай поженимся!»
20.00 «20 лучших песен 2010 года»
21.00 «Время»
21.30 «20 лучших песен 2010 года»

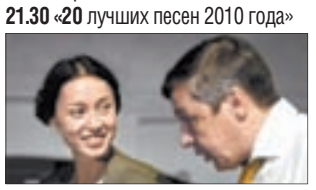

23.20 Х/ф «КАКРАКИ»
02.35 Х/ф «К северу от Аляски»
04.50 «Хочу знать»

РОССИЯ-1

05.00 «Утро России»
09.05 «Мусульмане»
09.15 «Мой серебряный шар.И. Ульянова»
10.10 «О самом главном»
11.00 Вести
11.30, 14.30, 16.30, 20.30 Вести-Москва
11.50 Т/с «Маршрут милосердия»
12.50 «Настоящая жизнь»
13.45 «Вести.Дежурная часть»
14.00 Вести
14.50 «Кулагин и партнеры»
16.00 Вести
16.50 Т/с «Ефросинья»
17.55 Т/с «Все к лучшему»
18.55 Т/с «Институт благородных девиц»
20.00 Вести
20.50 «Спокойной ночи, малыши!»
21.00 Т/С «ПЯТАЯ ГРУППА КРОВИ»
22.55 «Девчата»
23.50 Х/ф «Враг ъ1»
01.50 Х/ф «Террорист»
04.05 «Мой серебряный шар.И. Ульянова»

НТВ

04.55 «НТВ утром»
08.30 Т/с «Таксистка»
09.30 «Чрезвычайное происшествие. Обзор»
10.00, 13.00, 16.00, 19.00 «Сегодня»
10.20 «Спасатели»
10.55 «До суда»
12.00 «Суд присяжных»
13.30 «Суд присяжных: главное дело»
15.30 «Чрезвычайное происшествие. Обзор»
16.30 Т/с «Эра стрельца»
18.30 «Чрезвычайное происшествие. Обзор»
19.30 «Следствие вели...»
20.30 «Чрезвычайное происшествие. Расследование»
20.55 «НТВшники».Арена острых дискуссий
22.00 Х/ф «Егорушка»
23.55 Т/с «Бальзаковский возраст, или Все мужики - сво...»
01.50 Х/ф «Залезь на луну»
03.35 «Суд присяжных»
04.40 Т/с «Мертвые до востребования»

ТВ-3

06.00 М/ф
06.45 Т/с «Альф»
07.00 Д/ф «Третья планета от Солнца», ч.48
07.30 Как это сделано
08.00 Разрушители мифов
09.00 Д/ф «Современные чудеса», ч.67
10.00 Т/с «Медиум»
11.00 Т/с «Винтовая лестница»
12.00 Д/ф «Апокалипсис.Терроризм»
13.00 Д/ф «Городские легенды. Москва. Река Неглинка»
13.30 Х/ф «Точка прерывания»
15.30 Разрушители мифов
16.30 Как это сделано
17.00 Т/с «Черная метка»
18.00 «Тайны великих магов»
19.00 Т/с «Мерлин»
21.00 Х/ф «Воины неба и земли»
23.30 Т/с «Вавилон-5»
00.30 Европейский покерный тур
01.30 Т/с «Черная метка»
02.30 Т/с «Альф»
03.00 Д/ф «Третья планета от Солнца», ч.48

ДТВ

06.00 М/ф
08.00 «Тысяча мелочей»
08.30 «Самое смешное видео»
09.30 «Брачное чтиво»
10.30 Х/ф «Исчезновение»
12.30 «Самое смешное видео»
13.00 «Судебные страсти»
14.00 Т/с «CSI: место преступления: Лас-Вегас 10»
15.00 «Улетное видео по-русски»
16.00 «Дорожные войны»
16.30 «Вне закона»
17.00 «Судебные страсти»
18.00 «Спокойной ночи, мужики!»
18.30 «Самое смешное видео»
19.30 «Вне закона»
20.00 «Улетное видео по-русски»
21.00 «Дорожные войны»
21.30 «Дорожные войны»
22.00 «Брачное чтиво.Путь справедливости»
23.00 «Голые и смешные»
23.30 «Спокойной ночи, мужики!»
00.30 «Улетное видео по-русски»
01.00 Т/с «Без следа»
02.00 Т/с «Рыцарь дорог»
02.55 Т/с «Закон и порядок 9»

ГОРОДСКИЕ ВЕСТИ РЕКОМЕНДУЮТ

ПЕРВЫЙ
23.20 «КАКРАКИ»
(Россия, 2009 г.)
Когда-то Михал Михалыч хотел стать поэтом, а стал чиновником. Теперь у него есть жизненный опыт, семья, деньги, статус, власть. Но нет ощущения детской радости, когда человек бывает счастлив только от того, что наступило утро или идет дождь. И вдруг он встречает Настю, которая никогда не ела «какраков»...

ТНВ

05.50 «Жомга вэгазе»
06.00 «Хэерле иртэ!»
07.50 «Актуальный ислам»
08.00 «Доброе утро!»
09.00 «Оныта алмыйм...»
10.00 «Мэдэният доньясында»
11.00 «Татар халык жырлары»
11.20 «Жомга вэгазе»
11.30 «Нэсыйхэт»
12.00 Х/ф «Капка», 2 с.
13.00 «Аура любви»
13.25 «Реквизиты былой суеты»
13.40 «НЭП»
14.00 «Новости Татарстана»
14.15 «Хочу мультфильм!»
14.30 «Кучтэнэч»
14.45 Х/ф «Учим татарский»
15.15 М/ф
15.45 «Алмачуар»
16.00 Чемпионат КХЛ.»Авангард» (Омск) - «Ак Барс» (Казань)
16.45 «Татарстан хэбэрлэре»
18.15 «Хочу мультфильм!»
18.30 «Новости Татарстана»
19.00 «Прямая связь»
20.00 «Татарстан хэбэрлэре»
20.30 «Адэм белэн һава»
21.00 «Кучтэнэч»
21.15 «Хочу мультфильм!»
21.30 «Новости Татарстана»
22.00 Х/ф «Супружество»
23.40 «Джазовый перекресток»
00.10 Х/ф «Четвертый вид»

ОТВ

05.20, 09.30 «Действующие лица»
05.35 Новости ТАУ «9 1/2»
06.35 «Патрульный участок»
07.00 «Хорошее настроение»
09.00, 10.00, 11.00, 12.00, 13.00, 14.00, 15.00, 16.00, 17.00, 18.00 «События. Каждый час»
09.10 «De facto»
10.20 «События УрФО»
11.10 «Кабинет министров»
11.45 «Свой дом»
12.30 «События. Акцент»
12.45, 13.45 «События. Обзор прессы»
13.10 «Угол зрения»
14.05 Т/с «Амапола»
15.00 «События. Каждый час»
15.05 Д/ф «Красота по-советски. Испытание модой»
15.35 «Бильярд Урала»
16.05 Т/с «Российская империя. Начало»
17.10 «Студия приключений»
17.30 «Национальный прогноз»
17.45 «Горные вести»
18.10, 00.30 «Патрульный участок»
18.30 Т/с «Амапола»
19.30, 23.00, 01.20 «События. Итоги»
20.00, 01.50 «События. Акцент»
20.30, 03.40 «Прямая линия. Право»
21.00, 02.20 Новости ТАУ «9 1/2»
22.00 Д/ф «Генералы городских джунглей»
23.30 «События УрФО»

СТС

06.00 М/с «Росомаха и люди Икс»
06.55 М/с «Смешарики»
07.00 М/с «13 призраков Скуби Ду»
07.30 Т/с «Папины дочки»
08.00 Т/с «Даешь молодежь!»
09.00 Т/с «6 кадров»
09.30 Т/с «Маргоша»
10.30 Х/ф «Кровавый спорт»
12.15 Т/с «6 кадров»
12.30 «Снимите это немедленно!»
13.30 М/с «Семья почемучек»
14.00 М/с «Ясон и герои Олимпа»
14.30 М/с «Джуманджи»
15.00 М/с «Каспер, который живет под крышей»
15.30 Т/с «Папины дочки»
17.30 «Галилео»
18.30 Т/с «Даешь молодежь!»
19.30 Т/с «Воронины»
20.00 Т/с «6 кадров»

21.00 Х/Ф «ИСТОРИЯ РЫЦАРЯ»
23.30 «Случайные связи»
00.15 Т/с «Даешь молодежь!»
01.15 Х/ф «Моя первая свадьба»

РОССИЯ К

06.30 Канал «Евроньюс»
10.00, 15.30, 19.30, 23.30 Новости культуры
10.15 «Главная роль»
10.40 Х/ф «Весна Микеланджело» 3 с.
12.25 Д/ф «Огюст Монферран»
12.55 Д/ф «Гладиаторы»
13.50 «Странствия музыканта»
14.20 Т/с «Открытая книга»
15.40 «В музей - без поводка»
15.50 М/ф «Василиса Микулишна»
16.10 «За семью печатями»
16.40 Д/с «Поместье Сурикат»
17.05 «Покажем зеркало природе...». «Профессор Т.Черниговская о проблемах мышления», ч. 4
17.35 «Царская ложа»
18.20 Д/ф «Николай Голованов. Главный дирижер Советского Союза»
19.00 «Смехоностальгия»
19.45 Т/с «Николя ле Флок». «Человек со свинцовым чревом»
21.30 «Линия жизни».А. Карпов
22.25 Концерт «Любовь - источник моей жизни»
23.50 «Пресс-клуб XXI»
00.45 «Кто там...»
01.10 «Заметки натуралиста»
01.35 «Музыкальный момент»
01.55 Д/ф «Николай Голованов. Главный дирижер Советского Союза»

ТВЦ

06.00 «Настроение»
08.25 Х/ф «Где 042?»
09.50 Х/ф «Безбилетная пассажирка»
11.10, 15.10, 17.50 «Петровка, 38»
11.30 СОБЫТИЯ
11.45 Х/ф «Первая попытка» 2 с.
13.40 «Pro жизнь»
14.30 СОБЫТИЯ
14.45 «Деловая Москва»
15.25 «Смех с доставкой на дом». Юмористический концерт
16.30 «Врачи»
17.30 СОБЫТИЯ
18.10 М/ф «С бору по сосенке», «Жил-был пес»
18.50 Т/с «Моя граница»
19.55 «Прогнозы»
20.30 СОБЫТИЯ
21.00 «Добрый вечер, Москва!»
22.50 «Народ хочет знать»
23.55 СОБЫТИЯ

00.30 Х/Ф «БЕГЛЕЦЫ»
02.10 Х/ф «Тихие сосны»
03.55 Х/ф «Мужчина для молодой женщины»
05.30 М/ф «Трое на острове»

TV1000

06.00 Х/ф «Без оглядки»
08.00 Х/ф «Сестричка Бетти»
10.00 Х/ф «Безумно верная жена»
12.00 Х/ф «13 разговоров об одном»
14.00 Х/ф «Странные родственники»
16.00 Х/ф «Счастье Эммы»
18.00 Х/ф «Фокусники»
19.40 Х/ф «Апостол»
22.00 Х/ф «Дети Хуанг Ши»
00.10 Х/ф «Без оглядки»
01.35 Х/ф «Певец»
03.25 Х/ф «Вожделение»

TV1000

09.00 Х/ф «О любви в любую погоду»
11.00 Х/ф «Папа напрокат»
13.00 Х/ф «Несколько простых желаний»
15.00 Х/ф «Про бизнесмена Фому»
17.00 Х/ф «Очень русский детектив»
19.00 Х/ф «Жизнь врасплох»
21.00 Х/ф «Артистка»
23.00 Х/ф «Кошачий вальс»
01.00 Х/ф «20 сигарет»
03.00 Х/ф «О, счастливчик!»
05.00 Х/ф «Блюз опадающих листьев»
07.00 Х/ф «Мужской сезон: Бархатная революция»

ДОМАШНИЙ

06.30 «Еда»
07.00 «Одна за всех»
07.30 «Одна за всех»
08.00 Т/с «Она написала убийство»
09.00 «Дело Астахова»
10.00 Т/с «Фаворитка»
11.00 Д/ф «Право быть отцом»

12.00 Х/Ф «ТЮРЕМНЫЙ РОМАНС»
14.00 «Дела семейные»
18.00 «Адвокаты». «Профессии»
18.30 Д/с «Моя правда»
19.30 Х/ф «Наследницы»
21.30 Т/с «Коломбо»
23.00 «Одна за всех»
23.30 Х/ф «Тайна «Черных дроздов»
01.25 Т/с «Лалола»
02.20 Т/с «Предательство»
03.15 Д/ф «Не отрекаются любя»
04.10 «Скажи, что не так?!»
05.10 «Музыка на «Домашнем»

РЕН

05.30 Громкое дело «Бездомные по закону»
06.00 Неизвестная планета
06.30 «Час суда с П.Астаховым»
07.30 «Званый ужин»
08.30 «Давайте разберемся!»
09.30, 12.30 «Новости 24»
10.00 «В час пик»
11.00 «Час суда с П.Астаховым»
12.00 «Экстренный вызов»
13.00 «Званый ужин»

13.45 Х/Ф «ШЕСТОЙ ДЕНЬ»
16.00 «Экстренный вызов»
16.30, 19.30 «Новости 24»
17.00 «Давайте разберемся!»
18.00 «В час пик»
20.00 Т/с «Солдаты 3»
22.00 «Тайны мира с Анной Чапман»
23.00 «Экстренный вызов»
23.30 «Квартет И»
01.00 Х/ф «Да Винчи»

ТНТ

07.00 «Детки подросли»
07.55 М/с «Приключения Джимми Нейтрона, мальчика-гения»
08.30 «Комеди Клаб»
09.30 Т/с «Универ»
10.30 Т/с «Женская лига: парни, деньги и любовь»
11.00 Т/с «Счастливы вместе»
11.45 М/с «Мишн Хилл»
12.40 «Котопес»
13.30 М/с «Бэтмен: отважный и смелый»
14.00 Т/с «Женская лига»
14.30 «Дом 2.Live»
16.15 Х/ф «Супер Макгрубер»
18.00 Т/с «Универ»
18.30 Т/с «Реальные пацаны»
19.00 Т/с «Женская лига: парни, деньги и любовь»
19.30 Т/с «Счастливы вместе»
20.00 «Битва экстрасенсов»
21.00 «Комеди Клаб»
22.00 «Comedy Баттл.Турнир»
23.00 «Дом 2.Город любви»
00.00 «Дом 2.После заката»
00.30 «Секс» с А.Чеховой
01.00 «Комеди Клаб»
02.00 Т/с «Друзья»
02.50 Х/ф «Причина смерти»

ЗВЕЗДА

06.00 М/ф
06.25 Д/с «Вулканы мира». «Далол - кислотный вулкан»
07.00 Обзор прессы
07.05, 13.15 Д/с «Кремль-9». «Василий Сталин. Падение»
07.55 Т/с «Маршрут»
09.00 Новости
09.15 Т/с «Маршрут»
10.20 Д/с «За далью времени». «Седьмое письмо разведчику»
10.55 Т/с «Морской патруль»
13.00 Новости
14.15 Х/Ф «МЫ ЖИЛИ ПО СОСЕДСТВУ»
15.30 Д/с «За далью времени». «Волонтеры»
16.00 Новости
16.15 Х/ф «Правда лейтенанта Климова»
18.00 Новости
18.30 Т/с «Огнеборцы»
19.30 «Двенадцать месяцев танго»
20.30 Х/ф «Непобедимый»
22.00 Новости
22.30 Т/с «Гонки по вертикали»
02.35 Х/ф «Авария»
04.50 Т/с «С Земли до Луны». «1968 год»

РОССИЯ 2

07.00 «Все включено»
07.55 Top Gear
09.00 «Вести-Спорт»
09.15 «Вести.ru»
09.30 «Все включено»
10.25 «Спортивная наука»
11.00 «Вести-Спорт»
11.10 «Моя планета»
13.10 «Наука 2.0»
13.40 «Вести.ru»
14.00 «Вести-Спорт»
14.10 «Технологии спорта»
14.45 Биатлон.Кубок мира. Спринт. Мужчины
16.30 Х/ф «Крах»
18.20 БИАТЛОН.КУБОК МИРА. СПРИНТ. ЖЕНЩИНЫ
20.00 «Вести-Спорт»
20.15 «Все включено»
20.55 «Основной состав»
21.30 Хоккей.КХЛ. «Спартак» (Москва) - «Салават Юлаев» (Уфа). Прямая трансляция
00.00 «Вести.ru».Пятница
00.30 «Вести-Спорт»
00.45 «Вести-Спорт.Местное время»
00.50 Профессиональный бокс
01.55 «Вести-Спорт»

5 КАНАЛ

08.00 Д/с «Жить на воле.Восточная Африка, земля крови и огня»
09.00 Д/с «Самые сложные в мире механизмы.Турбина»
10.00 «Сейчас»
10.30 Х/ф «Визит дамы»
13.20 Д/с «Подводная одиссея команды Кусто»
14.00 «Сейчас»
14.30 «Реальный мир»
15.00 Х/ф «Земля Санникова»
17.00 «Сейчас»
17.30 Т/с «Адъютант его превосходительства»
19.00 «Открытая студия»
20.00 «Программа передач Светланы Сорокиной»
21.00 «Сейчас»
21.30 «Реальный мир»
22.00 Д/с «Жить на воле.Американские равнины, земля койотов»
23.00 Т/с «Агент национальной безопасности»
01.00 Х/Ф «СМЕРТЬ НА НИЛЕ»
03.50 Х/ф «Графиня Батори»
06.20 Д/ф «Удивительная планета»
07.15 Д/с «Подводная одиссея команды Кусто»

СБ 22 /01/11

НАЖМИ НА КНОПКУ

Новости в один клик www.revda-info.ru

РЕКЛАМА

ПЕРВЫЙ

05.30 Х/ф «Обочина»
06.00, 10.00, 12.00 Новости
06.10 Х/ф «Обочина»
07.20 «Играй, гармонь любимая!»
08.10 М/с «Новая школа императора», «Черный плащ»
09.00 «Умницы и умники»
09.40 «Слово пастыря»
10.10 «Смак»
10.50 «Евгения Ханаева.С антрактом на любовь»
12.10 «Восстание чайников»
13.10 «Моя родословная.»
14.00 Анимац.фильм «Мадагаскар. Побег в Африку»
15.30 Х/ф «Китайская бабушка»
17.10 «Кто хочет стать миллионером?»
18.10 Х/ф «Прогулка по Парижу»
19.50 «Минута славы»
21.00 «Время»
21.15 «Минута славы»
22.00 «Олег Табаков.Юбилей среди друзей»
23.30 Х/ф «Красавчик 2»
01.50 Х/ф «Французский связной 2»
04.10 Х/ф «Моя ужасная няня»

РОССИЯ-1

05.05 Х/ф «Тайна записной книжки»
06.45 «Вся Россия»
06.55 «Сельское утро»
07.25 «Диалоги о животных»
08.00, 11.00, 14.00 Вести
08.10, 11.10, 14.20 Вести-Москва
08.20 «Военная программа»
08.50 «Субботник»
09.30 «Городок».Дайджест
10.05 «Комната смеха»
11.20 «Вести.Дежурная часть»
11.50 «Честный детектив»
12.20 Т/с «Точка кипения»
14.30 Т/с «Точка кипения»
16.20 «Субботний вечер»
18.15 «Десять миллионов»
19.20 Х/ф «Когда на юг улетят журавли»
20.00 «Вести в субботу»
20.40 Х/ф «Когда на юг улетят журавли»
23.45 IX Торжественная церемония вручения Национальной кинематографической премии «Золотой Орел»
02.10 Х/ф «Вальгалла: Сага о викинге»

НТВ

06.05 Т/с «Воскресенье в женской бане»
07.05 М/ф «Вовка в Тридевятом царстве»
07.25 «Смотр»
08.00, 10.00, 13.00, 16.00, 19.00 «Сегодня»
08.20 Лотерея «Золотой ключ»
08.45 «Их нравы»
09.25 Живут же люди!
10.20 «Главная дорога»
10.55 «Кулинарный поединок»
12.00 «Квартирный вопрос»
13.20 «Особо опасен!»
14.00 «Ульяновская область.Земля мутантов?»
15.05 «Своя игра»
16.20 «Последнее слово»
17.30 «Очная ставка»
18.20 «Чрезвычайное происшествие»
19.25 «Профессия - репортер»
19.55 «Максимум.Расследования, которые касаются каждого»
21.00 «Русские сенсации»
21.55 «Ты не поверишь!»
22.55 Х/ф «Правосудие волков»
00.35 Х/ф «Ретроград»

ТВ-3

06.00 М/ф
06.30 М/с «Годзила»
07.00 М/с «Охотники за приведениями»
07.30 М/с «Фостер: дом для друзей из дома фантазий»
08.00 М/с «Бакуган»
08.30 М/ф
09.00 Т/с «Удивительные странствия Геракла»
10.00 Т/с «Мерлин»
12.00 Домашний ресторан
13.00 «Тайны великих магов»
14.00 Далеко и еще дальше
15.00 Д/ф «Городские легенды. Москва. Река Неглинка»
15.30 Х/ф «Воины неба и земли»
18.00 «Тайны великих магов»
19.00 Х/Ф «ИСПОВЕДЬ НЕВИДИМКИ»
21.00 Х/ф «Переговорщик»
00.00 Т/с «Пси-фактор»
01.00 Х/ф «Газонокосильщик 2.За пределами киберпространства»
03.00 Х/ф «Лепрекон: Возвращение. Глава 6»

ДТВ

06.00 Т/с «Гражданин начальник 3»
08.00 «Тысяча мелочей»
08.30 М/ф
09.35 Х/ф «Бармен из «Золотого якоря»
11.20 Т/с «Даша Васильева.Любительница частного сыска. Дама с коготками»
12.30 Т/с «Даша Васильева.Любительница частного сыска. Дама с коготками»
13.30 «Самое смешное видео»
14.30 Т/с «Сыщики районного масштаба 2»
16.30 Х/ф «Фанат»
18.30 «Самое смешное видео по-русски»
19.00 Х/ф «Ужас торнадо в Нью-Йорке»
21.00 «Секретные файлы»
23.00 «Голые и смешные»
23.30 «Спокойной ночи, мужики!»
00.30 Т/с «Виртуозы»
01.30 Х/ф «Ужас торнадо в Нью-Йорке»
03.30 Т/с «Гражданин начальник 3»
04.30 Т/с «Гражданин начальник 3»

ГОРОДСКИЕ ВЕСТИ РЕКОМЕНДУЮТ

ПЕРВЫЙ
18.10 «ПРОГУЛКА ПО ПАРИЖУ»
(Россия, 2010 г.)
Героиня Кати Гусевой летит в Париж, где она встречает мужчину. Первая встреча происходит при странных обстоятельствах. Герой ранен, и девушка оказывает ему помощь. Потом она проводит с ним некоторое время. И возникают чувства...

РЕКЛАМА

магазин «СВЕТЛЯЧОК»
• игрушки
• игровые приставки
• картины в ассортименте
ТЦ «Березка» 2 эт., ул. Спартака, 9а, ул. Горького, 35

27 см² — 513 руб.

Изготовим и установим стальные двери, решетки, ворота. Лодки. Оградки
Тел. 5-09-82, 8 (902) 26-33-827

ТНВ

06.00 «Татарстан хэбэрлэре»
06.15 «Новости Татарстана»
06.45 «Путь»
07.00 «Зина Миннэн Сэлам!»
09.00 Х/ф «Йоклыймы уенчыклар?»
09.20 Х/ф «Приключения тайных агентов»
11.00 М/ф
11.30 «Видеоспорт»
12.00 «Адымнар»
12.30 «Яшэсен театр!»
13.00 «Китап»
13.30 Т/ф «Килэ ява, килэ ява...»
15.45 «Елмай!»
16.00 «Канун.Парламент. Жэмгыять»
16.30 «Секреты татарской кухни»
17.00 «КВН 2011»
18.00 М/ф
18.35 Х/ф «Органическая химия и органичные Арбузовы»
19.00 «Среда обитания»
19.30 «Оныта алмыйм...»
20.00 Татарстан.Атналык кузэту
20.30 «Жырлыйк эле!»
21.15 «Страхование сегодня»
21.30 «Новости Татарстана»

ОТВ

07.00 «События»
08.00 «Минем илем»
08.30 «Дорога в Азербайджан»
09.00 «Мед. Эксперт»
09.20 «ГУРМЭ»
09.40 «Кому отличный ремонт?!»
10.05 М/ф
11.30 «Рецепт»
12.05 «Автоэлита»
12.40 «События»
13.05 Т/с «Российская империя. Начало»
15.00, 04.35 Д/ф «Генералы городских джунглей»
16.00 «События. Спорт»
16.10 «События. Парламент»
16.25 Д/ф «Беженцы. Остаться в живых»
17.05 Х/ф «Еще люблю, еще надеюсь»
18.40 «Сделано на Урале»
19.00, 03.05, 23.00 Итоги недели
20.00, 04.05 «Политклуб»
20.30 Х/ф «Манолете»
22.40 «Вопрос с пристрастием»
23.30 «Имею право»

СТС

06.00 «Хорошие шутки»
07.55 М/ф «Вовка в Тридевятом царстве»
08.20 М/с «Смешарики»
08.30 М/с «Финес и Ферб»
09.00 Х/ф «История рыцаря»
11.30 Т/с «Воронины»
14.00 М/с «Новые приключения медвежонка Винни и его друзей»
15.00 М/с «Русалочка»
15.30 М/с «Аладдин»
16.00 Т/с «6 кадров»
16.30 Т/с «6 кадров»
17.00 «Украинский квартал»
18.30 Т/с «6 кадров»
19.15 Х/ф «Заколдованная Элла»
21.00 Х/Ф «БОЛЬШОЕ ПУТЕШЕСТВИЕ»
22.30 «Смех в большом городе»
23.30 Т/с «Даешь молодежь!»
00.30 Х/ф «Мечты сбываются»
02.15 Х/ф «Уроки ориентации»
04.00 Т/с «Легенда об искателе»
04.50 М/ф «Рикки-тикки-тави»
05.15 «Музыка на СТС»

РОССИЯ К

06.30 Канал «Евроньюс»
10.10 «Библейский сюжет»
10.40 Х/Ф «ДЕЛА СЕРДЕЧНЫЕ»
12.10 «Личное время».Э. Быстрицкая
12.40 Х/Ф «ТРИ ЗОЛОТЫХ ВОЛОСА»
14.05 М/ф «Царевна-лягушка»
14.45 «Заметки натуралиста»
15.10 «Очевидное-невероятное»
15.40 Концерт «Любовь - источник моей жизни»
16.45 Д/ф «Быть женщиной в Занскаре»
17.40 Т/ф «История лошади»
19.50 «Великие романы XX века». Мария Каллас и Онассис
20.20 Д/ф «Чертово колесо Арно Бабаджаняна»
21.05 «Романтика романса».А. Бабаджанян
22.00 Д/ф «Самый опасный человек в Америке»
00.10 Х/ф «Страх и трепет»
01.55 Д/ф «Быть женщиной в Занскаре»

ТВЦ

05.50 Х/ф «Главное - успеть»
07.35 «Марш-бросок»
08.10 «День аиста»
08.30 «Фактор жизни»
08.55 «Акула Юрского периода». Фильм из цикла «Живая природа»
09.40 М/ф «День рождения»
10.00 ФИЛЬМ-ДЕТЯМ. «Кортик»
11.30 СОБЫТИЯ
11.45 «Городское собрание»
12.30 Виктор Сухоруков в программе «Сто вопросов взрослому»
13.20 Д/ф «Арно Бабаджанян. Солнцем опьянённый»
14.10 Х/ф «Я объявляю вам войну»
15.55 «Таланты и поклонники. Леонид Ярмольник»
17.30 СОБЫТИЯ
17.45 «Петровка, 38»
18.05 «Народ хочет знать»
19.10 Х/ф «А вы ему кто?»
21.00 «Постскриптум»
22.10 Х/ф «Месть»
00.00 СОБЫТИЯ
00.15 Х/ф «Охранник для дочери»

TV1000

06.00 Х/ф «Фальшивомонетчики»
08.00 Х/ф «Певец»
10.00 Х/ф «Счастье Эммы»
12.00 Х/ф «Фокусники»
13.40 Х/ф «Апостол»
16.00 Х/ф «Смерть ей к лицу»
18.00 Х/ф «Персонаж»
20.00 Х/ф «Пенелопа»
22.00 Х/ф «Найти Аманду»
00.00 Х/ф «Фальшивомонетчики»
02.00 Х/ф «Продавщица»

TV1000

09.00 Х/ф «Про бизнесмена Фому»
11.00 Х/ф «Очень русский детектив»
13.00 Х/ф «Жизнь врасплох»
15.00 Х/ф «Личный номер»
17.00 Х/ф «Разрешите тебя поцеловать»
19.00 Х/ф «Только ты»
21.00 Х/ф «О, счастливчик!»
23.00 Х/ф «Блюз опадающих листьев»
01.00 Х/ф «Мужской сезон: Бархатная революция»

ДОМАШНИЙ

06.30 «Еда»
07.00 «Одна за всех»
07.30 Т/с «Ремингтон Стил»
09.30 «Сладкие истории»
10.00 «Живые истории»
11.00 Х/ф «Трое в лодке, не считая собаки»
13.35 «Одна за всех»
14.00 «Декоративные страсти»
15.00 «Женская форма»

16.00 Х/Ф «С ЛЮБИМЫМИ НЕ РАССТАВАЙТЕСЬ»
17.30 Д/ф «Прошла любовь...»
18.00 Т/с «Она написала убийство»
19.00 Т/с «Не родись красивой»
22.30 «Одна за всех»
23.00 «Одна за всех»
23.30 Х/ф «Ищу друга жизни»
01.30 Т/с «Лалола»
02.30 Т/с «Предательство»
04.20 «Дело Астахова»

РЕН

05.30 Громкое дело.»Деревня призраков»
06.00 «КГБ в смокинге»
09.00 «Я - путешественник»
09.30 «В час пик»
10.30 «Несправедливость»
11.30 Честно «Алиментщики»
12.30 «Новости 24»
13.00 «Военная тайна с Прокопенко»
14.00 Т/с «Сверхъестественное»
15.40 «Мошенники»
17.00 «Подмена понятий». «Судьба человека»
18.00 «В час пик»
19.00 «Неделя с Марианной Максимовской»
20.00 Х/ф «Руслан»

22.00 Х/Ф «ТУРНИР НА ВЫЖИВАНИЕ»
23.45 Х/ф «Честь дракона»
01.25 Х/ф «Вспоминая закаты»
03.05 Т/с «Секретные материалы»

ТНТ

06.30 М/с «Жизнь и приключения робота-подростка»
07.00 М/с «Битлджус»
07.55 М/с «Бейблэйд: Горячий металл»
08.30 Т/с «Друзья»
10.00 «Ешь и худей!»
10.30 «Комната отдыха милиции». «Школа ремонта»
11.30 Т/с «Женская лига: парни, деньги и любовь»
12.00 «Comedy Баттл.Турнир»
13.00 «Комеди Клаб»
14.00 Т/с «Универ»
17.00 Х/ф «Кто подставил кролика Роджера»
19.00 «Комеди Клаб.Лучшее»
20.00 Х/Ф «ИЗ ПАРИЖА С ЛЮБОВЬЮ»
21.50 «Комеди Клаб.Лучшее»
23.00 «Дом 2.Город любви»
00.00 «Дом 2.После заката»
00.30 Х/ф «Подружка невесты»
02.20 «Секс» с А.Чеховой
02.50 «Дом 2.Город любви»
03.50 «Комната отдыха милиции». «Школа ремонта»
04.50 «Cosmopolitan».Видеоверсия»

ЗВЕЗДА

06.00 Х/ф «Мы жили по соседству»
07.30 Х/ф «Армия Трясогузки снова в бою»
09.00 Д/с «Вселенная». «Юпитер. Планета-гигант»
10.10 Т/с «Морской патруль»
13.00 Новости
13.40 Т/с «Морской патруль»
17.05 Д/с «Вселенная». «Луна»
18.00 Новости
18.15 Т/с «Морской патруль»

20.20 Х/Ф «АВИАТОР»
23.40 Х/ф «Палач»
02.55 Х/ф «Непобедимый»
04.20 Д/с «За далью времени». «Седьмое письмо разведчику»
04.55 Т/с «С Земли до Луны». «Паук»

РОССИЯ 2

07.00 «Моя планета»
09.00 «Вести-Спорт»
09.15 «Вести.ru».Пятница
09.45 «Моя планета»
10.50 «В мире животных»
11.20 «Вести-Спорт»
11.30 «Вести-Спорт.Местное время»
11.40 «Индустрия кино»
12.10 Х/Ф «ЧЕРНЫЙ ГРОМ»
14.00 «Вести-Спорт»
14.15 Кубок мира по бобслею и скелетону
15.15 Х/Ф «УЛЬТРАФИОЛЕТ»
16.55 Биатлон.Кубок мира. Эстафета. Женщины. Прямая трансляция из Италии
18.30 «Начать сначала»
19.05 «Вести-Спорт»
19.20 БИАТЛОН.КУБОК МИРА. МАСС-СТАРТ. МУЖЧИНЫ
20.20 Волейбол.»Матч звезд». Мужчины. Трансляция из Кемерова
22.25 Футбол.Чемпионат Англии. «Астон Вилла» - «Манчестер Сити». Прямая трансляция
00.25 «Вести-Спорт»
00.40 «Вести-Спорт.Местное время»

5 КАНАЛ

08.00 Д/с «Лучшее из Голливуда вместе с Табом Хантером»
09.00 Д/ф «Гениальная крыса»
10.00 «КЛУБ ЗНАМЕНИТЫХ ХУЛИГАНОВ»
10.25 М/ф «Великолепный Гоша», «Чипполино»
11.10 Х/ф «Если верить Лопотухину...»
13.25 Х/ф «Вольный ветер»
15.05 «Личные вещи.Татьяна Доронина»
16.05 «Человек, Земля, Вселенная»
17.05 «Исторические хроники с Н.Сванидзе»
18.00 «Сейчас»
18.25 Х/Ф «ЧИСТО АНГЛИЙСКИЕ УБИЙСТВА.БИРЖА ДЛЯ УБИЙСТВА»
20.30 Х/ф «Чисто английские убийства.Талант к жизни»
22.35 Х/Ф «ЗЕРКАЛО ТРЕСНУЛО»
00.40 Х/ф «Амадей»
03.55 Х/ф «Кво вадис»
06.25 Д/ф «Тайная жизнь Иисуса»
07.15 Д/с «С поправкой на неизвестность.Секретные материалы»

РЕКЛАМА

Новости в один клик www.revda-info.ru

23 /01/11 НАЖМИ НА КНОПКУ ВС

ПЕРВЫЙ

06.00 Новости
06.10 Х/ф «Орел и решка»
07.50 «Служу Отчизне!»
08.20 М/с «Микки Маус и его друзья», «Чудеса на виражах»
09.10 «Здоровье»
10.00 Новости
10.10 «Непутевые заметки»
10.30 «Пока все дома»
11.30 «Фазенда»
12.00 Новости
12.20 «Вкус жизни»
13.20 «КВН.50 виртуальных игр»
14.20 Х/Ф «ПРИВЕТ КИНДЕР!»
16.20 «Вечер музыки М.Таривердиева»
17.50 Х/Ф «ПИРАТЫ КАРИБСКОГО МОРЯ: НА КРАЮ СВЕТА»
21.00 Воскресное «Время»
22.00 «Большая разница»
23.00 «Шоу Нибенименехило»
23.40 «Познер»
00.40 Х/Ф «ОН, Я И ЕГО ДРУЗЬЯ»
02.40 Х/ф «Фейерверк»

РОССИЯ-1

05.35 Х/ф «Один из нас»
07.30 «Смехопанорама Е.Петросяна»
08.00 «Сам себе режиссер»
08.55 «Утренняя почта»
09.35 «Сто к одному»
10.20, 14.20 Вести-Москва
11.00, 14.00 Вести
11.10 «Носика знает каждый.Памяти короля эпизода»
12.05 Т/с «Точка кипения»
14.30 Т/с «Точка кипения»
16.10 «Смеяться разрешается»
18.05 Х/ф «Ищу тебя»
20.00 «Вести в субботу»

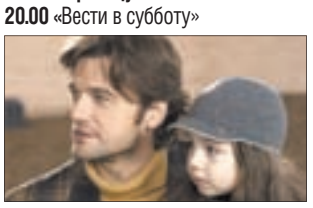

21.05 Х/Ф «БЕЛОЕ ПЛАТЬЕ»
23.05 «Специальный корреспондент»
00.05 «Два веселых гуся»
00.35 Х/ф «Черная смерть»
02.40 Х/ф «Из вечности»

НТВ

05.50 Т/с «Воскресенье в женской бане»
06.50 М/ф «Малыш и Карлсон», «Карлсон вернулся», «Серый волк энд Красная Шапочка»
08.00, 10.00, 13.00, 16.00 «Сегодня»
08.15 Лотерея «Русское лото»
08.45 «Их нравы»
09.25 «Едим дома»
10.20 «Первая передача»
11.00 Х/ф «Дело темное». «Заговор против Сталина»
12.00 «Дачный ответ»
13.20 Х/ф «Шпильки»
15.05 «Своя игра»
16.20 «Развод по-русски»
17.20 «И снова здравствуйте!»
18.20 «Чрезвычайное происшествие. Обзор за неделю»
19.00 «Сегодня.Итоги»
20.00 «Чистосердечное признание»
20.50 «Центральное телевидение»
21.55 Х/ф «Гражданка начальница»
23.55 Х/ф «Интуиция»
01.35 «Авиаторы»
02.05 «Советские биографии» Л. Берия

ТВ-3

06.00 М/ф
06.30 М/с «Годзила»
07.00 М/с «Охотники за приведениями»
07.30 М/с «Я - горностай»
08.00 М/с «Бакуган»
08.30 М/с «Герой»
09.00 Т/с «Удивительные странствия Геракла»
10.00 Х/Ф «ИСПОВЕДЬ НЕВИДИМКИ»
12.00 Домашний ресторан
13.00 Тайны великих магов
14.00 Т/с «Бессмертный»
15.00 Х/ф «Переговорщик»
18.00 Д/ф «Властители.Ведьма Иосифа Сталина»
19.00 Х/Ф «ЧУЖИЕ ДЕНЬГИ»
21.00 Х/ф «Вторжение»
23.00 Т/с «Пси-фактор»
00.00 Х/ф «300 спартанцев»
02.00 Х/Ф «ВОЗДУШНЫЕ ТЕРРОРИСТЫ»
04.00 Т/с «Бессмертный»
05.00 Т/с «Удивительные странствия Геракла»

ДТВ

06.00 Т/с «Гражданин начальник 3»
08.00 «Тысяча мелочей»
08.30 М/ф
09.30 Х/Ф «СТАМБУЛЬСКИЙ ТРАНЗИТ»
11.20 Т/с «Даша Васильева.Любительница частного сыска. Дама с коготками»
12.30 Т/с «Даша Васильева.Любительница частного сыска. Дама с коготками»
13.30 «Самое смешное видео»
14.30 Т/с «Сыщики районного масштаба 2»
15.30 Т/с «Сыщики районного масштаба 2»
16.30 Х/ф «Фанат 2»
18.30 «Самое смешное видео по-русски»
19.00 Х/ф «Бродяга»
21.00 «Секретные файлы»
22.00 «Улетное видео по-русски»
23.00 «Голые и смешные»
23.30 «Спокойной ночи, мужики!»
00.30 Т/с «Виртуозы»
01.35 Х/ф «Бродяга»
03.30 Т/с «Гражданин начальник 3»

ГОРОДСКИЕ ВЕСТИ РЕКОМЕНДУЮТ

СТС
21.00 «ИЗГОЙ»
(США, 2000 г.)
Жизнь инспектора всемирно известной службы доставки «Федерал Экспресс» Чака Ноланда большей частью проходит в разъездах. Он редко бывает дома и уделяет мало времени своей невесте Келли. Однажды самолет, на котором Чак летит в очередную командировку, терпит крушение и падает в океан. Чаку чудом удается спастись. И он попадает на необитаемый остров...

РЕКЛАМА

«Детская книга» магазин
КАНЕЛЯРСКИЕ ТОВАРЫ для школы и офиса низкие цены + подарки
Пазлы, детское творчество
Ул. Цветников, 56 Часы работы: 9-20 ч., СБ, ВС 10-18 ч.

27 см² — 513 руб.

ПРИЕМ И ВЫВОЗ МАКУЛАТУРЫ У НАСЕЛЕНИЯ И ЮР. ЛИЦ
Тел. 8 (922) 608-49-24
8 (922) 147-33-04
МЫ ЕДЕМ К ВАМ!

ТНВ

07.00 «Зина Миннэн Сэлам!»
09.00 «Секреты татарской кухни»
09.30 «Колдермеш»
09.45 «Мэктэп»
10.00 «Тамчы-шоу»
10.30 «Яшьлэр тукталышы»
11.00 М/ф
11.30 «Автомобиль»
12.00 «Ватандашлар»
12.30 «Татарлар»
13.00 «Татар халык жырлары». «Фазыл чишмэсе»
13.30 «Мэдэният доньясында»
14.30 «Жырлап яшэлгэн гомер»
15.25 «Ач, шигърият, серлэренне...»
15.40 «Эхо голоса твоего»
16.00 «Закон.Парламент. Общество»
16.30 Х/ф «Повесть непогашенной любви»
18.00 М/ф
18.30 «7 дней»
19.30 «Аура любви»
20.00 «Музыкаль каймак»
20.45 «Елмай!»
21.00 «Батырлар»
21.20 «Дорога без опасности»

ОТВ

06.55 «Патрульный участок»
07.30 «Земля Уральская»
08.00 «Наследники Урарту»
08.20 «Национальное измерение»
08.55 «ДобровестЪ»
09.15 М/ф «Мой друг Мартын»
09.30 «Рецепт»
10.05 М/ф
12.05 Х/ф «Еще люблю, еще надеюсь»
13.40 «Обратная сторона Земли»
14.00 «События»
14.30 Т/с «Медвежья охота»
15.30 «Действующие лица»
16.00 «Горные вести»
16.20 «Авиа ревю»
16.40 «Зачетная неделя»
17.00 Чемпионат России по волейболу. Суперлига «Уралочка-НТМК» (Свердл. область) - «Динамо» (Казань)
19.15 Х/ф «Манолете»
21.30 Молодежная программа
22.05 «Патрульный участок»
22.25 Всё о Ж.К.Х
22.45 «Свой дом»

СТС

06.00 «Хорошие шутки»
07.55 М/ф «Королева зубная щетка»
08.20 М/с «Смешарики»
08.30 М/с «Финес и Ферб»
09.00 «Самый умный»
10.45 М/с «Том и Джерри»
11.00 «Галилео»
12.00 «Снимите это немедленно!»
13.00 Х/ф «Заколдованная Элла»
14.45 Т/с «6 кадров»
16.00 Т/с «6 кадров»
16.30 Т/с «6 кадров»
17.00 Т/с «Даешь молодежь!»
18.30 «Смех в большом городе»
19.30 Х/ф «Любопытный Джордж»

21.00 Х/Ф «ИЗГОЙ»
23.45 «Украинский квартал»
01.15 Х/ф «Аллея славы»
03.10 «Хорошие шутки года»

РОССИЯ К

06.30 Канал «Евроньюс»
10.10 «Обыкновенный концерт с Эдуардом Эфировым»
10.40 Х/ф «Все остается людям»
12.15 «Легенды мирового кино».Л. Оболенский
12.45 М/ф
14.25 Д/ф «Дикая природа Карибских островов». «Острова сокровищ»
15.20 «Что делать?»
16.05 «Письма из провинции». Сахалин
16.35 Фестиваль балетов Ханса ван Манена
18.15 Д/ф «Троя.Археологические раскопки на судьбоносной горе»
18.30 Х/ф «Баллада о солдате»
19.55 «Острова»
20.40 «В гостях у Э.Рязанова». Вечер-посвящение А. Петрову
22.00 «Контекст»
22.40 Х/ф «Граница»
00.25 Джем, 5 с.
01.35 М/ф «Человек в футляре»

ТВЦ

05.30 Х/ф «А вы ему кто?»
07.20 «Дневник путешественника»
07.55 «Православная энциклопедия»
08.20 «Крестьянская застава»
08.55 «Кошки-убийцы»
09.40 «Наши любимые животные»
10.15 Д/ф «Давай помиримся!»
10.55 «Барышня и кулинар»
11.30 СОБЫТИЯ
11.45 Х/ф «Семь стариков и одна девушка»
13.25 «Смех с доставкой на дом»
14.20 «Приглашает Борис Ноткин»
14.50 МОСКОВСКАЯ НЕДЕЛЯ
15.20 «Свет моей любви». Концерт Кристины Орбакайте
16.20 Реальные истории. «Писательские байки»
16.55 ДЕТЕКТИВ. «Миф об идеальном мужчине»
21.00 «В центре событий» с Анной Прохоровой
22.00 Х/ф «Пуаро Агаты Кристи»
23.50 СОБЫТИЯ
00.10 ВРЕМЕННО ДОСТУПЕН. Юрий Любимов

TV1000

06.00 Х/ф «Игра по-крупному»
08.00 Х/ф «Найти Аманду»
10.00 Х/ф «Смерть ей к лицу»
12.00 Х/ф «Персонаж»
14.00 Х/ф «Пенелопа»
16.00 Х/ф «Правда и ничего кроме»
18.00 Х/ф «Императорский клуб»
20.00 Х/ф «Суши girl»
22.00 Х/ф «Золотая молодежь»
00.00 Х/ф «Игра по-крупному»

TV1000

09.00 Х/ф «Бег по солнечной стороне»
11.00 Х/ф «Фейерверк»
12.30 Х/ф «Русские братья»
14.00 Х/ф «Дура»
16.30 Х/ф «Третье желание»
18.00 Х/ф «Новые приключения янки при дворе короля Артура»
21.00 Х/ф «Город без солнца»
23.00 Х/ф «Видримасгор, или История моего космоса»

ДОМАШНИЙ

06.30 «Еда»
07.00 «Одна за всех»
07.30 «Еда»
08.00 «Одна за всех»
08.10 Х/Ф «ТАЙНА «ЧЕРНЫХ ДРОЗДОВ»
10.05 Д/ф «Мечтатели из Бомбея»
11.05 Х/ф «Зита и Гита»
13.30 Д/ф «Мечтатели из Бомбея»
14.30 Х/ф «Ганг, твои воды замутились»
18.00 Д/ф «Мечтатели из Бомбея»

19.00 Х/Ф «НИКОГДА НЕ ГОВОРИ «ПРОЩАЙ»
23.00 «Одна за всех»
23.30 Х/ф «Осенний марафон»
01.20 Т/с «Лалола»
02.20 Т/с «Предательство»

РЕН

05.30 Громкое дело «Долина смерти»
06.00 Т/с «КГБ в смокинге»
07.00 М/с «Бен 10»
07.55 Т/с «КГБ в смокинге»
09.05 «Карданный вал»
09.40 «В час пик»
10.40 Х/Ф «ТУРНИР НА ВЫЖИВАНИЕ»
12.30 «Новости 24»
13.00 «Неделя с Марианной Максимовской»
14.00 «Репортерские истории»
14.30 «В час пик»
15.00 Х/ф «Руслан»
17.00 Жадность «Внимание! Распродажа»
18.00 «В час пик»
19.00 «Несправедливость»
20.00 Х/ф «Обитель зла»
22.00 Х/ф «Другой мир 2: Эволюция»
23.55 Т/с «Последняя минута»
01.00 Х/ф «Остров грехов»
02.45 Т/с «Секретные материалы»
04.30 «Дальние родственники»

ТНТ

06.30 М/с «Жизнь и приключения робота-подростка»
07.00 М/с «Битлджус»
07.55 М/с «Бейблэйд: Горячий металл»
08.20 Т/с «Друзья»
08.55 «Лото Спорт Супер»
09.00 Т/с «Друзья»
09.50 Лотереи: «Первая Национальная» и «Фабрика удачи»
10.00 «Школа ремонта»
11.00 «Битва экстрасенсов»
12.00 Д/ф «Не хочу быть как все!»
13.00 Х/ф «Кто подставил кролика Роджера»
15.00 Т/с «Женская лига: парни, деньги и любовь»
17.00 Х/ф «Из Парижа с любовью»
18.50 «Комеди Клаб.Лучшее»
20.00 Х/ф «Никогда не сдавайся»
22.00 «Комеди Клаб.Лучшее»
23.00 «Дом 2.Город любви»
00.00 «Дом 2.После заката»
00.30 «Comedy Woman»
01.25 «Секс» с А.Чеховой
02.00 Х/ф «Любой ценой»

ЗВЕЗДА

06.00 Х/ф «Авария»
07.55 М/ф «Сказка о царе Салтане»
09.00 Д/с «Вселенная». «Луна»
10.00 «Служу России»
11.15 «Двенадцать месяцев танго»
12.15 Т/с «Гонки по вертикали»
13.00, 18.00 Новости
14.00 Т/с «Гонки по вертикали»
17.05 Д/с «Вселенная». «Юпитер. Планета-гигант»
18.15 Х/ф «Шел четвертый год войны»

19.55 Х/Ф «ЛИЧНЫЙ НОМЕР»
22.00 Новости.Итоговый выпуск
23.00 Т/с «Жизнь как приговор». «За определенную плату»
00.45 Х/ф «Авиатор»
04.05 Д/с «Лубянка». «Покушение на тито»

РОССИЯ 2

07.00 «Моя планета»
09.00 «Вести-Спорт»
09.15 «Рыбалка с Радзишевским»
09.30 «Моя планета»
10.35 «Рейтинг Тимофея Баженова»
11.05, 20.15 «Вести-Спорт»
11.15 «Вести-Спорт.Местное время»
11.25 «Страна спортивная»
11.50 Х/ф «Рекрут»
14.00 «Вести-Спорт»
14.10 Лото Метрополитен
14.15 «Магия приключений»
15.10 Кубок мира по бобслею и скелетону
16.10 «Биатлон с Д. Губерниевым»
16.40 Биатлон.Кубок мира. Масс-старт. Женщины
17.35 Top Gear.»Взгляд изнутри»
18.40 Биатлон.Кубок мира. Эстафета. Мужчины
20.30 Конькобежный спорт.ЧМ по спринтерскому многоборью
22.00 Х/ф «Убийство в Белом доме»
00.00 «Вести-Спорт»
00.15 Вести-спорт
00.20 Смешанные единоборства

5 КАНАЛ

08.00 Д/с «Лучшее из Голливуда вместе с Табом Хантером»
09.00 Д/ф «С камерой по Серенгети»
10.00 М/ф «Великолепный Гоша»
10.05 Х/ф «Тень»
11.55 Д/ф «Метеориты: Небо в огне»
12.55 «Шаги к успеху»
13.55 «Истории из будущего»
14.45 «В нашу гавань заходили корабли...»
15.45 «Встречи на Моховой».М. Неелова
16.45 Д/ф «Снежные леопарды: по ту сторону мифа»
17.45 Х/ф «Золотая мина»
20.30 «Главное»
21.30 «Картина маслом: «Союз Бывших»
21.40 Д/ф «Союз Бывших»
22.40 «Картина маслом: «Союз Бывших»
23.30 Х/ф «Добровольцы»
01.25 Х/ф «Спартак»
05.30 Х/ф «Человек, которого не было»

МУП «ОБЕЛИСК»

служба по вопросам похоронного дела

- **ПОЛНЫЙ КОМПЛЕКС ПОХОРОННЫХ УСЛУГ**
- Копка могил, погребение, кремация
- Прием заказов на дому
- Круглосуточная перевозка умерших
- **РАССРОЧКА ПЛАТЕЖА. СКИДКИ.**

САЛОНЫ-МАГАЗИНЫ ПО ПРИЕМУ ЗАКАЗОВ НА ПОГРЕБЕНИЕ

Ул. К.Либкнехта, 72а. Тел.: 3-43-57, сот. 8 (912) 211-62-01. Ул. Некрасова, 13 (на кладбище). Тел. 3-29-11

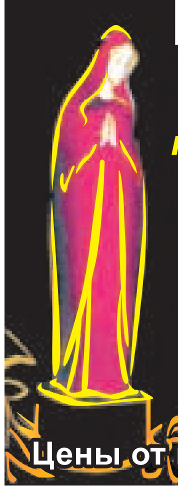

ПОХОРОННОЕ БЮРО

«РИТУАЛЬНЫЕ УСЛУГИ»

тел. 2-23-95; 8 (922) 127-95-51 (круглосуточно)

Наш адрес: г. Ревда, ул. Некрасова, 12 (напротив кладбища)

Полный комплекс похоронных услуг включая копку могил в г. Ревде, г. Дегтярске (без посредников). Круглосуточная перевозка умерших, грузчики.

СЕЗОННЫЕ СКИДКИ НА ПАМЯТНИКИ

Цены от производителя Беспроцентная рассрочка

СТРОЙМАТЕРИАЛ

Цемент (пр-во г. Сухой Лог) — 170 руб./50 кг
Гипсокартон «Кнауф» — 215 руб./лист
Шифер 8-волновой — 215 руб./лист
Поликарбонат — 1450 руб./лист
СМЛ — 290 руб.

Гвозди, гипсокартон, грунтовка, ДВП, ДСП, защитный состав для древесины, профиль строительный, сетка «Строби», сухие смеси, утеплитель, изоляция, химия, цемент, пена монтажная, пиломатериалы, срубы, кровельные материалы, лаки, краска, линолеум, метизы, изделия из оцинковки, кирпич (пр-во РКЗ).

8-901-201-70-50, 8 (343) 376-70-50, 8-952-738-31-40
г. Дегтярск, ул. Калинина, 1д

ПИЛОМАТЕРИАЛ

Доска, брус. Евровагонка.
Доска пола. Блок-хаус.
Доска комлевая (камерная сушка).
Брусок.
Опил, срезка. Дрова.

8 (901) 201-74-54 (с 8.00 до 17.00)

г. Ревда

г. Ревда, ул. Нахимова, 7.
Тел. 8-922-147-85-22, 8-922-206-91-15

жилой комплекс **Лесной**
г. Ревда, ул. Горького

От 28 000 руб./кв.м

Кирпич, чистовая отделка, без отделки, офисы с отдельным входом

1-комн.	2-комн.	3-комн.
S: от 35 кв.м.	S: от 62 кв.м.	S: от 81 кв.м.

СРОК СДАЧИ: 3 очередь — 4 квартал 2010 г.
4 очередь — 4 квартал 2011 г.

Группа компаний КРОНВЕРК®
8 (34397) 5-67-44
8 (922) 177-36-96

НЕДВИЖИМОСТЬ

/// ОБМЕН

- 2-комн. кв-ра (УП) на 4-комн. кв-ру (УП) с доплатой. Тел. 8 (922) 223-19-39
- 2-конм. кв-ра (БР) на 2-комн. кв-ру (МГ) в 3 микрорайоне с доплатой. Тел. 3-48-72, 8 (912) 650-04-55, Юлия

/// ПРОДАЖА

- 2-комн. кв-ра в г. Дегтярске (ул. Ур. Танкистов, 18, 5/5, 42/28/6 кв.м, полулоджия, комн. изолированные), ц. 1050 т.р. Тел. 8 (912) 607-64-06
- 2-комн. кв-ра (БР, 1 эт., 45,6/31,7 кв.м, балкон, тел., ул. Ковельская, 5). Агентствам не беспокоить. Тел. 8 (912) 291-91-55

САДЫ/УЧАСТКИ

- земельный участок в Совхозе под строительство (фундамент, баня, насаждения). Тел. 8 (922) 136-81-62, 9-12-67, после 19.00
- участок с домом в п. Ледянка. Тел. 8 (922) 153-49-48

ГАРАЖИ

- срочно! гараж в ГСК «ЖД-2-3». Тел. 8 (922) 138-72-99, после 16.00
- гараж в «ЖД-4», 40 кв.м. Тел. 8 (922) 153-49-48
- гараж в ГСК «Западный» (ямы смотровая и овощная, ГСМ). Тел. 8 (922) 117-52-76

/// СДАЮ ЖИЛЬЕ

- 1-комн. кв-ра на сутки, на час. Тел. 8 (902) 446-25-16
- 1-комн. кв-ра на час, сутки (центр). Тел. 8 (919) 383-56-85
- квартира на сутки, час для влюбленных. Тел. 8 (922) 172-07-60
- комната одиноким. Тел. 8 (902) 447-81-52
- дом (благоустроенный, за шк. №4). Тел. 8 (922) 145-71-16

/// СДАЮ ПРОЧЕЕ

- офис. Тел. 8 (922) 227-77-37

/// СНИМУ

- срочно! 2-комн. кв-ра на 1 год (минимум) с частичными удобствами для семьи из 4 человек. Тел. 8 (922) 602-72-34

/// ПОКУПКА

- дом. Тел. 8 (912) 246-02-51

АВТО

/// ОТЕЧЕСТВЕННЫЕ

- ВАЗ-21043 (КПП 5-ступ., 1,5 л, октан-корректор, 2001 г.в.). ц. 55 т.р. Тел. 8 (902) 584-99-43, 8 (961) 774-49-40
- ВАЗ-2106, 93 г.в. Тел. 8 (902) 446-92-80

/// ПОКУПКА

- а/м. Тел. 8 (904) 983-07-98
- а/м в любом состоянии (ВАЗ, ГАЗ, иномарка). Тел. 8 (963) 271-80-97
- а/м в любом состоянии (ВАЗ, ГАЗ, иномарка). Тел. 8 (912) 296-76-66
- запчасти новые для Явы, Урал, Иж, Минск, Pannonia. Тел. 8 (922) 144-00-41
- мотоцикл BMW и запчасти к нему. Тел. 8 (922) 144-00-41

РАЗНОЕ

/// СТРОЙМАТЕРИАЛЫ

ХЛОПКОВЫЕ обои
100% хлопок
Ул. Ярославского, 9 склад №4, тел. 2-00-33, 8 (922) 612-04-46

- отсев, щебень, песок. Доставка, боковая разгрузка. Тел. 2-53-94, 8 (902) 447-81-52

/// ЖИВОТНЫЕ

- поросята, возраст 2 мес. Тел. 8 (902) 449-50-22
- кролики. Тел. 8 (912) 663-87-56

/// ВСЕ ДЛЯ ЖИВОТНЫХ

- комбикорм для куриц, кроликов, свиней, коров. Пшеница, ячмень, овес, отруби, гранулы, дробленка. Беспл. доставка. Тел. 8 (912) 273-77-97, 8 (922) 134-84-41

/// ДЛЯ САДА/ОГОРОДА

- КФХ г. Ревды продает проф. весовые семена овощей и цветов от 1 г. Тел. 5-23-18, 8 (922) 604-09-33
- навоз, торф, шлак. Доставка, боковая разгрузка. Тел. 2-53-94, 8 (902) 447-81-52

/// ПРОЧЕЕ

- горбыль, дрова, срез. Тел. 8 (961) 765-17-43
- дрова, горбыль, срез. Тел. 8 (961) 765-17-43
- дрова напиленные, доставка 4000 р. Тел. 8 (922) 224-54-69

УСЛУГИ

/// АВТОТРАНСПОРТНЫЕ

- ГАЗель-тент, высокий. Тел. 3-92-93, 2-09-61, 8 (908) 634-38-74
- ГАЗель-тент. Тел. 8 (950) 658-70-73

ГРУЗОПЕРЕВОЗКИ
ГАЗЕЛЬ-ТЕНТ
Тел. 8 (922) 140-98-41

ПОГРУЗЧИК ФРОНТАЛЬНЫЙ
ковш 1,9 м³, 3 т
Тел. 8 (922) 192-02-34

MAZDA TITAN будка 2 т
Тел. 8 (912) 614-32-34

- ГАЗель-тент. Тел. 8 (922) 103-32-98
- ГАЗель-тент, грузчики. Тел. 8 (922) 210-62-88
- манипулятор 3 т, борт 10 т, 6 м. Тел. 8 (904) 383-17-82
- ГАЗель-тент. Переезды, грузчики. Тел. 8 (982) 613-74-09
- ГАЗель. Тел. 3-94-22, 8 (922) 147-30-43
- ГАЗель. Тел. 8 (908) 904-41-84
- ГАЗель. Тел. 8 (919) 381-80-93
- ГАЗель-тент. Тел. 8 (922) 227-50-07
- ГАЗель-тент, высокий. Тел. 3-92-93, 2-09-61, 8 (908) 634-38-74
- Бычок-тент, 3 тн. Тел. 8 (912) 273-77-97, 8 (922) 134-84-41
- ГАЗель-будка. Тел. 8 (922) 201-08-21
- Газель-тент. Город/межгород. Тел. 8 (904) 166-15-18
- грузоперевозки. Город/межгород. Тел. 8 (929) 218-73-61
- грузоперевозки, ГАЗель-термобудка. Город/межгород. Тел. 8 (912) 202-20-73

/// РЕМОНТ/ОТДЕЛКА

- отделка Вашего помещения в комплексе. Тел. 8 (982) 629-93-33 (МТС)
- наклею кафель, установлю панели ГКЛ, СМЛ. Опыт, кач. Тел. 8 (922) 140-63-99
- все виды строительных и ремонтно-отделочных работ. Электро-сантехуслуги. Договор. Гарантия. Качество. Тел. 8 (903) 078-16-80, 8 (922) 292-94-12, 3-94-25
- демонтаж, отделка, услуги электрика. Тел. 8 (908) 637-73-44

Гослото 6 из 45 — 649 тираж

ПРОДАНО БИЛЕТОВ 424.165

[illegible]

Русское лото — ВСЕРОССИЙСКАЯ ЛОТЕРЕЯ. Каждое воскресенье в 8:15 на канале "НТВ"

РЕЗУЛЬТАТЫ ТИРАЖА 848

УЧАСТВОВАЛО БИЛЕТОВ 471.765 ВЫИГРАЛО БИЛЕТОВ 98.288 9 января 2011 г.

ДЖЕКПОТ 2.730.000 руб.

Автомобильный
16 января в 849 тираже разыгрываются Лада Приора, Лада Калина, Лада 2107

День студента
23 января в 850 тираже разыгрываются суперпризы по 850.000 руб.

Внимание!
Выигрыши можно получить в отделениях ФГУП "Почта России" в региональных представительствах "Русское лото" в киосках "Лото"

Призовой фонд 11.794.125 руб.

[illegible]

Бинго — 538 тираж, 9 января 2011 г.

Участвовало 219 259 билетов

[illegible]

ВСЕГО:	24 592	3 533 366 руб.

В фонд «Джек Пот» следующего тиража перечислено 1 273 744 руб.

В лототроне осталось три шара! Их номера: 35, 36, 67

Золотой ключ — 225 тираж

ПРОДАНО БИЛЕТОВ 17.043

Джекпот 226 тиража более 900.000 руб.

180 тираж

ПРОДАНО БИЛЕТОВ 14.770

Джекпот 181 тиража более 520.000 руб.

Надэль

г. Ревда, ул. Горького, 21, тел.: 5-999-7
г. Первоуральск, ул. Чкалова, 45, тел.: 25-71-67

Новогодний семейный подарок.
До 14 января
СКИДКИ
на швейные машины!

клининговая компания
ЕВРО БЛЕСК
предлагает комплекс услуг

ХИМЧИСТКА
мягкой мебели (от 250 руб./1 ед.),
ковров, ковровых покрытий (от 100 руб./кв.м)

УБОРКА
КВАРТИР, КОТТЕДЖЕЙ, ОФИСОВ

МЫ – работаем,
ВЫ – отдыхаете

Бережный уход • Современные технологии
Система скидок и бонусов

Справки по телефонам (34397) 5-01-51, 8 (922) 215-31-17

ОТКАЧИВАЕМ ВЫГРЕБНЫЕ ЯМЫ
ЗиЛ 5 м³
КамАЗ 10 м³
Тел. 8 (902) 262-62-16, 8 (902) 276-30-72, 8 (922) 127-63-11 • БЕЗ ВЫХОДНЫХ

Ремонт, продажа, обслуживание:
- кассовые, чекопечат. машины
- фискализация терминалов
- электрон., механич. весы, в т.ч. поверка
- теле-, радиоаппаратура
- стир., посудомоечные машины
- оргтехника, в т.ч запр. картриджей
- подключение электросчетчиков
- детекторы, купюросчетные машины
Ул. Горького, 56, оф. 1.
с 8.00 до 17.00. Тел. 5-000-5

Электро W центр
- Профессиональный монтаж и ремонт электрики
- 2-тарифные электросчетчики 220В, 380В, установка, регистрация
- Вызов электрика
- Гарантия, договор
Тел. 3-97-17, 8 (902) 188-22-17

СЛЕСАРЬ-САНТЕХНИК
Устан. счетчиков, замена труб, др. сантехработы
Надежно • Цена договорная
Тел. 8 (922) 165-01-89

Ревдинский Информационный Справочник ИнфоГИС
Скачивайте бесплатно!
WWW.CENTRALGIS.RU
8-912-636-50-15

Мастерская «Золушка»
Установка металлофурнитуры, профессиональная обработка трикотажных изделий
М-н «Надэль», ул. Горького, 21, тел. 5-99-97

РЕМОНТ УСТАНОВКА
стиральных и посудомоечных машин, СВЧ печей и другой бытовой техники
Низкие цены. Гарантия
Тел. 3-18-88, 8 (912) 281-27-95

СКОРАЯ ПОМОЩЬ ВАШЕМУ КОМПЬЮТЕРУ
Ремонт, настройка. Выезд мастера. Продажа комплектующих. Доставка
«ПК-Эксперт». Тел. 8 (912) 038-19-92

РЕМОНТ
стиральных машин, ЖК телевизоров
Низкие цены. Гарантия до 36 мес.
Тел. 3-92-09, 8 (950) 55-28-630

Стекольная мастерская
Резка, сверление, обработка кромки стекла
Зеркало, узорчатое стекло
8-922-107-61-77

РЕМОНТ
стиральных машин и холодильников
Пенсионерам СКИДКИ
Гарантия от 6 до 36 месяцев
Тел. 3-94-24, 8 (902) 503-94-24

Поющие Balagur
ТАМАДА ДИДЖЕЙ
Любой праздник
Тел. 8 (919) 382-72-73

■ ремонт квартир. Тел. 2-53-91, 8 (922) 135-15-49

/// КОСМЕТОЛОГИЯ

■ наращивание ресниц. Тел. 8 (922) 225-51-52

/// ПРОЧИЕ

■ вскрытие сейф-дверей. Замена комплект. Регулировка. Тел. 8 (904) 545-81-08

■ телемастер на дом. Тел. 3-94-29

■ настройка и ремонт компьютеров, недорого. Гарантия. Тел. 8 (912) 660-60-60

■ дипломы, курсовые, рефераты и мн. др. Тел. 8 (908) 916-08-93

■ откачиваем выгребные ямы. Тел. 8 (909) 002-13-73

■ мини-детсад. Технология М.Монтессори, с 2,5 лет. 3-разовое питание, ежедневные занятия, прогулки. Тел. 8 (922) 619-51-28

■ свароч. работы. Тел. 8 (922) 152-32-18

■ настройка и ремонт компьютеров. Тел. 8 (912) 639-85-93, 8 (950) 644-40-84

■ мужчина по вызову. Любые работы по дому. Тел. 2-53-91, 8 (922) 135-15-49

■ ремонт холодильников. Быстро. Опыт. Качество. Тел. 3-28-64, 8 (950) 640-61-58

■ ремонт холодильников. Гарантия 6 мес. Тел. 8 (922) 607-56-81

■ телемастерская. Тел. 8 (922) 141-60-46

■ настрою компьютер у Вас дома, недорого. Тел. 8 (961) 774-74-78

■ заменим трубы, установим счетчики, сантех. Тел. 3-06-74, 8 (922) 217-64-91

РАБОТА

/// ВАКАНСИИ

■ Avon — работа. Тел. 8 (922) 609-47-68

■ ООО «Уральский лес» в круглосуточный продуктовый магазин по адресу: ул. Горького, 24 срочно требуются продавцы. З/п достойная. Тел. 8 (922) 150-04-63

■ ООО «Нова» требуются продавцы. Тел. 8 922-293-14-98

■ ООО «Глобус». Только для начинающих. Обучение. Тел. 8 (922) 140-71-34

■ ООО «Глобус». Подработка для неработающих пенсионеров. Тел. 8 (902) 410-14-17

■ ООО «Глобус». Работа. Мамам доход, а детям питание со скидкой 25% от завода-изготовителя. Тел. 8 (902) 410-14-17

■ ООО «Глобус» приглашает деловых женщин для работы в нашей фирме. Тел. 8 (912) 257-91-67

■ ООО «Глобус». Требуется администратор. Возможно совмещение или неполный рабочий день. Тел. 8 (912) 257-91-67

■ ИП Богаткина требуются агроном, рабочие, сторож. Тел. 8 (922) 207-66-18

■ магазину «Караван» требуется продавец. Обращаться: ул. Мира, 23

■ ИП Майсурадзе требуется продавец в м-н обуви. Тел. 8 (904) 986-74-26

■ ИП Бельков срочно требуются водители кат. С, Е (межгород), опыт от 5 лет. Тел. 8 (912) 262-07-07

МЕДИЦИНСКИЙ ЦЕНТР «ПУТЬ К СЕБЕ»
- ЛЕЧЕНИЕ АЛКОГОЛЬНОЙ ЗАВИСИМОСТИ
- ТАБАКОКУРЕНИЯ
Высококвалифицированные специалисты, новейшие технологии, анонимность, эффективность и гарантии
ИМЕЮТСЯ ПРОТИВОПОКАЗАНИЯ. ТРЕБУЕТСЯ КОНСУЛЬТАЦИЯ СПЕЦИАЛИСТОВ
ПРИЕМ: 15, 22, 29 ЯНВАРЯ
Запись по тел. 5-57-99, 5-33-92, 8-919-38-78-303, 8-912-25-33-900
Обращаться в поликлинику по адресу: ул. О. Кошевого, 4, каб. 202, в 10.00

Тираж 10000 экз.
Сертифицирован Национальной тиражной службой

Газета зарегистрирована в Уральском окружном межрегиональном территориальном управлении Министерства РФ по делам печати 14.07.2003 г. Свидетельство ПИ №11-1548 от 14.07.2003 г.
Учредитель и издатель ООО «Ревда-инфо».
Издатель В.А.Безпятых.
Подписной индекс 53882.
Редакция ООО «МГ «Городские вести».
Адрес издателя и редакции: ул. Чайковского, 33.
Адрес для писем: 623280, Ревда-центр, а/я 26.
Рекламная служба:
т. 3-40-59, e-mail: reklama@revda-info.ru.
Отдел доставки:
т. 3-17-14, e-mail: bulycheva@revda-info.ru.
Редактор, корреспонденты:
т. 3-46-29, e-mail: info@revda-info.ru.

Редактор Е.Ю.Зиновьев.
Корреспонденты: Н.Лобанова, И.Капсалыкова, Ю.Шаров, В.Пермякова.
Мнение авторов статей может не совпадать с мнением редакции. Перепечатка и иное использование материалов из «Городских вестей» только по согласованию с редакцией.

За содержание и достоверность рекламной информации отвечает рекламодатель.
Рекламируемые товары подлежат сертификации, услуги — лицензированию.
Газета отпечатана в ООО «Типография «Циркон» (г. Реж, ул. О.Кошевого, 16).
Номер подписан в печать по графику 11 января 2011 г. в 20.00., фактически — в 20.00. Заказ №13.

С наилучшими пожеланиями!

Дорогого сына Виталия Геннадьевича БУРДИНА поздравляем с Юбилеем!
В этот день юбилейный прекрасный
Мы хотим от души пожелать
Много радости,
долгих лет жизни,
Огорчений и горя не знать.
Пусть будет жизнь
у тебя счастливой,
Без печали и без бед,
И чтоб здоровья тебе хватило,
Как минимум на сотню лет!
Родители

В эти праздничные дни хочется выразить слова благодарности великолепному знатоку своего дела Александру Петровичу Багренцову и его замечательному коллективу детской реанимации. Эти добрые, славные люди творят чудеса, вкладывая в каждого ребенка частичку своего сердца. Спасибо Вашим золотым рукам! Низкий Вам поклон. Успеха и радости в Новом году!
Семья Поляковых, Сырятовых

Александр, поздравляем тебя с Юбилеем!
Будь счастлив нынче и всегда,
Люби и снег, и ветер,
Пока летят твои года,
Пока живешь на свете.
Много счастья в мире нет,
И нет ценней награды,
Чем доброты оставить след
В сердцах живущих рядом.
Антонина, Володя, Светлана

Дорогие наши покупатели, будущие и настоящие, все знакомые и родные! Поздравляем вас с Новым годом!
Желаем исполнения желаний,
Пусть этот год веселой сказкой
пораньше утром в дом войдет,
Одарит вас здоровьем, лаской,
и радость, счастье принесет.
С уважением, магазин «Для Вас»

СООБЩЕНИЯ

■ Кто нашел очки в сиреневом футляре-трансформере, просим вернуть за вознаграждение. Тел. 3-60-44

ЕЖЕДНЕВНИКИ
МАГАЗИН КРУГОЗОР
г. Ревда, ул. Горького, 21, т. 5-50-53
Товар сертифицирован

мастерская праздника
г. Ревда, ул. К. Либкнехта, 66 с 10.00 до 20.00
от А до Я
свадьбы
юбилеи
детские праздники
тел.: 3 0 9 7 3

КУПОН

ДЛЯ ПОДАЧИ БЕСПЛАТНОГО ЧАСТНОГО ОБЪЯВЛЕНИЯ В ГАЗЕТУ «ГОРОДСКИЕ ВЕСТИ» — ПЯТНИЦА

РУБРИКА — Принимается до 19 января

ТЕЛЕФОН — ☐ Опубликовать это объявление два раза

- Купон должен быть передан в редакцию газеты «Городские вести» не позднее указанной на нем даты.
- Купон бесплатного объявления должен быть использован только для одного объявления и только в одну рубрику.
- Объявление должно быть четким и коротким, с соблюдением строк. Почерк должен быть разборчивым.
- На купонах принимаются только частные некоммерческие объявления.
- Объявления, связанные с предпринимательской деятельностью, не могут быть опубликованы с помощью этого купона.
- Если вы хотите, чтобы ваше объявление вышло еще раз, поставьте галочку «Опубликовать это объявление два раза».
- Во избежание повторений одинаковых объявлений в одном номере подавайте их с интервалом в неделю.
- В рубрику «Недвижимость» можно подавать не более одного объявления на одно контактное лицо или номер телефона

Также частное объявление вы можете подать по телефону 3-46-35, ежедневно **с 9 до 17 ч.**, кроме выходных, или по электронной почте: classified@revda-info.ru или sms-сообщением на номер 8 (902) 253-89-33

С

24 ОТДЫХАЙ

Удивлены? Возмущены? Обрадованы? Поделитесь со всеми!
«Городские вести» ждут ваших новостей по тел. **3-46-29**

Мы за активный образ жизни | Фотоконкурс

Артем Урасов, 1 год: «Летом я закаляюсь, а зимой на санках катаюсь».

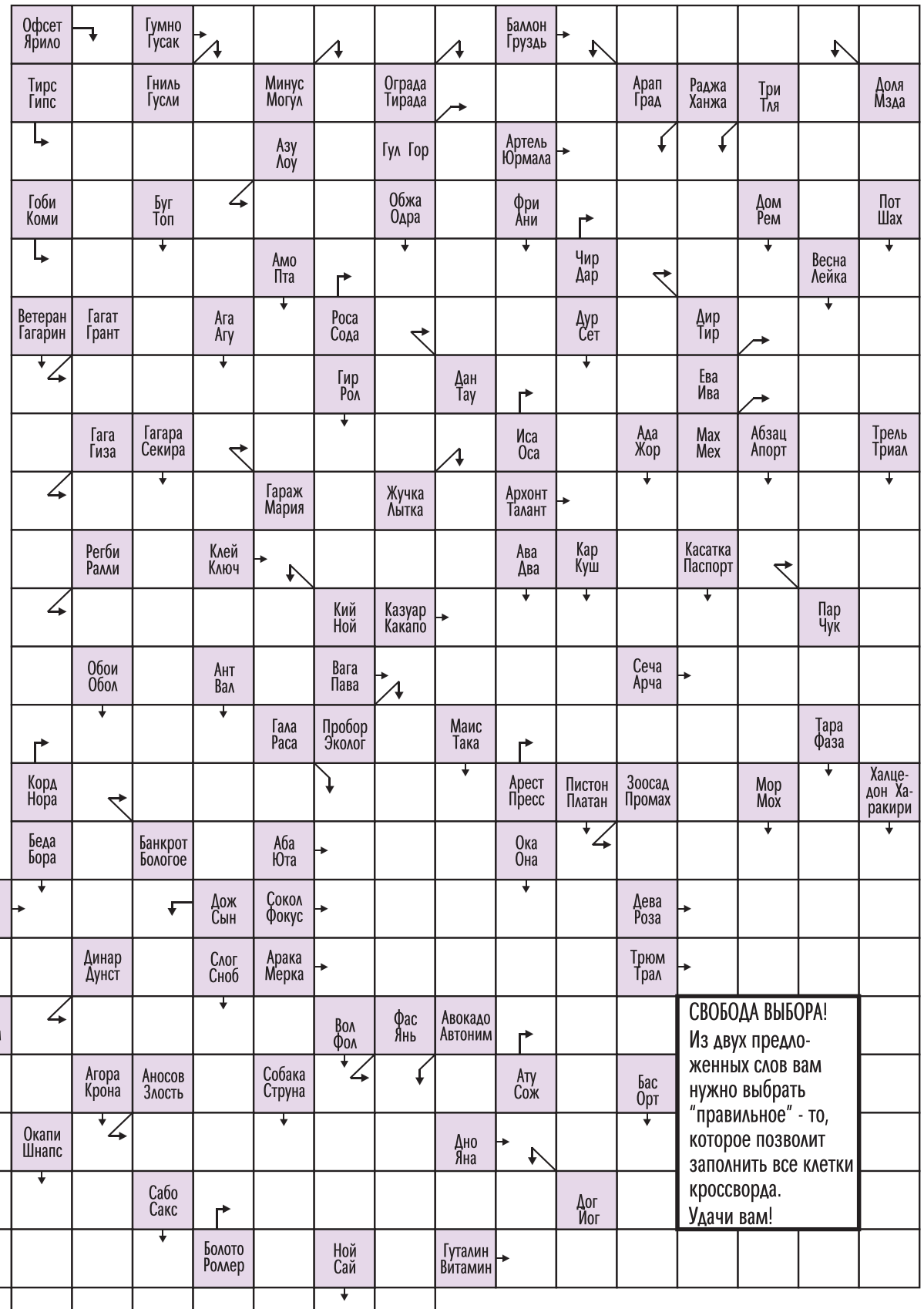

СВОБОДА ВЫБОРА!
Из двух предложенных слов вам нужно выбрать "правильное" - то, которое позволит заполнить все клетки кроссворда.
Удачи вам!

Ещё головоломки: www.lamin.5sreda.ru

Ответы на сканворд в №1-2

По строкам: Абсурд. Абсент. Рим. Арык. Борьба. Акр. «Амо». Акула. Ада. Укроп. Рол. Аса. Агама. Обь. Дож. Отруб. Арка. Амик. Эмир. Ушр. Граф. Бердан. Лира. Кагу. Трек. Абрикос. Авокадо. Паб. Алан. Атака. Акт. Минога. Кета. Сонар. Лак. Бог. Або. Оно. Чалма. Виола. Риф. Касса. Катет. Ежи. Икос. Помпа. Ура. Газ. Логотип. Анорак. Ален. Кара. Темник. Нимб. Приз. Коата. Аут. Хор. Ратник. «Арго». Тиара.

По столбцам: Алебастр. Абориген. Анион. Апофиз. Абак. Сокол. Асо. Пта. Анис. Смокинг. Адамант. Арча. Таз. Урюк. Раёк. Пир. Ума. Карцев. Тыл. Опак. Бокал. Моа. Коп. Мим. Карат. Эфа. Папаха. Укор. Рем. Апис. Кан. Тор. Алсу. Ладан. Опара. Дрозд. Барби. Обол. Тур. Ахо. Ера. Галера. Амба. Боа. Раб. Аак. Такт. Омуль. Мёд. Рок. Акинак. Рад. Кунак. Небо. Набросок. Год. Тол. Паж. Аргус. Багажник.

РЕКЛАМА

Юридическая компания
- споры по гражданским и административным делам
- жилищные, трудовые, семейные споры, споры о наследстве, ДТП, КАСКО, ОСАГО
- защита в суде
- составление исковых заявлений, жалоб, претензий

Консультации по любым правовым вопросам.
Наш адрес: г. Ревда, ул. М.Горького, 39б. Тел. 39-4-79

Приглашаем на работу
МЕНЕДЖЕРА ПО ПРОДАЖАМ
Медиа-группа «Городские вести»
ул. Чайковского, 33, в будни — с 9 до 18 ч.
Справки по тел. 3-40-59

С ПЕРВЫМ ДНЕМ РОЖДЕНИЯ

Вашему малышу в январе исполняется год?

Мы приглашаем в гости именинников января (тех, кому в январе исполнится ровно один год). Ждем вас 13 января, в четверг, в магазине «Gallery Kids» по адресу: ул. Спартака, 9а (ТЦ «Березка»), бутик 16, с 11.00 до 12.00. Подарком ко Дню рождения вашего ребенка станет фотография и рассказ о нем в нашей газете.